SANDARA

THE LEAGUE

LITHUANIAN NEWSPAPER

SANDARA
Published by the Lithuanian National League of America
Consisting of 100 Branches Located in all Principal Cities of the United States
MAIN OFFICE
840 W. 33rd St., Chicago, Ill.
Yards 4789

METAI XXX — PENKTADIENIS, SAUSIO-JANUARY 7 D., 1944 M. — No. 1

Gruožai

—Raso V. G.—

SOVIETŲ "BLIOFAS"
BERLYNO LIKIMAS
DARBUI VISI TINKA.

Retai yra pasitaikę istorijoj tokių incidentų, kad sąjunginin kai, kovodami prieš bendrą priešą, bandytų vienas kitą apiplėšti. Taip dabar yra su Sovietų Rusija, kuri nei iš šio, nei iš to pasiskelbė teisėta savininke pusės Lenkijos, na ir Baltijos kraštų. Maskva iš savo tiesioginio priešo — Vokietijos nerei kalauja jokių žemių, bet iš tų, kurie kariavo arba priešinosi vokiečiaims — nori paimti viską. Tas atrodo labai ir labai keistai.

—•—

Visi Maskvos išdidūs, arogantiški straiksėjimai labai primena Hitlerio triukšmavimą prieš užimant Rhinelandą, Austriją, Sudetus ir Klaipėdą. Bolševikų lyderiai tikisi panašiu būdu išgąsdinti demokratines šalis ir priversti jas nusileisti. Tie lyderiai žino, jog politikoj, kaip ir kortavime "bliofai" kartais atneša pageidaujamų rezultatų. Bet ar išdegs tie "bliofai" ši kartą?

—•—

Pažvelgkime į visą situaciją bešališkai. Karą prieš Hitleri veda ne vieni Sovietai. Pirm negu Stalinas ištraukė kardą iš mašnos, daugelis kitų šalių jau ankščiau buvo pralieję savo kraują. Šiandie taip pat, be Anglijos, Amerikos ir kitų mažesnių šalių rusai ir svajoti negalėtų apie karo laimėjimą.

Atsižvelgiant į tai, Sovietai patys vieni negali dalintis vokiškos meškos kailių, o dar mažiau turi teisės spręsti arbitrariškai apie Lenkijos, Baltijos kraštų, Suomijos ir Balkanų likimą. Tai būtų tiesioginis Anglijos ir Amerikos paniekinimas ir įžeidimas.

— • —

Aš manau, jog tos išdidžios Sovietų pretenzijos turės sprogti kaip koks burbulas. Jos užgimė didelėj nuodėmėj ir jos turės išnykti, jei, žinoma, Atlanto Čarterio kūrėjai turės užtektinai kantrybės ir drąsos pažiūrėti tiesai į akis. Kai bolševikų vadai pamatys, kad jie negali nubliofuoti kitų Jungtinių Tautų, tai kaip matai padės savo apetitus ant lentynos ir bus sukalbesni.

Anglų ir Amrikos vadai griežtai stovėdami ant Atlanto Čarrio principų, laimės ne tik karą, bet ir garbingą taiką. Jeigu gi jie griebsis naujo "apyzmanto", tuomet visa Europa dar ilgai, ilgai neišbris iš pelkių ir chaoso.

— • —

Pranešimai iš Šveicarijos rodo, jog nuo 40 iki 50 nuoš Berlyno miesto yra griuvėsiuose. Iš likusių triobesių 25 nuošimčiai netinka gyvenimui. Nuo karo pradžios bombos užmušė apie 30,000 žmonių. Gyventojai skubiai kraustomi iš to miesto. Kasdiena eilės traukinių, užkimštų civiliais apleidžia Berlyną.

Įsivaizduokite ką tas reiškia tiems žmonėms, kurie tikėjosi užvaldyti visą Europą!

—•—

Kaip politikoje, taip darbo srityje įvyksta visokių keistenybių. Atsimename gerai, jog prieš dabartinį karą, dirbtuvėse nenorėdavo priimti vyresnio kaip 40 metų, nes jis buvo skaitomas "per senu". Paprasčiausiam darbui, kaip gatvės šlaviko arba išvežiotojo, reikalavo universiteto diplomo. Biznis vis

Baltijos Kraštai Nebus Išimtimi

Galima Spėlioti Iš Kur Pučia Vėjai

Kas Paims Viršų — Teisingumas Ar Karo Jėga?

Sovietų kariuomenės įžengimas į Lenkijos teritoriją bus pirmasai Atlanto Čarterio ekzaminas. Pagal esamas taisykles ir tarptautinę teisę, rusai, įkėlę koją į Lenkiją, privalo palikti joje senuosius Lenkijos įstatymus, gerbti privatinę nuosavybę, o vietinius savivaldybių organus pavesti pačių žmonių tvarkymui.

Bet kadangi Lenkija yra taip pat ir sąjungininkė, tai jos kariniai ir civiliai atstovai privalo būti įleisti į atimtas iš vokiečių teritorijas. Jei sovietai tokios tvarkos neprisilaikys, o visur kiš savo komunistinę sistemą, tuomet būsime tikri, kad Rusija nuėjo savais keliais, priešingai net pačios Maskvos konferencijos tarimams.

Tuomet ir Baltijos kraštams tektų toks pat ragaišis. Nepakenčiama tarybinė sistema, su kolchozais ir nuosavybių panaikinimu būtų įvesta, panašiai kaip 1940 metais. Stalinas, mat, protauja it senieji Turkijos sultonai: ten kur jų koja žengia, ten turi būti mahometonų žemė.

Jei Atlanto Čarteris ir Maskvos konferencijos priimtoji "Italijos sistema" nebus pritaikinta okupuotai Lenkijai, Baltijos kraštams, ar kam kitam, tai būsime tikri, jog karo jėga nusveria viską, o teisingumui nebelieka vietos. Tuomet Amerika ir Anglija savo rankose laikys tik tuščią maišą.

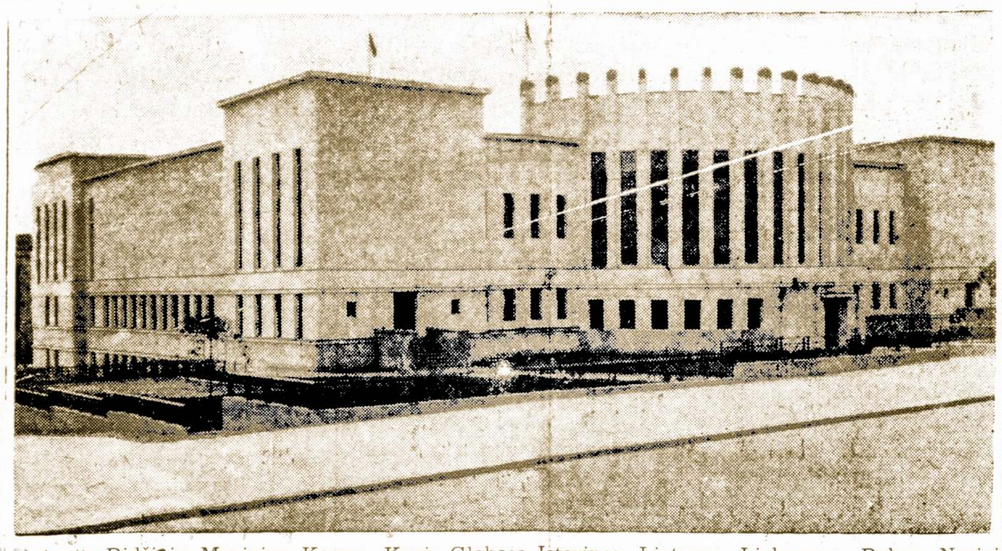

Vytauto Didžiojo Muziejus Kaune, Kuris Globojo Istorines Lietuvos Liekanas. Dabar Naziai Pavertė Tą Muziejų į Karo Sandėlį.

Maskvos Spauda Drožia Pamokslus Tiem Kurie Užtaria Pavergtus Baltijos Kraštus

Juodoji Rinka Lietuvoje Plačiai Veikia

Stockholm. — Slaptoji prekyba Lietuvoje plačiai veikia, nepaisant didelių pastangų ją išnaikinti. Toji prekyba turi išdirbusi savo sistemą ir priemones. Prekės arba maisto produktai yra paslėpti užkampiuose ir pirkėjas turi arba eiti pats, arba laukti kitam užkampyje kol jam ką atneš.

Agentai keliauja į kaimus, ješkodami maisto. Jei kur suranda, tai slaptu būdu gabena į miestą. Tam tikslui naudojami ir traukiniai. Jei ima kratyti, tai žmogelis iššoka su rišuliu iš traukinio. Aplopyti čeverykai ir drabužiai turi galybes kostumerių, ypatingai žiemos metu.

Sovietų Laikraštis "Pravda" Piktai Puola Wendell Wilkie

Baltijos Kraštų Likimas Jau Esąs Išrištas

Oficialis komunistų partijos organas "Pravda" apkaltino Wendell Wilkie praktikavimu dviveidės politikos ir kėlimu nepasitikėjimo Sovietų Rusija amerikiečių visuomenėje. "Pravdos" atakos nukreiptos prieš patalpintąjį Willkio straipsnį New York Times, kuriame tas republikonų vadas ragina neskleisti abejonių link Rusijos. "Pravda" gi tvirtina, jog tas Willkio straipsnis tik daugiau sudrumstęs vandenį ir pasėjęs daugiau nepasitikėjimo.

Daugiausiai "Pravdai" nepatiko tai pareiškimai apie Suomiją, Lenkiją ir Baltijos kraštus. Įspėdama Willkie nežaisti rusų problemomis, "Pravda" rašo:

"Yra laikas suprasti, jog Baltijos kraštų klausimas yra vidujinis rusų reikalas ir Willkie neturi teisės į juos kištis. Kas domaujasi tokiais dalykais, tas tegul geriau pasižiūri į sovietų kostituciją ir į faktą, jog demokratinis plesbicitas savo laiku buvo pravestas Baltijos valstybėse ir tegul žino, jog mokame ginti savo konstituciją.

"O kas link Suomijos ir Lenkijos, nekalbant jau apie Baltijos kraštus, Sovietų Rusija sugebės padaryti su jomis atsakančias sutartis, nereikalaujant Willkio pagelbos".

Vokiečiai Kraustosi Iš Minsko

Londonas. — Švedų laikraštis "Social Demokraten" parašė, jog vokiečiai ruošiasi apleisti Minską, kuris iki šiam laikui buvo svarbiausiu centru okupuotosios Baltgudijos. Jie, matyt, nesitiki apginti ir to miesto.

Gabenami lauk ne tik kariniai sandėliai, bet ir civiliai žmonės. Daug čia buvo atvykusių iš Ukrainos vokiečių tremtinių. Jiems dabar teks ješkoti dar vienos prieglaudos. Minske jaučiasi didelė stoka maisto. Vokiečių policija ir šturmininkai vos tik įstengia palaikyti mieste tvarką.

Kas Leistina Daryti Okupuotuose Kraštuose

Bolševikų Teorija ir Praktika Skiriasi Kaip Diena Nuo Nakties

Didžioji Sovietų Enciklopedija, kuri yra išleista valdžios 1939 metais, taip rašo apie karines okupacijas:

"Haagos konvencija, iš 1907 metų, nustatė, kad okupacinė valdžia privalo palaikyti ramybę ir tvarką užimtos teritorijose, pagerbti gyvuojančius įstatymus, palaikyti vietinę, nuolatinę administraciją ir teismus. Okupacinė valdžia neturi teisės versti atlikti žygius, kurie priešingi jų tėvynės interesams, turi gerbti šeimų įstatymus, tikėjimus ir privatinę nuosavybę..."

Šiuos nuostatus buvo priėmusi ir Sovietų valdžia. Bet kas atsitiko, kuomet raudonoji armija atėjo į Baltijos kraštus ir rytinę Lenkiją. Visi tie Haagos konvencijos punktai buvo apversti aukštyn kojom ir numesti į šalį. Taigi jų teorija ir praktika skiriasi, kaip diena nuo nakties.

Gen. Clark liepė jam palaukti. Sekančią dieną minėtas kareivis gavo tokius čeverykus, kurie tiko taip, tartum jam butų pasiuti.

Naziai Ištremia iš Lietuvos Žymesnius Politikos Vadus

Agitacija Už Laisvą Lietuvą – Didėja

Dr. K. Grinius, M. Krupavičius Ir Kiti Tapo Internuoti

Gautomis žiniomis iš Londono, vokiečiai suėmė šimtus žymesnių lietuvių ir juos internavo. Vieni likosi išvežti tiesiai į Vokietiją, kiti padėti po priežiūra savame krašte. Tarpe suimtų yra Dr. K. Grinius ir kun. M. Krupavičius. Jiedu ir pirmiau buvo areštuoti, bet po kiek laiko vėl tapo paleisti.

Nauja persekiojimų banga iškilo sąryšije su nazių pastangomis mobilizuoti lietuvius į vokiečių armiją. Slaptoji spauda Lietuvoje paleido atsišaukimus į žmones, ragindama priešintis vokiečių mobilizacijai. Pa sekoje to, okupantai areštavo visą eilę žymesnių ypatų, kaltindami juos sabotaže.

vien šlubavo.

Dabar, karo metu, priima visus ir dar nužemintai prašo, kad visi, be išimties dirbtų. Ar produkcija nuo to sumažėjo? Kur tau! Amerika apginklavo pati save, aprūpino ginklais pusę pasaulio ir produkcija visose šakose pasiekė rekordo. Kas gi tą atlieka? Pašauktieji į darbą prasčiokai ir "senukai".

— • —

Iš Londono pranešta, jog Čechoslovakų valdžion rengiasi įeiti bent du komunistų partijos atstovai. Kandidatais numatomi Dr. B. Verbenski, Vaclav Novek arba Frantiska Nemec. Kaip matome, jau pradeda reikštis Benešo-Stalino pakto vaisiai.

Stoka Religijos Yra Karo Priežastimi

Cintinatti, Ohio. — Vietinis arcivyskupas Jan McNicholas pareiškė, jog stoka religijos žmonėse pagimdė šį karą ir būsimą taiką bus galima išlaikyti tik pripažinus Dievo suverenumą.

Submarinas gali pasinerti į vieną minutę.

Karo Vadams Tenka Viską Atlikti

Generolas Surado Batus

Amerikiečių 5-tos armijos vadas gen. Mark W. Clark, lankydamasis fronte, pastebėjo, jog vienas kareivių, vardu Leonard F. Gebhart buvo užsimovęs kaliošus vietoje batų. Jis paaiškino, jog gauti batai buvo per dideli ir netinkami devėti.

Lenkijai Ruošiama Komunistų Valdžia

Maskva Sutversianti Nuosavą Valdžią

Maskvos radio stotis "Kosciuška", iš kurios kalba lenkų raudonieji kvislingai šiomis dienomis paskelbė: "Sykiu su įėjimu raudonosios armijos į Varšuvą bus nauja lenkų valdžia. Bent pusę tos valdžios sudarys asmenys, kurie išbuvo po vokiečių okupacija. Tai kelias kuriuo eis lenkų demokratija ir lenkų žmonės".

Šie įspėjimai reiškia, jog bolševikai rengiasi paimti į savo rankas ne vien rytinę, bet ir visą Lenkiją. Jei į valdžios aparatą bus paimta tik pusė vietinių "paklusniųjų", tai kitą pusę sudarys importuoti iš Maskvos agentai.

Nelaisvių Stovykloje Wisconsine Yra Pora Jaunų Lietuvių

Tarpe trejeto šimtų vokiečių nelaisvių vienoje Wisconsin stovykloje yra pora lietuvių. Jie buvo paimti į nazių kariuomenę tuojau, kaip Hitleris okupavo Lietuvą. Tie lietuviai buvo apmokinti ir paskiau išsiųsti į Šiaurinę Afriką. Esą, nemažai lietuvių pateko ir į kitus frontus.

Kai vienas amerikietis sargybinis prakalbėjo į juos lietuviškai, tai tie vyrukai iš džiaugsmo apsiverkė ir apkabino sargybinį. Jie prašė, kad jiems leistų atvykti į Chicagą pasimatyti su mūsų tautiečiais. Bet tokie dalykai nėra leistini stovykloje.

Pirkite Visi Karo Bonus!

Milwaukee Lenkai Buvo Surengę Didelį Mitingą

Protestuoja Prieš Veikimą Penktosios Balševikų Kolumnos

Pirmutinis lenkų masinis išjimas prieš bolševikų propogandą Amerikoje įvyko Milwaukee, kur 2,500 susirinkusių priėmė rezoliucijas ir pasiuntė Rooseveltui ir Kongreso nariams. Rezoliucijoje tarp kitko pasakyta, jog Suvienytos Valstijos, bendradarbiaudamos su Sovietų Rusija, neprivalo paniekinti draugingumo su Lenkija, Lietuva, Latvija ir Estija.

Susirinkusieji taipgi griežtai pasmerkė penktosios kolumnos veiklą šioje šalyje ir visą jų melagingą propogandą. Mitingą surengė Pulaskio Sąjunga, kurioje priklauso 72 lenkų organizacijos, su 172,000 narių.

Švedai Pranašauja Greitą Suirimą Vokietijos Frontų

Stockholm. — Vienas švedų komentatorius, kuris turėjo progos aplankyti Vokietiją, pranešė, jog nuolatiniai bombardavimai rūsų fronte žymiai sudemoralizavo vokiečius. Tas komentatorius asmenyje Stig Wennerstroem tikrina, jog bombų karas yra labai pasekmingas ir supūrtė vokiečius iš pat pamatų. Anot jo:

"Sunku yra pasakyti kaip ilgai išsilaikys vidujinis frontas Vokietijoj, bet kas atstiko Italijoje, gali lengvai įvykti ir pačiam Reiche".

"Manchester Guardian" Reikalauja Paliuosuoti Ištremtuosius į Sibirą

Anglų Spauda Klebena Apie Ištremtų į Rusiją Tremtinių Paliuosavimą

Vieni Užtaria, Kiti Bando Nuneigti

Londonas. — Įtakingas anglų liberalų laikraštis "Manchester Guardian" įdėjo redakcinį straipsnį, kuriame raginama paliuosuoti Sovietų Rusijoj esančius tremtinius iš Baltijos kraštų ir Lenkijos. Tas laikraštis priminė, jog tremtinių padėtis yra nepakenčiama.

Tas atsišaukimas sukėlė anglų visuomenėje visokių komentarų. Vyskupas Chistentero pritarė atsišaukimui, tuom tarpu anglų-rusų parlamentarinio komiteto pirmininkas W. P. Coastes savo laiške pabrėžė, jog sovietai nepasielgė žiaurjai su tremtiniais ir jog "Manchester Guardian" atsišaukimą sovietai privalo ignoruoti.

Padaryta Didelė Pažanga Aviacijoj

Naujo 100 Oktagono Gazolino Paslaptys

Iki šiam laikui mažai buvo skelbiama apie tą gazoliną, nes tai skaitėsi karine paslaptim. Dabar tapo paskelbti štai kokie faktai apie 100 Oktagonų Gazoliną. Jis yra daug lengvesnis už paprastą. Tūkstantis bombanešių skrisdami 1,000 mylių ir vartodami 100 Oktagonų Gazoliną gali paimti penkius milionus svarų daugiau bombų, negu su paprastu gazolinu.

Sausio m. 1942 metais Suvienytos Valstijos turėjo tik 22 "refainerių" tam gazolinui; dabar jų yra virš šimto. 1933 metais už galioną tokio gazolino mokėta $16., dabar jis valdžiai kainuoja 15 centų.

SANDARA

THE LEAGUE

LITHUANIAN NEWSPAPER

LITHUANIAN WEEKLY NEWSPAPER
Published Every Friday by the
LITHUANIAN NATIONAL LEAGUE of AMERICA
Editorial Office:
840 West 33rd St., Chicago Telephone Yards 4789

SUBSCRIPTION RATES:
In The United States per year $2.00
In Canada and All Foreign Countries per year $3.00

Entered as second class matter OCTOBER 25th, 1928, at the Post Office at Chicago, Illinois, under the ACT of MARCH 3, 1879.

Sandara yra Savaitinis Laikraštis, leidžiamas kas Penktadienis.
Sandara yra Organas Amerikos Lietuvių Tautinės Sandaros,
840 West 33rd St., Chicago, Illinois
UŽSAKYMO KAINA:
Suvienytose Valstijose metams $2.00
Užsienyje metams $3.00

Lietuvių Kareivių Motinų Organizavimas

Chicagoje, prie Dariaus-Girėno legionierių posto gyvuoja veiklus ir įtakingas Kareivių Motinų Kliubas, kuriam priklauso apie 800 narių. Jos plačiai darbuojasi Amerikos Raudonąjam Kryžiui ir atlieka visą eilę kitų patriotinių darbų. Kuomet jų sūnai kaujasi karo lauke, tai motinos atsidavusiai dirba naminiam fronte.

Pastaruoju laiku kilo sumanymas, kad panašius kliubus įsteigti ir kitose mūsų kolonijose. Šio dalyko sumanytoju yra Chicagos Kareivių Motinų Kliubas. Jis yra nuskyręs dvi ypatas ir labai tinkamas tai misijai, tai p-nią J. Daužvardienę ir p-nią Oną Biežienę. Tos dvi atstovės planuoja aplankyti įvairius miestus ir tenai tverti minėto kliubo skyrius.

Jų užsimojimas yra pilnai remtinas. Kuo daugiau bus tokių kliubų, tuo daugiau Amerikos lietuviai pasižymės savo karinėse pastangose. Todėl ir yra neatbūtina, kad mūsų kolonijų veikėjai paremtų visa širdžia p-nios J. Daužvardienės ir p-nios O. Biežienės misijas.

New York "Herald-Tribune" Sienų Klausimu

Amerikiečių spauda gana plačiai pradėjo nagrinėti sienų klausimą Rytų Europoje, ypatingai kiek tas paliečia Lenkiją ir Baltijos kraštus. Pirmadienyje, sausio 3 dieną, New York "Herald Tribune" įdėjo ilgą editorialą, pašvestą rusų-lenkų ginčiui del sienų. Tas editorialas bando būti bešališku ir taikinančiu. Vienok, kuomet tiesa skeliama pusiau, tai jos permažai lieka tam, kam ištikro priklauso.

Vienoje vietoje tas laikraštis pabrėžia, jog legališki argumentai ir plesbicitai negali išrišti viso klausimo. Girdi, esą reikalinga atsižvelgti į šiandienines aplinkybes ir rusų pralietą kraują. Kitoje vietoje jis primena, jog sovietų užsispyrimas, jei bus nutęstas iki galo, atšaldins nuo Rusijos vakarines demokratijas. Kitaip sakant, patariama vieniems ir kitiems nusileisti ir padaryti kompromisą.

"Herald American" kaip ir gindamas sovietų poziciją tikrina:

"Atlanto Čarterio principai yra sveiki, bet jų neužtenka, kad išrišti esamą situaciją. Pav. Vilnius buvo Lietuvos sostinė; Lenkija pasisavino jį su pagelba karinės agresijos; 1939 metų padalinime Rusija grąžino Vilnių Lietuvai; paskiau Lietuva tapo inkorporuota kaipo autonominė respublika į Sovietų Uniją. Sunku būtų argumentuoti, kad Atlanto Čarteris reikalauja tiesioginio Vilniaus prijungimo prie Lenkijos.

"Nelengviau būtų rasti atsakymas ir lenkiškos Ukrainos klausime. Ten yra Lvovo miestas, vienas didžiųjų Lenkijos miestų, kuris guli kaipo lenkiška sala ukrainiečių jūroje. Ar gali rūsai paremti savo argumentus Atlanto Čarteriu ir reikalauti, kad Lvovas tąptų prijungtas prie rusiškos Ukrainos?

"Jei kas bandytų apeiti šiuos etnografinius dalykus ir ieškoti paramos įstatymuose, tas dingtų prieštaravimų dumblyne. Negalima įsivaizduoti, jog su keliais tarptautiniai pravestais plesbicitais galima būt išrišti komplikuoti klausimai tarp rusų, Baltijos tautų, ukrainiečių, lenkų, vokiečių ir pan., nekalbant jau apie klasinius, ekonominius ir partinius skirtumus, kurie perveria tas tautas".

Mums atrodo, jog velnias nėra taip baisus, kaip jį maliavoja. Sovietų pretenzijos prie savo kaimynų teritorijos nėra paremtos jokiais teisiniais argumentais. Žinoma, galima viską tyčia painioti ir komplikuoti, bet faktas pasiliks faktu, kad Sovietų Rusija, užgrobdama Baltijos šalis ir rytinę Lenkiją 1939-40 metais sulaužė visą eilę jos pačios padarytų sutarčių, Tautų Sąjungos statutą ir pačią tarptautinę teisę. Tokio pasielgimo niekas negali nubaltinti.

Senovės romėnai sakydavo: "Gali pražuti patsai pasaulis, bet teisingumas turi gyvuoti". Gal čia truputį perstipriai išreiškta, bet niekas neužginčys, kad jeigu mes prašalinsim nuo žemės paviršiaus teisingumo sąvoką, tai neišvengtinai atsidursime mechanizuoto barbarizmo gadynėje.

Kada Įvyks Europos Invazija

Iš visų pusių eina gandai, jog amerikiečių ir anglų invazija į Europos kontinentą jau visai arti. Ji gali prasidėti net nelaukiant pavasario, kad ir vasario mėnesyje. Invazija nebus siurprizu ir vokiečiams, nes alijantų aviacija per kelias dienas daužys tas vietas, kur bus manoma išlipti.

Washingtonas jau įspėjo, jog priešakyje stovi sunkios ir kruvinos kovos. Kurioje vietoje neišlips alijantai, jie sutiks smarkų vokiečių pasipriešinimą. Neatsilaikę pakrantėse, vokiečiai trauksis gilyn, išnaudodami upes, kalnus ir kitas gamtos užtvaras. Svarbiausios vietos, kurias naziai bandys išlaikyti, tai šiaurinė Prancūzija, Danija, centralinė Lenkija, Čechoslovakija, Rumunija, nes iš čia vokiečiai semia žalią medžiagą. Tik kuomet tos šalys bus atimtos iš jų, galima laukti galūtino vokiečių pasidavimo.

Rusų laimėjimai nors ir turi nemažos vertės bendroje karo eigoje, dar neparodo vokiečių silpnumo. Karo strategijos ekspertas, George Fielding Elliot, rašydamas "Foreign Affairs" žurnalė jau lapkričio mėnesyje išpranašavo, kad vokiečiai, trumpindami savo frontą, pasitrauks iki Prepeties (Pinsko) balų ir palaikys du trumpesnius frontus: vieną šiaurėje, kuris laikys rusų aviacijos bazes toliau nuo Prusijos, kitą pietuose, kuris gintų centralinę Lenkiją ir Rumunijos aliejaus šaltinius.

Taigi, išeitų, kad vokiečiai traukiasi ne tiek sumušami, kiek norėdami sutaupinti keliasdešimts divizijų, kad pasiųsti jas į vakarų frontą. Aišku, alijantams išlipus į Europą teks susitikti ne su priešo likučiais, bet su stipria armija, daug galingesne negu toji, kuri yra ar bus rytų fronte. Kas tą armiją sunaikins, tas bus tikruoju karo laimėtoju.

APŽVALGA

IŠ KUR KILO ŽODIS "VILNIUS"?

Senosios Lietuvos sostinės vardą svetimieji visaip bandė iškraipyti. Kryžiuočiai ją vadino Vilna, Wille, Welnen ir pan. Rusai vadino Vilnia, Vilna; lenkai — Wilno. Anglų ir amerikiečių spaudoj prigijo kryžiuočių nukaltas žodis, o paskiau rusų pasisavintas — Vilna.

Tas miestas gavo vardą nuo upelės Vilnia (Banga), kuri plaukia per jį ir šale Gedimino kalno susijungia su Neriu. Pirmieji triobesiai, o paskiau ir medinė pilis buvo pastatyta prie Vilnios upelio. Tik vėliau miestas išsiplėtė ir pasiekė Neries krantų.

Būtų gerai, kad bent amerikoniška spauda nustotų vartojus seną vokiečių-kryžeivių žargoną Vilna ir pradėtų vartoti tikrąjį vardą — Vilnius.

UŽ TUOS IDEALUS AMERIKA KARIAUJA

New London, Conn. laikraštis "The Day" neseniai parašė:

"Sienų klausimas yra vienas opiausių klausimų, su kuriais tenka susidurti trims vadams. Baltijos kraštų ateitis, dalies Suomijos, Lenkijos, Besarabijos ir Bukovinos likimas stovi ant kortos. Rusai visomis priemonėmis spiriasi pasilaikyti tas žemes, kurias gavo pasekoje padarytos su vokiečiais sąjungos.

"Kokiu būdu galima čia atsiekti kompromiso nėra aišku, nes pagal amerikiečių ir britų taisyklių bei idealų Lenkijos nepriklausomybė yra tarpe pirmaeilių dalykų, už kuriuos mes kariaujam."

Prie šių pastabų reikia pridėti, jog ir Baltijos kraštų laisvė yra taip pat principiniu ir svarbiu punktu būsimos taikos programe. Garsus anglų liberalų vadas Gladstone (1809-1898) yra pasakęs: "Tas kas yra smerktina ir fašyva moraliu atžvilgiu, negali būti teisinga ir politikoje."

RAGINA REMTI SAVĄJĄ SPAUDĄ

Brooklyno katalikų savaitraštis "Amerika" neseniai įdėjo tokią pastabą:

"Lietuviškoji spauda nėra ir negali būti paremta komerciniais pagrindais, todel visai yra suprantama, kodel jai neužtenka tik prenumeratorių mokesčiu. Šalia to reikia laikraščio pajamas papildyti įvairioms rėmėjų dovanoms bei jų suruoštų pramogų pelnu."

GARBINA ROMANOVŲ DINASTIJOS ĮSTEIGĖJĄ

Maskvoje neseniai atidengtas paminklas Mininui, kuris 1612 metais sukilo prieš lenkus, išstumė juos iš Maskvos, o vėliau, 1613 metais pastatė į sostą pirmutinį Romanovą — Mykolą, popo sūnų.

Sovietų spauda prie tos progos priminė, jog Mininas pastūmėjęs Rusiją į naują kelią. Pradžioje revoliucijos bolševikai garbino visokius razbaininkus ir žmonių plėšikus, kaip Stenka Razin, Pugačiovą ir panašiai. Dabar jie jau šlovina ne tik carus, bet ir jų buvusius tarnus.

W. Stako Sveikinimas Naujuose Metuose

"Sandara" Padariusi Pažangą

Laukiant Naujų Metų sveikinu Sandaros redaktorių M. Vaidylą, linkėdamas jam daug ištvermės ir tvirto pasiryžimo redaguoti ir tvarkyti Sandarą ir toliaus toj pačioj, giliai tautiškoj krypty.

Ir aš labai džiaugiuosiu, kad dabar Sandara, redaguojant M. Vaidylai, pasidarė daug tobulesnė ir labiaus populiariška. Nes dabar Sandaroj yra gvildenami ir svarstomi patys svarbieji ir giliausi mūsų lietuvių tautos reikalai.

Pasilieku su giliausiais mano atviros širdies linkėjimais.

William Stakas,
Milwaukee, Wis.

Apsieis ir Be To

— Kam tamsta nusisamdei būtą, kuriame nėra maudynės?

— Tai niekis. Kas metai porai savaičių aš važiuoju į Floridą.

Skaitykit "Sandarą"

Tada Busi Mano

Ir išaušo jau aušrelė,
Skaisti saulė teka,
Bernužėlis po langeliu
Su merguže šneka.
Pasakyk man, mergužėle,
Ko taip nusiminus?
Gal kitam širdelę jauną
Esi paketinus?
Seniai kalbi, bernužėli,
Kad tu mane imsi,
Kad nešiosi ant rankelių
Ir šilkais dabinsi.
Dvi praėjo vasarėlės,
Kaip viena dienelė;
Pasiliko taip kaip buvo
Manoji dalelė.
Nesulauksi, nepažinsi
Vėl tokių dienelių,
Kad aš pinčiau vainikėlį
Iš sausų rūtelių...
Geriau mums būtų, berneli,
Dabar persiskirti
Ir naujų apsivilimų
Daugiau nepatirti.
Mergužėle, tu brangioji,
Nerustauk be saiko!
Meilė mūs ribų nežino
Ir nepaiso laiko!
Aš uždies ant rankų žiedą
Ir tu būsi mano,
Kai tik gausiu skirtą dalį
Iš tėvelio seno...

Liaudies Daina.

P-ni A. Devenienė Aplankys Worcesterį

Lietuvai Remti Dr-jos Worcesterio skyrius buvo pakvietęs p-nią A. Devenienę į tą miestą ir pasakyti prakalbą. Ji maloniai sutiko tą padaryti ir Worcesterio veikėjai dabar griebėsi darbo surengti didžiulį mitingą sąrišyje su Vasario 16 dienos minėjimu.

Neatskiria Spalvų

— Kodėl prašalino to laivo kapitoną?

— Jis negali atskirti spalvų. Vietoj plaukti į Raudonąją Jūrą, jis nuplaukė į Juodąsias.

AMERIKOS LIETUVIAMS YRA TIKTAI VIENAS KELIAS - VIENINGUMO

Keletas Šiandieninių Mūsų Trukumų

Kad mūsų pastangos pagelbėti Lietuvai atneštų kokių nors vaisių, reikalinga jas tinkamai ir prideranačiai sunaudoti. Jėgų mes turime gana daug; mūsų skaičius yra pakankamai didelis; pasiryžimo irgi netruksta. Ko mums stinga, tai susiderinimo ir planuotos, subendrintos akcijos.

Kaip bile kuriam kitam darbui, taip ir šiam reikalinga amatninkų ir dar ne bile kokių. Kai Lietuvą ištiko pirmoji nelaimė, birželio 15 d. 1940 metais, mes nebuvom pasiruošę gelbėjimo akcijai, išskyrus masinių mitingų ir protestų, kurių reikšmė buvo daugiausiai lokalė. Šiaip, Amerikos lietuvių visuomenė, pasidalinusi į grupes ir grupeles raminosi ir laukė kas toliau atsitiks.

Dabar padėtis šiuo atžvilgiu kiek pagerėjo, bet ne tiek, kad galėtumem pasakyti, kad turime miklų ir gerai išteptą aparatą, kuris eitų, kaip laikrodis. Kas gi trukdo tinkamam jo subudavojimui ir veikimui? Dažnai menkos vertės asmeniškumai, seni atgyvenę dalykai nusveria pačius didžiuosius klausimus.

Iki šiam laikui mes neturim bendro šelpimo fondo, nors Washingtonas seniai jau ragino mus tą padaryti. Pilnas susitarimas tarp įvairių grupių ir šiame grynai šalpos reikale sunkiai vyksta, nes jei ne vieno, tai kito koja užkliūna už praėjusių, supelėjusių įvykių.

New Yorko Lietuvių Taryba jau metai laiko svarsto ar savystoviai veikti, ar prisidėti prie kitų. Tas klausmas, kiek man žinoma, dar iki šiolei nėra išspręstas. Atskirai, tai atskirai, bet kas gi iš to išeitų, jei visi panašiai elgtųsi? Ambicingi žmonės mano, jog jiems nukris nuo galvos karūna, jei jie atsistos į vieną eilę su kitų kolonijų tautiečiais. New Yorko veikėjai nėra vienintėliai, kurie taip galvoja.

Paimkim dar vieną pavyzdį. Neseniai paskelbtas kvietimas į "Amerikos Lietuvių Seimą", kuris turės įvykti už kokių trijų savaičių. Organizacijos, draugijos, kliubai, kuopos ir panašiai neturės galimybės išrinkti savo delegatus ir pasiųsti į tą "seimą". Kokią reikšmę gali turėti toks "seimas", jei jame nebus rinktų delegatų? Atrodo, jog tuomi norima užbėgti kam nors už akių arba "asabiškai" pasigarsinti.

Sena patarlė sako: "Kas sėja vėjus, tas piaus audras". Tos grupės, kurios nenori su kitais bendrai dirbti ir tą afišuoja svetimų akyvaizdoje, turės užtektinai progų pamatyti kaip nerimtas ir kvailas buvo jų pasielgimas didžiojo krizio momentu.

Čia suminėjau kelius neigiamus apsireiškimus. Bet jie nėra tokie stiprūs, kad sutrukdyti laipsnišką konsolidavimosi procesą. Karti gyvenimo valanda išmokino mus, tiek, kad normalėse aplinkybėse nebūtumem išmokę per dešimtmetį. Mes supratom kooperatyvinio veikimo reikšmę ir jį vykinam; mes įsitikinom, jog čia eina kova už tautos būvį ir kovai turim pašvęsti viską, kitaip mes jos nelaimėsim. — **Brooklyniškis.**

Laike sukesnių kontestų atletų kūno temperatūra pakyla iki 104 laipsnių, tai yra tiek, kiek pavojingai sergančio ligonio.

1914 — SANDAROS JUBILIEJINIS - 1944

Bankietas

Sekmadieny, Sausio-Jan. 16 d., 1944

VIKING SOUTH SIDE TEMPLE

Kampas 69th St. ir S. Emerald Ave.

BUS SKANI VAKARIENĖ, ir GRAŽUS PROGRAMAS

Visi Sandariečiai, Draugai-Rėmėjai Kviečiami Dalyvauti

Pradžia 5:30 val. vakare Tikietas $2.50 ypatai

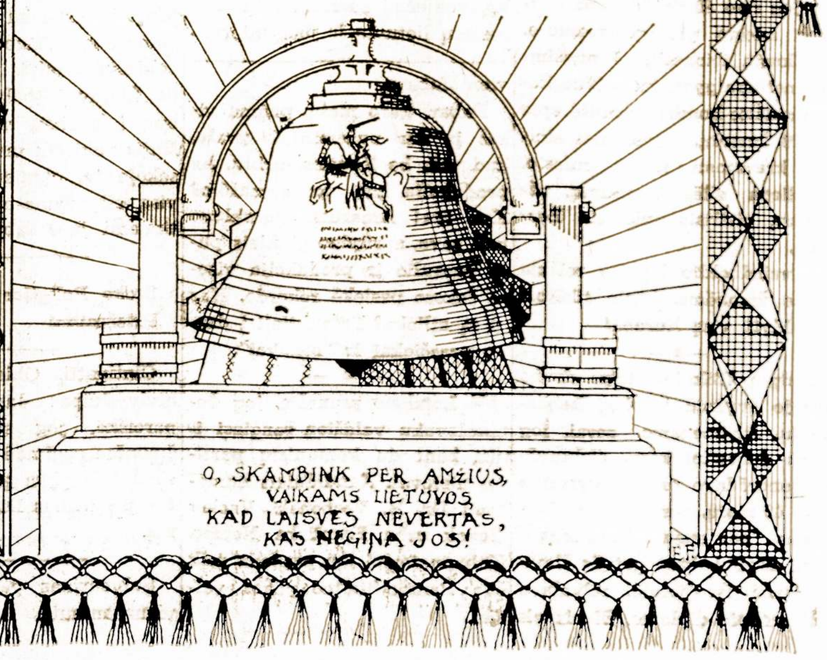

Apie Ivairius Dalykus

Del Ko Po Vytauto Nusilpnėjo Lietuva?

Vytautas paliko Lietuvą stiprią ir įtakingą. Su ja skaitėsi visa Europa, o Vokiečių imperijos ciesoriai bandė jai įtikti ir nusilenkti. Bet Vytautui mirus, Lietuva sparčiai nyko ir silpnėjo. Rodos, nieko tokio ypatingo nebuvo atlikta. Žmonės, kareiviai ir vadai pasiliko kaip ir pirmiau.

Už susilpnėjimą Lietuvos istorikai kaltina antrąjį Jogailos sūnų Kazimierą, kuris, Vytautui mirus, buvo atsiųstas į Lietuvą. Kazimieras buvo dar vaikas, vos 13 metų amžiaus. Jo vardu viską darė atpiškėję iš Krakuvos "patarėjai", kurių svarbiausias rūpesnis tai prisiplėšti turto, o ne stiprinti kraštą.

Kuomet užaugo Kazimieras, išvyko karaliauti į Krakuvą ir rūpinosi daugiau vengrų bei čechų sosto užėmimu, negu Lietuva. O tuom tarpu Lietuvos kaimynai nuolatos ją puolė ir plėšė vieną gabalą žemės po kito.

Moterys Sako, Jog Degtinės Užteks

Krikščionių Moterių Blaivybės Draugija Illinois valstijoj įspėjo valdžią, kad toji nepaliuosuotų alkoholiaus civiliems žmonėms ir netikėtų pasakoms apie didėjančią butlegerystę.

Degtinės esą užtektinai. Visa bėda, kad distileriai nori ją užslėpti ir pakelti kainas. O jei degtinės ir pritrūktų, tai galima bus ir be jos apsieiti.

Ar ne būt geriau visą šį klausimą palikti vyrams išspręsti?

Prietikių Ieškotojos

New Yorko miestas yra pilnas mergaičių nuo 13 iki 23 metų, kurios ieško visokių prietikių. Vienos nori susipažinti su jurininkais ir kareiviais, kitos bando linksmiau pagyventi ir pan. Dauguma jų nakvoja stotyse, užkampuose ir šiaip landynėse. Vietinė spauda susirūpino tų mergaičių likimu.

Mūsų Pinigai Italijoje

Paprasto amerikiečių kareivio 50 dolerių į mėnesį alga Italijoj yra lygi 5,000 lirų, tai yra tiek, kiek gauna valdžios ministeriai. Bet kuomet reikia ką nors nupirkti, tai jau kitas dalykas. Besitraukdami vokiečiai ištuštino viską.

Dabartinio Prezidento Tėvas

James Roosevelt, dabartinio prezidento tėvas, buvo pirmininku Champlain Transportation Co., direktoriu Farmers Loan and Trust Co., vicepirmininku Delaware and Hudson Canal Co., pirmininku geležkelio Albany and Chicago ir kitų korporacijų valdininku.

Kiek Žmonės Atsimena Istoriją

Šios šalies mokyklose pradės nuodugniau mokinti istorijos, nes pasirodo, jog suaugę amerikiečiai labai mažai težino apie praeitį. Kaikurie laikraščiai buvo surengę "ekzaminus". Jie išsiuntinėjo reporterius apklausinėti gatvėse žmonių apie laiką ir vietą svarbesnių įvykių.

Veik niekas negalėjo tinkamai atsakyti. Tulas pilietis prisipažino, jog jis atsimena tik savo vedybų dieną ir metus, nes bijosi, kad neužrustintų savo žmonos. Kitokios istorinės datos jam nesvarbios.

TMD. REIKALAI

Lietuviška Knyga Mums Tebėra Reikalinga

Tėvynės Mylėtojų Draugija Turi Dar Daug Progų

Labai, ir labai apgailėtina kad to kilnaus knygų skaitymo įpročio lietuviai neseka, lig rengiasi mirt, arba daug žinotų (Tik nežinėlis dedasi daug žinąs). Knygas skaityti kaip ir mokintis, niekada nevėlu; nėra tiek mokinto, kas viską žinotų; kas dienos gyvenimas vis ką nors naujo atneša; ko mes nesuprantam, o reikia suprast.

TMD. susitvėrė kai Lietuvoj spauda buvo užginta. Ji sutverta pramatančių ir norinčių pramatyti lietuviam šviesesnę ateitį, su platesniu akyračiu lietuvybės srity. Lietuviai atėjūnai troško lietuviškos šviesos, apie ką svajoti Lietuvoj tegalėjo; jų norai buvo dideli; pasižymėjimai kilnūs, jų dvasiniai gabumai, kaip ir medžiaginės galimybės lyginant su dabarčia — menkos, silpnos, bet jie ryžosi darbuoti kilniam tikslui — leisti knygas, lietuvius šviesti.

TMD. atliko nemažą darbą, išleido apščiai raštų, kokius įstengė, sugebėjo. TMD. sumanėjam, tvėrėjam ir palaikytojam priguli amžina garbė!

Atsisteigus nepriklausomai Lietuvai, ėmus leisti plačeliau lietuviškas knygas TMD. apsnūdo, tuli nariai sakė, kad Lietuvoj ėmus leist lietuviškos knygas, TMD. nebereikalinga. Tačiau taip manydami klydo. Tiesa, Lietuvoj knygų leidimas plėtėsi, daugėjo, bet didžiumoje tokių, į kurias būk TMD. nariai ir abelnai pažangesni Amerikos lietuviai neigiamai žiūrėjo; Lietuvoj leista didžiuma knygų tikybinio turinio, verstinės apysakos ir panašiai.

Ta neigtina nuotaika vieši ir Amerikos prasitrynusiuose lietuviuose, t. y. tokiuose, kurie dedasi prasišvietę; apie Lietuvos senovę nenori žinoti, nesijdomi. Kas lietuviu nesivadina, tokiam nieko užmesti nenorėčiau, kaip ir tokiem kas laukia lietuvių išnykimo, o tokių — vargiai rasis lietuviuose.

Nesigilinus į praeitį, o braižyt metmenis ateičiai lietuvybės klausime tiek jau išmanu, kad nukapojus plačiąsias, giliąsias šakniš norėt, kad medžio šakos plėtotūsi, bujotų. Nesąmonė. Taigi, TMD. nereikia apsnust. Dabar, jūo labiau metas veikt, knygas leist. Leist knygas vien lietuvybės srity.

— Anis Rukas.

DEMOKRATINĖS ŠALYS VYRAUS NUSTATYME NAUJOS TVARKOS

Už Pasaulio Ateitį Yra Atsakominga Anglija Bei Amerika

Daugiausiai diskredituota profesija yra politinių pranašų. Viena, kad jų jau yra perdaug, o antra, kad visi didieji ir autoritetingi pranašai buvo labai klaidingi. Tur būt del to, kad jie naudojosi pasenusiomis kortomis ir atgyvenusiais savo amžių daviniais.

Todėl pranašyščių dabar mažai besigirdi. Didieji vadai tyli apie tai, kas bus karui užsibaigus ir net nepasako viešai kokiais principais vadovaujantis bus nustatytos valstybių sienos, vidujinė tvarka, šalių apsauga ir pan. Palikime tą viską vėlesniam laikui — kartoja didžiūnai, ramindami save ir kitus.

Bet visiškas nutylėjimas apie planuojamą ateitį yra toki pat nesveika kraštutinybė, kaip ir nesuvaržytas pranašavimas, jog bus taip, o ne kitaip. Tas sukelia žmonėse neaiškumų ir dalinai baimės, kad šis karas gali sukompromituoti demokratiją ir išauginti Europoje naujas diktatūras.

Amerikiečių ir anglų atsakomingi politikai galėtų prašalinti tas abejones drąsiu ir tvirtu pareiškimu. Bet jų pareiškimai pastaruoju laiku yra migloti, kuom tai pridengti. Jie griebiasi tokio atsargumo, politiniais ir kariniais sumetimais, nenorėdami užgauti Kremliaus ir dėdės Stalino. Vienok jei toks pataikavimas perilgai užsitęs, tai daugelyje Europos kraštų susidarys opinija, kad to kontinento likimą spręs ne kas kitas, tik Stalinas. Tuomet čechų pavyzdžiu gali nueiti prancūzai, jugoslavai, bulgarai, graikai ir net patys lenkai. Kas pirmesnis, tas bus geresnis ir daugiau išsiderės malonių.

Būsų didžiausia nelaimė Europai, jei iš jos taptų išstumta anglų bei amerikiečių įtaka ir vietoj jų įsigalėtų Kremliaus globa ir prestižas. Demokratijai tame kontinente nebeliktų vietos ir dievai žino kada ji vėl tenai sugrįžtų.

Išgelbėti ir sustiprinti demokratiją Europoje dar nėra pervėlu. Visa ko jai reikalinga, tai padrąsinimo iš Londono ar Washingtono. Karines operacijas reikia išskirti iš idejų srities. Sovietų armija galima atiduoti kreditus už jos atkakłumą ir laimėjimus, bet militariniam, imperialistiniam bolševizmui nėra reikalo pataikauti arba jį auginti.

Amerika ir Anglija, sudėjus į krūvą, gali atsverti bile kur dvi ar tris Sovietų Rusijas. Taip yra potencialėj karo jėgoj, taip yra industrijoj, taip yra ekonominėj srityje. Todėl tos dvi demokratinės šalys yra atsakomingos prieš busimą istoriją už žmonijos ateitį. Ir savo misiją jos privalo drąsiai ir neabejojančiai vykinti.

— Demokratas.

Rusai Pradeda Murmėti

Pesekoje Teherano konferencijos rusai ima reikšti nepasitenkinimo amerikiečių - anglų planas pokariniam pasaulio sutvarkymui. Pastrųjų diplomatus jie vaizduoja kaipo "aristokratus, kurie ateina devėdami rainuotas kelines".

Nesunku suprasti iš kur atsiranda tas nepasitenkinimas. Musiškiai diplomatai nori kad visos tautos būtų laisvos, o "proletariški" planuoja kaip čia ką pasigrobus.

Garsiosios prancūzų Maginoto linijos pastatymas kainavo apie 4 bilionus dolerių.

BONDS OVER AMERICA ★ ★ ★

Paying tribute to its fighting men who fell on foreign fields during World War I, Indiana has erected at its capital of Indianapolis this striking War Memorial.

Hoosier Monument

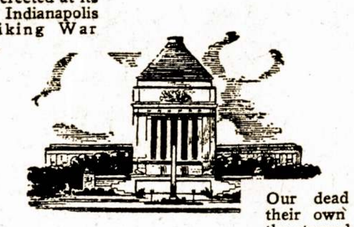

Our dead have left their own memorials; the starved and hounded people of captive Europe can do little more than hope and pray, but to free Americans is left the choice of their own future.

Your War Memorial; U. S. War Bonds

PER MANO KOŠTUVĄ

Lenkų raudoniems kvislingams Maskvoje vadovauja Vanda Wasilewska, o lietuviškiems — Justas Paleckis.

Jeigu kokiais aitvarais jiedu apsivestų, tai lietuviams vėl tektų krikštytis į naują "vierą" ir priimti uniją.

Kaikurie Chicagos lietuviai pradėjo rūpintis pastatymu savo kandidatų demokratų partijos sąraše į Sanitarinio Distrikto globėjus.

Bet ar nėra tas viskas "per mažai ir per vėlai"? Jau visos vietos, radosi, yra užpildytos kitų grupių kandidatais.

Šiandieninė politika, tai yra kalvė, kurioje didžiumą darbų atlieka batsiuviai.

Komunistų partija Amerikoje sausio m. 1940 metais buvo išleidusi tokį pareiškimą:

"Amerikos žmonės ne šoks ant anglų ir prancūzų imeperializmo meškerės. Nei vieno kareivio anglų lordams, arba prancūzų turtuoliams!"

Ar tai nebuvo aklas vergavimas ir pataikavimas Hitleriui?

Mūsiškiai bolševikai piškina laiškus į Washingtoną reikalaudami, kad būtų uždaryta Lietuvos atstovybė ir konsulatai.

Ne veltui žmonės sako: Jei kiaulė turėtų ragus, tai visą svietą išbadytų!"

Viename laikraštyje teko skaityti, jog yra ruošiamas gimtadienio paminėjimas garsiam Lietuvos rašytojui Kristijonui Duonelaičiui. Kartu būsią ir šokiai.

Tik nepasakyta kokiam miestė ir kokioj vietoj įvyks tos iškilmės. Kadangi Duonelaitis gimė Sausio 1 d., 1714 metais, tai gimtadienio "parė", greičiausiai bus ruošiama danguje.

Vyrai niekad rimtai negalvoja apie vedybas tol, kol nepastebi, jog yra apsivedę.

Kadaise Mussolini turėjo šešių ministerių portfelius ir grąsino sunaikinti Britų imperiją. Bet iš tos "garsenybės" beliko tik tiek, kad apie jį niekas negirdi ir nežino kur jis yra.

Kaikurie korespondentai rašo: "Rengiame Lietuvos nepriklausomybės paminėjimą". Tai ne korektinga, nes Lietuva nėra mirus, kad ją "paminėti". Geriau tiktų žodis "pagerbimas" arba "iškilmės". — Eolas.

Lietuvai Remti Dr-jos Suvažiavimas Įvyks Sausio 30, So. Bostone

Metinis Lietuvai Remti Draugijos suvažiavimas įvyksta sekmadienyje, sausio 30 dieną, So. Bostone. Posėdžiai bus Lietuvių Piliečių svetainėje, o pertraukoje Sandaros svetainėje ruošiama pietūs. Vakare gi visi suvažiavimo dalyviai turės progos dalyvauti Gabijos koncerte, Municipal Auditorijoj.

Skyrių atstovai yra kviečiami skaitlingai susirinkti, nes turėsime aptarti visą eilę svarbių reikalų, kurie paliečia mūsų karo pastangas ir gelbėjimą Lietuvai. J. P. Tuinila.

Žmonės Nesupranta Ir Paprastų Dalykų

Apie Vieną Atsitikimą Anglijoje

Turtingas Londono pramoninkas nusprendė pagyventi provincijoj ir nusipirko puikų ūkį. Vasaros metu jis persikėlė ten gyventi. Po kiek laiko, vaikščiodamas parke, jis pastebėjo, jog kas tai tokio negero atsitiko su medžiais, nes lapai ėmė džiūti ir kristi.

Pasišaukė jis iš Londono du profesoriu, kuriems pavedė gydymą medžių. Ekspertai apžiūrėjo ir paskiau pranešė savininkui, jog rudens metu yra naturalu, kad lapai pageltonuotų ir nukristų. Vargšas pramoninkas to dar nebuvo patyręs!

RAUDONOSIOS ARMIJOS ĮŽENGIMAS Į PABALTIJĄ

Prasidėjus sovietų ofenzyvai Polocko ir Vitebsko kryptije, kariški ekspertai šioje šalyje svarstė ar raudonąjai armijai pasiseks šią žiemą paimti Lietuvą, Latviją ir Estiją. Nuomonės šiame klausime nėra vienodos.

Vieni tikrina, jog patys vokiečiai jau ruošiasi iš ten trauktis, nes nujaučia, jog sulaikyti rusus bus sunku. Kiti vėl aiškina, jog vokiečių armija nėra sumušta; jos ligšiolinis pasitraukimas ėjo tvarkingai, todėl jų pasipriešinimas gali būti didelis. Bet jei ne šią žiemą, tai ateinančią vasarą jiems vis vien teks spruktį į Rytų Prusiją. Toki tai yra karo žinovų nuomonė.

Linkėjimai

— Kaip jaučiasi jūsų uošvienė?

— Ne taip gerai, ačiu Dievui...

Lietuvių Universiteto Kliubas Štai Kaip Sutiko Naujus Metus

Lietuvių Universiteto Kliubas sutiko Naujus Metus p-nų Aleksiūnų namuose, 3422 W. 63rd St., kur buvo visi puikiai pavaišinti. Šeimininkės Sally ir Albina Aleksiūnaitės pavyzdingai atliko savo pareigas ir maloniai priėmė svečius.

Tarpe svečių buvo du "Air Corps" kareiviai — Vytautas Domkus, De Paul Universiteto studentas ir Edvardas Savickas, lankęs YMCA. kolegiją. Visi linsminomes ir triukšmingai pasitikome Naujus Metus. Tai buvo tradicinė ir ištikro smagi sueiga. — Helen Domkus.

MARGUTIS

"DIENŽODIS" LEIDŽIAMAS NUO 11 BALADŽIO, 1932

1450 Kil. — 12 METAI

WHFC

(1450 Kil.)

Sekmadieniais — 1 val. popiet.

Darbo Dienomis — 9:30 v. v.

PENKTADIENIAIS NUO

7 iki 8 val. vakare

M. J. KIRAS
Home Builders
Real Estate

NOTARY PUBLIC INSURANCE OF ALL KINDS

3261 So. Halsted St.

MODERNIŠKAI ĮRENGTA

Fotografavimo Studija

Visų Rūšių Nuotraukos

W. J. STANKUNAS

FOTOGRAFAS

3315 So. Halsted Street

Tel. YARds 1546

SMAGI, JAUKI IR MALONI NŽEIGA

SILVERCAFE

S. ZAVADSKAS, Sav.

Čia Galite Gauti Geriausius Gėrimus ir Kartu Laiką Linksmai Praleisti.

KVIEČIAMI VISI LIETUVIAI ATSILANKYTI!

SILVER CAFE

324 Broadway So. Boston, Mass.

VIENA GERIAUSIŲ VALGOMŲ DAIKTŲ KRAUTUVĖ SO. BOSTONE YRA —

A. ČIŽAUSKO

248 "E" Street So. Boston, Mass.

CLAM HOUSE

A. ČIŽAUSKAS, Sav.

Užkviečia Visus Lietuvius, Jaunus ir Senus Atvykti į Minėtą Užeigą. Čia Rasite Geriausių Valgių ir Gėrimų, ir Išgirsite Gerą Orchestrą. Randasi:

585 Grove – Rout 128 – Braintrie, Mass.

LINKSMIAUSIA UŽEIGA BOTONE, TAI YRA

SOUTH BOSTON CAFE

V. BALIUKONIS, Sav.

Šioje Puošnioje ir Didelėje Įstaigoje Galite Pasirinkti Geriausių Gėrimų ir Linksmai Laiką Praleisti.

SO. BOSTON CAFE

260 Broadway So. Boston, Mass.

ATYDA! TAVERNŲ SAVININKAI

Kuomet jums reikalinga geros Degtinės ar Vyno — Pašaukite

Phone LAFayette 3632-33

SOUTH SIDE WHOLESALE LIQUOR CO.

John F. Skorpik, Sav.

1945 W. 47th St. Chicago, Ill.

AGENTAI:

Louis Mingėla, John Polek ir Benny Ratek

Ne Laikas Skirtis

Žilė Galvon – Velnias Uodegon

Sakoma yra, žmogus savo gyvnime padaro tris kvailystes, kai gimsta, apsiveda ir miršta. Pirmoji ir pastarojo pateisinamos, nes žmogus jas padaro neturėdamas sąmonės, bet vidurinė jokiu būdu neatleistina, nes čia jis daro be sąmonės. Draugų prigundytas sykį padariau ir aš tokią nesąmonę. Kitą sykį tai jau, lyg merga po penkto vaiko, būsiu gudresnis. Aš vedžiau ne iš kokios ten meilės, tik taip sau padariau kvailystę ir tiek. Kad mano žmona būtų buvusi iš gražiųjų — nepasakysiu. Ji buvo su feleriu. Žmonės vadindavo ją kupranugariu. Tai šmeižtas — mano žmona nebuvo kuprota, tik taip sau apvalia nugarėle. Šiaip kitų ypatybių nepastebėjau, nors ji kasdien skleisdavo naujus moteriškės ypatybių puslapius. Sakoma yra — amžį gyvenk, amžį mokinkis ir vis tik durniu numirsi.

O jau ką besakyti apie moterį, del kurios net patarlė sako, kad greičiau jūrių gelmę išmatuosi, neg moters būdą. Aš per dvidešimtį tris moterystės metus pastebėjau tik tiek, kad mano žmona miegodama turėjo blogą įprotį knarkti. Užmigusi būdavo baubia, net langai barška! Aš tada keldavau, eidavau oran, ir įsiklausęs savo žmonos švilpimo muzikai, gėrėdavaus mėnasiena ir gamta.

Tai buvo laimingiausios mano dienos: mėnulis lapus sidabrina, kaime šunes loja, skalija, kažkas atsargiai kamaros duris varsto, vidui žmona miega, o aš laisvas svajoju apie dangų, žvaigždes ir savo laimės draugę. Taip praslinko 23 laimės metai.

Tik čia kažkas pasidarė — žmona pasiuto. Sako, žmogus pasiunta beželiant ir bežilstant. Todėl, pastebėjęs kintant žmonos ūpą, kantriai laukiau, kol ji visai pražils.

— Praeis bzikas — manydavau.

Kur tau! Vienu kartu mano Uršulė užsimanė skirtis. Skirtis ir tiek.

— Ką čia beblūdiji, — sakau: — jau štai sidabrinė svodba pirštu prikišama, pragyvensiva taip pat.

— Ką niekus šneki, dar tik dvidešimts treti metai — atsikirto Uršulė ir vėl savo gieda.

— Aš nebemyliu tavęs, nebegaliu mylėti...

— Nebegali, nebegali, suk tave devyni, — tariau: — bet ką čia beištaisysi po tiek laiko...

— Pamatysi! — sako Uršulė.

Skirtis tai skirtis — maža bėda. Ir prasidėjo procedūra. Išsibaladojova po klebonijas, kon sistorijas, notarijas — niekas neduoda išrišimo, kokia ne diena!

Tai jau taip ir prisieis amžėlį baigti... — beviltingai pastebėjo Uršulė.

— Matyt, prieis — patetingai atsakiau.

— Aš nenoriu, girdi, aš nenoriu! — sušuko mano prietelka: — aš noriu gyventi, gyventi... svajojančiai padeklamavo jinai.

— Visai boba iš galvos išsikraustė — tariau ir įbėriau nakvisų į krosnį: — bene būdelis ir apsėdo — pamaniau.

— Ką čia dar čerėji? Ar apduoti nori?! — pastebėjo boba: — dabar matau, kokiomis piktybėmis išlaikei mane prisirišęs... O, aš tau parodysiu, kad aš dar galiu! -- ir išbėgo į ganyklas.

Atsiduksėjau, suvariau gyvulius į tvartus ir nuėjau nakvynės. Tai buvo vienintėlė per 23 metus naktis, kurią aš pramiegojau, lyg iš ąžuolo iškritęs. Ramu, tuščia, lyg kūdikio sieloj po rytmetinės maldos...

Rytmetį valgau košę ir manau — kur jinai vargšė bepusryčiauja... Priežodis sako: vilką minėk — vilkas kieme. Atsivėrė durys — ugi Uršė begrįžtanti rožių puokštę nešina. Priėjo, padėjo jas greta manęs ir nusišypsojo. Nusišypsojau ir aš.

Ji pradėjo juoktis: che, che...

Mane ir paėmė piktjuokis: che, che!

Uršulė paplūdo krekenomis: chi, chi, chi!

Aš nebesusivaldydamas palei dau: — cha, cha cha!

Ir juokėvos abudu, lyg maži vaikai.

— Matai, Jonel, aš grįžau?— tarė ji pagaliau.

— Taigi, matau — atsakiau.

— O tu nesidžiaugi. —

— Nagi juokiuosi, ar begalima kitaip?

— Man taip linksma, kad tu pagaliau juokies! — apsidžiaugė Uršytė: — Įsivaizdink tik sau: žiūriu rudens rožės. Tai ir sumaniau tau parnešti. —

— Man parnešti! — šukterėjau, jausdamas, jog tikrai jaunėju.

— Vargšas mano, — glostydama mano žilę tarė Uršulė: — kiaurą naktį vienas nebijojai?

Aš pasislinkau vis dar didžiuo damasi.

— O tu ar nebijojai? — tariau.

— Nebekalbėk, visko buvo... — ir plekšt pabučiavo mane.

Aš senu papratimu ją.

— Tai prašau prie košės — tariau pagaliau. Ji nesiprašydino. Ir abudu valgėva košę, kaip prieš 23 metus vestuvių pyragą. — **Aklasmatė.**

Gary, Ind. Žinios

Puikios Vestuvės

Šeštadieny, Naujų Metų dieną, Šv. Kazimiero lietuvių bažnyčioje, Gary, Ind. įvyko sutuoktuvių ceremonijos dviejų jaunų lietuvių — Alekso Kazlauskio ir p-lės Selma Meška. Taipgi tuojau po ceremonijų, parapijos salėj įvyko šauni puota, kurioje dalyvavo daug giminių ir pažįstamų, skaitlingiausiai atstovavo chicagiečiai.

Buvusi p-lė Selma Meška — Kazlauskienė, buvo apsukri mergaitė, gražiai lietuviškai kalbėjo ir skaitė, skambina pianą ir padainuoja lietuvių dainas, nors ir lietuviškos mokyklos nėra lankiusi.

Abiejų jaunavedžių tėveliai turi ūkius keliatą mylių vieni nuo kitų, prie Valparaiso, Ind.

Jaunavedžiams linkiu daug laimės ir pasisekimo naujai sukurtame gyvenime. — **J. C.**

Išrado Tikrai Stebuklingą Audeklą

Anglijoje neseniai tapo išrasta tikrai stebuklingas audeklas. Jei oras gražus, tai audiniai išsiskėčia ir praleidžia orą, bet vos tiktai užkrenta bent vienas lašas lietaus, tai audeklas susitraukia ir nepraleidžia šlapumo. Tokios rūšies medžiaga jau pradėta išdirbinėti ir iš jos siuvama visokie drabužiai.

Balboa, ispanų keliautojas, (1475-1517) m. pirmasai iš europiečių pasiekė Pacifiko vandenyną ir jį pasisavino.

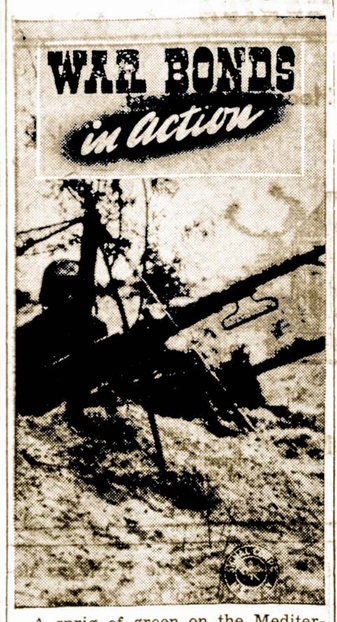

A sprig of green on the Mediterranean front; today it's camouflage for an American machine gun nest. To win quicker our soldiers must have munitions and materiel, more and more. To provide them all of us must **buy more and more War Bonds.** *U. S. Treasury Department*

Keistučio Maršas

Vėjas gaudžia po miškus
Vadas kauties šaukia mus.
Stiprinkime šiandien dvasią,
Rytoj kraują liesim drąsiai,
Jojam į gudus!

Lėk žirgeli, lėk karan,
Būki tikras draugas man.
Kad jojėjas priešus kerta,
Nedrebėki tu tą kartą,
Narsiai muškis ten!

Lenkai mūruose stipriuos,
Ale baimė ima juos.
Lenkų žemę kad prijojom,
Tai bematant užkovojom
Ir jų rūmus tuos.

Gera žemė vokiečių
Ir mergelės lipšnios jų.
Kai teutonus apgalėjom,
Gražuoles jų glamonėjom,
Po kautynių tų.

O kad žengėm da toliau,
Gdansko sienos dreba jau,
Pasalomis ten prijojom
Ir kryžiuočiam kailį tvojom,
Rykaudami sau!

Gabijos Choras Ruošia Šaunų Koncertą

Sekmadienyje, sausio 30 dieną, Municipal Salėje, So. Bostone įvyks gražus "Gabijos" choro koncertas. Apart paties choro, bus taipgi duetai, solo ir kitokių paįvairinimų. Gabijos chorui ir visiems dalyviams vadovauja nenuilstamas menininkas S. Paura.

Gabijiečiai deda visas pastangas, kad rengiamas koncertas būtų atliktas kuogeriausiai. O bile darbas, norint jį gerai atlikti, reikalauja daug triuso ir prisirengimo. Tą gerai supranta gabijiečiai ir jie mūsų neapvils.

Gerbiamieji lietuviai! Jūsų skaitlingas atsilankymas suteiks gabijiečiams daugiau energijos ir pasiryžimo populiarizuoti lietuvišką dainą. Tik per lietuvišką dainą, vaidinimus ir spaudą mes išlaikysim savo gražiąją kalbą, o su ja ir lietuvybę Amerikoje.

Todėl įvertindami gabijiečių pastangas ir darbus lietuvybės srityje išpildykim savo pareigą ir skaitlingai dalyvaukime Gabijos ruošiamam koncerte, sausio 30 dieną. — **F. Kesler.**

Taip Atsirado Vardas "Amerika"

Šį kontinentą pavadino Amerika vokiečių profesorius Martin Waldseemuller. Tas vardas paimtas iš Americo Vestipucci, kuris atvykęs po Kolumbo ištyrė ir aprašė naujai atrastą pasaulį.

Pranešimas Bridgeporto Visuomenei

Kaip jau yra žinoma, Bridgeporto kolonijoj yra laikomos pilietybės pamokos. Pamokos atsibūna Sandaros svetainėj, 840 W. 33rd St. kiekvieną trečiadienio vakare nuo 7 iki 8:30.

Visi, kurie dar neturite Amerikos pilietybės popierų, tai dabar turite progą pasinaudoti mokyklos patarnavimu. Pilietybės pamokas duoda Vincas M. Stulipinas. Kurie tik lankė jo mokyklą, visi lengvai išlaikė ekzaminus ir gavo Amerikos pilietybės popieras. Todėl, kurie dar neturite Amerikos pilietybės popierų, netingėkite vieną valandą savaitėje pašvęsti ir pasimokyti, kad greičiau galėtumet patapti Amerikos piliečiais.

Atsiminkite, gerbiamieji, kad karui pasibaigus gali dalykai pasikeisti. Kaip gavime darbų, senatvės pašalpos ir kitais atvėjais bus reikalingi pilietybės popieriai. Dabar laikas juos įsigyti, o tam yra reikalinga susipažinti su Suv Valstijų įstatymais. Ši makykla jums tą viską suteikia. — **Rep.**

Kas Gero Buvo Atlikta Suvalkiečių Dr-joje

Nutarė Suvaidinti "Adomą I Jievą"

Chicagos lietuvių Suvalkiečių Draugija laikė priešmetinį susirinkimą gruodžio 27 dieną, Hollywood svetainėje, 2417 W. 43 St. Nariai buvo geram upe ir mitinge dalyvavo skaitlingai. Valdyba išrinkta visa senoji, išskyrus maršalkos, kuriuomi liko Gražulis. Iš valdybos raportų paaiškėjo, jog viskas yra tvarkoje.

Choro pirmininkas W. Kriščiūnas paaiškino, jog choras pereitais metais yra daug nuveikęs, o dabar sausio 9 dieną sulošę gražų veikalą "Adomas ir Jieva". Vaidinimas įvyks Marquette Parko parapijos svetainėje.

P-lė Josephine Stanaitis Gabi Mokytoja

Mes turime darbščią ir gabią choro mokytoją, p-lę Josephine Stanaitis. Tai maloni mergaitė, kuri sutinka mus visus su malonia šypsena. Už tai mums yra smagu dainuoti po jos vadovybe.

Sekantį susirinkimą nutarėm turėti su užkandžiais ir gėrimais. Todėl visi pasinaudokit šiomis vaišėmis.

Knygų peržiūrėjimo komisijoj išrinkti: F. Sandargas, A. Černauskas, J. Kenutis. Susirinkimas išsiskirstė linkėdami vieni kitiems laimingų Naujų Metų. — **Suvalkietė.**

Madų Stebuklai

Ši mėlsva suknelė man labai patinka. Bet ji yra trupučiuką persiaura. Ar negalėtumet jos kaip nors pertaisyti.

— Labai gaila, bet iš siauros negalima padaryti platesnės. Tačiau mes turime masažavimo įstaigą, kuri jus padarys užtektinai plona, kad tilptumet į tą suknelę.

Mokslo Kampelis

Georgia Valstija Reformuoja Savo Kalėjimus

Šioje šalyje žiauriausia su kaliniais buvo elgiamasi Georgia valstijoj. Čia surakindavo retežiais, išdavo prie kojų sunkius geležies rutulius, kurių nenuimdavo ir nakties metu. Kalinių kankinimui vartota visokios nežmoniškos priemonės, nuo kurių daugelis mirdavo.

Bet naujas Georgia gubernatorius Ellis Arnall nusprendė reformuoti kalėjimų sistemą ir tam tikslui jis gavo legislatūros pritarimą.

Apie Kaikuriuos Lietuvių Dievus

Be protėvių vėlių senovės lietuviai garbino dar daug kitokių didesnių ir mažesnių dievų. Kiekvienas darbas, užsiėmimas ar amatas pas senovės lietuvius turėjo savo globėją, savo dievą. Lietuvis matė dangaus šviesybes: saulę, mėnesį, žvaigždes; matė, kaip įmestas žemėn grūdas dygsta, auga ir vaisių neša; matė kaip visa gamta veikia, nestovi ant vietos: čia graži giedra diena, saulė šypsosi iš augštybių, leidžia spindulius, šildo žemę, gaivina viską; čia užeina vėjai, dangus apsitraukia debesimis, pradeda lyti, griausti, žaibuoti. Matydamas visą tat, lietuvis negalėjo perprasti, kaip tat darosi, negalėjo išmanyti kaip visa gamta veikia pagal duotų jai tam tikrų įstatymų; jam rodės, kad kiekviename atsitikime, kiekviename gamtos apsireiškime veikia tam tikros viršprigimtos esybės, dvasios. Visa gamta stabmeldžiui lietuviui, lygiai kaip ir kitiems stabmeldžiams, prisipildė dievais. Jeigu gamtos apsireiškimai buvo žmogui reikalingi, malonus, tat ir dievai, kurie tuos apsireiškimus gamtoje sukeldavo, buvo geri; jeigu bykas gamtoje buvo tokio, ko lietuvis turėjo bijoti, kas jam kenkdavo, tat ir dievai, kurie tuos dalykus darydavo, buvo pikti, nedori.

Daug platesnę sritį senovės lietuvių tikyboje buvo apėmus deivė Žemina, arba, kaip ją tankiaus žmonės vadindavo, Žeminėlė. Ji buvo deivė ir globėja ne vieno tik namų židinio, viso ūkio arba laukų, kaip viršiau minėtieji dievai; ji buvo deivė visos žemės. Žeminėlė buvo sesuo sodybos ir ūkio dievo, Žempaties. Ji tuo ir skyrėsi nuo savo brolio Žempaties, kad jos globai priklausė visa žemė, o ne kokia nors jos dalis. Žemina buvo gera ir visų mylima deivė; jos pašalpos šaukdavo visi lietuviai ir labai tankiai. Senovės rašytojas Pretorijus pasakoja, kad lietuviai melsdavę Žeminos pagalbos išgindami pavasarį pirmą kartą gyvulius į laukus ganytų, išeidami pirmą kartą dirvų artų, pradėdami sėti, pievas arba javus piauti, kul ti ir tt. Aplamai sakant, lietuvis melsdavo prie Žeminos kiek vieną kartą pradėdamas ar baigdamas by kokį ūkio darbą. Neužmiršdavo ir kituose atsitikimuose; nešdavo jai aukas kasmet per sodybos pašventinimą, per krikštynas, vestuves ar laidotuves.

Šalip tokių dievų, kuriuos tikėdavo esant globėjais namų, sodybos, arba visos žemės ir jos vaisingumo, senovės lietuviai garbindavo ir atskirų ūkio šakų arba amatų dievus.

Majoras į kareivį: — Kodel ne atėjai į lavinimąsi po pietų?

— Mulas buvo įspyręs į seržantą ir turėjau apžiūrėti.

— Ką apžiūrėti?

— Ar mulas nesusižeidė sau kojos...

LIETUVIŠKOS SPAUDOS RĖMĖJAI – BIZNIERIAI

Tel. YARds
Aleksa Bakery
J. Aleksa, Sav.
3339 S. Morgan St.
Geriausios Lietuviškos Plikytos Ir Rupios Duonos Kepykla

Tel. LAFayette 3171
Peoples Furniture Co.
M. T. Kezas, Ved.
4179-83 Archer Ave.
Jus Galite Gauti Viską Kas Tik Rtikalinga del Namų—Rakandų

YARds 3599
Piwaronas Baking Co.
D. Pivarunas, Sav.
4622 S. Marshfield Ave.
Kepėjai "The Winner" Duonos Taip Pat Ruginės—Lietuviškos

Tel. VICtory 4226
Progress Furniture Co
J. A. Krukas Ved.
3222-24-26 S. Halsted St.
Rakandai, Pečiai, Radios, Vaikam Rakandai — Viskas Del Namų

YARds 5654
European Style Bakery
J. Bartash, Sav.
841 W. 33rd Street
Kepėjai Skanios Lietuviškos Juodos Duonos

Tel. SEEly 8760
Roosevelt Furnit. Co.
Jovarauskas ir Bertulis Sav.
2310 W. Roosevelt Rd.
Visokie Namams Reikmenys — RAKANDAI —

HEALTHY FOOD
Restaurant
Joe. ir Julia Malonis Sav.
3206 S. Halsted St.
Lietuviški - Amerikoniški Valgiai
Mandagus Patarnavimas

Leonas Getautas
Muzikos Krautuvė
755 W. 32rd Street
Specialistas Įvairiausių Dailydystės Darbų

BOUlevard 9406
Frank Bastis
Savininkas
7-11 NATURAL TAVERN
ir ROSS HOTEL
711 W. 43rd St., Chicago

REPublic 7731
Z. S. Mickevice & Co.
Real Estate — Insurance
Commercial & Residencial Properties
2506 W. 59th St., Chicago

Tel. Victory 0066
Anna - James Tavern
Smagi Lietuviška Užeiga
3212 S. Halsted St., Chicago
Ona Bagdonienė ir J. Janulevičius, Sav.

Tel. Yards 4789
JOHN REKOSH
REAL ESTATE AGENTAS
Reikalui Esant Kreipkitės
840 W. 33rd St., Chicago.

Nebus Niekur Taip Patogu Kaip Po Savo Stogu

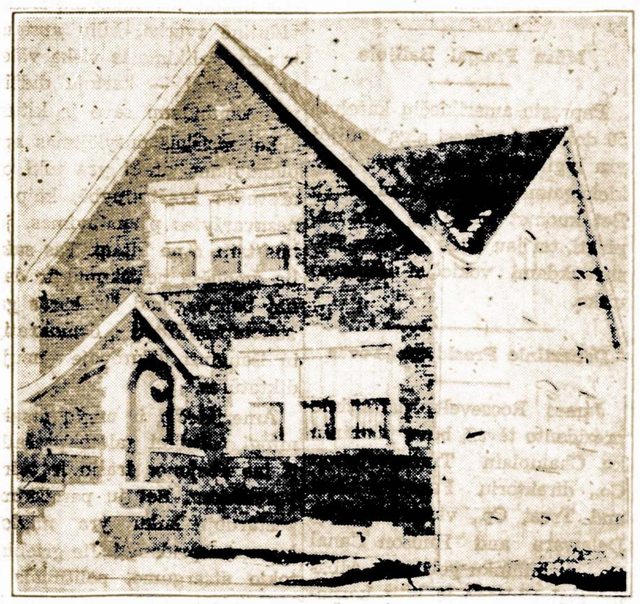

JEI TAMSTOS MANOTE STATYTI SAU NAMĄ PASIRINKTOJ APYLINKĖJ, TAI LEISKITE MAN SUTEIKTI JUMS KELETĄ PATARIMŲ IR PASIŪLEMŲ.

DABAR YRA LAIKAS PRADĖTI DARBĄ IR ĮSIGYTI TOKĮ NAMĄ, APIE KURĮ JUS NUOLAT SVAJOJAT. ATVAŽIUOKIT PAS MANE Į OFISĄ IR AŠ JUMS PARODYSIU UŽBAIGTUS NAMUS, KURIE JUMS PATIKS IR BUS LABAI PRIEINAMI.

John Pakel
GENERAL BUILDING CONTRACTOR
6816 S. Western Ave. Tel. Grovehill 0306

P. CONRAD
FOTOGRAFAS
Dar gražiau, moderniškiau įrengta.
420 WEST 63RD STREET
Englewood 5883-5840

AUTOMOBILISTAI!

KUOMET JUMS REIKALINGA:
Generators, Armatures, Sarter Armatures Pataisyti bei Iškeisti, Field Coils, Brušių, Bušingų ar kitų dalių del Generators
Kreipkitės pas Brolius Vaišvilus į
MID WEST ARMATURE SERVICE
813 West 35th Street — Phone Yards 6776

Gausinga Parama

Aukos, Kurias Prisiuntė Amerikos Lietuvių Konferencijai Pittsburghe

M. Papaškienė — Paterson, N. J.	5.00
L. Grigonis — New Haven, Conn.	5.00
LRKSA. 134-ta kuopa — Brooklyn, N. Y.	5.00
Finansų Komisija priėmė auką be aukotojo vardo	$ 15.00
Rochester, N. Y. Lietuviai, per M. Rickį	1,000.00
Darius-Girėnas Post No. 271, Chicago, Ill.	250.00
Jos. M. Stankus, Grand Rapids, Mich.	10.00
Pranė Lapienė — Brooklyn, N. Y.	10.00
Šv. Onos Moterų Draugija — Ansonia, Conn.	5.00
Šv. Petro Parapijos ALRK. Skyrius — So. Boston, Mass.	10.00
Šv. Juozapo Piliečių Klubas — Westville, Ill.	5.00
Moterų Sąjungos Draugija — Westville, Ill.	4.00
Moterų Rožančiaus Draugija — Westville, Ill.	5.00
Šv. Juozapo Piliečių ypatiškos Aukos — Westville, Ill.	
Thomas Lucas — Westville, Ill.	1.00
Judge A. A. Apanaitis — Westville, Ill.	1.00
Kazimieras Miciukla — Westville, Ill.	2.00
Jonas Lutcka — Westville, Ill.	1.00
Jonas Gedvilla — Westville, Ill.	1.00
Šv. Vardo Draugija — Harrison ir Kearney, N. J.	25.00
P. Fabijonaitis — San Francisco, Calf.	10.00
Juozas Bendikas — Cleveland, Ohio	1.00
B. Jakienė — Cleveland, Ohio	1.00
V. Kutkauskienė — Cleveland, Ohio	1.00
J. Savickas — Cleveland, Ohio	.50
O. Beniušienė — Cleveland, Ohio	1.00
Stanelių Šeimyna — Pittsburgh, Pa.	10.00
Priduota per "Liet. Žinių" Red. Liet. Gelbėti, Amsterdam	10.00
SLA. Kuopa — Rockford, Illinois	25.00
So. Boston Lietuvių Piliečių D-ja — So. Boston, Mass.	50.00
L. D. D. 20-ta kuopa — St. Louis, Mo.	5.00
Wm. Orintas — St. Louis, Mo.	1.00
J. Sankus — St. Louis, Mo.	.50
G. Kropaitis — St. Louis, Ma.	1.00
A. Lepsnis — St. Louis, Mo.	1.00
ALRK. Susivienijimo 50 kuopa — Cleveland, Ohio	10.00
Antanas Galinskas — Pittston, Pa.	10.00
LSS. 20 kuopa — Akron, Ohio	7.00
Joseph J. Pranckus — Chicago, Ill.	25.00
Lietuvių Moterų Apšvietos Klubas — Waterbury, Conn.	15.00
SLA. 115 kuopa — Wilkes Barre, Pa.	10.00
Ona ir Martynas Sinkevičiai — Rockford, Ill.	5.00
A. G. Jatužienė — Palmyra, N. J.	10.00
ALT. Sandaros 32-ra kuopa — New Britain, Conn.	5.00
Jurgis Dubickas — Jefferson, Ohio	10.00
Lietuvių Kultūros Draugija —	5.00
A. M. Makauskas — Manville, N. J.	5.00
Lietuvių Amer. Piliečių Bendrovė — Norwood, Mass.	100.00
Šv. Petro ir Povilo Palap. Dr-ja — Grand Rapids, Mich.	5.00
Lietuvių Jaunimo Ratelis — So. Boston, Mass.	5.00
SLA. 53-čia kuopa — Chelsea, Mass.	5.00
Lietuvių Tautiška Parapija — Scranton, Pa.	20.00
Lietuvių Ukesų Kliubas — Lawrence, Mass.	
Lietuvių Moterų Piliečių Klubas — Lawrence, Mass.	
Lietuvių Sūnų Aušros Vartų — Lawrence, Mass.	
Šv. Onos Draugija — Lawrence, Mass.	
SLA. 41-ma kuopa — Lawrence, Mass.	
LSS. 61-ma kuopa — Lawrence, Mass. — Viso	20.00
Lietuvių Ukesų Kliubas — Lawrence, Mass.	
Lietuvių Sūnų Draugija — Lawrence, Mass.	
Šv. Onos Draugija — Lawrence, Mass.	
Aušros Vartų Draugija — Lawrence, Mass. — Viso.	10.00
SLA. 41-ma kuopa — Lawrence, Mass.	10.00
Šv. Onos Draugija — Lawrence, Mass.	10.00
Lietuvių R. K. Centras — Haverhill, Mass.	10.00
Lietuvių Šv. Jurgio Dr-tė — Detroit, Mich.	25.00
Lietuvių Kolonijos Veikėjai — Bridgeport, Conn.	5.00
SLA. 66-ta kuopa — Ansonia, Conn.	10.00
J. M. Šaltenis, 616 W. Madison Ave., Chicago, Ill.	10.00
ALT. Sandaros 33-čia kuopa — Norwood, Mass.	5.00
SLA. 131-ma kuopa — Norwood, Mass.	5.00
SLA. 34-ta kuopa — New Britain, Conn.	5.00
SLA. 260-ta kuopa — Chicago, Ill.	5.00
Amžino Rožančiaus Draugija — Elizabeth, N. J.	
Apaštalystės Maldos Draugija — Elizabeth, N. J	
Tretininkų Draugija — Elizabeth, N. J. — Viso	10.00
Lietuvių Raud. Rožės Klubas — Cicero, Ill.	10.00
Chicagos Lietuvių Suvalkiečių Klubas	10.00
Constance Kungis	5.00
SLA. 311-ta kuopa — West Frankfort, Ill.	5.00
V. Urbonas — West Frankfort, Ill.	5.00
Rev. Justin Vaškys, Pittsburgh, Lith. Franc. Fathers	25.00
M. Karčiauskas — Chicago, Ill.	2.00
P. Jungelis, Akron, Ohio SLA. 198 kuopa 6	6.00
Jos. Mitka ir B. Pukis — Milwaukee, Wis.	5.00
Mrs. J. Politis, Rockford, Ill. Lith. Cotholic Womens L.	10.00
Dr-tė Taut. Garsaus Vardo Lietuvos, Chicago, per Pirturnį	10.00
Lietuvių K. Ratelis, A. Jakutis — Chicago, Ill.	10.00
SLA. 75 kuopa, Br. Staikienė — West Hollywood, Cal.	5.00
9-th Ward Lietuvių Demokratų Klubas Roseland-Chicago	50.00
J. Sekys — Hartford, Conn.	5.00
Lietuvių Keistučio Klubas	12.00
Amerikos Lietuvių Piliečių Klubas	5.00
SLA. 236 kuopa, per A. Fengel, Toronto Ont. Canada	5.00
Kanados Socialistų Partijos Liet. Sk. Toronto, Ont. Canada	5.00
Draugystė Lietuvos Kareivių — Cicero, Ill.	10.00
Lietuvių R. K. S. 135-ta kuopa — Rockford, Ill.	25.00
Lietuvių Piliečių Klubas — Rockford, Ill.	15.00
Amalgamated C. W. of A. 269-th Local — Chicago, Ill.	10.00
LSS. Centralinė Kuopa — Chicago, Ill.	5.00
Lietuvių Laisvės Mylėtojų Draugija — Waukegan, Ill.	5.00
SLA. 262-ra kuopa — Waukegan, Ill.	5.00
L. D. D. 4-ta kuopa — Chicago, Ill.	5.00
ALT. Sandaros 15-ta kuopa — Bridgeport, Conn.	10.00
Amerikos Katalikų Bažnyčios ir Jonistų Balsas, Chicago	10.00
R. Shnukas — Chicago, Illinois	5.00
S. Cibulskis — Stanford, Conn.	10.00
Matt. Laskas — Michigan City, Ind.	10.00
Vytautas Post 189 Legion — Gary, Indiana	5.00
Dainos Draugija — Kingston, Pa.	10.00
Chicagos Lietuvių Draugija — Chicago, Ill.	25.00
Joseph J. Grish — Chicago, Ill.	5.00
Lietuvių Moterų Brighton Park Klubas — Chicago, Ill.	10.00
Lietuvių Moterų Apšvietos Draugija — Cchicago, Ill.	10.00

ALT. Sandaros Konferencija

Svarbesni Tarimai ir Suvažiavimo Eiga

ALT. Sandaros 1-mo apskrities metinė konferencija įvyko lapkrities 28 dieną, 1943 metais, Sandaros svetainėje, 124 F St., So. Boston, Mass. Pirm. K. Yurgeliūnas konferenciją atidarė 2-rą val. po pietų.

Pirm. K. Yurgeliūnas pakvietė J. Krasinską, A. Jezukevičių ir J. Tuinilą į mandatų komisiją; pakviestieji apsiėmė.

Komisijai užėmus sutvarkymą mandatų, pirmininkas pakvietė keletą svečių tarti po keletą žodžių, būtent: p-nią Devenienę, iš Watrebury, Conn., Sar žentę Mary Bernotaitę ir ALT. Sandaros 2-ro apskrities pirm. J. Trečioką, kurie ragino dėti visas pastangas, kad Lietuva at gautų savo laisvę ir taip pat, kad Sandara išaugtų į didžiausią Amerikoje lietuvių organizaciją.

Mandatų Komisija per J. Kra sinską raportuoja, kad konferen cijoj dalyvauja 4 kuopos su sekančiu skaičiumi atstovų:

16-ta kuopa, Worcester, Mass. — A. Kriaučialis, J. Dvareckas, J. Pupka, J K.rasinskas, Al Šablinskas ir V. Mitrikas.

7-ta kuopa, So. Boston, Mass. — S. Naudžiūnas, J. Pranaitis, K. Pratapas, B. Palubeckas, V. Balčiūnas, F. Zokas, J. Tuinila, J. Kapočiūnas, A. Yuga, S. Kontautas, B. Pečiulis ir J. Kirmeliavičius.

33-čia kuopa, Norwood, Mass. — J. Versiackas, J. M. Pečiulis ir Iz. Vasiliauskienė.

24-ta kuopa, Montello, Mass. — Al. Petelčius, L. Šakis, J. Rizel ir A. Jazukevičius.

Conn. valst. Sandariečiai — A. Orantas, A. Devenienė, J. Trečiokas, p-ni Orantienė, p-ni Trečiokienė, J. Kvaraciejus ir chicagietė Segt. M. Bernotaitė.

Apskrities Valdyba — Pirm. K Y.urgeliūnas, vice-pirm. L. J. Stasiulis, sekr. J. Arlauskas, ižd. J. Lekys, ižd. glob. P. Yankus. Viso delegatų su apskrities valdyba konferencijoj dalyvavo 39 atstovai su sprendžia mu balsu.

Pirm. K. Yurgeilūnas pakviečia J. Lekį, J. Pečiulį ir V. Mitriką į rezoliucijų komisiją; pakviestieji apsiėmė.

Pereitos konferencijos protokolą skaitė sekretorius ir tapo vienbalsiai priimtas.

Valdybos raportai buvo priimti vienbalsiai; tas pats buvo padaryta ir su kuopų raportais.

Telegramas buvo skaitytas nuo redaktoriaus M. Vaidylos, su pasveikinimu delegatų, kuris buvo priimtas vienbalsiai.

Nuo ALT. Sandaros sekretoriaus M. Bieshos laiškas buvo skaitytas su sveikinimu delegatų ir raginimu padauginti narių skaičių dvigubai ir be to dar išleisti padidintą Sandaros laidą paminėjimui lakraščio 30 metų sukaktį. Laiškas buvo priimtas vienbalsiai ir nutarta sekretoriaus raginimą išpildyti.

Nutarta pasiųsti rezoliuciją Lietuvos klausimu Mass. valstijos senatoriams ir kongresmanams.

Rezoliucijų komisija raportuo ja, kad jie pagamino sekančias ir jos buvo priimtos vienbalsiai:

1. ALT. Sandaros 1mo apskri tis suvažiavimas įvykęs lapkričio 28 dieną, 1943 m., 124 F St., So. Boston, Mass. nutarė raginti visas ALT. Sandaros kuopas, esančias apskrities žinioje kuodaugiausiai pirkti Amerikos Ka ro Bonus, remti ir aukoti Amerikos Raudonajam Kryžiui, aukoti karo fondant ir kitoms panašioms įstaigoms.

2. Taipgi raginti savo kuopas ir narius rūpintis ir dirbti reikale Lietuvos nepriklausomybės kovoje.

3. ALT. Sandaros 1-mo apskrities suvažiavimas pageidauja, kad Sandaros Centro valdyba skelbtų organe tankiau vajaus eigą ir agitaciją narių ir skaitytojų gavimui. Taipgi surasti vieną asmenį vajaus eigos vedimui.

4. Sandaros Centrui. — Pittsburgho konferencijos planus užgiriame ir pažadame savo visokeriopą paramą.

Geresniems ir tampresniems santykiams palaikyti, Sandariečiai pageidauja savo atstovo Amerikos Lietuvių Taryboje.

Pavedame Centro Valdybai išdėstyti šį pageidavimą Amerikos Lietuvių Tarybai.

Nutarta pasiųsti visiems Sandariečiams ir Sandariečių tėvų vaikams pasveikinimą su Kalėsventėms.

Pikniko reikalai palikta apskrities valdybai.

Ateinantiems metams valdyba buvo išrinkta aklamacijos būdu.

Pirm. K. Yurgeliūnas Konferenciją uždarė 5:30 val. vakare.

— **Sekr. J. Arlauskas.**

Suvienytų Valstijų iždininku yra William Julian. Tą vietą jis užima nuo 1933 metų, bet mažai kas apie jį žino.

Iš Sandaros Centro

Gauti pinigai ir viešai pakvituojami šių asmenų:

J. C. Baltus, Brooklyn, N. Y. prisiuntė $8.00

Wm. Stakas, Milwaukee, Wis. prenumeratos $2.00 ir Sandaros bėgantiems reikalams $1.00.

B. F. Simokaitis, prenm. $6.00

B. Pukis, S. Milwauke, Wis. prenumerata — $5.00.

Mrs. Helen Bolis, per mūsų atstovą p. J Sekį $2.00

J. Petronis, Lima, Ohio — prenumerata $5.00

Dr. G. I. Bložis, Dayton, Ohio narinių duoklių $5.00

John F. Baltramaitis, Brooklyn, N. Y. prenumeratą $2.00 ir Sandaros reikalams — $1.00.

M. Mockevičienė, Chicagoje prisiuntė $2.40

Pradedant Naujuosius Metus

Gerbiamieji! Dar pabaigoje pereitų metų mes prašėme per organą, kad kuopos, kurių narinės duoklės yra užsivilkusios, kad pasistengtų jas išlyginti. Tačiau ne visus mūsų tie atsišaukimai pasiekė; arba ne visi juos išgirdo. Nekurios kuopos vis dar yra "in red". Ir tai kuopos, kurios aktyviai veikia savo kolonijose; dalyvauja įvairiose konferencijose bei suvažiavimuose, aukauja nemažas sumas pinigų įvairiems tautos reikalams ir tt.

Mes gerai suprantame, kad visi kuopų valdybų nariai bei darbuotojai yra užimti įvairiais kitais reikalais. Bet neužmirškime, kad ir Centre truksta darbininkų. Kuopų viršininkai žino kaip stovi jų kuopos nariai ir neprivalėtų laukti raginimų iš Centro kiekvienam kuopos valdybos nariui, nes tam reikalinga nemažai laiko. Kuopų valdybų nariai gali daug pagelbėti centrui tinkamai patvarkydami savo kuopų reikalus.

Taigi, broliai sandariečiai, pasistengkime geriau padirbėti nors šiuose Sandaros jubiliejiniuose metuose; ir tai padarykite be didelių raginimų.

— **Sekretoriatas.**

Pirkite Karo Bonus ir Stampas.

Phone Virginia 9493 Moterims Trečiadienį

SOUTH PAULINA

RUSSIAN TURKISH BATHS

ATLANKYKIT SVEIKATOS PIRTĮ

Naujai įrengtas rusiškas kambarys su akmenų krosnim. Kambarėliai dėl pagulėjimo. Kainos labai prieinamos

ELEKTRIKINIS GYDYMAS

Mineralinės, sulferinės vanio duoda didžiausią kraujo cirkuliaciją, kuomi galima išsigelbėti nuo visokių ligų.

1657 West 45th St. Kampas S. Paulina St.

A. F. CZESNA, Savininkas

NAMŲ STATYMO KONTRAKTORIUS

STATOM VISOKIOS RUŠIES NAMUS—

DIDELIUS IR MAŽUS.

Turime 18 Metų Patyrimą Namų Statymo Bizny.

Kreipkitės Prie Musų Del Apskaitliavimų ir Kitokių Informacijų.

B.R. PIETKIEWICZ & CO. CONTRACTORS

REAL ESTATE

2555 W. 47th St.

AUDITORIUM RESTAURANT

3131 S. Halsted St.

LIETUVIŠKI ir AMERIKONIŠKI VALGIAI SU GERIAUSIU SKONIU.

MANDAGUS PATARNAVIMAS.

P. Balčiunas ir M. Kovarski, Sav.

VIETA, KUR CHICAGOS LIETUVIAI PERKA SAU ANGLIS

Mes užlaikom tik geriausios rušies anglis ir turim didelį pasirinkimą. Kainos labai prieinamos; užganėdinimas užtikrintas.

Vilija Coal Co.

3700 So. Spaulding Ave. :: Chicago, Ill.

LIETUVIŲ ĮSTAIGA.

Tel. Lafayette 2584.

Leo Norkus, Jr.

AMBROSIA & NECTAR

Beer Distributor

GERKIT TIK GERĄ ALŲ, padarytą Chicagoj. Visi geria ir mėgsta AMBROSIA ALŲ, bet, prie to, išdirbėjai nusprendė padirbti dar geresnį alų, kurį užvardino—NECTAR. Šis Alus yra pagamintas iš importuotų pirmos rųšies produktų.

Urmo (Wholesale) kainomis pristato į alines ir kitas įstaigas. Visuomet kreipkitės pas NORKŲ kur gausite greitą ir teisingą patarnavimą.

2259 W. Cermak Rd. Tel. Monroe 0808

PASKOLOS ANT PIRMŲ MORGIČIŲ

STATYBAI — REMONTAVIMUI ARBA REFINANSAVIMUI

...it will provide a debt-free home with our home-financing plan!

ant Lengvų Mėnesinių Išmokėjimų!

NAUDOKITE PROGĄ DABARTINEMS ŽEMOMS NUOŠIMČIO RATOMS.

TAPKITE FINANSINIAI NEPRIKLAUSOMI!

TAUPYKITE musų įstaigoje. Jusų indėliai rupestingai globojami ir ligi $5,000.00 apdrausti per Federal Savings and Loan Insurance Corporation. Mokame 3 %. Jusų pinigai išmokami ant pareikalavimo.

SENIAUSIA IR ŽYMIAUSIA LIETUVIŲ FINANSINĖ ĮSTAIGA

— 46 Metai Sekmingo Patarnavimo! —

KEISTUTO SAVINGS and LOAN ASSOCIATION

TEL. CALUMET 4118 Jos. M. Mozeris, Sec'y 3236 SO. HALSTED ST.

Sandaros Jubiliejinis Bankietas Sekmadieny Sausio 16 d.

Šauni Chicagos Lietuviams Pramoga Jau Visai Arti

Kviečiame Visus Jame Dalyvauti

ĮVYKSTA SEKM. SAUSIO 16 DIENĄ, SOUTH SIDE VIKING TEMPLE SVET.

Sausio 14 dieną, 1914 metais mūsų laikraštis pirmu kartu išvydo lietuviškąjį pasaulį. Taigi Sausio 14 d., 1944 metais sukanka lygiai 30 metų.

Sandara per tą visą laikotarpį iškilmingai tarnavo mūsų išeivijai ir senai tėvynei Lietuvai. Pastarosios likimas šiandie randasi kritiškoje padėtyje ir Sandara bei Sandariečiai automatiškai įpareigojami dar didesniems darbams ir pasiaukavimui Lietuvos išlaisvinimui.

Dalyvaudami šiame Sandaros bankiete JUS suteiksite jai moralę paramą kovai už Lietuvos laisvę ir nepriklausomybę.

Šiame bankiete, apart skanios vakarienės ir kitų vaišių, bus ir graži, patriotinga programa su tam tikromis ceremonijomis, pritaikintomis tai dienai ir momentui, kurios pasiliks jūsų atmintyje per ilgus laikus. -- --

--Taigi šiuomi nuoširdžiai kviečiame visus Sandariečius, "Sandaros" skaitytojus, rėmėjus — profesionalus ir biznierius skaitlingai dalyvauti šioje Sandaros 30 metų sukaktuvių šventėje, Sekmadienyje, Sausio-Jan. 16tą dieną, South Side Viking Temple, kampas 69th ir Emerald Ave. Pradžia 5:30 val. vakare.

Pasitraukė Iš Musų Tarpo Dar Vienas Žymus Veikėjas - Kazys Rugis

Jis Daug Pasidarbavo Lietuvybės Reikalams

Pereitame trečiadienyje tapo palaidotas mūsų veteranas veikėjas Kazys Rugis. Jo mirtis buvo staigi. Nuvykęs sekmadienio rytmety į bažnyčią jis ten pat apsilpo ir neužilgo pasimirė. Širdies liga buvo mirties priežastimi. Vietinai sandariečiai uždėjo ant jo karsto gražų gyvųjų gėlių vainiką, kaipo pagarbos ženklą už ilgą ir nenuilstamą darbuotę išeivijos ir Lietuvos gerovei.

Vėlionis buvo energingas veikėjas ir drąsus kovotojas už tą, ką jis skaitė teisingu ir padoru. Jo įtaka buvo jaučiama kriaučių unijos lokale, vietinėse draugijose ir net mūsų Bridgeporte. Retai kuris Sandaros parengimas praeidavo nedalyvaujant Kaziui Rugiui. Nepaisant į savo amžių jis keliaudavo, kad ir desėtką mylių į koncertus, piknikus arba šiaip draugiškas pramogas.

Didžiausį džiaugsmą jam suteikė dukters Aldonos Bulotienės grįžimas su dviem mergaitėm iš tuomet bolševikų okupuotos Lietuvos. Kai į jo namus atvyko "Vilnies" reporteris ir pradėjo įžeidinėti ir grąsinti, tai jis tą neprašytą svečią išvijo lauk.

Vėlionis paliks šviesią atminti, kaipo pavyzdinga šeimos galva, kaipo geras ir nuoširdus patriotas bei kilnių tikslų rėmėjas. Te būna jam lengva šios šalies žemelė! — **Draugas.**

Nauja Ateitininkų Valdyba 1944 Metams

Susitiko su Atostogaujančiais Kariais

Sekmadienyje, sausio 2 dieną, Dariaus-Girėno salėje Ateitininkų Draugovė laikė savo susirinkimą, kuriame išrinko naują valdybą: pirmininku kun. J. Prunskis, vice-pirm. Bronė Skirienė, sekretorė Antanina Navikaitė, iždininku Antanas Petrokas, biznio menedžeris Jonas Stoškus, dvasios vadas kun. K. Barauskas.

Po susirinkimo keli nariai užėjo į žemutinę svetainę ir susitikę su gerais draugais, linksminosi keleta valandų. Matyt, šokėjas P. F. C. Jonas Zaikis turėjo pasidalinti daug įspūdžių su seniai matytu LUC. kliubiečiu P. F. C. Vytautu Domku, pianistės Helen Domkiutės broliu, kuris yra grįžęs kelioms savaitėms "atostogų" iš Floridos.

Reikalauja Tarnautojos

Reikalinga moteriškė apvalymo darbams ligoninėj. Geras užmokesnis ir valgis. Kreipkitės tuojaus prie:

Miss. H. Fleer
Evangelical Hospital
5421 S. Morgan St.

Prie vakaro smagumo prisidėjo ir draugovės akordionistas Pranas Bumbliauskas, mielai sutikdamas pagroti savo nauju $1,500 vertės akordijonu.

Taipgi buvo patirta, jog vienas draugovės kūrėjų Antanas Skirius apleidžia civilį gyvenimą ir sausio 16 dieną įstos į Amerikos kareivių eiles.

Kap. A. Varkulis Buvo Sustojęs Chicagoje

Važiuodamas atostogoms į savo namus Binghamton, N. Y., kap. A. Varkulis trumpam laikui buvo sustojęs Chicagos stotyje ir telefonu pašaukė "Sandaros" ofisą. Jis įtikė geriausius linkėjimus vyrams, moterims ir merginoms ir pasižadėjo sustoti čia grįždamas ir dalyvauti kokioj nors sandariečių pramogoje.

Padarė Siuprizą P-nams Ch. Maskinams

Naujavedžiams Kaziui ir Herriot Maskinams burys jų draugų pereitam sekmadienyje padarė šiurprizinį vizitą su dovanomis. Draugai įteikė jam gražų stalą ir staliuką sudėti gėrimus.

Bolševikų Mokykloje

— Gregoriev! Jau tu dvi dienas nebuvai mokykloje. Tai vis atsitinka iš priežasties tinginiavimo...

— Tai ne tinginiavimas, bet klasinė neapykanta!

Pirkite Karo Bonus ir Stampas.

TRUMPOS ŽINIOS

Tėvų namuose, 5141 Archer Ave. įvyko išleistuvės į laivyną Edvardo Demikio. Laikinai jis apsistos Great Lakes stoty.

P-lė Anastalė Bučinskaitė pra leido šventes pas motina ir gimines Chicagoje. Ji lanko Madison Universitetą, Wisconsine.

Mūsų veikėja, p-ni V. Šležienė, sirgusi ilgoką laiką, dabar jau arti pilno pasveikimo.

Leit. Edvardas Jusas, buvęs tarnyboje arčiau namų, tapo perkeltas į New Yorką.

"Life" magazine tilpo staff seržanto Elvin Šukys paveikslas nuimtas Oxford Universitete, Anglijoj. A. Šukys ten dabar mokinamas karo gudrybių.

Šiomis dienomis Chicagoje lankėsi Pittstono, Pa. majoro J. J. Railley sekretorė panelė Frances Krasauskaitė. Ją globojo čia komp. A. Pocius ir varg. K. Gaubis.

Atrodo, kad viešnia nenuobodžiavo.

Daktaro Ofise

— Ar tiesa, jog nuo šokimo išsiplečia moteriškės kojos?

— Taip, tiesa.

— O nuo kilnojimo ir darbo ar padidėja rankos?

— Taip paprastai būna.

— Tuomet man vargiai ar apsimoka jodinėti arkliu...

Išrinko Vasario 16 d. Minėti Komisiją

Iškilmės Įvyks Vasario 13 dieną

Šiais metais Chicagos lietuviai rengiasi puošniai minėti Lietuvos nepriklausomybės paskelbmo šventę — Vasario 16tą dieną. Tam tikslui yra išrinkta komisija, kurios pirmininku yra teisėjas J. T. Zuris; vice-pirmininkais: adv. A. Olis, J. Mickeliūnas, A. Žymantas; sekretoriu M. Vaidyla, iždininku A. Valonis, finansų sekretoriu V. M. Stulpinas. Yra nuskirta taip pat visa eilė komisijų, kurių vardai neužilgo bus paskelbti.

Minėjimas bus sekmadienyje, Vasario 13 dieną, St. Agnes Hall. Įžanga 35 centai. Visos draugijos yra kviečiamos gelbėti surengime šios didžiosios mūsų demonstracijos už Lietuvos laisvę. — T. T.

Lietuviai Advokatai Užgyrė La Buy į Federalį Teisėją

Lietuvių Advokatų Sąjunga, kurios pirmininku yra adv. A. Slakis savo paskutiniam susirinkime priėmė rezoliuciją, kurioje rekomenduoja paskirti federalių teisėju Circuit Court teisėją Vladislovą La Buy, kuris yra lenkų kilmės. Rezoliucija anglų kalboje skamba sekančiai:

"RESOLVED, that the Lithuanian American Lawyers Association endorses the Nonorable Walter J. La Buy, Judge of the Circuit Court of Cook County, Illinois, for appointment to fill the vacancy in the United States District Court for the Northern District of Illinois, created by the retirement of Judge William H. Holly, because he possesess excellent judicial qualities and also executive and administrative abillities of the highest degree and a record of judicial dignity and fairness to all mankind.

"BE IT FURTHER RESOLVED that copies of the above and foregoing resolution be sent to the Honorable Frances Biddle, United States Attorney General; the Honorable Scott W. Lucas, United States Senator of Illinois; and to the Honorable Edward J. Kelly, Mayor of the City of Chicago and National Democratic Committeeman of Illinois."

Iki atėjimo į Ameriką baltųjų žmonių, ši šalis nežinojo kas yra raupai.

Romos imperijos senatoriai buvo skiriami visam amžiui.

J. P. VARKALA
VALSTIJOS REGISTRUOTAS AUDITORIUS
Perkėlė Savo Raštinę į Brighton Parką
4148 Archer Avenue
PHONE VIRGINIA 2114
Su Income Taxų ir Kitokiais Reikalais Kreipkitės
Viršminėtu Antrašu

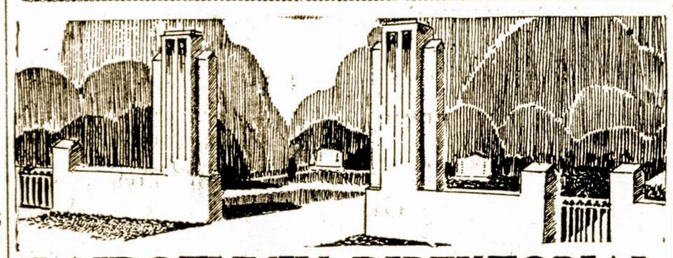

LAIDOTUVIŲ DIREKTORIAI
— NARIAI —
CHICAGOS IR CICEROS LIETUVIŲ LAIDOTUVIŲ DIREKTORIŲ ASSOCIACIJOS
Ambulancų Patarnavimas Dieną ir Naktį
Turime Koplyčias Visose Miesto Dalyse

LACHAWICZ IR SUNUS
Phones: Canal 2515 Comm. 5765 Pullman 1270
2314 West 23rd Place 10756 So. Michigan Ave.

A. M. PHILLIPS
3307 So. Lituanica Ave. Phone Yards 4908

J. J. ZOLP
1646 West 46th Street Phone Yards 0781-0782

P. J. RIDIKAS
3354 So. Halsted Street SKYRIUS 710 W. 18th St.
VISI TELEFONAI: YARds 1419

J. LULEVIČIUS
4348 So. California Ave. Phone Lafayette 3572

S. P. MAŽEIKA ir J. EVANAUSKAS
3319 So. Lituanica Ave. Phone Yards 1138

LEONARD F. BUKAUSKAS
10821 S. Michigan Ave. Phone Pullman 9661

LAIDOTUVIŲ DIREKTORIUS
John F. Eudeikis
SENIAUSIA IR DIDŽIAUSIA LAIDOTUVIŲ ĮSTAIGA
AMBULANCE
DIENĄ IR NAKTĮ
Visi Tel. Yards 1741-1742
4605-07 So. Hermitage Ave.
4447 South Fairfield Ave.
Tel. LAFayette 0727
DYKAI Koplyčios visose Chicagos dalyse

Radio Programas nuo 8:00 iki 8:30 val. ketvirtadienio vakare iš stoties WGES (1390), su Povilu Šaltimieru.

EXTRA! EXTRA!

Permanytas vardas ir adresas Lietuviškas Žydukas
REMKITE SENĄ LIETUVIŲ DRAUGĄ
N. KANTER, sav.
MONARCH LIQUOR
3529 So. Halsted St.
Phone YARds 6054

DR. KARL NURKAT
(NURKAITIS)

LIETUVIS DAKTARAS
Aptometristas
Pritaiko atsakomingai akinius už prieinamą kainą ir ant lengvų Išmokėjimų
3241 S. Halsted St.
PHONE CALUMET 4591
RAKANDŲ KRAUTUVĖ

DR. G. SERNER
LIETUVIS AKIŲ GYDYTOJAS

Tel. YARds 1829
Pritaiko Akinius.
Kreivas Akis Ištaiso
Ofisas ir Akinių Dirbtuvė
3401 SO. HALSTED ST.
kampas 34th St.
Valandos nuo 10 iki 4, nuo 6 iki 8
Nedėlioj pagal sutartį.

ADVOKATAI

JOHN B. BORDEN
LIETUVIS ADVOKATAS
2201 W. Cermak Road (W. 22 St.)
Ofiso valandos: Kasdien nuo 9 iki 5
Vakarais: Panedėlio, Seredos ir Pėtnyčios 6 iki 9
Telefonas Canal 1175
Namai: 6459 S. Rockwell St.
Telefonas Republic 9600

Tel. LAFayette 7020
DR. S. NAIKELIS
GYDYTOJAS ir CHIRURGAS
Rezidencija ir Ofisas
3417 S. Halsted Street
VALANDOS:
Nuo 2 iki 4 ir 7 iki 9 vak.
Nedėliomis pagal Sutartį

Dr. Margeris
3325 S. Halsted St.
Valandos: nuo 10 r. iki 2 po pietų ir nuo 6 iki 8 vakaro.
Šventadieniais tik susitarus
Phone YARds 7299

Phone Calumet 7858
DR. M. ZILVITIS
DENTISTAS
3246 S. Halsted Street

DR. EMILY V. KRUKAS
GYDYTOJA IR CHIRURGAS
4146 Archer Avenue
Ofiso Tel. LAFayette 3210
Rez. Tel. LAFayette 0094
Jeigu Neatsiliepia — Šauk KEDzie 2868
VALANDOS:
Pirm., Antr., Ketvirt. 6—9 vakare
Penkt. nuo 8:30 vak. iki 9:30 vak.
Šešt. nuo 6 val. vak. iki 9:30 vak.
Treičadieniais ir Nedėliomis Pagal Susitarimą

LIETUVIAI DAKTARAI
AMERIKOS LIETUVIŲ DAKTARŲ DRAUGIJOS NARIAI

Tel. YARds 3146
VALANDOS: Nuo 11 iki 12, 2 iki 4 ir 7 iki 9
Pirmadieniai: 2 iki 4 ir 7 iki 9
Šventadieniai: 11 iki 12
Dr. V. A. Šimkus
GYDYTOJAS ir CHIRURGAS
ir Akinius Pritaiko
744 W. 35th Street

Dr. J. J. Simkus
DENTIST
1821 So. Halsted Street
Canal 0257
Tues., Thurs., Fri.
6322 So. Western Ave.
Mon., Wed., Sat.
Hemlock 6117
CHICAGO, ILL.

Tel. Pullman 1193 ir 8277
I. E. MAKARAS M. D.
GYDYTOJAS ir CHIRURGAS
10758 So. Michigan Ave.
ROSELAND-CHICAGO, ILL.

Victory 1522
DR. J. KULIS
Valandos:
9 iki 12 a.m.—6 iki 9 p.m.
LIETUVIS GYDYTOJAS IR CHIRURGAS
3259 So. Halsted St. Chicago

Ofiso Tel. Victory 3587
DR. J. P. POSKA
GYDYTOJAS IR CHIRURGAS
3133 S. Halsted St. Chicago
Ofiso valandos:
Nuo 9 iki 12 dieną ir — 7 iki 9 vak.
Išskyrus Antr-nio ir Ketvirt. vak.
Rez. 6504 So. Artesian Avenue
Telefonas Hemlock 2374
Res. valandos: 3 iki 6 vakare
Antradieniais ir Šešt. 3 iki 9 vak.

Tel. Canal 0257
Dr. P. Z. Zalatoris
GYDYTOJAS IR CHIRURGAS
Ofiso valandos:
10:30 iki 12 val. rytais
1 iki 3 val. po pietų
6 iki 9 val. vakarais.
Sekmadieniais: 9 iki 12 val. rytais
Ofisas:
1821 So. Halsted Street
Telefonas Canal 0257
Rezidencija:
6600 So. Artesian Avenue
Telefonas Prospect 6870

Phone REPublic 2266
Dr. K. Drangelis
DENTISTAS
2420 W. Marquette Rd
Arti Western Av.

Phone Canal 6122
DR. S. BIEŽIS
GYDYTOJAS ir CHIRURGAS
2201 W. 22nd Street
CHICAGO, ILL
Ofiso valandos: nuo 1—3 ir 7—8
Seredomis ir Nedėl. pagal sutartį
Rez. 6631 So. Californija Ave.
Telefonas Republic 7869

YARds 4787
DR. STRIKOL'IS
GYDYTOJAS ir CHIRURGAS
Ofisas: 4645 So. Ashland Avenue
Ofiso valandos:
Nuo 2 iki 4 ir nuo 6 iki 8 val. vak.
Nedėliomis pagal sutartį.
Namų Tel: Prospect 1930

Phone VICtory 2514
Dr. A. J. Zimontas
Seniausias Lietuvis
DENTISTAS
3252 So. Halsted St.

YARds 2246
DR. C. Z. VEZEL'IS
DENTISTAS
4645 So. Ashland Ave.
arti 47th Street
Valandos nuo 9 iki 8 vakare
Seredoj pagal sutartį.

Phone YARds 5921
Rez. Tel. KENwood 5107
DR. BERTASH
756 W. 35th Street
Cor. of 35th and Halsted Sts.
Ofiso valandos nuo 1-3; 6:30-8 m.
Nedėldieniais pagal sutartį

Phone HEMlock 2061
DR. JOSEPH KELLA
DENTISTAS
6558 S. Western Ave.
VALANDOS:
Nuo 9 ryto iki 8 vakare
Nedėliomis pagal Sutartį