SANDARA

THE LEAGUE

LITHUANIAN NEWSPAPER

SANDARA
Published by the Lithuanian National League of America
Consisting of 100 Branches Located in all Principal Cities of the United States
MAIN OFFICE
840 W. 33rd St., Chicago, Ill.
Yards 4789

METAI XXX — PENKTADIENIS, KOVO-MARCH 3 D., 1944 M. — No. 9

Gruožai

—Rašo V. G.—

VIENUS PALEIS, O KITUS BAUS.

DEL KO JIE TARNAUJA SLA. KANDIDATAI.

Įtakingas Londono laikraštis "Times", kuris dažnai kalba valdžios lūpomis, prabilo apie tai, ką daryti su Vokietija karui užsibaigus. Anot jo, Vokietijos negalima ištrinti iš Europos tautų tarpo. Tą daryti nebutų nei praktiška, nei morališka civilizuoto pasaulio atžvilgiu.

London "Times" rašo: "Nors reikės imtis griežtų priemonių, kad neprileisti prie naujos agresijos, tačiau negalima jų taip prispausti, kad jie virstų vėžio liga sveikame Europos organizme..."

—•—

Taigi Vokietiją siūloma palikti stiprią ekonominiai, nors be karinės pajėgos. Nerodoma palinkimo ją išdalinti arba apkarpyti.

Ar tai gerai, ar ne — nesiimam spręsti. Bet mes negalime susilaikyti nuo sekančios pastabos. Jei jau sakoma, kad Vokietijos nuskriaudimas būtų gėda civilizuotam pasauliui, tai kodel to paties nesakoma apie Baltijos kraštus, kurie niekam nėra nusidėję ir nelipo savo kaimynam ant "kornų"? Atidavimas Lietuvos, Latvijos ir Estijos Sovietams būtų daug didesnis prasižengimas, negu apkarpymas Vokietijos.

—•—

Latvių pasiuntinybė Washington tone išleido knygutę — "The Truth about Bolshevik and Nazie Atrocities in Latvia". Ten sakoma, jog bolševikai 1940-41 metais išžudė virš tūkstančio latvių karininkų. Netoli Latvijos ir Lietuvos rubežiaus, Vainodėje, užtikta masiniame kape 400 Latvijos ir Lietuvos karininkų lavonų. Tokios "iškasenos" nėra vienintėlės.

Taigi, ne vieni lenkai turi progos nusiskūsti žuvimu savo armijos žiedų — karininkų. Lietuviai ir latviai taipgi turi šį bei tą pasakyti.

— • —

Kuomet vietiniai bolševikai giriasi, jog buvęs Lietuvos kariuomenės vadas gen. Vitkauskas dabar tarnauja raudonoj armijoj kaipo instruktorius, o gen. Karvelis kaipo dalies vadas fronte ir abu jie agituoja už Tarybinę Lietuvą, tai pravartu yra paklausti: kas būtų su jais atsitikę, jeigu jie būtų pasipriešinę Lietuvos bolševizacijai?

Aš tikiu, jog vienas ir antras, prasišalinę iš namų nevalios, daug ką turės pasakyti šiame reikale.

—•—

Vienas Berlyno laikraštis įdėjo tokį įspėjimą: "Kuomet išgirsite prieš-lėktuvinių sirenų staugimą, tuojau bėkite į požemines apsaugas Mūsų Fuehreris gali būti pavyzdžiu visiems, nes jis pirmutinis skuba į apsaugą, kaip tik pasirodo priešo orlaiviai." Ištikro, tai nepaprastas Hitlerio drąsumas!

— • —

Jeigu karas ilgiau pasitęs, tai mūsų merginoms ir "leidėms" nebebus kuom papuošti savo veidų. Daugelis kosmetinių medžiagų eina į amuniciją.

Chlorine ir bromine, vartojamas lūpų dažams, dabar pakliuvo į nuodingų gazų gamybą.

Sodium ir pottasium, vartoti plaukų šukavimui, dabar keliauna į parako dirbtuves.

Nitrocelulozas, kuris buvo naudojamas tepimui piršto galų, eina į sprogstamą medžiagą.

— • —

Iš Portugalijos atėjusios žinios pranešą, jog vienam žmogui Lietuvoje leidžiama nusipirkti į savaitę tris svarus duonos, du trečdaliu svaro miltų, ketvirtą dalį cukraus. O mėsos visai nematyti.

Juodoje rinkoje gi kainos yra neįmanomos. Pav. svaras sviesto kainuoja 10 amerikoniškų dolerių, svaras cukraus — 7 doleriai; lašinių svaras — 12 dolerių. Taigi ir vogdamas negalėtum kaip reikiant prasimaitinti.

— • —

Prasidėjus SLA. Pildomos Tarybos rinkimams mažai tesijunta agitatyviško garo. Vienok nereikėtų užmiršti ir to dalyko. Mano supratimu, geriausiai būtų balsuoti už šiuos asmenis: W. Laukaitį, V. Kerševičių, M. Viniką, C. Chelediną, S. Mockų, J. Brazauską, Dr. S. Bieži. Tai būtų gana stiprus "teamas", kuris daug gero padarytų organizacijai.

Bomberiai Virš Vatikano

Bombos Nukrito Prie Vatikano Sienu

Pažeista Popiežiaus Kolegija

Šešios kritusios bombos prie pat Vatikano apdraskė popiežiaus triobesį ir kolegiją, kurioje mokinami misionieriai. Vienas darbininkas užmuštas, o vienuolis sužeistas. Kaikurios kolegijos sienos išverstos, sprogimas išdaužė langus aplinkiniuose namuose.

Ginčiai Del Raudonos Vėliavos Pravoslavų Bažnyčiose

Rusų laikraščiai Amerikoje dažnai sumini ginčius, kurie kyla pravoslavų bažnyčiose del raudonos vėliavos. Kaikurie dva siškiai, pagauti, naujo upo, pasistatė prie altoriaus kūjį ir piautuvą, sugretindami juos su kitomis šventenybėmis.

Tačiau daugelis parapijonų pasipiktino tokiu elgesiu, tikrindami, jog raudona vėliava nėra Rusijos, bet bolševiku partijos simboliu ir todėl jam ne vieta bažnyčiose.

Kas nieko nemyli, to siela greitai nuvysta.

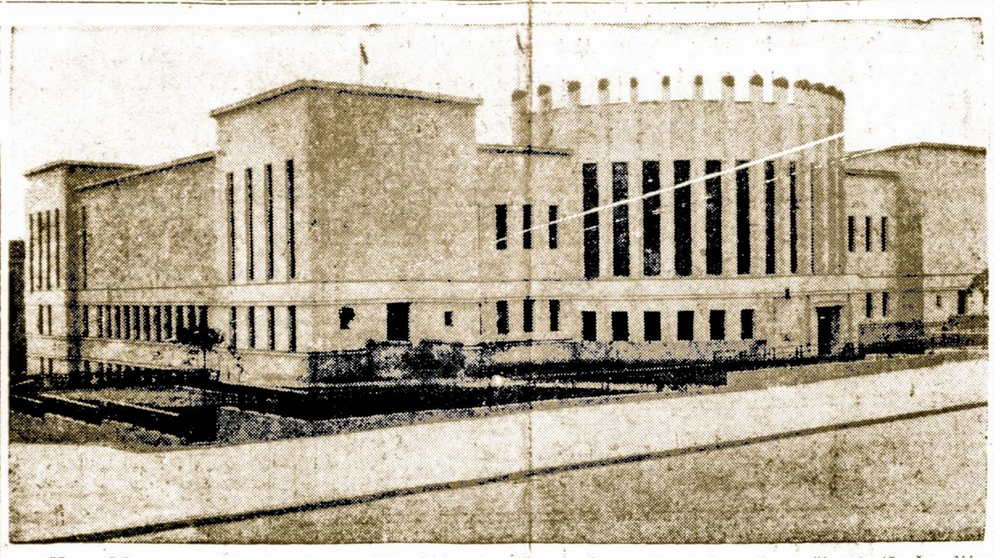

Karo Muziejus Kaune, Kurį Naziai Naudojo Kaipo Savo Sandėlį. Pranešimai iš Švedijos Tvirtina, Jog Vokiečiai Krausto Savo Turtą iš Kauno ir Lietuvos.

Valstijos Sekretoriaus Padėjėjas Edw. Stettinius Vyksta Londonan Deryboms

Vokiečiai Tapo Atmušti Prie Anzio Pakrančių

Panaudodami tris divizijas vokiečiai bandė prasilaužti į pakrantę Anzio srityje, bet, po dviejų dienų atkaklaus mūšio tapo atmesti atgal. Šiuose susirėmimuose jie neteko 1,500 kareivių ir 500 jų pakliuvo į nelaisvę. Sulaikymui priešo daug gelbėjo orlaiviai ir artilerija.

Tarsis Su Anglais Apie Suomių ir Lenkų Reikalus

Amerika Nori Gauti Aliejaus Koncesijų Persijoj

Iš Londono ateina pranešimas, jog ten laukiama atvykstant sekretoriaus padėjėjo Edwordo Stettinius, kuris tikisi išrišti visą eilę svarbių ekonominių ir politinių klausimų. Amerika norėtų gauti aliejaus koncesijų Persijoje. Iki šiam laikui jas turėjo rusai ir anglai.

Bus apsvarstyta taip pat lenkų sienų klausimas ir suomių-rusų taikos derybos. Nors Amerika nėra kare su Suomiais, tačiaus ji gyvai užinteresuota to krašto likimu.

Lenkų užs. reikalų minsteris Rackiewicz neseniai pareiškė, jog lenkų požeminis judėjimas gelbėjo rusams laimėti prie Stalingrado, nes jų partizanai sulaikė Lenkijoj 48 vokiečių divizijas, kurios galėjo būti pasiųstos į rytų frontą.

Kareivis, Grįžęs Namo Rado Žmoną Jau Ne Savo

Viso To Kaltininku Buvo Klaidingas Pranešimas

Indianapolis, Ind. — Du panašūs vardai ir pavardės sukėlė komplikaciją seržanto Walter W. Barr šeimyniniam gyvenime. Prieš keletą mėnesių karo departamentas pranešė jo žmonai, kad jos vyras, gavęs divorsą ir vėl apsivedęs, žuvo mūšiuose. Bet pranešimas buvo taikomas kitam asmeniui su tokia pat pavarde.

Spėjama našlė tuomet apsivedė su savo įnamiu, kuris turėjo 10 metų dukrelę. Bet šiomis dienomis grįžo į namus pirmasai jos vyras. Susidariusią komplikaciją išrišo teisėjas, suteikdamas jai divorsą. Antrasis vyras pasiliko gyventi prie jos tik "burdingieriaus" teisėmis.

Nuteisė Kareivį Už Moteriškės Nužudymą

Cambridge, Mass. — Superior Court prisaikinti teisėjai rado kaltu kareivį Francis Griciu, 25 metų, išgėdinime ir nužudyme Mrs. Lillian Parent, 37 metų, iš Waltham, Mass. Francis Gricius turės mirti elektros kėdėje. Teisėjai išnešė nuosprendį į keturias valandas.

Sovietai Pasiuntė Suomijai Ultimatumą Taikos Reikale

Pasiduokit Dabar O Jei Ne – Busite Išnaikinti

Suomių Padėtis Yra Sunkoka; Jiems Gręsia ir Vokiečių Okupacija

Suomių parlamentui besvarstant Maskvos patiektas taikos sąlygas, Sovietų Rusija pastatė dar vieną griežtą sąlyga. Ji pareikalavo, kad į tris dienas suomiai pasisakytų ar jie toliau kariaus, ar pasiduos.

Toks ultimatumas dar labiau prispaus suomių upą ir dar giliau pažeis jų garbę. Formaliai žiūrint, jis yra ne vietoje, nes derybos dar nebuvo prasidėjusios; karo veiksmai nesustabdyti. Panašūs ultimatumai siunčiami tik tuomet, kai besiderant viena pusė tyčia tęsia, kad laimėti laiką ir pasinaudojant paliaubomis fronte sustiprinti savo pozicijas.

Suomių padėtis yra labai sunki. Maskva patiekė kietas sąlygas. Jas priėmus, vokiečiai gali pagrobti krašto valdymą į savo rankas, taip kaip jie padarė Italijoj ir Suomija netektų savo nepriklausomybės. Sve dų nuomone, suomiai vis vien paliaus kariauti, nes kitos išeities jiems nebeliko.

Vitebską Paėmus Rusams Atsidarytų Kelias Į Lietuvą

Ankstyvas Pavasaris Šiaurės Fronte

Kovos už Vitebską, kuris yra paskutinė nazių tvirtovė pakeliui į Lietuvą, tęsiasi be paliovos. Rusai apsupo jį iš trijų pusių ir pirmutinės apsaugos linijos aplink Vitebską jau tapo pralaužtos. Paėmę tą miestą, rusai galės maršuoti tiesiai į Vilnių.

Besiartinant frontui prie Lietuvos, naziai gabena iš ten savo civilius žmones, sandėlius ir net administratyves įstaigas. Daugelis dirbtuvių jau ištuštintos, o mašinos išvežtos į Vokietiją.

Smarkūs mūšiai tęsiasi ir Pskovo mieste. Vokiečiai ginasi gatvėse tarp dviejų upių. Visame šiaurės fronte prasidėjo pavasaris ir tirpstantis sniegas pavertė kelius į dumblyną ir purvą.

Turkija Raginama Pasisakyt Kurion Pusėn Ji Krypsta

Amerika Mažina Ginklų Pristatymą Turkijai

Amerika ir Anglija nusprendė sumažinti amunicijos pristatymą Turkijai. Galimas daiktas, jo alijantai tuomi nori padaryti spaudimą į turkus ir patraukti juos arčiau į savo pusę.

Iki šiam laikui Turkija nedavė aiškaus atsakymo ar stos į karą prieš nazius, ar ne. Turkų politikai aiškinasi, jog iki jie nebus pilnai apsiginklavę, jokių pažadų jie negali suteikti. Sustabdymas siuntinėjimo ginklų rodo, jog alijantai nėra patenkinti tokiu Turkijos nusistatymu.

Kaikurie nurodinėja, būk Turkijos svyravimas yra pasekmė jų nepasitikėjimo Sovietų Rusijos politika.

Ne sykį Ankoros spauda pabrėžė, jog įėjus Turkijai į karą, jos gali laukti Lenkijos likimas.

Bulgarai Palikti Globoti Graikų Provinciją

Londonas. — Skubėdami ginti Italiją, vokiečiai ištraukė iš Graikijos keletą savų divizijų ir to krašto saugojimą paliko bulgarams. Pastarieji užėmė kelias Graikijos provincijas ir Albanijos pasienį.

Pačioje Graikijoje vyksta tarpusavinės partizanų kovos tarp karaliaus Jurgio šalininkų ir jo oponentų. Tas žymiai palengvina darbą okupantams.

Wisconsin valstija pagamina tris ketvirtadalius Suv. Valstijų sūrio.

Pirkite Karo Bonus ir Stampas.

Amerikos Pagelba Sovietų Rusijai Yra Milžiniška

Kiek Ir Ko Gavusi Sov. Rusija iš Suvienytų Valstijų

Išviso Pasiųsta už $4,243,804,000 Įvairių Karo Reikmenų

Lend-Lease adminstratorius Leo. T. Crowley pranešė, kad nuo spalio mėn. 1941 metų iki pabaigos šių metų Sovietų Rusijai pasiųsta įvairių karo reikmenų ir maisto už 4¼ biliono dolerių. Jis taipgi pranešė, jog 1942 metais 12 laivų iš kiekvieno šimto nepasiekdavo Rusijos, kuomet 1943 metais nepasiekdavo tik 1 iš 100 laivų.

1942 metais buvo pristatyta rusams įvairių karo reikmenų 2,800,000 tonų, o jau pereitais metais — 5,400,000 tonų.

Iš 7,800 orlaivių pasiųstų Rusijai, virš 3,000 pasiekė tą kontinentą savomis pajėgomis, o likusieji nugabenti laivais.

Kitos svarbesnės reikmenys buvusios sekančios: 4,700 tankų ir tankų daužytojų; 177,000 tonų sprogstamosios medžiagos, virš 170,000 trokų, 33,000 'jeeps' ir apie 25,000 kitokių sukvežimių bei mechanizuotų unitų; 6,000,000 porų batų, 740,000 tonų aviacijos gazolino ir kitokio kūro; 1,350,000 plieno tonų, 384,000 tonų alumino, kapario ir materiolų. Taipgi už $400,000,000 vertės mašinų ir įrankių, 2,250,000 tonų maisto ir 145,000 gasolinui perdibti įrankių.

Pereitais metais tapgi buvo pasiųsta mašinų padangoms — tajeriams dirbti, su kuriomis galima padirbti vieną milioną militarinių tajerių į metus.

Bet Stalinas vis dar sakosi vienas kariaująs prieš nazius.

New Britain, Conn.

Gražiai Pasirodė ir Mūsų Kolonija

New Britain, Conn. lietuviai minėjo Lietuvos nepriklausomybės šventę sekmadienyje, vasario 20 dieną. Žmonių prisirinko pilna svetainė. Nors Lietuvą pirmiau mindžiojo bolševikai, o dabar naziai, tačiau žmonėse yra tvirtos vilties, kad Lietuva vėl bus nepriklausoma valstybė.

Programą išpildė Stulginskų šeima, iš Waterburio, susidedanti iš šešių ypatų; viešnios iš Hartford, Conn. p-lės Saliokiūtės ir pianistė p-lė Griškevičiūtė. Kalbas pasakė miesto majoras, valstijos senatorius ir Dr. P. Vileišis, iš Watreburio.

Programą atidarė p. Poškus, trumpai prakalbėdamas į susirinkusius. Paskiau sudainuota Amerikos ir Lietuvos himnai, pritariant Aukščiūno orchestrai, Stulginskų šeimai ir p-lėms Saliokaitėms.

Miesto majoras G. Quigly pareiškė, jog Lietuva vėl bus nepriklausoma. Antras kalbėtojas Dr. P. Vileišis nušvietė Lietuvos santykius su Sovietų Rusija ir atpasakojo ką jis patyrė esant rusams Lietuvoje, kaip buvo vežami žmonės į Sibirą sykiu su gyvuliais ir pan. Dr. P. Vileišis kalbėjo įspūdingai ir sujaudino žmones. Kalbėjo taip pat p. Savonis, adv. Kubilius.

Valstijos senatorius Solowen pasirodė esąs gerų Lietuvos istorijos žinovu. Jis atpasakojo lietuvių kovas už laisvę nuo 13-to šimtmečio ir priminė šiandieninius jų vargus. Paskiau sekė Stulginskų šeimos dainavimas ir muzika. Žmonės juos taip pamėgo, kad buvo iššaukti po keletą sykių.

Buvo skaitytas laiškas nuo Conn. valstijos gubernatoriaus ir kitų aukštų pareigūnų. Jie visi linkėjo Lietuvai atgauti savo laisvę. — **A. J. Brinius.**

Žmoniškumo ir Labdarybės Tarnyboje

1942 m. Amerikos Raudonasis Kryžius surinko 1,250,000 kraujo aukotojų Armijai ir Laivynui. Šiandie kraujo plazma taip reikalinga, kad 5,000,000 aukotojų reikalingi 1944. Kraujo aukos ir pinigai reikalingi, kad šie centrai galėtų tęsti savo darbą toliau. Atlikite savo dalį!

Naziai atgabeno 20,000 italų karo nelaisvių, kurie vėrčiami dirbti prie fortifikacijų palei Bugo upės Lenkijoje. Su jais elgiamasi labai žiauriai.

SANDARA
THE LEAGUE
LITHUANIAN NEWSPAPER

LITHUANIAN WEEKLY NEWSPAPER
Published Every Friday by the
LITHUANIAN NATIONAL LEAGUE of AMERICA
Editorial Office:
840 West 33rd St., Chicago Telephone Yards 4789

SUBSCRIPTION RATES:
In The United States per year $2.00
In Canada and All Foreign Countries per year $3.00

Entered as second class matter OCTOBER 25th, 1928, at the Post Office at Chicago, Illinois, under the ACT of MARCH 3, 1879.

Sandara yra Savaitinis Laikraštis, leidžiamas kas Penktadienis.
Sandara yra Organas Amerikos Lietuvių Tautinės Sandaros,
840 West 33rd St., Chicago, Illinois
UŽSAKYMO KAINA:
Suvienytose Valstijose metams $2.00
Užsienyje metams $3.00

Kompozitoriaus Stasio Šimkaus Mirtis

Iš Lietuvos, per Portugaliją atėjo suvėluota žinia apie mirtį vieno žymesnių mūsų kompozitorių — Stasio Šimkaus. Pranešime tiek tik pasakyta, kad jis mirė po operacijai. Vėlionis Amerikos lietuviams yra žinomas ne vien savo kūriniais, bet ir jo veikla pereito karo metu, kai buvo čia atvykęs labdarybės tikslais. Vėliau Chicagos lietuvių choras — "Birutė" buvo pakvietęs jį savo vedėju. Bet prie šios šalies jis neprigijo ir trumpai pasisvečiavęs jis vėl grįžo į seną tėvyne.

Stasys Šimkus gimė sausio 23 d., 1887 metais. Motiškių kaime, Seredžiaus valsčiuje, ten kur Dubysa įplaukia į Nemuną. Pasimokinęs muzikos pas J. Naujalį, jis 13 metų amžiaus pradėjo vargonininkauti aplinkinėse bažnyčiose. 1905 metais įstojo į Vilniaus muzikos mokyklą. Vėliau studijavo Varšuvoje ir Petrapilyje. Pirmajam Pasauliniam Karui prasidėjus, jis buvo atsiųstas į Ameriką rinkti aukų. Daug kolonijų jis apvažiavo, daug prakalbų pasakė ir tuom pat sykiu kūrė dainas ir operetes "Išeivis", "Čigonai" ir pan. 1920 metais grįžo į Lietuvą, kur plačiai dirbo gimtosios šalies meno pakėlimui.

Iš visų jo kūrinių daugiausiai yra žinomi ir mėgiami: "Kur Bakužė Samanota", "Plaukia Sau Laivelis", "Vakarinė Daina" ir tt. Savo pastangomis jis yra surinkęs apie 3,000 liaudies dainų. Kiek jis pats suharmonizavo ir kiek parašė meliodijų — sunku yra pasakyti. Vieną tik žinąsku, kad jis buvo lietuviškos dainos pionierius, gaivintojas ir sykiu architektas. Jo kūriniais gerėjosi ne vien lietuviai, bet ir kitos tautos.

Kiekvieno Pagelba Šiandie Yra Reikalinga

Nereiktų turėti Saliamono išminties, kad supratus, jog mūsų išeivija ir visuomenė susideda ne iš ko kito, tik iš atskirų vienatų. Ir kuo stipresnės ar gyvesnės bus tos vienatos, tuo stipresnė bus ir visuma. Normaliais laikais ne taip jau svarbu buvo ką mes atliekame ir ko neatliekam bendrųjų uždavinių srityje. Gyvenimas plaukė sava vaga ir nereikalavo ypatingų jėgų įsitempimo.

Šiandiena padėtis yra visai skirtinga. Pasaulis yra apimtas karo ugnies. Daugelio tautų, tame skaičiuje ir lietuvių likimas yra padėtas ant svarstyklių. Mūsų pačių veikla gali pasukti likimą į gerąją pusę, o merdėjimas ir stagnacija gali pasukti į blogąją pusę.

Mes žinome, jog Amerika ir jos sąjungininkai karą laimės. Tačiau mes nesame tikri, ar laimėjimas ištikro atneš laisvę visoms pavergtoms tautoms. Kol kas dar nėra aišku koks likimas laukia Baltijos kraštų. Kalbų ir spėliojimų yra tiek ir tiek, bet nieko tikraus dar nesimato. Todėl turime ruoštis ne vien laimėti karą, bet ir užtikrinti teisingą taiką ir laisvę Lietuvai.

Šiuose žygiuose reikalingas kiekvienas susipratęs lietuvis ir lietuvė. Metai, kiti intensyvaus darbo ir pasiaukavimo gali užtikrinti mūsų tautai gerovę šimtmečiui ar daugiau. Amerikos lietuviams reikia jungtis, užmirštant paviršutinius skirtumus. Mes buvom sukilę ant kojų minint Vasario 16 dienos šventę. Bet judėjimas ir veikmė neprivalo sustoti ir jai praėjus. Kiekviena diena veltui praleista apsunkina tolesnį darbą; kiekvieno asmens, draugijos ar kuopos nenorėjimas kooperuoti su kitais gelbsti tiems, kurie nori užnerti Lietuvai jungą.

Prieš Ką Kariauja Bolševikų Partizanai

Nelabai seniai lenkų spauda paskelbė, jog bolševikų partizanai, veikdami užpakalyje nazių linijų šaudo ne vien į tiesioginius savo priešus, bet ir į lenkų patriotus. Pastarųjų jau esa nužudyta apie 75,000. Kaikuriose vietose tarp lenkų patriotų ir bolševikų partizanų įvykusios kovos. Vokiečiai kareiviai tą viską stebėjo iš tolo ir nesikišo į tas peštynes.

Jugoslavijoj, bolševikų vadovaujami Tito partizanai irgi [illegible] elgiasi. Jie naikina ne vien vokiečius, bet ir gen. Michailovičio četninkus, kurie pirmieji stojo į atvirą kovą su okupantais ir savo drąsa buvo nustebinę anglus ir amerikiečius.

Panašus reiškinys yra ir Lietuvoje. Atsiųsti ar išmesti iš orlaivių raudonieji partizanai greičiau užpuola vietinius patriotus, negu nazius, nors tie vietiniai irgi kovoja prieš okupantus.

Bolševikams, matyt, rūpi ne vien laimėti karą, bet ir praskinti kelią būsimiems užkariavimams ir kitų tautų pavergimui. Jie šmeižia ir naikina tikruosius patriotus, bijodami, kad jie ateityje nepasipriešintų įsteigimui tarybinių sistemų ir komunistų diktatūros.

Blaivus Anglų Spaudos Žodis

Anglijoj išeinąs populiarus katalikų savaitraštis "The Catholic Times" viename savo editoriale parašė:

"Baltijos valstybės, apie kurias mažiau besigirdi iš tos priežasties, kad jos tapo užpultos dviejų grobikų ir nesuspėjo įsteigti savo valdžių ištrėmime, yra kvotimu tų moralinių idealų, kurių siekia Jungtinės Tautos. Lenkija ir Baltijos kraštai yra išbandymas Jungtinių Tautų garbės.

'Kas link Suomijos, tai mes jau turėjom progos patirti sovietų politikos vystymąsi tos nelaimingos šalies atžvilgiu, kuri buvo užpulta dviejų galingų kaimynų."

Pastabos visai teisingos. Tik gaila, kad dar nedaugelis anglų tą supranta ir atjaučia. Atrodo, jog ten politika pirmoje vietoje, o žmoniškumo idealai pasilieka užpakalyje.

Apžvalga...

TURI PARUOŠĘS NAUJĄ VALDŽIĄ VOKIETIJAI

Šveicarijos laikraštis "Gazette de Lausanne" tikrina, jog Stalinas jau turi paruošęs Maskvoje naują valdžią ir Vokietijai. Toji valdžia susidedanti iš senesnių vokiečių komunistų ir naujų atsivertėlių. Kai tik Hitleris bus nuverstas, tai toji valdžia bus bandoma pasodinti Berlyne.

Panašų blyną Stalinas turi iškepęs ir lenkams. Maskvoje išeinanti "Wolna Polska" paskelbė, jog į atsistačiusią Lenkiją nebus įleisti netik dabartiniai jos ministeriai Londone, bet nei kareiviai, esantieji Anglijoj, Italijoj, Egipte ir Mažojoj Azijoj. Reiškia, visą kontrolę pasiims raudonieji.

Ar tik Kremliaus valdovai ne perdaug išsižiojo? Juk Europa kol kas dar nėra jų vienų nuosavybė arba kolchozas. Kitos tautos irgi nori būti laisvos ir išsirinkti tokias valdžias, kokios joms patinka.

ANGLŲ SPAUDA APIE VILNIŲ

Vienas aukštas anglų dvasininkas parašė 'Daily Telegraph' savo nuomonę apie Vilnių. Anot jo:

"Mano supratimu, Vilnius niekad nebuvo lenkų miestu. Tai buvo sena sostinė ir tik nežymus lenkų gyventojų skaičius buvo Vilniuje. Aš pats 1920 metais buvau Vilniuje, prancūzų karinės misijos štabe, kai lenkų generolas Želigovskis užpuolė Vilnių ir smurtu pagrobė tą miestą. Aš ir dabar gerai atsimenu kiek tas žygis sukėlė gyventojų tarpe nusiminimo ir nerimasties..."

AMERIKA SIMPATIZUOJA SUOMIJAI

Nėra abejonės, kad Sovietų Sąjunga yra pasiruošusi pastatyti gana aštrias taikos sąlygas, kurios ne tik įžeistų suomių garbę, bet ir atimtų iš jų strateginius bei industrinius žemės plotus.

Kuomet Amerikos laikraštininkai paklausė valstijos sekretoriaus padėjėjo p. E. R. Stetinijaus ką jis mano apie tas sąlygas, tai pastarąsis atsakė, jog Amerikos pažiūros yra išdėstytos Atlanto Čarteryje. Kitaip sakant, ši šalis laikosi nusistatymo, jog negalima paverg ti visos tautos, ar jos dalies prieš tų žmonių valią.

Toks p. Stetinijaus pareiškimas gal šiek tiek nuramins nelaimėn pakliuvusius suomius.

PATVIRTINS 'AUTONOMIJĄ' SOVIETŲ RESPUBLIKOMS

Kremliuje susirinko Aukščiausias Sovietas patvirtinti "autonomijas" 16 sovietinių respublikų ir įsteigti joms užsienio bei karo komisariatus. Tarpe tų respublikų yra įskaityta Lietuva, Latvija, Estija, Karelių-Suomija ir dvylika kitų.

Tai yra ne kas kitas, kaip komedija, lošiama apdūmimui kitiems akių. Nei Baltijos kraštų, nei Korelijos žmonių valia čia nefiguruoja. Jų neatsiklausta ar jie pageidauja tokios "autonomijos". Visi komisarai toms respublikoms yra skiriami Maskvos nuožiūra ir jai tiktai atsakomingi.

Tokios machinacijos parodo tikruosius Stalino siekimus. Ko Leninas neįstengė įvykinti revoliucine propoganda, tą dabar vykdo Stalinas ginklo pagelba. Tikslas vienas ir tas pats: sunaikinti ir pavergti visą eilę laisvų tautų ir sykiu suduoti mirtiną smūgį Europos demokratijai.

Kol kas neatrodo, kad Anglija ir Amerika pritartų šitiems Stalino planams. O be tų dviejų šalių pritarimo Sovietų Rusija neturės užtektinai jėgos pravesti tokius "skymus".

Dobilėlis

Piovė lankoj šieną,
Dalge žolę kirto;
Piovė ir man, dobilėlį,
Su šieneliu drauge.

Grėbė lankoj šieną
Mergužėlių eilė;
Grėbė ir man dobilėlį,
Su šieneliu drauge.

Džiovin lankos šieną,
Nupiautą žolelę;
Džiovin mane, dobilėlį
Su šieneliu drauge.

Vežė lankos šieną
Į pastogę krovė;
Vežė ir man, dobilėlį,
Su šieneliu drauge.

Užrašas Prie Ežero

Už laivelį turite užsimokėti iš anksto, nes jis yra kiauras ir gali nuskęsti.

PER MANO KOŠTUVĄ

Sykį buvo ištikusi didelė audra. Lietus pylė kaip iš kibiro, o aplinkui siautė žaibai ir griaustinis. Keliai, upės ir laukai greitai užtvinko, sunaikindami derlių ir kitokį turtą.

Tuo metu viena kiaulė, sutikusi kitas, džiūgavo: "Aha, dabar bus užtektinai purvo, kuriame galėsim išsivolioti..."

Panašiai kalba šiuo metu ir musiškiai komunistai, tikėdami pasipelnyti iš dabartinės audros.

J. Paleckio grupė Maskvoje turinti sudariusi planus, kaip atstatyti po šio karo Lietuvos ūkį.

Vaje, vaje! Iš jų gali būti tokie ekonomistai, kaip iš ožio "agradninkas".

Vienas asmuo grąžino Detroito Viešam Knygynui veikalą "Telemacho Nuotikiai", kuris buvo paimtas iš tos įstaigos lapkričio 12 d., 1829 metais.

Pasirodo, jog knygas skaitančioji publika yra sąžiningesnė už daugelį diplomatų.

SLA. Pildomos Tarybos rinkimai jau prasidėjo. Bet vietoj balsavus už eilę kandidatų, ar ne geriau būt išsireikšti ką manom daryti su mokesnių pakėlimais?

Tuomet bent vieną klausimą tinkamiau išspręstumem.

Sovietiškoj spaudoj komisaras Justas Paleckis vadinamas Paliskis.

Aišku, kas pakeičia savo politinį kailį, tam reikia pakeisti ir vardas. Beje, rusų kalboje tas reikštų — miškinį arba pabėgusį į giria.

New Yorko suvažiavime buvo nutarta surinkti milioną parašų apgynimui Lietuvos interesų ir pasiųsti juos į Washingtoną.

Man rodos, jog kuomet kelių valstijų legislatūros ir gubernatoriai pasisakė už atstatymą nepriklausomos Lietuvos, parašų mes jau turim 40 milionų.

Neseniai vienas pilietis buvo patrauktas teisman už pabėgimą nuo žmonos. Teisėjui jis aiškinosi, būk žmona kalbanti ir kalbanti be sustojimo dieną ir naktį.

— O ką gi ji jums taip pasakodavo? — paklausė teisėjas.

— To tai negalėjau suprasti per porą desėtkų metų, — atšovė kaltinamas.

Vienas bolševikų garsiakalbis bando įtikinti, jog: Tarybinė (sovietinė) sistema yra socialistinė ir perdėm tautiška".

Koks čia tautiškumas ar net žmoniškumas, kuomet Maskva nori užkarti savo žiaurų jungą trims Baltijos tautoms?

Keista, kad bolševikų liežuviai nenusvyla nuo melagysčių!

— Eolas.

Štai Kaip Bandyta Ginti Suomiją

Suomių Patrioto Schauman Desperatiškas Žygis

Vieną rytmetį, birželio mėn. 1904 m. žiaurusis caro gubernatorius Suomijoj, gen. Bobrikov tapo nužudytas prie pat savo palociaus Helsinkuose. Tą žygį atliko jaunas suomas Eugen Schauman, kuris vėliau ir pats nusižudė. Bet prieš įvykinimą savo sumanymo, Schauman buvo parašęs laišką Rusijos carui Nikolojui II, o kopiją to laiško uždarytame voke paliko vienam savo draugui.

Laiške tarp kitko buvo pasakyta:

"Jūsų Didenybė! Paaukaudamas savo gyvenimą aš noriu įtikinti Jus apie tuos blogumus, kurie siaučia Sumijoj, Lenkijoj, Baltijos kraštuose. Taikūs ir rimti piliečiai areštuojami ir ištremiami. Niekam nėra saugumo ir asmens laisvės. Tie jūsų patarėjai, kurie kalti už tą viską turi būti prašalinti..."

Šis įvykis sukėlė smarkų judėjimą visoje Suomijoje. Už savaitės laiko St. Petersburge tapo nužudytas Rusijos vidaus reikalų ministeris von Plehve ir generalinis prokuroras. Tai buvo signalas naujoms riaušėms Suomijoj ir Baltijos kraštuose.

Stipri rusų imperialistų partija niekam nenorėjo duoti koncesijų. Kitataučiai, prijungti prie imperijos buvo laikomi caro vergais ir jokių teisių negalėjo reikalauti. Tik japonų karas, kuris supurtė visą šalį, privertė tuos imperialistus šiek tiek nusileisti ir Suomija atgavo šiokias tokias teises. Bet Lenkija, Latvija, Estija ir Lietuva pasiliko kaip ir be nieko.

Tarpe Merginų

— Žinai, vakar sutikau parke vyrą, kuris norėjo mane pabučiuoti. Aš tuomet pradėjau smarkiai bėgti...

— Tai ką, ar privijai jį?

Apšutintos karštu vandeniu rankos reikia kuo greičiau sukišti į miltus. Tuo būdu išvengiama skausmo ir pūslių.

Iš SLA. 7-to Apskričio Įvykusio Suvažiavimo

Nutarta Remti V. Kerševičius ir J. Maceina SLA. Pild. Tarybos Rinkimuose

Scranton, Pa. — Vasario 28 d. čia įvyko SLA. suvažiavimas, arba konferencija. Atidarius konf. pirm. M. Kupriui, pakvietė sta pakalbėti: p. Podolskis, kun. Valadka, V. A. Kerševičius, kurie gražiai pakalbėjo apie S. L. A. ir Lietuvą.

Dalyvavo keturiolika kuopų su trisdešimts penkiais atstovais ir daug svečių, SLA. narių.

Gyvai svarstyta SLA. reikalai ir Lietuvos laisvės klausimas nebuvo pamirštas. Rezoliucijos buvo pasiųstos per apskričio valdybą ir atsakymai skaityta nuo Senatoriaus Davis, valst. dept ir tt.

Nutarta remti V. A. Kerševičius SLA. vice-prez. vietai ir J. Maceina iždo glob. vietai.

Taipgi nutarta rengti koncertą ir vasarinį išvažiavimą.

SLA. 7-to Apsk. Valdyba labai darbšti.

Kitą suvažiavimą arba konferenciją nutarta laikyti Pittstone.

Po suvažiavimo delegatai ir svečiai buvo Scrantoniečių pavaišinti gerais valgiais ir už tai ačiu Scrantoniečiams.

— Delegatas.

Del Ko Reikalingas Mums Sutartinas Veikimas?

Mes pergyvename sunkų momentą, kuriame visas pasaulis apimtas karo liepsnos. Turime sujungti visas savo jėga ir dirbti visi iš vieno. Tenka pastebėti, jog tveriasi Amerikos Lietuvių Tarybos skyriai. Į juos privalome visi spiestis.

Atsiminkime, jog mūsų eilės retėja; darbuotojų skaičius lietuvybės dirvoje vis mažėja. Todėl neatbūtina jungti į krūvą tą, ką turime. Kiekvieno tikro lietuvio širdį džiugino skaitlingi minėjimai vasario 16 dienos. Gal būt ateis laikas, aš tikiu, kad jis nebetoli, kuomet Lietuva bus laisva nuo svetimų okupantų. Tada mes ištikro pasidžiaugsim, kad Lietuva yra nepriklausoma ir laiminga.

Mes turim darbuotis, kad ir Amerika laimėtų karą. Dabar eina Raudonojo Kryžiaus vajus. Neatsisakykite paaukoti pagal išgalės, nes toji parama eis mūsų jaunuoliam, kurie kovoja už šią šalį ir demokratiją.

— Ezabelė Krugelienė.
Waterfbury, Conn.

Apie Įvairius Dalykus

Kas Išrado Lietsargį

Pirmą lietsargį pradėjo vartoti anglas Hanvay. Žmonės apsupdavo jį ratu, juokdavosi, o kai kurie net bepročiu jį laikė. Bet jis nepaisė ir ištvermingai kentėjo iki apie vidurį pereito šimtmečio visi nepradėjo vartoti tą uždangą nuo lietaus.

Bet ir senovės tautos turėjo savotiškas uždangas jei ne nuo lietaus, tai nuo saulės. Jos dažnai būdavo ir garbingumo ženklu. Egipte lietsargius darydavo iš palmų lapų. Amerikietis paragon Fox išrado sulenkiamą lietsargį ir iš to pelnė tris su puse miliono dolerių.

Komunizmo Teorija ir Praktika

Naujai atsivertęs į komunizmą prieina prie savo kaimyno ir sako:

— Dabar komunizmas madoje mes turime viską dalintis pusiau. Pavyzdžiui, jei tu turi du arklius, tai vieną privalai atiduoti man.

— Su mielu noru!

— Jei tu turi dvi karves, taip pat vieną privalai atiduoti man.

— Labai gerai!

— Jei tu turi dvi vištas, tai vieną irgi atiduosi man.

— Jokiu būdu!

— Nu kodėl? Juk tu buvai sutikęs atiduoti man arklį, karvę, o dabar nenori atiduoti vištos.

— Kodėl? Juk aš neturiu nei arklio, nei karvės, o dvi vištas turiu.

Netikėtai Sutiko Savo Brolį

Marinų leitenantas Edward Glaser, iš Bostono, pateko Australijon ir užsuko į krautuvę nupirkti motinai kokį nors dalykėlį. Tuo pačiu laiku į krautuvę atėjo ir amerikiečių armijos seržantas. Edwardas pažiūrėjęs į jį ir patyrė, jog tai jo brolis Charles.

— Ką tu čia veiki? — paklausė Edwardas.

— Atėjau nupirkti dovaną mamytei — pareiškė tas.

Reiškia, geras sumanymas suvedė juos į krūvą.

Jezuitų Veikla Lietuvoje XVI Šimtmetyje

Jezuitai yra pridarę Lietuvoje daug žalos. Jie sukėlė eiles religinių riaušių, užsmaugė pasaulinius mokslus, nuslopino žmonių patriotizmą ir prisėjo svetimų, daugiausiai lenkiškų piktžolių.

1573 metais į Vilnių iš Lenkijos atsikraustė žymus jezuitų agitatorius Skarga, kuris tuojaus ėmė sakyti pamokslus Vilniaus katedroje. Vyriausiu jo rūpesniu buvo užslopinti lietuvių tautinę sąmonę. Štai keli jo charakteringi pasakymai: "Pirmiau reikia gelbėti bažnyčią ir žmonių dūšias, negu tėvynę. Jeigu žmoniškoji pražus, pasiliks amžinoji." Kitame savo pamoksle jis pasakė: Pasaulinė valstybė privalo tarnauti bažnyčiai, kaipo tarnas."

Daugelyje sykių Lietuvos seimuose buvo svarstoma išvyti jezuitus, bet tieji imdavo grasinti baisiuoju Dievo kerštu ir karalius palikdavo juos ramybėje. Jezuitų šeimininkavimas Lietuvoje vos tik nesudavė mirtino smūgio visai lietuvių tautai.

PASĖJAU KVIETKELIUS

Pasėsiu kvietkelius į lygumą,
Parinksiu mergelę sau mylimą;
Kur graži, patogi ant veidelio,
Švelni ir turtinga ant rūbelio.

Radau sau mergelę tolam kaime,
Ji viršino daugel kitų gražume;
Jos veidas kaip žemuogė buvo dailus,
O žvilgsnis nedrąsus, kaip jūra gilus.

Parvežiau namo ją pardundzinau,
Jos margą skrynelę atpiškinau.
Užsideg, tėveli, tris žvakeles,
Pažvelgki martelei į akeles.
Sūnau, artojėli, sakau tiktai,
Jog gerą sau draugę išsirinkai.
Gana jau bus karčiamose uliot
Ir kitas mergeles prie sau viliot!

Detroito Nuotikiai

Lietuvių Moterų Raudonojo Kryžiaus Pramoga

Šeštadienį, vasario 19 d. Miltono svetainėje įvyko R. K. Lietuvių Moterų pasilinksminimo vakarėlis. Reikia pasakyti, kad tai buvo sekmingiausias iš visų jų rengtų vakarėlių. Publikos tiek susirinko, kad svietainėj buvo perankšta. Užtai publika linksmai praleido laiką: dainavo, šoko ir žaidė.

Rengėjos: ponios Keblaitienė, Wilkienė ir Keršulienė pavaišino susirinkusius lietuviškais valgiais, kaip tai košeliena, kugeliu ir kitais.

Susirinkimas Dr. J. Jonikaičio Namuose

Sekmadienį Dr. J. Jonikaitis savo rezidencijoj sušaukė gražų būrelį veikėjų, daugiausiai moterių ir kalbėjos kaip kovo mėnesy išparduoti karo bonų Amerikoje lietuvių vardu net už $5,000,000. Reporteriui neteko išbūti iki galo sueigos, todel galūtinai nežinau visų tarimų, bet iš matytų asmenų, dalyvavusių sueigoje, galima pasitikėti, kad Detroitiečiai savo šėrą išpildys. Tame pasikalbėjime dalyvavo, darbščioji poni Rauby, poni Douvan, poni Paurazienė, poni Savickienė, pp. Motuzai, Dr. ir poni Sims, ponai Medoniai, p-nas S. Atkočiūnas ir kiti. Susirinkusius daktaras savo senu lietuvišku papratimu pavaišino ir prašė visų talkos atlikimui istorinio Amerikos lietuvių darbo — pardavimui penkių milionų karo bonų. Dabar Detroito lietuviai vėl pirkite karo bonų kiek kas išgalite.

— Reporteris.

Nepaprastos Pasekmės Karo Bonų Pardavime

Detroito lietuviai buvo pasiėmę nupirkti Ambulance Plane, kuris kainuoja $110,000. Bonų pardavinėjimo vajus baigėsi su Lietuvos Nepriklausomybės švente, Vasario 16 d. Suvedus galūtinas sąskaitas, pasirodė, jog Detroito lietuviai išpirko karo bonų veik du syk gaugiau, negu reikėjo nupirkimui orlaivio. Viso buvo išpirkta už $208,456.50.

Pradedant vajų buvo sutarta, kad bonų pardavėjų, kiek kuri parduos, bus paskelbta spaudoje. Taigi šiuom sykiu skelbiame. Prie progos reikia pastebėti, kad pradžioje vajaus katalikės moterys buvo labai optimistiškos ir tautines bei socialistines moteris skaitė tik pagelbininkėmis. Mat, sudėjus tris parapijas, jų skaičius buvo didelis, bet ne visada tikrovė glūdi kiekybėje. Taip ir šiuom sykiu atsitiko: tautinės katalikes pralenkė.

Aš pripažįstu tą tiesą, kad Detroito Lietuvių katalikų moterų tarpe yra daug inteligentiškų, patriotiškų ir darbščių moterų, bet šiuom sykiu jos nerado pagelbos iš kur tikėjo, tai iš klebonų. Bet čia ne mano reikalas. Jos, tikiu, su klebonais suves savo sąskaitas.

Atskirai bonų pardavė sekančiai:

Vera Motuzienė	$39,050.00
Stepanija Douvan	21,787.00
Marie Kass	19,086.00
Eugenia Molis ir Mary Brazauskienė	37,975.00
Mrs. P. Medonienė	17,675.00
Charles Samsonas	17,300.00
Margariet Petriks	13,625.00
Mrs. Kremblienė	11,574.00
Helen Rauby	7,750.00
St. Atkočiūnas	6,400.00
Eliz. Paurazienė	4,050.00
Mrs. Smailienė	3,950.00
B. Kebleitienė	3,200.00
Teofile Overaitienė	2,325.00
Julia Juodwalkienė	2,000.00
A. Markevičienė	1,975.00
M. Laucienė	1,800.00
Katinka Ross	1,920.00
Alice Savickienė	1,000.00
Ona Aksomaitienė	234.00

— Rep.

Vietinių Lietuvių Draugijų Centro Pasitarimai

Sekmadienyje, Vasario 27 dieną, Lietuvių Svetainėje įvyko D. L. O. Centro susirinkimas. Paskutiniu laiku daug darbo turėta, todel ir Centro susirinkimai laikomi kas mėnesį. Tie didieji darbai buvo: nupirkimas Ambulance Plane ir surengimas Lietuvos Nepriklausomybės minėjimo. Dabar jie užbaigti ir šiame susirinkime daugiausiai laiko užėmė raportai. Poni Rauby pranešė apie pasekmes bonų pardavinėjimo. Ji dėkojo bonų pardavinėtojoms už taip uolų pasidarbavimą, teisėjui Uvickui už pastangas išreikalavime orlaiviui vardo "American Lithuanian of Detroit". Todel pirmininkaująs p. Medonis išreiškė padėką p-nui Uvikui, bonų pardavinėtojoms, kvartetui, Mr. ir Mrs Michaels ir Mr. ir Mrs. Adams už dainavimą, adv. Ant. Oliui už pasidarbavimą kad Michigan gubernatorius pripažino Lietuvos Nepriklausomybės švente Vasario 16 d. oficiališka švente. Paprašė tiems visiems išreikšti padėką atstovų atsistojimu.

Nors vajus nupirkimui orlaivio pasibaigė, bet bonų pardavinėjimas dar ne. Moterų komitetas, kuris pardavinėjo bonus užsiregistravo bonus pardavinėti iki karo pabaigai, taigi visi pirkite bonus pas Detroito Lietuvių Organizacijų Centro bonų padavėjas ir pamatysite kiek Detroito lietuviai parduos, arba geriau pasakius — išpirks bonų iki karo pabaigai. Bonų pardavinėtojų vardai ir pavardės laiks nuo laiko bus skelbiama spaudoje. Taipgi bonų pirkėjų vardai ir gi bus skelbiama laikraščiuose.

KOMP. STASYS ŠIMKUS

Žinomas Lietuvių Kompozitorius ir Chorų Vedėjas Stasys Šimkus Yra Miręs Kaune.

Jo Pagerbimui Chicagos Lietuviai Mano suruošti Dainų Vakarą.

Kad Apsaugoti Savo Laisvę

LIETUVOS STEIGIAMOJO SEIMO PAMINĖJIMAS

Pranešimas Visuomenei

Šiemet, gegužės mėnesio 15tą dieną, sukaks lygiai 24 metai, kai susirinko laikinėje Lietuvos sostinėje, Kaune, pirmas laisvos Lietuvos parlamentas, išrinktas visuotinu žmonių balsavimu. Tai buvo **Lietuvos Steigiamasis Seimas.**

Pirmame savo posėdyje jisai patvirtino Lietuvos, kaipo nepriklausomos Valstybės atsistatymą, pareikštą 1918 metų vasario 16-tos deklaracijoje, ir paskui davė jai demokratinę konstituciją.

Šis didžiai svarbus lietuvių tautos istorijoje įvykis įgyja ypatingos reikšmės dabar, kai Lietuvos žmonės pateko po žiauria vokiečių letena, grumiasi dėl savo gyvybės ir ateities. Jie nori atgauti laisvę ir valdytis savo valstybėje tai demokratiniais pagrindais, kuriuos Steigiamąsis Seimas įdėjo į Lietuvos Respublikos Konstituciją.

Svarbu yra tai prisiminti ne tiktai lietuviams, kurie trokšta padėti savo gimtajam kraštui, bet yra svarbu taip pat atkreipti į tai viso demokratinio pasaulio dėmesį, nes, gal būt, dar šiemet bus sprendžiamas Lietuvos likimas.

Tad visa sąmoningoji Amerikos lietuvių visuomenė yra kviečiama tas Steigiamojo Seimo sukaktuves iškilmingai paminėti: Straipsniais spaudoje, viešais susirinkimais, paskaitomis svetainėse ir per radio ir atitinkamomis rezoliucijomis.

Pravartu bus tuo pačiu žygiu paminėti ir **lietuvių spaudos atgavimą,** nes ateinantį gegužės mėnesį sukanka 40 metų, kai Rusijos caro valdžia atšaukė draudimą spausdinti lietuvių raštus lotynų raidėmis.

Amerikos Lietuvių Taryba nutarė, tų sukaktuvių proga, sušaukti **draugijų atstovų konferencijas** stambesniuose lietuvių judėjimo centruose: Chicagoje, New Yorke, Bostone, Pittsburghe, Wilkes-Barre, ir tt. Jose galės dalyvauti delegatai ne tiktai iš vietinių draugijų, bet ir iš aplinkinių miestų, kad toku būdu būtų apimtas kiek galint didesnis skaičius kolonijų.

Konferencijų suorganizavimu kiekvienoje srityje rupinsis **Organizacinis Komitetas,** sudarytas iš vietinių veikėjų. Jisai paims svetainę, išsiuntinės arba paskelbs spaudoje kvietimus draugijoms ir nustatys konferencijos tvarką.

Suprantamas dalykas, kad tose konferencijose bus pareikštas lietuvių pasiryžimas remti karo pastangas ,nes laimėti karą tai pirmas ir vyriausias visų mūsų uždavinys.

Minėdami augščiaus paminėtas sukaktuves, tose konferencijose Amerikos lietuviai per savo organizacijų atstovus pakels balsą už **laisvos nepriklausomos ir demokratinės Lietuvos atsteigimą** ir tvirčiau susiorganizuos tolesniam darbui, kad tas tikslas būtų pasiektas.

AM. LIETUVIŲ TARYBA.

Ką Dabar Vagia Prancūzijos Miestuose

Kadangi nazių okuotose šalyse drabužių negalima gauti ir už pinigus, tai Paryžiaus mieste išsivystė savotiškas raketas. Į vieną savaitę nukentėjo 16 moterų ir merginų.

Prieš pat policinę valandą pora vyriškių pačiumpa moteriškę ir įtraukia ją į tamsų užkampį. Užpuolikai įspėja: "Nešauk, nes užmušim. Mums nereikia nei tavo pinigų, ne cnatos. Atiduok tik savo drabužius".

Nuvilkę veik nuogai ir palikę tik skrybelę apsidengti, plėšikai prasišalina, o nukentėjusi moteriškė turi šauktis policijos pagelbos.

Valgant, maistas iš žmogaus lūpų į pilvelį nueina į dvi minutes.

Namų Taisytojas
Kontraktorius
GEO. BORCHERTAS
Pertaiso Senus ir Stato Naujus Namus. Turi Pilną Apdraudą Savininkams ir Darbininkams.
10546 S. Artesian Av.
Tel. Cedarcrest 1739

M. J. KIRAS
Home Builders
Real Estate
NOTARY PUBLIC
INSURANCE OF ALL KINDS

3261 So. Halsted St.

Telephone SOU. 3141
BORIS BEVERAGE CO.
JUOZAS ARLAUSKAS ir JUOZAS SKIENDIELIS
SAVININKAI
PRISTATOM TONIKĄ IR VISOKIOS RŪŠIES ALŲ BALIAMS, VESTUVĖMS IR VISOKIOMS KITOMS PRAMOGOMS Į NAMUS IR Į SALES.
VISAIS REIKALAIS KREIPKITĖS PRIE
BORIS BEVERAGE CO.
220 E Street So. Boston, Mass.

SMAGI, JAUKI IR MALONI NŽEIGA
SILVER CAFE
S. ZAVADSKAS, Sav.
Čia Galite Gauti Geriausius Gėrimus ir Kartu Laiką Linksmai Praleisti.
KVIEČIAMI VISI LIETUVIAI ATSILANKYTI!
SILVER CAFE
324 Broadway So. Boston, Mass.

VIENA GERIAUSIŲ VALGOMŲ DAIKTŲ KRAUTUVĖ SO. BOSTONE YRA —
A. ČIŽAUSKO
248 "E" Street So. Boston, Mass.

CLAM HOUSE
A. ČIŽAUSKAS, Sav.
Užkviečia Visus Lietuvius, Jaunus ir Senus Atvykti į Minėtą Užeigą. Čia Rasite Geriausių Valgių ir Gėrimų, ir Išgirsite Gerą Orchestrą. Randasi:
585 Grove – Rout 128 – Braintrie, Mass.

PASKOLOS DAROMOS
ant Pirmų Morgičių
už pigesnį nuošimtį—be komišino
PAS

MUTUAL FEDERAL
Savings and Loan Ass'n of Chicago
2202 WEST CERMAK ROAD Telefonas CANal 8887
BEN. J. KAZANAUSKAS, Raštininkas

LINKSMIAUSIA UŽEIGA BOTONE, TAI YRA
SOUTH BOSTON CAFE
V. BALIUKONIS, Sav.
Šioje Puošnioje ir Didelėje Įstaigoje Galite Pasirinkti Geriausių Gėrimų ir Linksmai Laiką Praleisti.
SO. BOSTON CAFE
260 Broadway So. Boston, Mass.

Mažos Tautos Neprivalo Buti Kitų Šalių Priespaudoje

Mes Ne Silpni Esame

Dažniu ir mėgiamu argumentu prieš Lietuvos ir kitų mažų tautų nepriklausomybę tapo jų maža teritorija, mažas ir gyventojų skaičius. Iš to daromos išvados, kad tie kraštai yra maži ir negali savo nepriklausomybės apginti, todėl neverta jiems ją ir duoti.

Argumentai, kad kadaise mes buvome didelė ir stipri Europos tauta, kad mūsų garbinga kaip valstybinė, taip ir kūrybinė praeitis duoda mums lygias teises kitų tautų tarpe, kad yra daug mužų ir mažesnių tautų, kurių nepriklausomybei niekas nesipriešina, remiasi dar vienu šių dienų pačių stipriausiu faktu, kad kiekviena tauta ar ji didelė ar maža turi savo apsisprendimo teisę valdytis ir gyventi kaip jos pačios piliečiai nori.

Todėl savo nepriklausomybės reikalą giname ne vien iš tautinio supratimo, ne vien iš praeities patyrimų, ne vien del to, kad svetimųjų skriaudos šaukte šaukiasi laisvės pavergtiems žmonėms, bet ir del to, kad to reikalauja laisvo žmogaus teisė, del kurios pavergti noro ir kilo šis karas ir del ko Amerika šendien kariauja. Ir ten kur Amerika jau atėjo, ten ji žmones išlaisvino, ten ji jiems savų kraštų teisingą valdžią žada ir ištęsės savo pažadą.

Sutikdami su tuo faktu kad Lietuva yra maža tauta, mes išaiškinkime sau ir kitiems tas samoningai klaidinančias išvadas del tautos silpnumo.

Visu pirma, kas ir kaip tą silpnybę ir stiprybę vertina, kaip ją supranta.

Lietuvos žmonės nėra silpnnūs; sveiki, darbštūs, nėra juose jokių išsigimimo ar degeneracijos pažymių. Žmonių prieauglis kur kas augštesnis už labai daugelio kitų tautų. Gražiai ir gerai suaugę, stiprūs, gabūs, labai prisirišę prie savo žemės ir papročių, išbandytai ištvermingi ir kantrūs, lengvai nepasiduodą įvairioms įtakoms, taupūs, teisingi ir atsakomingi. O visą tą vainikuoja gilūs religiniai ir patriotiniai jausmai, kurie suteikia tautai dvasinę stiprybę, be kurios kad ir didžiausios tautos negali apsieiti.

Ta stiprybė mums davė Žalgirio mūšį laimėti, kuris penkiems šimtams metų sustabdė vokiečių veržimąsį į rytus. Mes tada jau pažinome, kas tai yra vokiečiai, kuomet daug kas tik šendien tą patyrė.

Mūsų nepriklausomybės laikotarpis, atžymėtas dideliais kultūriniais ir ekonominiais laimėjimais, yra faktu, kuris pasisako už tautos stiprumą, o ne silpnumą.

Gausi mūsų išeivija su jau čia išauginta nauja karta nepadarė lietuvių tautai gėdos. Savo darbštumu, teisingumu kaip asmeniškų taip ir visuomeniškų pajėgų supratimu neatsilikome nuo kitų kaip kokie silpnučiai paliegėliai, bet įsimušėm dažnai į pirmasias eiles, nors kliutys ir mums ir vaikams buvo sunkesnės, negu kitiems. Buvome geri darbininkai, profesionalai, šiendien, kada reikia, mūsų vaikai geri kareiviai, tai ne todel kad mes menki, silpnučiai.

Lietuvoje, kada ji pati tvarkėsi savo mažame krašte, duonos užteko visiems, badu nieks nemirė. O kaip didelės tautos pagrobė ją, ėmė savaip tvarkyti, kiek žmonių badu mirė ir miršta?

Dar prieš karą, iš kur jei ne iš mažųjų tautų didelė Vokietija ir Rusija pirkosi sau maisto?

Ar ne iš mažyčių Danijos, Olandijos plaukė sūriai, kiaušiniai, sėklos, ar ne iš Lietuvos, Latvijos, Estijos sviestas ir lašinėliai, karvutės ir ar ne iš Lenkijos, Rumunijos duonelė.

O šendiena kas atsitiko? Išdraskė, išnaikino mažų tautų ūkį, nebeturi tų aruodų, badas atėjo, Amerika gelbėti turi.

Bet tos didelės tautos, tegu jos pasako, kada tie laikai buvo, kai jų piliečiai sotūs ir aprengti buvo? Taikos, ne karo metu, ar gavo kas laišką iš ten, kad neprašytų kas maisto ar drabužių?

Plotai tų kraštų dideli, niekas negali susilyginti plotais, kaip niekas negali susilyginti su jų vargais.

Ir visą ką mes iš tų didelių valstybių girdime dešimtmečiais tai tik ištrėmimai, procesai, koncentracijos, riaušės, badas, išžūdyti žmonės su žeme sulyginti kaimai.

Ir jei žandarų ir **kalėjimų gausybe sudaro tautos stiprybę,** tai Lietuviai, Amerikiečiai ir visi laisvę gerbią žmonės kovoja prieš tokią stiprybę. Neturime mes nei koncentracijos stovyklų, nėra Sibiro, mūsų piliečiai laisvi, neaptverti spygliuotomis vielomis, bet ar tai reiškia, kad silpna mūsų valdžia, silpna mūsų Amerika!

Ne, tokios stiprybės mes čia nepripažįstame, prieš tokią mes kovojame ir tokios mums nepirškite.

Sako, ką tos mažos tautos gali duoti pasauliui. O didelės tautos ką jau taip davė? — Iš kur Hitleris, Mussolini ir kiti diktatoriai, iš kur ir del ko tie karai?

Prancūzija didelė tauta, o ar ji stipri karui?

Taip mūsų Lietuva maža, bet ne silpna. Mes esame stiprūs kultūrai, progresui, mokslui, darbui, mes **stiprūs kūrti ne griauti, — Lietuva stipri taikai. O silpni mes karams, užgrobimams, okupacijoms,** be jokių ginčių, faktais remdamiesi mes užleidžiame pirmas vietas tokiai stiprybei mūsų dideliems kaimynams. Tegu jie būna kaip ir siekia kumščio stiprybės čempionais.

... O sako, karų nebus. Kai šis karas bus laimėtas, taika viešpataus. **Jei taika viešpataus tai nuo ko mes ginsimės, kas mus užpuls?** Kaip taikoje reikalinga ta kumščio jėga?

Bet tiek, kurie sako, kad mes silpni, mes nereikalingi, jie nepripažįsta jokių teisių ir laisvių, sutartys ir pasižadėjimai nieko jiems nereiškia, jie gerbia tik kumščio jėgą, kuri tik pavergti, o ne išlaisvinti gali.

Jų tik žodžiai skamba taika, o darbai ir mintys į karus mus veda.

Kristus ar ne iš mažos tautos kilęs ir ar ne didžiųjų tautų įsakymais nukryžiavotas. Ir už ką, už artimo meilę, pasišventimą — taiką.

Pirmieji krikščionys degančiais žibintais, žvėrių aukomis buvo, o didieji Romos imperijos ciesoriai gerėjosi plojo...

Bet kur šendiena tie ciesoriai, kur toji imperija? — nebeliko. O ten prie Baltijos jūrų mažasis gintaro kraštas — Lietuva vadinamas dar šimtmečius prieš Kristų stovėjo, jis stovi ir stovės.

O gal būt mažos tautos nereikalingos nepriklausomybės todel, kad lengvai jas išnaikinti galima, išvežti kur į dykumas, išžūdyti. Jos gi mažos, balsas jų silpnas, kas jas užgirs, kas jas užstos? Suvers visus į gilų kapą, sulygins su žeme, kad ženklo neliktų...

Bus tada tyla, bus ramu ir galės tada kiti kalbėti apie taiką, laisvę; mirusieji nepriešta-raus...

O kuo karas ilgesnis, sunkesnis, kuo ilgiau tamsoje mes paskendę, tuo labiau mus vilioja šviesūs taikos spinduliai. Akys neįpratusios į šviesą, daug ko nemato.

Panašiai buvo po ano karo, daug kur akli buvome ir sulaukėme naujo karo...

Bet kartūs patyrimai mus turi persergėti, kad ir vėl nebūtume tų spindulių apakinti, kad matytume kas juoda, kas balta, kas stipriu — pastoviu, kas silpnu. — **A. V. Devenienė.**

PASTABOS

Mano Įspūdžiai iš Sandaros Koncerto

Pereitą sekmadienį man teko dalyvauti įvykusiam Sandaros Koncerte. Atvykęs šiek tiek vėliau radau didelę minią žmonių. Koncertinė dalis jau buvo prasidėjus, bet dar užteko laiko pagauti jo turinį.

Pereitus kelius metus važinėjant po kolonijas man teko matyti lietuviškų koncertų nuo Bostono iki Chicagos, beveik kiekvienam mieste. Žiūrint į Sandaros koncertą ir klausantis man prisiminė prilyginimas su kitomis kolonijomis. Chicagos artistai viršina kitas kolonijas savo technika ir judėjimu scenoje. Žmonės labai įvertino programo dalyvių pasirodymus ir gerėjosi, kad jie yra lietuviai.

Žinomas Sportininkas Petras Baltrėnas Pateko į San Francisko

Petras Baltrėnas, buvęs gerai žinomas ristikas, kuris suvirš metai laiko tarnauja Amerikos kariuomenėj iš Mississippi stovyklos paskutiniu laiku buvo perkeltas į San Francisko stovyklą. Manoma, kad iš tenai gal reikės važiuoti ir toliau, ko jis jau seniai tikėjosi, sprendžiant iš jo laiškų.

Chick Wergelis Pasiekė Chicagą

Amerikoje gimęs ir augęs sportininkas Chick Wergelis neseniai atvyko iš New Yorko į Chicagą ir čia mano rengti ristynes. Ch. Wergelis buvo daug metų New Yorko Atletų Komisijos nariu. Nors jis lietuvių tarpe veik nesimaišė, bet amerikonų tarpe yra gerai žinomas. Daugelis lietuvių sportininkų Wergelį gerai pažįsta.

Leitenantas Dan Bložis, buvęs žymus ristikas Amerikoj, paskutiniu laiku gavo laikina paliuosavimą iš kariuomenės, bet gali būti vėl pašauktas. Laukiant pašaukimo, Bložis gavo darbą ir jau kelinta savaitė kaip dirba. Jo tėvai ir žmona džiaugiasi turėdami jį savo tarpe. — **J. J.**

Nepatenkintas

— Pasakyk man, tamsta, kelinta dabar valanda?

— Už 20 minučių bus šešios.

— Koks keistas atsakymas! Aš neklausiu kelinta bus už 20 minučių, bet kiek dabar yra laiko...

Leit. John R. Jonaitis Puikiai Pasižymėjo

LEIT. JOHN R. JONAITIS

Bombardierius leitenantas — John R. Jonaitis, sūnus Prano ir Elzbietos Jonaičių, 3155 Lowe Ave. šiomis dienomis Anglijoj tapo apdovanotas už didvyriškus žygius taip vadinama "Oak Leaf Cluster". Tai didelės vertės požymis, kuris gaunamas tik už nepaprastus herojiškus žygius. Tai garbė Jonui, jo tėvams ir visiems lietuviams, nes jis visur ir visuomet su pasididžiavimu pabrėžia, jog jis esąs lietuvis.

Kartą, dar jam būnant Suv. Valstijose stovykloje, už pavadinimą jį "Lieutenant Lugan" jis apkūlė kitą kariškį, už ką gavo 5 dienas sunkaus darbo.

Bet, kuomet jis atlikęs savo bausmę, reportavo savo viršininkui, pastarasis apgailėtavo už nubaudimą, bet, girdi to reikalauja militarė disciplina. Vienok atsisveikindamas, jo viršininkas pareiškė: "Aš didžiuojuos tavim leitinante Jonaiti! Jeigu tu garbingai gini savo tautybę, tai tu mokėsi apginti ir savo šalies — Amerikos garbę.

Matomai tas aukštas kariškis neklydo taip sakydamas. Leit. Jonaitis dar neseniai tik pasiekė Angliją, o jau suspėjo įrodyti savo didvyriškumą ir kovos lauke. Sveikinam!

Bando Nugalėti Jūrų Ligą

Vežant kareivius jūromis ir vandenynu apie 40 nuoš pasažierių susirgdavo taip vadinama jūrų liga. Tas laikinai susilpnindavo jų fizinį stovį. Todėl gydytojai energingai ėmė grumtis su ta liga. Dviem Kanados gydytojam — Charles H. Best ir Wilder G. Penfield pasisekė surasti vaistų, kurie tą ligą sumažino nuo 40 nuoš. iki 6 nuoš. Vaistų sudėtis nepaskelbta.

Racine, Wis.

Kas Kiek Aukavo Vasario 20 Dienos Parengime

Vasario 20 d. Šv. Kazimiero Parapijos svetainėj, Racino lietuviai, mylinti Lietuvą, buvo suruošę programą ir po programo balių. Tvarką vesti teko žemiau pasirašusiam.

Labai tinkamą prakalbą pasakė vietinis Klebonas Antanas Ignotas. Jis pareiškė daug gražių minčių apie Lietuvą. Trumpai kalbėjo B. Vaičkus ir M. Zeleckienė. Programa buvo atidaryta su Lietuvos himnu. F. Kapočienė ir A. Vasiliauskas parinko aukų. Aukavo šie: Du doleriu Ona Statkevičienė. Po vieną dolerį: B. Sirtautaitė, Ig. Linkauskas, A. Vincevičienė, T. Petkienė, Z. Vaičkienė, p. Simonavičienė, A. Putman, J. Kailukaitis, B. Vaičkus, O. Sokelienė, p. Purienė, A. Puras, V. Petkus, S. Gibbs, Pr. Vasiliauskas, A. Petronis, M. Sokelis, S. Grimalis, S. Shepikas, M. Balsevičia, L. Kručias, J. Zaleskas, J. Glebas, K. Grimalis, A. Vasiliauskas, B. Balčikonienė, A. Ziminskaitė, J. Kapočius, F. Kapočienė ir M. Kasparaitis. Šmulkių $5.65. Viso aukų surinkta $38.65. Pridėjus baliaus pelną, sudarė sumą $60.00. Pinigai pasiųsti per J. Simonavičių ALT.

Pradžioj kovos mėnesio vietinės lietuvių draugijos išrinks delegatus, kurie turės posėdį ir sudarys ALT. Skyrių. Imsimės tuojau už darbo. 1. Rinksime ir tvarkysime drapanas. 2. Ruošimės pavasario laiku prie kito parengimo, kad sukėlus daugiau piniginės paramos del A. L. Tarybos vedimui kovos atgauti Lietuvai Nepriklausomybę.

Reiškia Racino lietuviai daugiau tiki į veikimą ir davimą piniginės paramos ALT. Jie nepasitenkina tuščiais žodžiais, bet pasirodo su savo darbingumu ir teikiama parama. Valio Racino lietuviai ir jų pastangos grąžinti Lietuvai Nepriklausomybę!

Rudas, raudonas, juodas ar baltas — visi yra Lietuvos engėjai. Lietuva lietuviams. Lietuvą turi valdyti ne svetimi, bet patys! Tai toks yra mūs noras ir del to mes dirbam ir aukojam. Pripažindami ALT. vienatinį stiprų kūną ir eisime ranka rankon su ALT. Juokai būtų jei grupės, grupelės atsiskyrę imtų veikti kas sau. Išeitų toks reginys, kaip turgavietė: viens į save traukia, kitas į save piršdami būk mano prekės geresnės.

Viena Lietuva yra pasaulyje ir vieną organizuotą, Stiprią ALT. Amerikoje pripažįstame ir jai paramą teiksime.

— **M. Kasparaitis.**

Įrodė, Kad Jis Ištikro Myli

Kad meilė kartais būna akla, parodo kad ir štai koks atsitikimas Philadedlphijoj. Devyniolikos metų vyrukas William Kane norėjo įtikinti merginą, kad jis ją ištikro myli. Jis pranešė merginai, kad del jos yra pasirengęs sustabdyti traukinį.

Vieną dieną jis atsistoja ant bėgių, o mergina stovėjo nuošaliai ir laukė kas atsitiks. Traukinys skubėjo 40 mylių į valandą greitumu, bet šiaip taip susilaikė prie pat "drąsuolio". Mergina pabėgo, o tas karštai įsimylėjęs buvo pasiųstas į liganinę protinei ekzaminacijai.

Kas moka kantriai pakentėti, tas dvigubai turės smagumo ateityje.

LIETUVIŠKOS SPAUDOS RĖMĖJAI — BIZNIERIAI

Tel. YARds
Aleksa Bakery
J. Aleksa, Sav.
3339 S. Morgan St.
Geriausios Lietuviškos Plikytos Ir Rupios Duonos Kepykla

Tel. LAFayette 3171
Peoples Furniture Co.
M. T. Kezas, Ved.
4179-83 Archer Ave.
Jus Galite Gauti Viską Kas Tik Rtikalinga del Namų—Rakandų

YARds 3599
Piwaronas Baking Co.
D. Pivarunas, Sav.
4622 S. Marshfield Ave.
Kepėjai "The Winner" Duonos Taip Pat Ruginės—Lietuviškos

Tel. VICtory 4226
Progress Furniture Co
J. A. Krukas Ved.
3222-24-26 S. Halsted St.
Rakandai, Pečiai, Radios, Vaikam Rakandai — Viskas Del Namų

YARds 5654
European Style Bakery
J. Bartash, Sav.
841 W. 33rd Street
Kepėjai Skanios Lietuviškos Juodos Duonos

Tel. SEEly 8760
Roosevelt Furnit. Co.
Jovarauskas ir Bertulis Sav.
2310 W. Roosevelt Rd.
Visokie Namams Reikmenys
— RAKANDAI —

HEALTHY FOOD
Restaurant
Joe. ir Julia Malonis Sav.
3206 S. Halsted St.
Lietuviški - Amerikoniški Valgiai
Mandagus Patarnavimas

Leonas Getautas
Muzikos Krautuvė
755 W. 32rd Street
Specialistas Įvairiausių Dailydystės Darbų

BOUlevard 9406
Frank Bastis
Savininkas
7-11 NATURAL TAVERN
ir ROSS HOTEL
711 W. 43rd St., Chicago

REPublic 7731
Z. S. Mickevice & Co.
Real Estate — Insurance
Commercial & Residencial Properties
2506 W. 59th St., Chicago

Tel. Victory 0066
Anna - James Tavern
Smagi Lietuviška Užeiga
3212 S. Halsted St., Chicago
Ona Bagdonienė ir
J. Janulevičius, Sav.

Tel. Yards 4789
JOHN REKOSH
REAL ESTATE AGENTAS
Reikalui Esant Kreipkitės
840 W. 33rd St., Chicago.

Nebus Niekur Taip Patogu Kaip Po Savo Stogu

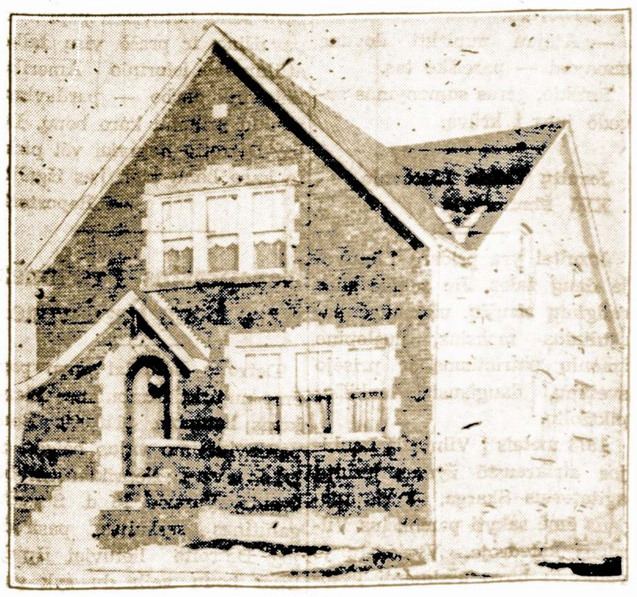

JEI TAMSTOS MANOTE STATYTI SAU NAMĄ PASIRINKTOJ APYLINKĖJ, TAI LEISKITE MAN SUTEIKTI JUMS KELETĄ PATARIMŲ IR PASIULĖMŲ.

DABAR YRA LAIKAS PRADĖTI DARBĄ IR ĮSIGYTI TOKĮ NAMĄ, APIE KURĮ JUS NUOLAT SVAJOJAT. ATVAŽIUOKIT PAS MANĖ Į OFISĄ IR AŠ JUMS PARODYSIU UŽBAIGTUS NAMUS, KURIE JUMS PATIKS IR BUS LABAI PRIEINAMI.

John Pakel
GENERAL BUILDING CONTRACTOR
6816 S. Western Ave. Tel. Grovehill 0306

AUTOMOBILISTAI!

KUOMET JUMS REIKALINGA:
Generators, Armatures, Sarter Armatures Pataisyti bei Iškeisti, Field Coils, Brušių, Bušingų ar kitų dalių del Generators
Kreipkitės pas Brolius Vaišvilus į
MID WEST ARMATURE SERVICE
813 West 35th Street — Phone Yards 6776

ATYDA!

TAVERNŲ SAVININKAI

Kuomet jums reikalinga geros Degtinės ar Vyno — Pašaukite
Phone LAFayette 3632-33
SOUTH SIDE WHOLESALE LIQUOR CO.
John F. Skorpik, Sav.
1945 W. 47th St. Chicago, Ill.
AGENTAI:
Louis Mingėla, John Polek ir Benny Ratek

TMD. REIKALAI

Atsiliepimai Iš Įvairių Vietų Apie Tėvynės Mylėtojų Draugiją

TMD. kuopoms ir pavieniams nariams išsiuntinėta knygos, — "Timeless Lithuania", kurie buvo užsimokėję už pereitus 1943 metus. Visiems pasiųsta viršminėta knyga. Dar yra likę, bet nedaug. Norintieji gauti, kreipkitės žemiau paduotu adresu ir "Timeless Lithuania" bus pasiųsta, kurie prisiųs $1.50.

Tveriasi Nauja TMD. Kuopa

Los Angeles, Californijoj nenuilstanti veikėja gerbiama O. Račkienė prisiuntė laišką, kuriame pareiškia, jog į trumpą laiką sutvers TMD. kuopą. Džiuginanti žinelė! Veliju p. Račkienei geriausių pasekmių sudaryme TMD. kuopos. Pilnai tikiu, jos pareiškimu, kad tikrai susitvers TMD. kuopa Los Angeles, Calif.

Vis daugiau tveriasi TMD. kuopų ir randasi savanorių einančių į talką sustiprinimui T. M. D. Gautam laiške iš Brooklyno J. Sagys rašo: "Dėkui už knygą, kurią tik šiandien gavau. Matai, TMD. vis sau veikia ir, nors gana sunkiose aplinkybėse, tačiau vis įsitenka laiko ir centų kultūriniam darbui.

"Matomai veikėjai TMD. draugijos žino, kad tik kultūringa tauta gali šiais laikais išsilaikyti neišnaikinta, kad ir baisiausios audros siaučia. Aš vis sekiau TMD. darbuotę, bet labai mažai matau už ją propagandos mūsų spaudoje. Nors kartas nuo karto pasirodo šis tas, tačiau norint organizaciją tokią, kaip TMD. išplėsti, reikia eiti į visą lietuvių tautinę spaudą. Skaitytojai yra pasirinkę daugiausia po vieną kurį laikraštį, ir tik jam tiki; todėl rašant į visus pasiekiama daugiau lietuvių, ir tada yra proga daugiau narių pasigauti, bet mes didmiestyje esame pasinėrę politikos bangose, kas mūsų visą laiką sunaikina.

Bet tikiu kada nors pradėti, tik man reikalinga truputį daugiau informacijų. Sekančiame ketvirtadienyje eisiu į žurnalistų kliubo susirinkimą ir tenais mėginsiu tuos, kurie plunksną naudoj, kad kai ką parašytų, paraginti."

Varde TMD. geram tėvynainiui broliui J. Sagiui ištariu širdingą padėką už tokį didelį prielankumą ir pareikštas mintis bei garbingą pasižadėjimą ateityje būti geru talkininku.

Kurių mokesčiai yra nemokėti už pereitus 1943 m. prašau užsimokėti po vieną dolerį. Gavęs mokesčius pasiųsiu po knygą "Timeless Lithuania". Taip pat laikas užsimokėti ir už šiuos 1944 metus. Kam ne kam, bet TMD. pinigai labai reikalingi. Na, nariams nesudaro apsunkinimo užsimokėti vieną dolerį į metus.

TMD. Sekr. ir Knygius,
M. Kasparaitis,
1827 Linden Ave.,
Racine, Wis.

Kiekvienas Norėjo Ją Suvilioti Pažadais

Tiesa Pasakos Formoje

Kitą sykį buvo labai graži kunigaikščio duktė. Garsas apie ją pasklydo į visas puses. Piršliai keliavo iš tolimų kraštų pavilioti jos širdį. Vieną kartą į kunigaikščio dvarą atsilankė trys jauni valdovai ir kiekviena siūlė jai visokių gerybių.

Pirmasai, kurio valstybė buvo už aukštų kalnų, o kurio pilis siekė debesių, kalbėjo kunigaikštytei: "Eikš su manim. Tu pamatysi pačias žemės aukštybes ir šauniausius kalnus, kurių viršūnės apdengtos amžinu sniegu..."

Kungaikštytė jam pastebėjo: "Aukšti kalnai yra pavojingi ir jais nekeliausiu".

Antras, pasižymėjęs kitos šalies karo vadas pasakojo jai: "Tekėk už manęs, aš užkariausiu ir atiduosiu tau pusę viso pasaulio."

Toji gi aiškina: "Kam man reikalinga tiek daug žemės; tas man neatneš laimės" ir atsisvei kino su karinguoju vyru.

Trečiasai buvo jūrų pakrančių valdovas. Jis žadėjo atskleisti prieš ją berybius vandenynus, nuvežti į šiltus kraštus, kur nuolat gieda rojaus paukščiai, kur niekad nėra nei šalčio, nei žiemos...

"Tą viską", tarė kunigaikštytė, "aš galiu surasti knygose ir taip pat vaizdžiai įskaityti kaip ir savo akimis matant. Tai kam dar man keliauti su tavim. Ko aš trokštu, tai meilės, o ją greičiausiai užtiksiu savoje šalyje, tarp savų žmonių."

Lietuvių Moterų D-ja Apšvieta Rengia 37 m. Sukaktuvių Vakarą

Bus programas ir šokiai. Programe dalyvaus Suvalkiečių D-jos Choras, vadovaujamas mok. p-lės Josephine Stanaitis. Šis choras pasirodė gana populiarus; dainuoja tie, kuriems nereikia tarnauti Dėdei Samui.

Iš solisčių dalyvaus p-lė Elvira Zabukas, kuri lanko Chicago Musical College ir studijuoja dainavimą. P-ni Anelė Zabukas, pianistė Violet Adašiūnas, kuri jau toli pažengus muzikoje.

Kalbės mums visiems gerai žinoma ir per eilę metų Apšvietos narė p-ni Marijona Zolp. Bus atvaizduota pavergta Lietuva. Šiam vaizdui eiles parašė p-ni Juzė Rašinskas. Programas bus trumpas ir įvairus. Gaus dovanas narės draugijoje išbuvusios dešimtį metų.

Bus prijimamos naujos narės. Kurios norite prisirašyti, malonėkite atsilankyti į vakarą ir prisirašyti. Organizuotai visuomet galima daugiau nuveikti, negu pavienėmis būnant.

Vakaras įvyks šiam sekmadienyje, Kovo-March 5 dieną, Ch. Lietuvių Auditorijoj, 3133 S. Halsted St., (mažoj svet.) 4-tą val. po pietų. Programas prasidės apie 6 val. vak. Įžanga su taksais 40c. Po programo bus šokiai, prie J. Grušo orches tro. Kviečia publiką skaitlingai atsilankyti į vakarą Liet. Mot. Dr-ja Apšvieta. — KOMISIJA:
Marcelė Gruzinkas
Ona Sanders ir
Adelė Miščikaitis.

Pažadėta Dovana

Tėvas: — Buvau tau pažadėjęs dviratį, jei mokykloje gausi gerus pažymėjimus. Dabar pasirodo, jog pažymėjimai kuoblogiausi. Ką gi tu veikiai visą laiką?

Sūnus: — Mokinaus važinėti dviračiu...

Skaitykit "Sandarą"

EDWARD MANKUS

P-NI MAGI MANKUS

Populiarus Mūsų Jaunimo Tarpe Edwardas Mankus Šeimyniniam Stone

Pereitam sekmadienyje, žinomi West Side biznieriai Petras ir Valerijona Mankai, 2230 W. Cerman Road buvo surengę savo namuose vedybinę puotą savo sūnui Edwardui ir jo žmonai, buvusiai p-lei Magi Wielgot. Jaunavedžius pasveikinti susirinko apie 30 giminių ir draugų, kurie buvo maloniai pavaišinti.

Edwardas Mankus yra gerai žinomas lietuviško jaunimo tarpe. Jis buvo aktyviu "Birutės" choro nariu ir dalyvavo kitose organizacijose. Jo mėgiamoji darbo sritis yra fotografija. Kaikurios jo nuotraukos tilpo didžiuose žurnaluose.

Su savo dabartine žmona jis susipažino dėstydamas fotografijos meną vienoje vidurmiesčio mokykloje. P-lė Magi Wielgot buvo ten studentė. Pažintis virto į meilę ir jiedu apsivedė prieš trejetą savaičių. Edwardas Mankus dabar dirba Chrysler korporacijoj, o jo žmona braižo suknelių madas vienoje žymesnių tos rūšies įstaigų Chicagoje. Laikinai jiedu apsigyveno Beverly Hills.

Jo tėvai, Petras ir Valerija Mankai turi drabužių siuvyklą jau apie 30 metų. Jie yra pavyzdingi lietuviai, širdingi žmonės ir todėl nenuostabu, kad taip gražiai jie išauklėjo savo sūnų, kuris dabar pradėjo savystovų gyvenimą. — **Draugas.**

Sandaros Koncertas Buvo Idomus ir Pasekmingas

Daug Gražios Publikos Ir Pavyzdinga Programa

Praėjo veik savaitė laiko nuo to įvykio, kurį esu pasiryžęs bent trumpai aprašyti. Kaipo vienas stebėtojų, turiu pripažinti, jog tas Sandaros koncertas paliko manyje daug gražių įspūdžių. Publikos buvo pilna Lietuvių Auditorija ir vis tai smagi ir maloni. Kur nepasisuksi, ten pažįstamas, ten draugas arba seniai bematytas asmuo.

Programą atidarė Suvalkiečių Draugijos Choras, po vadovyste p-lės Josephine Stanaitis. Nors. choras susideda iš senesnės kartos dainininkų, tačiau jie su upu ir gabiai atliko pusę tuzino liaudies dainų. Pranas Bumblauskas gyvai ir šauniai sugrojo savo akordionu. Žinomas tenoras A. Kaminskas padainavo dvi klasiškas lietuvių dainas: "Patekėk Aušrinė" ir "Ateik, Ateik". Abi jos susilaukė karšto įvertinimo iš publikos.

Paskiau sekė smuikos meistrė Lulu Raben. Jos rankose smuikas jaudino ir žavėjo klausytojus. Šioje dalyje ji puikiai atliko du kūrinius: "Gavotte"— Bacho ir "Gypsy Airs" — Sarasate. Lulu Raben-Micevičienė buvo šio koncerto pažiba.

Dainininkė Albina Kasparaitė tai naujoji mūsų žvaigždė. Mažutė būdama ji dainavo sandariečių parengimuose. Jau tuomet ji stebino klausytojus savo maloniu balsu. Dabar ji jau pilnai pribrendus ir pasiekusi meno viršūnes. Ji sudainavo "Dukružėlė" — P. Sarpaliaus ir "Pasaulis" — Dervinskaitės.

Po pertraukos, žinomas mūsų fotografas P. Conrad rodė spalvuotus "movies" apie Lietuvą. Publika buvo giliai užsiinteresavusi ir atydžiai sekė įvairius Lietuvos vaizdus. P-nui P. Conradui tenka padėkoti už suteikimą mums progos pamatyti senąją tėvynę nors paveiksluose.

Pakilus uždangai scenoje pasirodė jaunutis Antanas Brasiškis, gražioje uniformoje. Jis skambino Xylophone instrumentu, kurį retai tegirdim lituviškuose koncertuose. Jis skambino labai gyvai ir publika jį taip pamėgo, kad kelius sykius buvo iššauktas.

P-lę Josephine Stanaitis teko girdėti pirmą sykį. Aš žinojau apie jos muzikalius gabumus, bet neįsivaizdinau, kad ji yra ir gabi dainininkė. Ypatingai gražiai skambėjo jos sudainuota: "Karvelėli Mėlynasis". Norėtųsi ją dažniau išgirsti mūsų parengimuose.

Lulu Raben-Micevičienė šį kartą sugrojo smuika lietuviškų liaudies dainų meliodijas. Koks tai buvo gražumas — sunku būt ir aprašyti! Publika jos klausėsi ištempusi ausis ir sulaikydama kvėpavimą.

Antanas Kaminskas sudainavo vėl porą dainų: "Mergužėlė Brangi" — Šimkaus ir "Auštant" — Cadman. Publika ir šį sykį palydėjo jį gausiais plojimais.

P-lė Albina Kasper pavaišino mus dar pora dainelių: "Pavasaris ir Ruduo" — Dervinskaitės ir "Dobilėliai" — Vanagaičio. Tuomi ji dar labiau patraukė savo pusėn klausytojus.

Visiems solistams akompanavo žinomas Chicagos lietuvių pianistas J. Byanskas.

Programos vedėju buvo Alex Micevičius, kuris viską gabiai tvarkė. Koncertas užsibaigė Lietuvos himnu, kurį giedojo solistai ir publika. Paskiau buvo šokiai, pasikalbėjimai ir vaišės.

Padėkos žodis pridera visiems muzikams, dainininkams, publikai už atsilankymą ir tiems, kurie darbavosi koncerte ir gelbėjo jį surengti. Tai buvo ištikro smagi ir įspūdinga pramoga. — **Alfa.**

AMERIKOS Raudonąsis Kryžius ir Tarptautinis Raud. Kryžius pagelbėjo net 35,000,000 vyrų, moterų ir vaikų iš 30 skirtingų šalių. Remkite šį darbą! Aukokite į 1944 m. Raudonojo Kryžiaus Karo Fondą.

Bridgeport, Conn.

Mūsų Tarpe Organizuojama Lietuvių Taryba

Skaitlingas veikėjų susirinkimas įvyko pas seną lietuvių veteraną Juozą Dulbį, Vasario 24 dieną, kur buvo plačiai svarstyta kaip prisidėti teikime pagelbos Lietuvai ir jos nepriklausomybės atstatymui. Po ilgų diskusijų prieita prie sutikimo, kad bendrai remti Amerikos Lietuvių Tarybą. Platesniam organizavimui paskirtas laikinas komitetas iš šių veikėjų: — Juozas Dulbis, Antanas Stanišauskas, Antanas Tuska, Jonas Stanislauskas, Aug. A. Sapiega, Juozas Skubas ir Adomas Viznis. Šis komitetas sudarys programą organizavimui Bridgeporto Lietuvių Tarybos.

Nutarta sušaukti vietos ir apielinkės lietuvius į viešą susirinkimą, kuriame bus tinkamai perstatyta Lietuvos gelbėjimo reikalingumas. Bus išrinktas pastovus komitetas, kaipo Amerikos Lietuvių Tarybos Skyrius. Galima iš anksto pasitikėti, kad tas komitetas išjudins vietos ir apielinkės lietuvius prie teikimo Lietuvai pagelbos.

— **Vienas Dalyvių.**

Vandens Gilumų Temperatūra

Kuo giliau siektumem į vandenyno dugną, tuo šaltesnis bus vanduo. Pav. pasinėrę 4,000 yardų rastumem temperatūrą sušalimo laipsnyje, tai yra apie 30 laipsnių Fahrenheit. Tuom tarpu 500 yardų gilumoje temperatūra būtų 60 laipsnių aukščiau zero. Žinoma, vandens temperatūra keičiasi sulig geografinės padėties.

Patyrę Amerikos Raudonojo Kryžiaus darbininkai padeda šeimoms kareivių ir jureivių. Kiti atstovai dirba su pulkais stovyklose ir užjūryje. Gerovė mūsų vyrų ir jų šiemų yra pirmos svarbos Raudonajam Kryžiui. Tas patarnavimas tęsis tik su jūsų pagelba. Remkite 1944 m. Karo Fondą.

VIETA, KUR CHICAGOS LIETUVIAI PERKA SAU ANGLIS

Mes užlaikom tik geriausios rušies anglis ir turim didelį pasirinkimą. Kainos labai prieinamos; užganėdinimas užtikrintas.

Vilija Coal Co.
3700 So. Spaulding Ave. :: Chicago, Ill.
LIETUVIŲ ĮSTAIGA.
Tel. Lafayette 2584.

P. CONRAD
FOTOGRAFAS
Dar gražiau, moderniškiau įrengta.
420 WEST 63RD STREET
Englewood 5883-5840

MODERNIŠKAI ĮRENGTA
Fotografavimo Studija
Visų Rušių Nuotraukos

W. J. STANKUNAS
FOTOGRAFAS
3315 So. Halsted Street
Tel. YARds 1546

AUDITORIUM RESTAURANT
3131 S. Halsted St.

LIETUVIŠKI ir AMERIKONIŠKI VALGIAI SU GERIAUSIU SKONIU.
MANDAGUS PATARNAVIMAS.
P. Balčiunas ir M. Kovarski, Sav.

Leo Norkus, Jr.
AMBROSIA & NECTAR
Beer Distributor

GERKIT TIK GERĄ ALŲ, padarytą Chicagoj. Visi geria ir mėgsta AMBROSIA ALŲ, bet, prie to, išdirbėjai nusprendė padirbti dar geresnį alų, kurį užvardino—NECTAR. Šis Alus yra pagamintas iš importuotų pirmos rūšies produktų.

Urmo (Wholesale) kainomis pristato į alines ir kitas įstaigas. Visuomet kreipkitės pas NORKŲ kur gausite greitą ir teisingą patarnavimą.

2259 W. Cermak Rd. Tel. Monroe 0808

MARGUTIS
"DIENŽODIS" LEIDŽIAMAS NUO 11 BALADŽIO, 1932
1450 Kil. — 12 METAI
WHFC
(1450 Kil.)
Sekmadieniais — 1 val. popiet.
Darbo Dienomis — 9:30 v. v.
PENKTADIENIAIS NUO
7 iki 8 val. vakare

PASKOLOS ANT PIRMŲ MORGIČIŲ
STATYBAI — REMONTAVIMUI ARBA REFINANSAVIMUI

...it will provide a debt-free home with our home-financing plan!

ant Lengvų Mėnesinių Išmokėjimų!
NAUDOKITE PROGĄ DABARTINĖMS ŽEMOMS NUOŠIMČIO RATOMS.
TAPKITE FINANSINIAI NEPRIKLAUSOMI!
TAUPYKITE musų įstaigoje. Jusų indėliai rupestingai globojami ir ligi $5,000.00 apdrausti per Federal Savings and Loan Insurance Jusų pinigai išmokami ant pareikalavimo.
SENIAUSIA IR ŽYMIAUSIA LIETUVIŲ FINANSINĖ ĮSTAIGA
— 46 Metai Sekmingo Patarnavimo! —
KEISTUTO SAVINGS and LOAN ASSOCIATION
TEL. CALUMET 4118 Jos. M. Mozeris, Sec'y 3236 SO. HALSTED ST.

Chicagoje

Ruošiasi Pagerbt Komp. St. Šimkaus Atminti

Kviečiamas Susirinkimas Šiam Penktadienyje

Pereito trečiadienio vakare p-nų A. Micevičių namuose įvyko lietuvių muzikų ir mėgėjų susirinkimas, kuriame aptarta kokiu būdu pagerbti mirusio kompozitoriaus Stasio Šimkaus atminti.

Nuspręsta sušaukti šiam penkštadienyje, kovo 10 dieną skaitlingesnį susirinkimą Sandaros svetainėje ir patiekti visą eilę sumanymų. Dalyvauti yra kviečiami visi.

Parvyko iš Pacifiko Karys Leonardas Čepulis

Veikėjų Jono ir Jadvygos Čepulių, 5526 So. Wolcott Ave. vienturtis sūnus Leonardas, kuris yra Dėdės Samo marinų Korpuse ir sekmingai kariavo Pacifiko Salose ir pasiekė aukštesnio laipsnio, dabar yra grįžęs namo.

Sandaros 100 Moterų Kuopos Susirinkimas

Šiam sekmadienyje, kovo 5 dieną p-nų Šliažų namuose, 7118 S. Washtenaw Ave. įvyksta svarbus Sandaros 100 Moterų kuopos susirinkimas, kuriame bus aptarta visa eilė svarbių reikalų, tame skaičiuje ir mūsų rengiama pramoga.

Svečiavosi Jurininkas Edward Demikis

Užbaigęs savo treniravimąsi, 1-mos klasės jūrininkas Edwardas Demikis buvo atvykęs į Chicagą praleisti atostogas. Ta proga p-nų K. Katkevičių namuose buvo surengta jam puota, kurioje dalyvavo nemažai svečių.

Kazys Kasilauskas Eina Sveikyn

Geras mūsų tautietis ir biznierius, Kazys Kasiliauskas, 3356 S. Halsted St. buvo sunkiai susirgęs ir atsidūrė ligoninėj. Jo žmona buvo pasiuntusi telegramą savo sūnui Jonui, kuris tarnauja Hawaiian salose, kad atvyktų aplankyti serganti tėvą.

Dabartiniu laiku K. Kasiliauskas jau yra grįžęs iš ligoninės į namus ir pamažu eina stipryn. — **J. V.**

Laimėjimas Šios Bylos F. Smithui Kainavo 10,000 Dolerių

Lietuvis biznierius ir senų pinigų rinkėjas Frank Smith neseniai laimėjo iškeltą prieš jį federaliam teisme bylą neva už pardavinėjimą ir siuntimą užsienin aukso. Balandžio 16 d., 1943 metais jis buvo apkaltintas grand jūrės teisėjo J. Barnes kameroje ir rastas kaltu.

Tuomet F. Smith apeliavo ir šiomis dienomis U. S. District Court of Appeals vienbalsiai panaikino išnešta apkaltinimą ir skūndus prieš F. Smith pripažino nepamatuotais. Tačiau laimėjimas teisme p. F. Smithui kainavo nemažai pinigo — išviso $10,000.

Liūdėsio Sukaktuvės

Kotrynai Kazlauskienei, 2555 W. 45th St., kovo antroji diena buvo liūdėsio diena. Mat, prieš dvejus metus, kovo 2-rą mirė jos mylimas vyras Stanislovas, už kurio sielą, kovo 4-tą, Nek. Prasidėjimo Šv. Panelės Marijos bažnyčioje bus atlaikyta gediulio pamaldos.

Universiteto Kliubas Turės "Leap Year" Pramoga

Lietuvių Universiteto Kliubo merginos nutarė apversti aukštyn kojom senus įpročius ir suruošti tokią pramogą, kurioje gražioji lytis pirks vaikinams vaišes ir gėrimus. Taip bus taip vadinam "Leap Year Party", šeštadienyje, kovo 4 dieną, Eileen Lavens tėvų namuose.

Mergaitės, neužmirškit atsinešti pinigų apmokėti, išlaidas. Šioje pramogoje mes išlydėsim du atvykusius kliubo narius — Al. Drigot, buvusį prezidentą ir Paul Pavens, buv. vice-prezidentą, kuris išvyksta į karo tarnybą. — **Helen Domkus.**

Yushkevičius Tinkamai Išpildo "Income Tax"

Visi tie, kurie dar neturite išpildę savo "Income Tax" blankų galite užeiti į A. Yushkevičiaus real estate ofisą, 4138 Archer Ave. ir jis jums mielai patarnaus. Jo ofise nuolat dirba du taksų ekspertai, kurie pagelbės jums išrišti visokias, kad ir komplikuotas problemas.

Atsiminkite, poskutinė "failiavimo" diena yra kovo 15-ta. Nelaukite paskutinės dienos. Norėdami gauti asmeniškų informacijų pašaukite p. Yushkevičiaus ofisą. Telefonas Lafayette 9788. — **Kaimynas.**

TRUMPOS ŽINIOS

Sandaros skaitytoja p-ni Agnes Balnius, 6207 S. Kilborn Ave. jau kelintą savaitę nesvei kuoja. Linkime jai kuogreičiausiai pasveikti.

Žinoma mūsų šokėja, p-lė Valerie Šležiūtė atvyko savaitei laiko į Chicagą aplankyti savo tėvelius.

Karys Henrikas Poniška, 2605 W. 43rd St. pereitam ketvirtadienyje apsivedė su "Birutės" choro nare p-le Ona Kampikaite.

Vestuvių puota buvo surengta Hollywood svetainėj.

Dr. Aldona Juška, kurios ofisas yra Oak Park, Ill. išvažiavo dviem savaitėm į New Yorką studijuoti speciali akių gydymo kursą.

Ji yra duktė Dr. A. Yuškos, 2420 W. Marquette Road.

Karys Juozas Paplauskas, 6650 S. Keating atvyko aplankyti savo žmoną Suzaną ir dukrelę Patricija, 10 metų amžiaus.

P-nų J. Waidžūnų, 5309 South Thripp St. sūnus Richardas, kuris yra kariškoj tarnyboj, trumpam laikui viešėjo pas tėvus.

Motiejus Bernotaitis, 7145 S. Washtenaw Ave., dėdė žinomos dainininkės Barbara Darlis randasi Michael Reese ligoninėje. Jam padaryta jau antra operacija.

Marinų korporal Antanas Dering, kariavęs ištisus metus prieš japonus, atostogauja savo namuose 2515 W. 45th St.

Jo du broliai taipgi yra karo tarnyboje. — **A.**

Talentinga Gražuolė

GENEVIEVE BURBA

Pravartu susipažinti su šia lietuvaite, Genevieve Burba. Ji lanko paskutinį sezoną Gage Park, vidurinės mokyklos, kur už savo gabius atsižymėjimus moksle laimėjo stipendiją toliau tęsti mokslą kolegijoje.

Jos tėvai Grigorius ir Stella Burbai operuoja didelę moteriškų rūbų siuvyklą ties 1857 W. 47th Street.

Kvailas Sutvėrimas

— Tūr būt nėra kvailesnio sutvėrimo kaip višta.

— Kodel taip manai?

— Nugi ji daugiausiai deda kiaušinių, kuomet jie yra pigūs.

Pirkite Karo Bonus ir Stampas.

Kazimierai - Kazimieros Švenčia Savo Vardines

Kavo 4-tą pripuola Kazimierų Vardo diena. Tuo būdu šie mūsų Kazimierai ir Kazimieros savo vardadienį atžymės.

Dr. Kazys Drangelis, 2422 W. Marquette Rd., yra populiarus ir žymus veikėjas. Jį sveikins draugai ir pacientai.

Mėsos dealeris Kazimieras Stasukaitis, 6720 S. Campbell Ave., šiame biznyje jau 20 metų.

Jis savo vardines praleis su kostumieriais ir draugais.

Realestaitininkas Chac P. Suromskas, 4342 S. Ashland Ave. Kasmet savo vardines gražiai atžymi. Jis yra jau pasiruošęs puikiai atšvęsti ir šiemet savo vardines.

Biznierius Kazimieras Beinarauskas, 3301 So. Emerald Ave. sekmingai verčiasi mėsos parduotuve 1909 metų, o jo sūnus Dr. Petras USA. kariuomenėj eina gydytojo pareigas.

Kazimieras Beinarauskas sutiks savo vardines kuogražiausioj nuotaikoj.

Dr. Kazys Vezelis, 4645 So. Ashland Ave. šiemet šalia vardinių dar minės ir kitas sukaktuves, būtent, 30 metų kaip dentisterijos profesijoj.

Biznierė Kazimiera Stalnionis 2501 W. Pershing Rd., yra pasiruošusi tinkamai atžymėti savo vardo dieną.

Vardinių proga biznierių Kazimierą Ukelį, 3436 S. Lituanica Ave., sveikins su linkėjimais draugai, kostumeriai ir muzikantai.

Tai venas populiariškiausių Kazimierų Bridgeporto kolonijoj.

Vardinių proga draugai ir kostumeriai ryžtasi pasveikinti su linkėjimais biznierių Kazimierą Kriščiūną, 4501 S. Ashland Avenue.

Ir biznierius Kazimieras Valentinavičius, 4618 S. Western Ave. turi nemažą draugų ir kostumerių, tuo būdu jis bus per vardines reikiamai pagerbtas.

Biznierius Kazimieras Kasiliauskas, 3356 S. Halsted St., kuris neseniai buvo susirgęs, rengiasi iki vardinių pasveikti ir pasimatyti su savo draugais ir kostumeriais.

— **Raulas.**

Gudrus Teisėjas

Anglas teisėjas lordas Birkenhead turėjo duoti sprendimą vienoje byloje, kur vyriškis apskundė gatvekarių komisiją už rankos sužeidimą. Teisėjas paklausė vyriškio:

— Na, parodyk mums, kaip aukštai tu dabar gali pakelti ranką?

Vyrukas pakėlė sulig petim.

— O dabar parodyk, kaip aukštai tu ją galėjai pakelti prieš tą nelaimingą atsitikimą?

Vyras pakėlė ranką aukštyn viršum galvos. Kompanija laimėjo byla.

LAIDOTUVIŲ DIREKTORIUS

John F. Eudeikis

SENIAUSIA IR DIDŽIAUSIA LAIDOTUVIŲ ĮSTAIGA

AMBULANCE

DIENĄ IR NAKTĮ

Visi Tel. Yards 1741-1742

4605-07 So. Hermitage Ave.

4330-34 S. California Ave.

Tel. LAFayette 0727

DYKAI Koplyčios visose Chicagos dalyse

Radio Programas nuo 8:00 iki 8:30 Pirmadienio ir Ketvirtadienio Vakare iš stoties WGES (1390), su Povilu Šaltimieru

J. P. VARKALA

VALSTIJOS REGISTRUOTAS AUDITORIUS

Perkėlė Savo Raštinę į Brighton Parką

4148 Archer Avenue

PHONE VIRGINIA 2114

Su Income Taxų ir Kitokiais Reikalais Kreipkitės Viršminėtu Antrašu

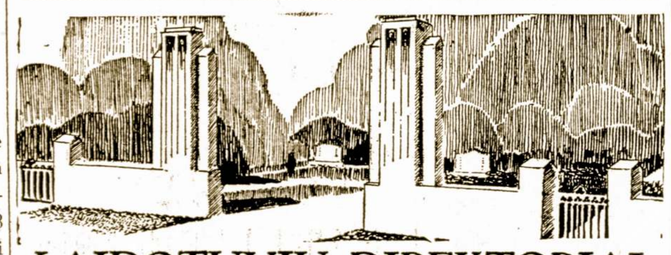

LAIDOTUVIŲ DIREKTORIAI

— NARIAI —

CHICAGOS IR CICEROS LIETUVIŲ LAIDOTUVIŲ DIREKTORIŲ ASSOCIACIJOS

Ambulancų Patarnavimas Dieną ir Naktį

Turime Koplyčias Visose Miesto Dalyse

LACHAWICZ IR SUNUS

Phones: Canal 2515 Comm. 5765 Pullman 1270

2314 West 23rd Place 10756 So. Michigan Ave.

A. M. PHILLIPS

3307 So. Lituanica Ave. Phone Yards 4908

J. J. ZOLP

1646 West 46th Street Phone Yards 0781-0782

P. J. RIDIKAS

3354 So. Halsted Street SKYRIUS 710 W. 18th St.

VISI TELEFONAI: YARds 1419

J. LULEVIČIUS

4348 So. California Ave. Phone Lafayette 3572

S. P. MAŽEIKA ir J. EVANAUSKAS

3319 So. Lituanica Ave. Phone Yards 1138

LEONARD F. BUKAUSKAS

10821 S. Michigan Ave. Phone Pullman 9661

EXTRA! EXTRA!

Permanytas vardas ir adresas Lietuviškas Žydukas REMKITE SENĄ LIETUVIŲ DRAUGĄ

N. KANTER, sav.

MONARCH LIQUOR

3529 So. Halsted St.

Phone YARds 6054

DR. KARL NURKAT

(NURKAITIS)

LIETUVIS DAKTARAS

Aptometristas

Pritaiko atsakomingai akinius už prieinamą kainą ir ant lengvų Išmokėjimų

3241 S. Halsted St.

PHONE CALUMET 4591

RAKANDŲ KRAUTUVĖ

DR. G. SERNER

LIETUVIS AKIŲ GYDYTOJAS

Tel. YARds 1829

Pritaiko Akinius.

Kreivas Akis Ištaiso

Ofisas ir Akinių Dirbtuvė

3401 SO. HALSTED ST.,

kampas 34th St.

Valandos nuo 10 iki 4, nuo 6 iki 8

Nedėlioj pagal sutartį.

ADVOKATAI

JOHN B. BORDEN

LIETUVIS ADVOKATAS

2201 W. Cermak Road (W. 22 St.)

Ofiso valandos: Kasdien nuo 9 iki 5

Vakarais: Panedėlio, Seredos ir Pėtnyčios 6 iki 9

Telefonas Canal 1175

Namai: 6459 S. Rockwell St.

Telefonas Republic 9600

Tel. LAFayette 7020

DR. S. NAIKELIS

GYDYTOJAS ir CHIRURGAS

Rezidencija ir Ofisas

3417 S. Halsted Street

VALANDOS:

Nuo 2 iki 4 ir 7 iki 9 vak.

Nedėliomis pagal Sutartį

Dr. Margeris

3325 S. Halsted St.

Valandos: nuo 10 r. iki 2 po pietų ir nuo 6 iki 8 vakaro.

Šventadieniais tik susitarus

Phone YARds 7299

Phone Calumet 7358

DR. M. ZILVITIS

DENTISTAS

3246 S. Halsted Street

DR. EMILY V. KRUKAS

GYDYTOJA IR CHIRURGAS

4146 Archer Avenue

Ofiso Tel. LAFayette 3210

Rez. Tel. LAFayette 0094

Jeigu Neatsiliepia — Šauk KEDzie 2868

VALANDOS:

Pirm., Antr. Ketvirt. 6—9 vakare

Penkt. nuo 8:30 vak. iki 9:30 vak.

Šešt. nuo 6 val. vak. iki 9:30 vak.

Treičadieniais ir Nedėliomis Pagal Susitarimą

LIETUVIAI DAKTARAI

AMERIKOS LIETUVIŲ DAKTARŲ DRAUGIJOS NARIAI

Tel. YARds 3146

VALANDOS: Nuo 11 iki 12, 2 iki 4 ir 7 iki 9

Pirmadieniai: 2 iki 4 ir 7 iki 9

Šventadieniai: 11 iki 12

Dr. V. A. Šimkus

GYDYTOJAS ir CHIRURGAS

ir Akinius Pritaiko

744 W. 35th Street

Dr. J. J. Simkus

DENTIST

1821 So. Halsted Street

Canal 0257

Tues., Thurs., Fri.

6322 So. Western Ave.

Mon., Wed., Sat.

Hemlock 611[illegible]

CHICAGO, ILL.

Tel. Pullman 1193 ir 8277

I. E. MAKARAS M. D.

GYDYTOJAS ir CHIRURGAS

10758 So. Michigan Ave.

ROSELAND-CHICAGO, ILL.

Victory 1522

DR. J. KULIS

Valandos:

9 iki 12 a.m.—6 iki 9 p.m.

LIETUVIS GYDYTOJAS IR CHIRURGAS

3259 So. Halsted St. Chicago

Ofiso Tel. Victory 3887

DR. J. P. POSKA

GYDYTOJAS IR CHIRURGAS

3133 S. Halsted St. Chicago

Ofiso valandos:

Nuo 9 iki 12 dieną ir — 7 iki 9 vak

Išskyrus Antr-nio ir Ketvirt. vak

Rez. 6504 So. Artesian Avenue

Telefonas Hemlock 2374

Res. valandos: 3 iki 6 vakare

Antradieniais ir Šešt. 3 iki 9 vak

Tel. Canal 0257

Dr. P. Z. Zalatoris

GYDYTOJAS IR CHIRURGAS

Ofiso valandos:

10:30 iki 12 val. rytais

1 iki 3 val. po pietų

6 iki 9 val. vakarais.

Sekmadieniais: 9 iki 12 val. rytais

Ofisas:

1821 So. Halsted Street

Telefonas Canal 0257

Residencija:

6600 So. Artesian Avenue

Telefonas Prospect 8252

Phone REPublic 2266

Dr. K. Drangelis

DENTISTAS

2420 W. Marquette Rd.

Arti Western Ave.

Phone Canal 6122

DR. S. BIEŽIS

GYDYTOJAS ir CHIRURGAS

2201 W. 22nd Street

CHICAGO, ILL

Ofiso valandos: nuo 1—3 ir 7—8

Seredomis ir Nedėl. pagal sutartį

Rez. 6631 So. Californija Ave.

Telefonas Republic 7869

YARds 4787

DR. STRIKOL'IS

GYDYTOJAS ir CHIRURGAS

Ofisas: 4645 So. Ashland Avenue

Ofiso valandos:

Nuo 2 iki 4 ir nuo 6 iki 8 val. vak.

Nedėliomis pagal sutartį.

Namų Tel: Prospect 1930

Phone VICtory 2514

Dr. A. J. Zimontas

Seniausias Lietuvis

DENTISTAS

3252 So. Halsted St.

YARds 2246

DR. C. Z. VEZELIS

DENTISTAS

4645 So. Ashland Ave.

arti 47th Street

Valandos nuo 9 iki 8 vakare

Seredoj pagal sutartį.

Phone YARds 5921

Rez. Tel. KENwood 5107

DR. BERTASH

756 W. 35th Street

Cor. of 35th and Halsted Sts.

Ofiso valandos nuo 1-3; 6:30-8 v.

Nedėldieniais pagal sutartį.

Phone HEMlock 2061

DR. JOSEPH KELLA

DENTISTAS

6558 S. Western Ave.

VALANDOS:

Nuo 9 ryto iki 8 vakaro

Nedėliomis pagal Sutartį