SANDARA

THE LEAGUE

LITHUANIAN NEWSPAPER

SANDARA
Published by the Lithuanian National League of America
Consisting of 100 Branches Located in all Principal Cities of the United States
MAIN OFFICE
840 W. 33rd St., Chicago, Ill.
Yards 4789

METAI XXX — PENKTADIENIS, KOVO-MARCH 24 D., 1944 M. — No. 12

Gruožai

Rašo K. G.

KAS TIE BALTGUDŽIAI?

GYVENTOJAI BĖGA

TOKIA DABAR PREKYBA LIETUVOJE

Katalikų leidžiamam savaitraštyje "The Commonweal" pasirode straipsnis vieno baltgudžių dvasiškio. Tame straipsnyje išdėstyta iš kur atsirado toji tauta. Primenama, jog pradžioje 12-o šimtmečio jų gražioji karalaitė Gorislava viešpatavusi Polocke, o paskiau įstojusi į vienuolyną. Nuo to laiko prasidėjus baltgudžių "didybė".

—•—

Pabaigoje tas dvasiškis sako: "Baltgudžiai niekad negrįž į lenkų priespaudą; jie reikalaus plebiscito išspręsti savo likimą. Bet jeigu jie bus priversti gyventi lenkų globoje, tai galime laukti trečio pasaulinio karo. Negalima elgtis su žmonėmis, kaip su gyvuliais, ypatingai kuomet galingoji Rusija sergsti juos."

Bet kaip elgiasi su savo ar kitais žmonėmis toji "matuška" Rusija? Minėtam baltgudžių dvasiškiui pravartu būtų susipažinti ir su tuo klausimu.

—•—

Amerikiečių korespondentai laiks nuo laiko prasitaria apie tai, jog besiartinant raudonąjai armijai prie Estijos, to krašto žmonės pasigriebia ką tik gali ir bėga į pietus. Rytinės Lenkijos gyventojai, jų tarpe baltgudžiai ir ukrainiečiai, kraustosi į vakarus, kad nepatekti į komunistišką rojų. Tas pats yra ir pietuose, Besarabijoj.

Ką gi tas viskas reiškia? Tik tą, kad žmonės pragaro daugiau bijo, negu čyščiaus.

—•—

Eina gandai, jog Stalinas rengiasi pripažinti ir Ispanijos diktatorių gen. Franco. Pastarąsis jau "pašventino" jugoslavų partizanų vadą maršalą Tito, kurį iškėlė ir palaiko komunistai.

Kaip matyti, Kremlius daro viską, kad Europoje neįsigalėtų demokratija. Savo laikais Napoleonas skaitėsi globėju visokių kunigaikščių ir princų; dabar Stalinas tą patį daro diktatorių atžvilgiu.

— • —

Iš p. S. Gegužio, Mahanoy City, Pa. šiomis dienomis gavome tokį laišką:

"Mane džiugina pastangos ir darbas įkūrti vieną Jungtinį Lietuvių Šelpimo Fondą. Šelpimas Lietuvos žmonių privalo būti bendrai atliekamas ir visi, kurie prijaučia tam tikslui, privalo prie to vieno fondo dėtis.

"Šiame darbe visai ne vieta skaldytis į sroves ar grupes ir eikvoti laiką ir energiją vieni kitų niekinimui...."

Šiame šeštadienyje susirinkę Chicagoje atstovai svarstys šį klausimą.

— • —

Del ko rusams taip sekasi rytų fronte gal būt paaiškės iš šių faktų. Ralph Heinzen, buvęs United Press direktorius Prancūzijoj ir neseniai grįžęs į Suvienytas Valstijas, praneša, jog vokiečiai turi sutraukę milioną kareivių į vakarų Europos pakrančius, laukdami invazijos.

Nuo ispanų-prancūzų sienos iki Holandijos sustatyta 6,000 įmūrytų kanuolių ir 3,000 antratų. Šiaurinėj Suomijoj ir Norvegijos pakrančiuose stovi apie 1,700 didelių kanuolių. Į pastatytas tvirtoves esą supilta 10 milionų tonų cemento.

— • —

Lietuvoje žmonės nebetiki į vokišką pinigą ir jį ima tik iš prievartos. Tarpusavinę prekybą jie atlieka mainais: daiktą parduoda už daiktą. Toki procedūra nėra lengva, bet vis vien ji yra visuotinai priimta. Miestuose yra įsisteigusios savotiškos "stock exchange" arba rinkos, kur žmoneliai keičia prekes ir ieško to, kas jiems yra reikalinga.

Taigi, pasitraukus iš Lietuvos okupantams gyventojai neturės jokių pinigų ir bus be skatiko prie dūšios. Amerikos lietuvių pagelba bus taip reikalinga, kaip augalui saulutė.

Amerika Sušelpia Okupuotas Šalis

Maistas Siunčiamas į Okupuotąją Graikiją

Kiekvieną mėnesį į okupuotąją Graikiją alijantai pasiunčia 20,000 tonų maisto ir didelį skaičių medikališkų dalykų.

Nuo 1942 metų Suvienytos Valstijos yra pasiuntusios į tą kraštą 260,000 tonų kviečių; 32,000 tonų žirnių ir pupų; 6,150 tonų pieno ir pan. Maistas yra gabenamas Švedijos laivais.

Lenkai Garsina Savo Lakūnų Eskadrą 'Wilno'

Anglijoj esą lenkai ir jų valdžios atstovai iškilmingai minėjo pirmas metines sukaktuves jų lakūnų eskadros, pavadintos "Wilno". Iškilmės prasidėjo mišiomis, kurias atliko vyskupas Gawlina, dalyvaujant ministerių pirmininkui Mikolajczykui ir kitiems valdžios pareigūnams.

Kaip matyti, lenkai stengiasi visur pabrėžti, jog Vilnius yra jų miestas. Tą patį jie daro ir su Lvovo miestu.

Rytų Prusuose Įvestas Karo Stovis

Londonas. — Karinė vokiečių valdžia įvedė Rytų Prūsijoj fakt inį karo stovį ir uždraudė gyventojams važinėti ir kilnotis iš vienos vietos į kitą.

Toks suvaržymas sustabdys skubų vokiečių bėgimą iš to krašto į Vokietijos centrą, toliau nuo rusų fronto.

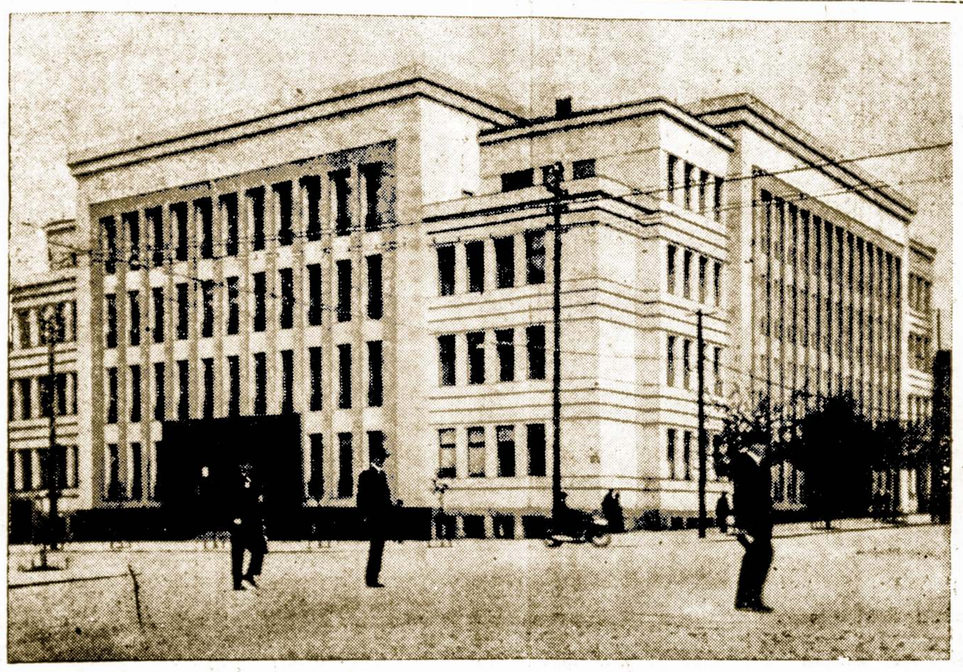

Žemės Ūkio Rumai Kaune Nepriklausomos Lietuvos Laikais. Kažin ar Daug Tokių Namų Bepaliks Sveikų Karo Audrai Užsibaigus.

Washingtono Savaitraštis Iškelia Aikštėn Sov. Rusijos Užsimojimus Prieš Lietuvą

Rusai Ruošia Didelę Ofenzyvą Pabaltijoj

Vokiečių radio paskelbė, jog sovietai sutraukė apie milioną kareivių prie Estijos ir Latvijos sienų, planuodami naują ofenzyvą. Tikslas yra užimti Baltijos kraštus, atstumti nazius toliau nuo Suomijos ir paskiau apsidirbti ir su tuo kraštu.

Dabartiniu laiku rusai yra nukreipę visas savo pajėgas Ukrainoje ir Lenkijoj. Galimas daiktas, jog atsiekę savo strateginius planus, nukreips į šiaurę savo rezervus.

Washingtono Žurnalas Apie Rusijos Apetitus Baltijos Kraštuose

Kodel Mažai Besigirdi Apie Lietuvą, Latviją ir Estiją?

Washingtone išeinas žurnalas "Pathfinder" įdėjo straipsnį, užvardintą "Russia and the Baltics", kuriame sakoma:

"Raudonosios armijos prisiartinimas prie Estijos, Latvijos ir Lietuvos sienų iškelia naujų kliūčių alijantų vieningumui, būtent klausimą apie politinę tų valstybių ateitį.

"Diplomatinės notos apie Lenkijos ir Suomijos sienas gausiai skrajoja, bet keista tyla uždengia Centralinio Baltiko problemą. Maskva skaito tą dalyką nediskusuojamu. Baltijos valstybės tapo prijungtos prie Sovietų 1940 metais ir pagal naują autonominį planą gaus apsaugos ir užsienių komisariatus.

"Antra tylėjimo priežastis yra ta, kad nors Amerika ir Anglija nepripažįsta Baltijos šalių inkorporacijos į Sovietų Sąjungą, vienok Londonas ir Washingtonas nedrįsta apie tai kalbėti, bijodami pakenkti trijų didžiūnų santykiams.

"Toks atsargumas tačiau nevaržo Baltijos kraštų atstovų. Dr. Alfred Bilmanis, Latvijos atstovas Washingtonė, tikrina, jog Baltijos kraštų laisvė yra garantuota ne tik Atlanto Čarterio, bet ir valstijos sekretoriaus Hull pareiškimu, grįžus jam iš Maskvos konferencijos.

"Baltijos diplomatai siūlo įsikūrimą toje srityje Jungtinių Baltiko Valstybių, įtraukiant į ją Rytų Prūsiją, kaipo ketvirtą narį. Vienok anglų premieras Churchillas sudavė mirtiną smūgį įtraukimui į tą sąjungą Rytų Prūsijos. Churchill parėmė Maskvos sugestiją, kad Rytų Prūsija būtų prijungta prie Lenkijos."

Romos Miesto Gyventojams Gręsia Bado Šmėkla

Kadangi geležinkeliai į Romos miestą tapo sunaikinti arba naudojami nazių karo mašinai, tai pusei miliono to miesto žmonių gręsia tikras badas. Kas buvo sukrauta sandėliuose, tą išėmė vokiečiai.

Daugelis žmonių vyksta su vežimukais į šiaurę parsigabenti miltų ir kitokių dalykų. Kaikurie visiškai apleidžia Romą, bijodami bombardavimų.

VOKIEČIŲ APSIGYNIMO LINIJA RYTŲ FRONTE ESANTI SKERSAI LIETUVĄ

Kur Hitleris Ruošiasi Laikytis Prieš Rusus?

Vilnių Apleis, O Kauną Gins

Stockholm. — Bandydami atsilaikyti nuo rusų, vokiečiai ne tik okupavo Vengriją, Bulgariją ir Rumuniją, bet išplėtė savo neramumą ir į šiaurę. Hitleris esą nusprendęs laikytis trijose linijose. Pirmutinė prasideda nuo Rygos, eina per Šiaulius iki Kaišedorių; paskiau Gardino, Lietuvos Brastos ir Odesos.

Antroji linija, daug trumpesnė, prasideda nuo Klaipėdos, tęsiasi iki Varšuvos ir Karpatų kalnų. Trečioji gi numatyta dar toliau į vakarus, nuo Dancigo miesto.

Sutvirtinimui šių linijų, naziai atgabeno 20,000 italų nelaisvių, daug vietinių darbininkų ir savų. Iš Vilniaus, Baltstogės ir Gardino išgabenami civiliai vokiečiai, bet kariškos įstaigos pasilieka nepajudintos. Visi civiliai gyventojai į rytus nuo Curzono linijos Lenkijoj buvo priverstinai evakuoti.

Valdžia Paims Dešimtą Nuošimtį Sviesto

Washington. — Balandžio mėnesyje sviesto gamintojai turės atidėti į šalį dešimtą nuošimtį valdžios reikalams. Bėgyje pastarųjų dviejų mėnesių valdžia nieko neėmė ir naudojo tą sviestą, kuris buvo atsargoje. Reikalaujama dešimta dalis sudarys apie 13 milionų svarų į mėnesį.

SUOMIJA MANO DAUGIAU LAIMĖTI BUSIMOJ TAIKOS KONFERENCIJOJ

Kodel Suomija Atmetė Taikos Sąlygas?

Yra visokių spėliojimų del ko suomiai nusprendė toliau kariauti ir nepriimti Maskvos padiktuotų taikos sąlygų. Įsigilinus į tas sąlygas, pastebėtum, kad jos nėra taip lengvos, kaip paviršutiniai atrodo. Pirmu pirmiausiai reikalaujama, kad suomiai pasitrauktų iki 1940 metų rūbežių pirma negu bus pasirašyta taika.

Antra — Maskva įsako suomiams internuoti dešimtį vokiečių divizijų, esančių jų krašte. Trečia — atmokėti padarytus nuostolius. Kitos "smulkmenos" būsią patiektos vėliau.

Pasitraukimas į 1940 metų rūbežius pirm taikos pasirašymo, paliktų suomius savo didžiojo kaimyno malonėje. Jei derybos iširtų, tai kur suomiai beįstengtų atsilaikyti? Vokiečių kariuomenės nuginklavimas irgi ne pagal suomių spėką. Pabaigę karą su rusais, jie turėtų kovoti su vokiečiais, negaudami už tai jokių palengvinimų iš rusų pusės.

Štai del ko suomiai buvo priversti atmesti Maskvos sąlygas. Jie nusprendė gintis toliau ir laukti taikos konferencijos, kurioje dalyvaus jau ne viena Sovietų Rusija, bet visa eilė kitų alijantų, kurie gal būt susimils ant suomių.

Stebisi Del Ko Rusai Dar Nepuola Rumunijos Aliejaus Šaltinių Ploesti

Vienas didžiausių šaltinių, iš kur Hitleris semia aliejų savo karo mašinai yra Ploesti, Rumunijoj. Rusai jau yra tik 250 mylių nuo tos vietos ir lengvai galėtų ją užpulti orlaiviais ir padegti. Amerikiečiai buvo atskridę ir apmėtė Ploesti bombomis taip, kad laikinai Hitlerio aviacija buvo paraližuota.

Chicago Daily Tribune išreiškė nusistebėjimą del ko rusai neaplanko tos vietos. Jeigu jie neturi užtektinai bomberių, tai tegul leidžia amerikiečiams įsteigti savo bazes.

Auksą išbando ugnimi, moterį auksu, vyrą moterimi.

Vokiečiai Nualina Lietuvos Įstaigas

Tokia Duona Maitinami Lietuvos Žmonės

Stockholm. — Pasiekę Švediją pabėgėliai pasakoja apie naujus maisto suvaržymus Lietuvoje. Miestuose negalima gauti bile kokių riebalų. Išduodama kor telėmis duona nepanaši į duoną. Tikrųjų miltų joje nėra nei pusės. Didesnė dalis susideda iš mišinio žolių, medžio žievės ir panašiai.

Vokiečiai aiškinasi būk esą reikalinga maitinti tremtinius. Tikrenybėj gi jie viską išgabeno į Vokietiją "juodai dienai".

Tiek Žmonių Mirė Iš Bado Vienoje Indijos Provincijoj – Bengalijoj

Skaičius Siekia — 688,846

Londonas. — Indijos sekretorius L. S. Amery šiomis dienomis pareiškė parlamente, jog bėgyje pereitų metų Bengalijos provincijoj, Indijoj mirė nuo bado 688,846 žmonės. Ši skaitlinė yra mažesnė, negu buvo manyta, tačiau ir ji parodo kokia didelė nelaimė buvo ištikusi.

Priežastis bado Indijoj buvo blogas derlius, pasekoje nepaprastos sausros.

Tūkstantis kelių veda paklydiman, o tieson — tik vienas.

Mahometonų visam pasaulyje yra 350 milionų.

Vokiečiai Apiplėšė Visas Lietuvos Kulturines Ir Mokslo Įstaigas

Stockholm. — Vykdydami savo toeriją, jog Europoje yra vietos tik vienai vokiečių tautai, kaipo "ponų rasei", naziai sistematiniai ėmė naikinti Baltijos šalių kultūrines įstaigas. Jie apiplėšė muziejus, išveždami geriausius meno kūrinius ir surinktas istorines liekanas. Mokyklų ir universitetų įrengimus, vertingesnes knygas jie pasisavino arba suardė.

Po priedanga apvalymo nuo anti-nazinės literatūros buvo sudeginta jau tūkstančiai tomų brangios ir nepamainomos literatūros. Dainų rinkiniai, tautosaka, senieji rankraščiai atsidūrė ant laužo. Tuo būdu norėta visiškai sunaikinti lietuvių, latvių ir estų kultūra, primetant jai visa tai, kas yra naziška.

Kai Maskva Viena Viską Taria, Tai Kitiems Nebelieka Progų

Ed. Stettinijaus Kelionės į Londoną Tikslas

Valstijos sekretorius Hull neseniai pareiškė, jog siųsdamas į Londoną savo pagelbininką Edwardą Stettinius, jis turėjo tikslą išjudinti Anglų-Amerikiečių-Rusų patarėjų tarybą, įsteigtą Londone, kuri neatliko tų darbų, kuriems ji buvo sutverta.

Tos tarp-alijantų tarybos uždaviniu buvo rišti visus klausimus, kurie iškyla tarpe alijantų. Iki šiam laikui tokių klausimų buvo atsiradę daug, tačiau Sovietai patys vieni juos rišo. Kai iškilo kivirčiai su lenkais del sienų, Maskva mandagiai atmetė Washingtono pasiūlytą tarpininkavimą. Derybose del taikos su suomiais ir rumunais, atsitiko tas pats. Kremlius be pasitarimo su kitais partneriais pripažino Badoglio vyriausybę kaipo vienintelę ir teisėtą italų valdžią.

Trijų alijantų taryba Londone rusai ne tik ignoravo, bet norėjo suardyti, pareikalaudami, kad į ją butų įleisti tarybinės Lietuvos, Estijos ir Latvijos atstovai, drauge su 13 kitų "autonominių" sovietų respublikų atstovais. Nei anglai, nei amerikiečiai nesutiko to padaryti.

Valstijos sekretoriaus padėjėjo E. R. Stettiniaus kelionė į Londoną parodo Amerikos susirūpinimą vienšališka sovietų politika ir ignoravimu kitų.

Diplomatiniai Ryšiai Su Suomija

Valstijos sekretorius Cordell Hull pareiškė, jog jeigu suomiai nepasirašys taikos su rusais ir neatsipalaidos nuo vokiečių, Amerika nutrauks diplomatinius santykius su Suomija.

SANDARA
THE LEAGUE
LITHUANIAN NEWSPAPER

LITHUANIAN WEEKLY NEWSPAPER
Published Every Friday by the
LITHUANIAN NATIONAL LEAGUE of AMERICA
Editorial Office:
840 West 33rd St., Chicago Telephone Yards 4789

SUBSCRIPTION RATES:
In The United States per year $2.00
In Canada and All Foreign Countries per year $3.00

Entered as second class matter OCTOBER 25th, 1928, at the Post Office at Chicago, Illinois, under the ACT of MARCH 3, 1879.

Sandara yra Sąvaitinis Laikraštis, leidžiamas kas Penktadienis.
Sandara yra Organas Amerikos Lietuvių Tautinės Sandaros,
840 West 33rd St., Chicago, Illinois
UŽSAKYMO KAINA:
Suvienytose Valstijose metams $2.00
Užsienyje metams $3.00

Klausimas, Kurį Diskusuoja Visa Amerika

Baltijos kraštų likimu domisi ne vien profesiniai kolumnistai ir radio komentatoriai, bet ir eiliniai amerikiečiai. Pavyzdžiui, Portlande, Oregon išeinąs laikraštis "Journal" patalpino vieną straipsnį, kuriame smerkiami tie, kurie kritikuoja Sovietų Rusijos politiką link savo mažesnių kaimynų.

Į tai atsakė tame pačiame laikraštyje Paul S. Whitcomb. Jo paaiškinimas anglų kalboje skamba sekančiai:

"I thoroughly resent the editorial assertion in The Journal of February 24 that the swastica is the identification tag of us who look with askance at Russia, and who are opposed to the supine and cowardly appeasment of Russia at the expense of Finland and Poland and the Baltic states. You ask us to accept the proof of Russia's good faith. But that proof is nonexistent. The only "proofs" you cited were that Russia is going to great lengths of propoganda, including movies, "to show that the Russians are fine folk", and that Stalin has committed Russia to fightGermany to the finish. That is no proof that Russia is anything less than we considered her to be before Germany attacked her. That she has not changed is plainly shown by Stalin's attitude toward Poland and Finland.

"We are no more Nazis because we oppose being gullible about Russia than you are Communist because you are gullible about Russia, and our identification tag is not more the swastika than yours is the sickle-and-hammer."

Panašių atsiliepimų tiesiog ir daugelyje kitų Amerikos laikraščių. Ir mums, lietuviams, reikia tik pasidžiaugti, kad šios šalies žmonės taip simpatingai ir nuoširdžiai atsiliepia apie Baltijos kraštus.

Cordell Hull Istoriniai Pareiškimai

Šale spaudos ir visuomenės opinijos, kuri yra prielanki mažosioms tautoms, taigi ir Lietuvai, pasigirdo ir tvirtas, reikšmingas valstijos sekretoriaus Cordell Hull balsas. Tuo metu, kai sovietų armijos stovi prie Lietuvos sienų, o kitos veržiasi Lenkijos gilumon, p. Hull patiekė istorinę deklaraciją, kurioje išreikštas pilnas pritarimas Atlanto Čarteriui.

Toji deklaracija susidedanti iš 17 punktų garantuoja laisvę ir lygybę visoms tautoms — mažoms ir didelėms ir taip pat užkerta kelią vienos valstybės maišymąsi į vidujinius reikalus kitų valstybių. Nėra abejonės, kad šiam nusistatymui pritaria ir patsai prez. Rooseveltas.

Mes visi gerai atsimenam prez. Wilsono paskelbtus 14 punktų, kurie tapo vadovaujančiu principu Versalies taikos konferencijoj. Sekretoriaus Hull 17 punktų bus padėti kaipo pamatas būsimai taikos konferencijai. Ant jų tai ir remsis Lietuvos išliuosavimas iš gresenčio jungo.

Tuo savo žygiu Amerikos vyriausybė atvirai pasisakė, kad ji nekreipia domės į raudonųjų kvislingų šūkavimus apie "balsavimus" Lietuvoje, į paskelbtas "autonomijas" ir paleckinius režimus. Washingtono akimis žiūrint, tas politinis komoflažas neturi jokios vertės ir su juomi nesiskaitoma.

Taigi, demokratinė Amerika vėl tarė savo žodį, žodį, kuris nulems likimą daugelio tautų ir sykiu laimę bei gerovę desėtkų milionų žmonių. Visi tie, kurie iki šiam laikui abejojo ir buvo įkritę į pesimizmą, vėl atgaus pilną pasitikėjimą Amerikos užsienio politika ir jos vadų idealizmu bei gera, žmoniška širdžia visiems.

Sutartinas Veikimas ir Šių Dienų Problemos

Nelabai seniai So. Bostone išeinąs "Darbininkas", katalikiškos pakraipos, įdėjo editorialą apie sutartinos akcijos reikalingumą:

"Mūsų padėtis nelengva. Tiksliau tariant, be galo sunki. Laimėjimui reikalingos visos iki paskutinei uncijai tautinės spėkos, vieningai sujungtos ir sumaniai sunaudotos. Priešas pajėgingas ir klastingai gudrus. Intryguot, nematomai kelt sąmyšį bei suirutę ir atrodyti nekaltu prieteliu — tai jo specialybė. Net tokios pajėgos kaip Amerika ir Anglija negali pilnai su Rusija susitarti. Ji veda atskirą savotišką politiką ir eina prie savo imperialistinio tikslo — atstatyti cariškosios Rusijos sienas.

"Visiems aišku, kad sovietija tiki vien ginklo pajėgai ir jos tonas darosi vis atkaklesniu suling raudonosios armijos laimėjimų; bet drauge bolševikai supranta, kad jiems verkiant reikalinga Alijantų pagalba — maistu ir įvairiais karo reikmenimis. Tad jie kol kas veidmainiauja, politikuoja ir veda įtempta propogandą ta kryptimi, kad Pabaltės tautos gera valia nori prie Sovietų prisijungti, tiktai tam esą priešingi kai kurie privileguoti buržujai, nori vėl atsisėsti būsimos lietuvių valstybės soste.

"Tad kiekvienas kad ir nežymus susiskaldymas lietuvių ne bolševikų tarpe yra išnaudojamas įrodyti, kad mes neturime jokios kitos politinės programos, tik prieškarinį fašizmą. Čia labai svarbus punktas, į kurį reikėtų kreipti ypatingo dėmesio mūsų politiniams lyderiams ir "lyderiams". Taip, turime "lyderių" ir su svetimženkliais. Ką bedarysi, kad tokia padėtis susidarė."

"Įgudusių diplomatų, tikrų politinių vadų turime vos vieną-kitą. Jie kuklūs, atsargūs, rezervuoti, nes žino, kad kiekvienas neatsargus išsišokimas gali labai tautai pakenkti. Tad jie daugiau veikia negu šneka ir kartais už galvos griebiasi, kai neatsakingi demagogai savinasi vadovybę, paneigia kitus, kurie taip pat dirba Lietuvos labui, monopolizuoja vadovaujamą rolę ir iš anksto rezervuoja sau vietą prie būsimos valdžios lovio. Kad jie nors juste nujustų, kokį meškos patarnavimą jie teikia lietuvių tautai! Deja, tie provincijos diplomatai neišaugo iš to Kudirkos "stoka sutarties" laikotarpio."

Apžvalga...

LONDON "TIMES" IŠSIŠOKIMAS PRIEŠ MAŽĄSIAS TAUTAS

Prieš kiek laiko anglų laikraštis "Times", kuris skaitomas neoficialiu valdžios organu, pareiškė, jog tarptautinis saugumas yra svarbesnis dalykas už tautų nepriklausomybę. Girdi, jei tos tautos nori saugiai ir laisvai gyventi, jos turi priklausyti nuo didžiųjų valstybių, kurios teiks joms tą apsaugą. Toliau jis rašo:

"Padalinimas Europos į 20 ar 30 nepriklausomų valstybių nesitaiko su saugumu ar gerbuviu to kontinento. Būtų beprotybė paremti Europos ateitį ant mažųjų tautų apsisprendimo teisės".

Nesunku suprasti kam šie pareiškimai taikomi. Tai bandymas atimti Baltijos kraštams paskutinę teisę išlikti gyviems. Ištikro, tie anglų laikraščio išvedžiojimai yra taip keisti, kad nešlaiko bile kokios kritikos.

"Priklausymas" nuo didžiųjų valstybių Lietuvai, Latvijai ir Estijai neatneš jokio saugumo arba laisvės. Kaip žinome iš patyrimo 1940-41 metų tų kraštų žmonėms gręsė pilna likvidacija ir išnaikinimas kai juos buvo pasigrobę Sovietai. Pastarieji nebūtų mielaširdingesni ir ateityje, jeigu jie tik pačiuptų tas tauteles.

Anglų "Times" nori suversti ant mažų tautų visas kaltes už ramybės stoką Europoje. Atrodytų, lyg šį karą pradėjo ne Hitleris, bet Baltijos kraštai. Nejaugi tas laikraštis siekia išpirkti nazių griekus neteisingai apkaltinant mažutes tautas? Iš to, ką jis parašė, kitokios išvados negalima padaryti.

KOKS SIURPRIZAS LAUKIA SLA. NARIŲ?

Besitęsiant rinkimų kompanijai į pildomą tarybą, SLA. nariai yra "užbovinami" visokia literatūra ir pasakomis apie tai, kaip viskas puikiai tvarkoma ir kaip geniališkai pasižymėjo vienas ar kitas organizacijos viršininkas.

Kaikuriuose laikraščiuose paskelbtos "statistikos" apie hauja "prosperity" ir išgelbėjimus somos Lietuvos, yra sandariečių sielos paklydimas. Ar ka sandariečiai pasmerkė diktatūras ir kovoja už demokratinius principus, už ką šiandiena kovoja ir Jugtinės Tautos, yra sandariečių sielos paklydimas?

Jeigu p-nas Titnagas jaučiasi paklydusiu, tai tas dar nereiškia, kad sandariečiai yra paklydę. Jie turi liniją ir ja eina, nenuo visokių bankrutų, prie kurių buvo privedusi senoji p. Gegužio administracija.

Tokias pasakas mes jau girdime per desėtką su viršum metų. Tačiau tikrieji faktai labai stropiai slepiami nuo eilinių narių. Pav. ir didžiosios depresijos laikais, 1934 metais, lėšų fonde buvo apie $20,000. O kiek gi dabar yra? Greičiausiai raudonos figuros.

Priekabių ieškojimais norima paslėpti ir tą faktą, kad ateinančiam seime bus pareikalauta kelti mokesnius visiems senesniems nariams. Tas irgi parodo, jog ne viskas taip sklandžiai eina, kaip norima nupiešti. Vietoje žaisti politikavimu, ar nevertėtų rimčiau susikoncentruoti apie tas problemas, kurios beldžiasi į susivienijimo duris ir nuo kurių priklauso SLA. ateitis?

Tiktai Vieną

Visos gėlės saulės dieną,
Visos lenkias man po kojų,
Bet su viena, tik su viena
Aš kalbuosi ir svajoju.

Visi medžiai beržynėly,
Visi puikūs paslaptingi,
Bet aš vieną svyrūnėlį
Iš visų išskyriau irgi.

Daug gražių dainų girdėjau;
Ir jų skambėsį žavingą,
Bet aš vieną pamylėjau,
Dainą tylią stebuklingą.

Daug mergelių pažinojau,
Dienose, kurios praslinko!
Tave tiktai, mylimoji,
Širdis mano išsirinko...

— Viturys.

Tarpe Draugų

— Kaip tu, Stepai, pradėjai girtuokliauti!

— Ką darysi, bandau paskandinti savo vargus.

— O ar jau tą baigi atlikti?

— Nelabai. Tie mano vargai moka plaukioti...

PER MANO KOŠTUVĄ

Vienas anglų laikraštis praneša, jog Teherano konferencijoj prez. Rooseveltas ir Churchill iškėlė klausimą apie bendradarbiavimą su Vatikanu.

Čia Stalinas tuojau užklausė: "O kiek divizijų turi Vatikanas?"

Reiškia, Kremliaus viešpats nieko kito nemato, tik nuogą jėgą...

Aną dieną ponas Beneš pareiškė, jog Čechoslovakų tauta yra daugiausiai pribrendusi politiniai visoj centralinėj Europoje.

Taip, pribrendusi pataikauti, jei ne vienam, tai kitam diktatoriui!...

Lenkai nusiskūndžia, jog prieš dabartinį karą jie proporcionaliai išleisdavo mažiau knygų negu Lietuva.

Nieko nuostabaus. Tautai, kuri buvo "kultūringa" Jadvygos laikais knygos visai nereikalingos.

Kas stiepiasi ant pirštų neilgai pastovės.

Atspėkite apie ką šios eilės yra parašytos:

Pradžioj tavorščiu tiktai buvo;
Kukliu neštis jis mėgino,
Bet paskiau del išdidumo,
Maršalu pasivadino.
Bet ir to jam neužteko;
Štai, "heroju", pasilieka,
Ir sumano jis Europą
Imti po savo "apieką".
Kai atsiektų savo tikslą,
Būt visų šalių ustovas.
Patsai taptų "imperator",
O "krown princu"—Molotovas.

Kai tik buvo paskelbta, jog SLA. nariams norima pakelti mokesnius, rinkimų kompanija į pildomą tarybą tuojau pagyvėjo.

Vienas žmogelis neseniai parašė "Naujienose", jog prie S. Gegužio administracijos 1929 metais "Tėvynės" išleidimas kainavęs $51,063, o pereitais metais gi $46,990.

Taigi čia esą didelis dabartinės tarybos sugebėjimas ir taupumas.

Bet tas žmogelis tyčia nuslėpė sekantį faktą: 1929 m. "Tėvynė" buvo aštuonių puslapių, o dabar tik šešių...

— Štai receptas, kurį turėsite duoti savo vyrui kasdien po šešius šaukštus.

— Dievulėliau! Kurgi aš gausiu tiek šaukštų? Mes išviso tik keturius turim.

Senesniais laikais Lietuvos bajorai lenkino savo pavardes, kad atrodytų prašmatniais. Dabar mūsiškiai bolševikai surusino savo griešnas dūšias, kad greičiau patekus į proletarišką rojų.

Kvailių žmonių buvo ir bus kiekvienoje tautoje! — Eolas.

Lenkijos ir Sovietų Derybos - Nutruko

Ką Buvo Pasiūlę Lenkai?

Atrodo, jog lenkų-rusų konfliktas del sienų noroms nenoroms turės būti atidėtas iki karo pabaigos, nes nei viena, nei kita pusė nėra linkusi prie kompromisų. Lenkų valdžia, savo paskutiniam atsakyme, siūlė nu brėžti laikiną demarkacijos liniją, Vilnių ir Lvovą paliekant lenkų pusėje. Į rytus nuo tos linijos būtų sovietų administracija, į vakarus nuo jos — lenkų.

Atmesdama tą propoziciją, Maskva parodė, kad ji yra nusistačiusi atsiekti savo, nepaisant ką sakys kiti. Kaikurie mano, jog griežtas bolševikų nusistatymas yra surištas su galimumu atskiros taikos su Vokietija.

SLA Seimo Rengėjai Turi Bėdų Su Viešbučiais Philadelphijoj

Už Salę Posėdžiams Reikalaujama $500.

SLA. seimo rengimo komisijos pirmininkas S. Čeledinas ir jo pagelbininkai turi daug galvosukio, kur laikyti posėdžius. Viešbučių prižiūrėtojai pareikalavo $500 rendos už salę posėdžiams ir tai tik trim dienom. Tai didelė suma pinigų, kuriuos taip greit nepačtupsi. Gali būti bėdos ir su kambariais delegatams, nes Philadelphijos miestas yra pusėtinai užkimštas.

Žinoma, seimo posėdžius būtų galima laikyti Lietuvių Muzikalėj Svetainėj ir tas mažai kainuotų. Bet paprastos salės nėra taip patogios, nes delegatams tenka toli važiuoti iš viešbučių ir klajoti nežinomam mieste.

Kaikurie siūlo perkelti SLA. seimą arčiau mūsų išeivijos centro, kur nors į vakarus, kad ir tam pačiam Pittsburghe, arba Scrantone, kur sales viešbučiuose gautumem už dyką. Pakeitimas seimui vietos nebūtų jokia nuodėmė, nes šiandie turime labiau taikintis prie gyvenimo aplinkybių.

Jei mes griaunam tėvynę, tai griaunam vien tik save.

Karo Bonų Vajus Musų Kolonijose

Kaip Pirkti Bonus Šiame Penkių Milionų Dolerių Vajuje

Tukstančiai aplikacijų United States Savings Bonds paskleista po Lietuvių namus paštu iš United States Treasury Departamento. Pati valdžia stoja Lietuviams į pagelbą parduoti Karo Bonų penkių milionų dolerių sumoje. Kiekviename voke yra Lietuvoškas ir Anglikas laiškas ir po porą Bonų pirkimo aplikacijų. Nenumeskis nei tų laiškų nei tų aplikacijų.

Bonus gali pirkti vyras arba moteris ar kuris kitas šeimos narys. Gali ta blanka ir kita tautis, ir už tai eis Lietuviams kreditas, nes ant aplikacijos pažymėta: Fife Milion Dollar Lithuanian War Bond Drive".

Draugijos, Bonų Komitetai gali gauti šių U. S. Savings Bonds aplikacijų atsikreipiant į L. V. S. Centras, 6820 Superior Ave., Cleveland 3, Ohio, arba į Penkių Milionų Dolerių Vajaus Pirmininką:

A. S. TREČIOKAS, 314 Walnut Street, Newark, N. J.

Pavieniai, draugijos, kuopos, organizacijos, Bonų Komitetai, imkitės darbo — tuojau ir karštai!

BONŲ Aplikacijose pažymėta, kad bonus Serijos E galima gauti per bent kurią kvalifikuotą Karo Bonų pardavimo įstaigą. Reikia tik nunešti bono vertės sumą arba nupirkti čekį.

Visa bonų išrašymo tvarka ta pati: Vardas, adresas, kam bonas užrašomas. Bonas bus atsiųstas paštu.

Ant aplikacijos kupono yra dvi "Racytės": vieną jų duos pirkėjui tie, kurie priims pinigus už bonus; tą laikykit sau.

Kitas kuponas yra "Recort Receipt". Tą paimkit kartu su savo paliūdymu ir įrašę savo vardą ir adresą siųskit LVS centrui arba Bonų Vajaus pirmininkui.

Pirkit Bonus dabar — pirkit vieną ekstrą! Lai kreditas eina lietuviams, lai Amerikos valdžia mato kaip mes dirbame gelbėti karo laimėjimui — ir tuomi užsirekorduojame, kad mes norime Laisvės ir Nepriklausomybės Lietuvai!

Moterių Mintys

— Aš šiandien buvau pas čigonę ir ji žiūrėdama į mano delną pasakė, kad aš labai graži.

— Tur būt ji visai nepažiūrėjo į tavo veidą...

Apie Įvairius Dalykus

Vietoj Kepalo Duonos Gavo Maišiuką Su $1,850

Mrs. Selma Carlson, Stratford, Conn. nuėjo į kepyklą nusipirkti duonos. Jai padavė maišiuką ir parėjusi namo ji surado dvi knygas ir $1,850 pinigais. Nustebusi moteriškė grįžta į kepyklą ir praneša, kas atsitiko. Neužilgo pašaukė telefonu ir pinigų savininkas L. A. MacDonald.

Paaiškėjo, jog MacDonald pasiėmė maišiuką su duona, o maišiuką su pinigais paliko. Kepyklos tarnautoja gi atidavė jį aukščiau paminėtai pirkėjai.

Po Karo Amerikoje Bus 25 Milionai Bedarbių

Žmonės pradeda rūpintis kas atsitiks, kuomet užsidarys visos kariškos dirbtuvės. Ekspertai pranašauja, jog Suv. Valstijose apie 25 milionai atsidurs bedarbių eilėse. Kaip juos grąžinti į pramonę yra didelis klausimas, kurį svarstys susirinkę į Philadelphija ekonomistai ir unijų atstovai.

Sanitariška Šventoji Komunija

Nuo krikščionybės pradžios buvo praktikuojama taip vadinama bendruomenės kominija, laike kurios buvo geriamas vynas iš vieno kieliko arba taurės. Vėlesniu laiku, gydytojai ėmė nurodinėti, jog toks gėrimas platina bakterijas ir gali būti pavojingu.

Du Chicagos universiteto profesoriai sumanė padaryti bandymus. Ir štai to visko rezultatai. Jeigu naudojama taurė yra sidabrinė, tai didelio pavojaus nėra, nes sidabras greitai pasmaugia kiekvieną bakteriją ir pats save sterilizuoja. Bet medinės, varinės ar kitokios taurės tokių ypatybių neturi.

Rašybos Ženklų Išradimas

Rašybos ženklai yra nesenas išradimas. Iš keturių paprasčiausių ženklų tik taškas (.) tebuvo vartotas prieš 15-tąjį amžių. Dvitaškis (:) buvo įvestas 1485 metais; skirsnelis (,) apie 35 metus vėliau; taškas ir skirsnelis (;) — 1570 metais.

Iš to lengvai galima įsivaizdinti, kaip be tų ženklų sunku buvo apsieiti senovėje.

Suradę Naują Vaistą Vėžio Ligai

Vienas anglų mokslininkas Dr. James H. Tompson, direktorius Hosa Labaratorijų Londone, paskelbė, jog po trijų metų tyrinėjimo surasta naujas vaistas "H 11", kuris ne tik sustabdo, bet ir nuslopina vėžio ligą. Pritakinant jį ligoniams, rezultatai buvę padrąsinanti.

Kandidatuos Ant Atlanto Čarterio

Londonas. — Kapitonas Willam Douglas-Home, statydamas savo kandidatūrą į Anglijos parlamentą, pasisakė, jog jo platforma bus sudaryta iš Atlanto Čarterio, tai yra kad patekęs į parlamentą, jis reikalaus idant visoms mažoms tautoms būtų suteikta apsisprendimo teisė.

DĖL KO F. J. BAGOČIUS TAMPO PO TEISMUS KETURIUS SLA. NARIUS?

Jeigu Daryti Peržvalgą, Tai Darykim Plačiai

Bostono Apielinkės Naujienos

Dabar visokie komitetai siuntinėja reklamos laiškus už ką SLA. nariai turi balsuoti.

Tai girtinas dalykas, nes laikas pakeisti vieną arba kitą pildomos tarybos narį. Bet rašant laiškus į SLA. narius, nereikia apsilenkti su teisybe. Vienas iš tų laiškų, kurį gavome apsimelavo, o gal nežinojo pilnos tiesos. Laiškas rašytas, "Demokratinių SLA. Narių Komitetas". Prezidentas, A. Vainorius, sekretorius, S. Bakanas, Tame laiške yra parašyta štai kas:

"Lietuvą okupavus Sovietų armijai ir pastačius ten bolševikų pastumdėlio Paleckio vyriausybę, SLA. vice-prezidentas J. K. Mažukna buvo vienintelis iš visos pildomos tarybos, kuris užgyrė Paleckio 'lėlių' vyriausybę."

Čia ištrauka iš laiško žodis žodin, bet kur yra pasakyta — **vienintelis**, jau čia, vyrai, ne **vienintelis**, ir net ne pirmutinis pildomos tarybos narys, kuris užgyrė Paleckio "lėlių" vyriausybę.

Jeigu J. K. Mažuknos veikla pakrypo priešinga lietuvių tautai linkme, tai kokia linkme prez. F. Bagočius veikia? Ar ne priešinga lietuvių tautai? Jis net paleckininkų laišką indorsavo — "The Massachusetts Lithuanian Committee". Ne tik laišką indorsavo, bet dalyvavo liepos 25 d., 1943 m. jų surengtame bankiete ir nusilenkė prieš jų garbės svečią P. Rotomskį; net ir prakalbą pasakė, del kurios Chicagos "Vilnis" labai apsidžiaugė.

To bankieto "chairmanu" buvo B. F. Kubilius. Kadangi del pono Kubiliaus man pasitaikė nemalonumas, tai čia noriu pažymėti faktą. So. Bostono Lietuvių Piliečių Dr-jos svetainėje prieš kelis metus turėjome pašelpinės draugijos vakarienę.

Susirinko publika, svečiai susėdo prie stalų tarp kurių ir B. F. Kubilius. Ateina pas mane, kaipo komisijos pirmininkę, policijos uniformoje F. Keblinskas ir sako: "Aš turiu išmesti lauk iš salės B. F. Kubilių." Aš gražiai pradėjau prašyti F. Keblinsko, kad nors palauktų kol vakarienė pasibaigs, nes aš nežinojau, kad jis negali į svetainę įeiti. F. Keblinskas man sako: "Mūsų draugija nutarė, kad F. Kubilius negali nei kojos įkelti į šią svetainę už jo nusikaltimus. O jei kas nori, kad Kubilius dalyvautų, tai turi užmokėti $5.00, kaipo pabaudą."

Na, o kiek čia seniai B. F. Kubilius net nemenką vietą turėjo SLA. Valdyboje.

Dabar grįžkime prie pono F. Bagočiaus indorsuoto laiško. Tos pačios Lietuvių Piliečių Draugijos susirinkime kilo diskusijos del p-no Bagočiaus indorsavimo, arba dalyvavimo paleckinių bankiete. Diskusijos, žinoma, ėjo kaip ir visur; vieni už, kiti prieš. Rodos, tuo ir užsibaigė. Bet Bagočius, būdamas SLA. prezidentu ir nei neatsižvelgė, ant kiek tie vyrai yra užsitarnavę SLA. darbuose, arba visuomenės veikime. Pagal jo išrokavimą, tai nevalia nei klausti, nei kritikuoti, — visų "mordos turi būti shut-up".

Po to susirinkimo patraukia net keturias ypatas į teismą ir reikalauja po dešimtį tūkstančių iš kiekvieno. Ir Bagočius didžiuojasi savo byloje prieš SLA narį J. Arlauską ir kitus.

Žiūrėk Fortunatus J. Bagočius vs J. Arlauskas, Mass. Suffolk Superior Court, No. 388215 Fortunatus J. Bagocius vs Kast. Mereškevičius, Mass. Suffolk Superior Court, No. 388216, Fortunatus J. Bagocius vs. John P. Tuinila, Mass. Suffolk Superior Court No. 388217, Fortunatus J. Bagocius vs. Joseph Lekis Mass. Suffolk Superior Court No. 388218.) Šią bylą adv. C. Kalinauskas jau du kartus išmetė ir teismas neįvyko, bet Bagočius ir tretį kartą patraukia į teismą. Ateityje pamatysime kas atsitiks.

Kuomet dabar Susivienijimo eina 4-tas vajus ir J. Lekys yra vienas iš nepraduodamų organizatorių, SLA. prezidento yra traukiamas į teismą, tai kur Bostono nauji nariai? J. Lekys buvo pasimojęs su naujais prospektais, ir tikiu būtų buvę puikios pasekmės del Susivienijimo. Brangus SLA. nary! Pasvarstyk šį tikrą įvykį, kas kliudo SLA. gerovei!

Toliaus, uždėjus ant svarstyklių J. K. Mažuknos griekus, ar ne vietoje prisiminti, rodos ne mažesnį grieką ir p-lės Mikužiūtės. Ar ne ji 1936 m. šaukė kongresą ir buvo jo raštininke, ir net su bendrafrontininkais važiavo į Washingtoną! Argi nepasitarnavo taip pat raudonskūriams?... Na, tiek to, čia dar ne viskas, kitą kartą pakalbėsime daugiau.

Sveikinu prezidentą A. Vainorių ir sekretorių S. Bakaną, kad taip puikiai ginate Lietuvos ir SLA. reikalus. Dabar tik mums SLA. nariams belieka apsivalyti nuo tokių antilietuviškų sutvėrimų. O mes tą galime puikiai atlikti kuopų balsavimuose. Dar kartą spaudžiu dešinę A. Vainoriui ir S. Bakanui, kad pasidalinome mintimis. Jūs laimingi, kad galite pasiekti SLA. narius. Aš to negaliu, tai kreipiuosi į spaudą, bet ir čia yra daug durų aždarytų. — **J. M. Tumavičienė.**

Stato Naują Veikalą "Lietuva Tėvynė"

Mūsų Jaunimo Vakaras Balandžio 9-tą Dieną

"Pratinkime jaunimą lietuviškai, kad neužmirštų mūsų kalbos! Prisidėkime prie jų draugijų ir prie jų parengimų!"

Kiek kartų mūsų tautiečiai taip skelbė per radio, laikraščius ir prakalbas.

Dabar turės progą visą šį išpildyti balandžio 9-tą dieną, š. m. Sokol salėje, 2345 S. Kedzie Ave. Du broliai sutvėrė teatrą tokį, kokio dar lietuvių publika nėra mačiusi. Komedijos ir dainos, išrinktųjų artistų. Dainininkai, kaip Jadvyga Gricaitė, Antanas Kaminskas, Lillian Mačytė ir Aldona Mažeikis. Akompanistas — Jonas Byanskas.

Bet dar ir ne viskas. Prieš dainas ir komedijas bus ir **Pasaulinė Premjera**, lietuviška drama, užvardinta "Lietuva Tėvynė". Šioji drama buvo parašyta šiais metais. Ji yra apie Nacių okupaciją Lietuvoje. Rodo nazių žvėriškumą ir baisų elgėsį Lietuvos žemėje.

Artistai yra išrinkti iš visų kolonijų. Teatro mylėtojams jie yra gerai žinomi: Bronius ir Kazys VeSotai, B. Motuzienė, V. Leksna, V. Rekas, A. Petrokas, P. Daužvardis, B. Bartkiūtė, P. Juzėnas ir B. Burke, aštuonių metų berniukas.

F. Balauskaitė ir A. Linkus padeda programui. Po programo bus šokiai su F. Bumblausko muzika.

Pamatysite visus šiuos ir dar daugiau kitų veikėjų šiame vakare.

Bilietus galima gauti nuo: Bronio ir Kazio VeSotų, 3133 S. Halsted St., Lietuvių Auditorijoj; B. Motuzienės, 919 W. 49th Pl.; V. Balandos, 3249 So. Morgan St.; A. Linkaus, 3239 S. Emerald Ave.; V. Rekaus, 1905 Wabansia Ave.; F. Balausko, 2460 W. 46th St.; E. Juciūtės, 4553 S. Fairfield Ave.; Mrs. A. Jasper, 4538 S. Washtenaw ir A. Mikenaitės, 1286 W. 13th Ave., Gary, Indiana.

Ch. Lietuvių Auditorija Rengia Savo Koncertą

Chicagos Lietuvių Auditorija rengia savo metinį koncertą šeštadienyje, kovo 25 d., 1944 Auditorijoj, 3133 S. Halsted St. Durys atsidarys 5 val. vakare. Bus turtingas koncertas.

Dalyvaus Keistučio Kliubo Choras, Suvalkiečių Mišrus choras; bus sulošta komedija "Dėdė Raulas Ima Pilietybės Popieras", ir žymi solistė Evelyn Reno pirmu kartu dalyvaus lietuvių parengime.

Lietuvių Auditorijos direktoriai užprašo visus lietuvius dalyvauti ir paremti savo įstaigą.

Antras Auditorijos koncertas įvyks sekmadienyje, kovo 26 d., 1944 m. Auditorijoj. Dalyvauja Kanklių Choras, Šuvalkiečių Draugijos Choras ir broliai DeSotai. Bus ir kitokių pamarginimų programoje.

ISTORINIAI FAKTAI APIE RYTŲ PRŪSIJĄ

Norint sunaikinti iš pat pamatų vokiečių imperializmą, nuo jų reikia atskirti Rytinę Prūsiją ir paversti ją arba savystovia valstybe, arba kaip nors suderinti su Lietuva. Toji šalis yra buvus gryna lietuvių žeme, kurios gyventojus vokiečiai arba iššūdė, arba priverstinai ištautino.

Iki pradžios pereito šimtmečio Rytų Prūsija buvo vadinama "Provinz Litauen", o iki 1877 metų Gumbinės apskritys priklausė "Karališkai Lietuvos Valdžiai". Atiduoti tą provinciją lenkams — nebūtų tikslu, nes ji niekad nebuvo Lenkijos dalimi.

Apgavikas

— Tamsta sakei, kad jeigu aš netekėsiu už jūsų, tai pasikarsite ant pačios aukščiausios pušies. Bet jau praėjo ištisi metai, o tamsta gyvas ir sveikas.

— Dalykas labai paprastas — nesurandu pačios aukščiausios pušies...

Balandžio 1 d. 1313 metais lietuviai nuskandino Nenume 75 vokiečių laivus.

Iki balandžio 15 d. turėsime patiekti federalei valdžiai savo uždarbių apskaitliavimą 1944 metais ir užsimokėti už juos dalį taksų.

Padėkit juos darban

IŠKEISKIT

tuos nevartojamus daiktus į Karo Štampas

Neleiskit nevartojamiems ar sugedusiems įrengimams gulėti be darbo jūsų viškuose arba sklepuose. Iškeiskite juos į Karo Štampas pas savo elektros reikmėnų krautuvninką, turintį iškabą su raudona, balta ir mėlyna insignija.

Jis pataisys juos kam nors, galbūt kuriam veikliam karo darbininkui, kuriam kitaip nėra galima pirkti įrengimų iki Pergalės kada nauji bus gaminami

PASTABA: Commonwealth Edisono Com. panija neperka vartotų elektros įrengimų vėl pardavimui, bet gi maloniai pagelbsti Chicagos Krautuvninkams šiame patriotiniame Iškeitimo Plane.

COMMONWEALTH EDISON COMPANY

FOR VICTORY BUY UNITED STATES WAR BONDS AND STAMPS

PASKOLOS DAROMOS ant Pirmų Morgičių

už pigesnį nuošimtį—be komišino

PAS

MUTUAL FEDERAL

Savings and Loan Ass'n of Chicago

2202 WEST CERMAK ROAD Telefonas CANal 8887

BEN. J. KAZANAUSKAS, Raštininkas

Apdrauda–Paskolos
REAL ESTATE

Norėdami apdrausti savo nuosavybes, ar gauti paskolos, ar pataisyme savo namo kreipkitės į mane.

Esu pasirengęs visiems tinkamai patarnauti

August Saldukas
4038 Archer Ave.
Prone LAFayette 6719

Namų Taisytojas Kontraktorius
GEO. BORCHERTAS

Pertaiso Senus ir Stato Naujus Namus. Turi Pilną Apdraudą Savininkams ir Darbininkams.

10546 S. Artesian Av.
Tel. Cedarcrest 1739

Telephone SOU. 3141

BORIS BEVERAGE CO.

JUOZAS ARLAUSKAS ir JUOZAS SKIENDIELIS
SAVININKAI

PRISTATOM TONIKĄ IR VISOKIOS RŪŠIES ALŲ BĄLIAMS, VESTUVĖMS IR VISOKIOMS KITOMS PRAMOGOMS Į NAMUS IR Į SALES.

VISAIS REIKALAIS KREIPKITĖS PRIE

BORIS BEVERAGE CO.

220 E Street So. Boston, Mass.

SMAGI, JAUKI IR MALONI NŽEIGA

SILVER CAFE

S. ZAVADSKAS, Sav.

Čia Galite Gauti Geriausius Gėrimus ir Kartu Laiką Linksmai Praleisti.

KVIEČIAMI VISI LIETUVIAI ATSILANKYTI!

SILVER CAFE

324 Broadway So. Boston, Mass.

VIENA GERIAUSIŲ VALGOMŲ DAIKTŲ KRAUTUVĖ SO. BOSTONE YRA —

A. ČIŽAUSKO

248 "E" Street So. Boston, Mass.

CLAM HOUSE

A. ČIŽAUSKAS, Sav.

Užkviečia Visus Lietuvius, Jaunus ir Senus Atvykti į Minėtą Užeigą. Čia Rasite Geriausių Valgių ir Gėrimų, ir Išgirsite Gerą Orchestrą. Randasi:

585 Grove – Rout 128 – Braintrie, Mass.

LINKSMIAUSIA UŽEIGA BOTONE, TAI YRA

SOUTH BOSTON CAFE

V. BALIUKONIS, Sav.

Šioje Puošnioje ir Didelėje Įstaigoje Galite Pasirinkti Geriausių Gėrimų ir Linksmai Laiką Praleisti.

SO. BOSTON CAFE

260 Broadway So. Boston, Mass.

Palangos Pakrantyje

Netikėtai Atvykusi Amerikietė

— Neatmenu! — gūžtelėjo pečiais Valaitis nesuvokdamas, ką atsakyti.

— Taip, aš matau, tamsta visai užmiršai mane, savo seną pažįstamą Magdutę Andriukonaitę, — ir su tais žodžiais amerikonė ištiesė jam ranką.

Jau už kelių žingsnių nuo stalo Valaitis nebeabejojo, kas per "amerikonka", ir atsiminė, kur ją matė, bet dabar reikėjo jam tik pasiteisinti.

Pamačiusi didelį Valaičio sumišimą, Magdudė susigriebė ir supažindino ji su savo dviem bendrais.

— Tai mano kaimynas ir jaunystės dienų draugas, — pridėjo dar ji savo bendrams, radydama akimis į Valaitį. Pasakė ir savo bendrų pavardes.

— "Tai fain"! — pagyrė vienas iš amerikonų.

— Iš tikrųjų tamsta netikėta viešnia, — prabilo Valaitis — šitiek metų!

— Per tiek metų ir aš pasenėjau. Amerikonai ir perkrikštijo mane ir mano pavardę perdirbo, nenuostabu manęs ir nebepažinti... O tamsta gal jau ekscelencija?!

— Kur čia ekscelencija... Bet taigi susitikimas, — stebėjos Valaitis.

— O aš jau aplankiau savo tėviškę. Buvau ir pas tamstos brolį užėjusi — pasakė, kad tamsta Kaune, o Kaune pasakė — į Palangą išvažiavęs. Ir štai kur susitikau tamstą.

— Daug atmainų įvyko, daug, — negalėjo surasti žodžių Valaitis ir tik žiūrėjo Magdutei į akis ir stebėjos.

— Šiur! — pritarė tas pats amerikonas.

Jo atsiminimai apie Magdutę buvo skaistūs: jis su ja kaimynystėje augo, kartu vaikščiojo į mokyklą, visur abu labai sutikdavo. O kai jis buvo vyresnėse klasėse, net ir mylėjosi su Magdute. Vėliau ji išvažiavo su broliu į Ameriką, o jis studentavo ir nesusirašinėjo. Ir nors nuo to laiko praėjo daug metų, bet Valaičiui pasirodė Magdutė maža kuo persimainiusi. Tiesa, ji išaugo, sutvirtėjo, pasidarė ir puošni ir kilni, jos protas pažangos ir laisvės šalyje išsivystė ir leido jai pasiekti ir materialinės gerovės, bet Magdutės kakta ir akys pasiliko tokios pat jam malonios, geros, kaip ir prieš daug metų, kada ji buvo prasta sodžiaus mergaitė ir tardavo jam — tu, Jonai.

— O mes šiandien dar turime nuvažiuoti į Klaipėdą ir atgal grįžti, — po trumpo pasikalbėjimo tarė Magdutė, — tikiuos, susitiksim dažniau; aš kurhouze... Iki pasimatymo, pone Valaiti!

— Iki pasimatymo... ponia,— ir Valaitis nežinojo, kaip ją pavadinti.

— All right, — prisegė savo nekalbąs lietuviškai amerikonas, ir visi atsikėlė iš užustalės.

Kai Valaitis lipo ant viršaus, į savo kambarį, matė, kaip amerikonai susėdo į autą ir išvažiavo.

Gulti Valaitis nenorėjo. Pasiėmęs skrybelę, išėjo į pajūrį. Eidamas jis nešėsi rankoje skrybėlę, trynė ranka kaktą ir lyg norėjo susiorentuoti, kaip tas viskas atsitiko. Pajūry atsisėdo jis ant suolo ir atsikvėpė. Ir ūmai jam daug kas apie Magdutę parūpo: ar ji ištekėjusi, ar ne, kas jai tuodu ponai, ko ji atvažiavo ir kaip ilgai ji čia pabus. Jam tik viena buvo svarbu ir aišku, kad jo jaunystės dienų draugė Magdutė pasiliko tokia pat jam gera Magdutė, ir tai jis suprato iš jos akių, iš jos kaktos, iš jos rankos paspaudimo. Jo širdį užliejo malonių atsiminimų, ypač tas, kai vieną kartą, išvykstnt jam anksti rytą į miestą, jo Magdutė stovėjo gale klėties ir, laimindama jį į kelionę, braukė nuo akių ašaras..

Dabar graži atrodė Valaičiui ir toji pati Palanga su savo neramia jūra, lekiančiu smėliu, pasišiaušusiomis kopomis ir įkyriais vėjais; geri ir žmonės, ir draugai, ir opozicionieriai; ir viskas malonu. Ir tą malonumą, regėjos, jam tik ką atvežė iš už jūrų marių, iš už vandenėlių toji pati Magdutė, kuri seniai buvo nuo jo paimta ir išvežta į tolimą Ameriką...

Valaitis vaikščiojo pajūriu, vėl grįžo prie to paties suolo ir džiaugėsi, džiaugėsi.

Jūra klaidžiojo žiburėliai, kalbėjos bangos su tamsa, ir visas dangus net mirgėjo žvaigždėmis.

Ir rodės Valaičiui, kad tie žiburėliai, klaidžiodami tamsoje, ieško ir siekia vieni kitų; vieni jų, regėjos jam, susitinka ir vėl išsiskiria, kiti praeina vienas kito nepastebėję, dar kiti apsilenkia, nuklysta į šalis ir dingsta.

Valaičiui einant namo, visur jau buvo tamsu, net ir jo būte nebesimatė žiburio.

Abejuose Magdutės kambariuose buvo raudona šviesa ir, tarytum, ji, toji šviesa, kažko iškilmingai laukė.

Valaitis pakabino savo kambary skrybėlę ir, priėjęs prie lango, susimąstė, bet mintis, pagrindinė mintis, kad čia pat už sienos Magdutė, toji pati, jaunystės dienų draugė Magdutė, nedavė jam susikaupti, ir jis uždarė langą.

— O kaip bus ilgu sulaukti man rytojaus dienos! — pamanė Valaitis ir norėjo jau eiti gulti, bet ūmai jo širdį pripildė džiaugsmas, ir jo akyse, kaip gyvos, atsistojo dvi Magdutės: viena toji kaimo mergaitė, stovinti gale klėties ir, pirmutinių tekančios saulės spindulių nušviesta, braukianti nuo akių ašaras, kita — Miss Adda Andrikon, dabar "laukianti" jo raudona šviesa nušviestame kambary ir tebeturinti anosios Magdutės akis, kaktą ir širdį. Valaitį paėmė nerimas, jo širdį užliejo nauja šiltų atsiminimų banga... tekanti saulė... gimtoji pastogė, tėvynės laukai... pievos... upeliai... Magdutė... Magdutė, ir Valaitis ir pats nepamatė, kaip greit peržengė slenkstį ir pabarbeno į jos kambario duris. Kambary pasigirdo skubūs žingsniai, suknios šlamėjimas, ir Magdutė pati atidarė jam duris.

— Jonai!... Jonai!... — pra šnibždėjo ji ir, prispaudusi prie savo krūtinės ranką, atopakalia atsitraukė į vidų.

Valaitis pagavo tą ranką ir smarkiai suspaudė.

Magdutė susmuko į kėdę ir, skausmo parblokšta, nuleido savo galvą ant laisvos, ant stalo padriektos kitos savo rankos. Valaitis, nepaliesdamas Magdutės rankos, čia pat nusileido ant kelių...

O už lango ošė nerami jūra; jos paviršiumi, kaip užburti, klaidžiojo žiburėliai; vieni jų susitikdavo, kiti — susitikę išsiskirdavo, dar kiti apsilenkdavo, praeidavo pro šalį ir dingdavo už akiračio ten, iš kur daugiau nebesigrįždavo.

Karas Padidino Gyventojų Skaičių Amerikoje

Pastaraisiais dviem metais gimstančių skaičius yra didesnis, negu paprastais laikais. Komercijos departamento cenzo biūras praneša, jog nuo liepos 1 d., 1942 metų iki liepos 1 d., 1943 metų gyventojų skaičius paaugos veik dviem milionais.

Lenkai Išleidžia 4 Milionus Dolerių Propogandai

Paskelbtam Londone lenkų valdžios biudžete parodyta, jog propogandos tikslams manoma išleisti 4 milionai dolerių į metus. Tie pinigai bus sunaudoti gynime Lenkijos pozicijų Anglijoj ir Amerikoj.

Iš Sandaros Centro

GERB. SEKRETORIAU:-

Šiuomi prisiunčiu Sandaros 32-ros kuopos, New Britain, Conn. narių duokles už šiuos, 1944 metus sekančiai:

B. Griškevičius	$2.40
J. Petkevičius	2.40
P. Pilipauskas	2.40
A. J. Brinius	2.40
P. Montvila	2.40
M. Mažeika	2.40
J. Draučikas	2.40
K. Demikis	2.40
V. Vitkauskas	2.40
A. Kvedas	2.40
V. Vitukinas	2.40

Mūsų kuopos valdyba pasilieka ta pati:

P. Montvila, pirm.
B. Griškevičius, vice-pirm.
P. Pilipauskas, sekr.
J. Petkevičius, iždininkas.

Už suvėluotą prisiuntimą duoklių, barkit ar ką norit darykit — teisintis nesiimsiu, nes tai būtų sena pasaka. Mes, Sandariečiai, turime laiko ir išgalės traukti kitų draugijų vežimėlių, bet savo, Sandaros, reikalams — "nėra laiko".

Linkėdamas Tamstai viso geriausio, pasilieku,

P. Montvila.

P. S. — Jeigu visos Sandaros kuopos tik tiek pasivėluotų su narinėmis duoklėmis, tai nereikėtų barti nei kuopų, nei Centro valdybos. — **Sekr.**

Šiuomi prisiunčiu Sandaros 64 kuopos, Binhamton, N. Y. valdybos ir sekančių narių duokles:

A. Adomaitis	$2.40
K. Saladūnas	2.40
A. Lėpa	2.40
M. Urbas	2.40
T. Varkulienė	2.40
A. Žemaitienė	2.40
O. Mikalajūnienė	2.00

Valdyba Yra Sekanti:

A. Adomaitis, pirm.
K. Saladūnas, pagelb.
A. Lepa, užraš. rašt.
M. Urbas, turtų rašt.
T. Varkulienė, ižd.

— M. Urbas.

Andrius Višantas, gimęs 1608 metais, netoli Trakų, baigė mokslus Olandijoj ir paskiau tapo žymiu mokslininku Anglijos universitetuose. Jis buvo parašęs 62 knygas.

Chicagoje Yra Daug Juozų, Kurie Šauniai Minėjo Savo Vardines

Kovo 19-tą buvo Juozapų vardo diena.

Gerai žinomas baldų, jewelry, muzikos ir radio valandos leidėjas Joseph F. Budrik, 3241 S. Halsted St., savo vardines švente vįsai pavasariškoj nuotaikoj.

Keistuto Savings and Loan Ass'n sekretorius Jos. M. Mozeris, 3236 So. Halsted St., kaip kasmet, taip ir šįmet puikiai atžymėjo savo vardo dieną.

Vardinių metu elektros ekspertas Juozaspas Shagždas, — 3129 S. Halsted buvo gražiai nusiteikęs.

Adv. Joseph Grish, 4631 So. Ashland Ave., draugų ir bendradarbių buvo nuoširdžiai svei kinamas.

Dr. Joseph Paukštys savo vardinėmis buvo visame kame patenkintas.

Jo dentisterijos ofisas randasi ties 4204 Archer Ave.

Skalbyklos reprezentantas — Juozas Phillips, 2205 W. Cermak rd., turi daug draugų ir kostumerių, už tai jis buvo deramai įvertintas.

P-niai Josephinai Balsevičienei, 2325 S. Hoyne Ave., šio meto vardines prisiėjo sutikti ir praleisti sielvarte. Mat nedaug laiko yra praėję kaip mirė jos mylimas vyras Juozapas.

Barberį Joseph Mažeiką, 3232 S. Halsted St. sveikino su linkėjimais kostumeriai ir draugai.

Geležinių daiktų krautuvės savininkė Josephine Kaminskas 4537 S. Wood St., atšventė savo vardines be didelio triukšmo.

Town of Lake gyventojas — Juozapas Zakaras, 4511 S. Hermitage Ave., galėjo vardinių metu didžiuotis tuo, kad tuo vardu vadinasi jo moteris ir duktė, kuri yra ištekėjusi už kareivio Bruno Martinkaus.

Juozas Grumbinas, 4606 So. Rockwell St., vienas sąmoningų lietuvių, buvo vardinių metu šventadieniškai nusiteikęs.

Biznierė Josephine Daučiūnas, 2427 W. 45th St., kuri su vyru Teodoru užlaiko delikatesų ir grocerio krautuvę, sako, vardinių išvakarėse gavusi tiek ir tiek sveikinimų.

Pravartu susipažinti su degtinės urno pardavėju Joseph Gavril, 2437 W. 45th St., tai jaunosios kartos sąmoningas lietuvis, kuris vardinių metu buvo draugų nepamirštas.

Štai Josephine Lukošius, — 1842 W. 46th St., apart vardinių šiais metais minėjo dar ir kitas sukaktuves, būtent, 20 metų kaip ji ir jos vyras Stanislovas yra vedę.

Juozapas Vaičiulis per 12 metų, kasdien, taiso vyrų ir moterų batukus ties 2617 W. 71st St., tai tuo būdu jo kostumeriai ir draugai vardinių proga linkėjo jam geros kloties ir ilgiausių metų.

Chicagos Universiteto studentė Josephine Zizas, 7139 S. Mozart St., kurios tėvas Matas yra žinomas kaipo žymus namų statymo kontraktorius, vardinių proga buvo teigiamai įvertinta ir apdovanota.

Biznierių Juozą Rachūną, — 3137 So. Halsted St., vardinių išvakarėse sveikino draugai, kostumieriai ir dargi muzikantai su šaunia muzika.

Biznierius Joseph Krauss, — 4623 s. Wentworth Ave., šįmet savo vardinėmis negalėjo gerėtis pilna ta žodžio prasme. Mat, iš priežasties pasimirimo jo mylimos žmonos yra paliestas širdgelos.

Ilgametė Marquette Park gyventoja Josephine Tatulis, 6934 S. Rockwell St., kaip teko patirti, savo vardines praleidusi su namiškiais ir draugais.

Marquetteparkietė Josephine Samulis, 6553 S. Rockwell St., kartu su vardinėmis minėjo ir 14 metų sukaktį kaip gyvena šioj kolonijoj.

Josephine ir jos vyras Daniel yra geri spaudos vertintojai ir sąmoningi lietuviai.

Progress Furniture Kompanijos vedėjas ir radio valandos pranešėjas **Juozas Krukas**, 3224 S. Halsted St., vardinių proga draugų ir bendradarbių buvo gausiai apibertas vertingais linkėjimais.

Juozas Kasteckas, 2511 West 69th St., šiais metais praleido savo vardines be didelio triukšmo. Mat karo laikas ir visi yra užimti begaliniais reikalais.

Josephine Jucius, 1608 West 47th St., vardinių išvakarėse namiškių ir draugų momento sveikinimais buvo gražiai nuteikta.

Ji yra žmona Stanley Jucius, Stepono Dariaus brolio.

Negalima apieti nepaminėjus Josephine Kriščiūnas gražiai su tiktas ir praleistas jos vardines.

Josephine ir Chas Kriščiūnai, 4501 S. Ashland Ave., yra ne vien žymūs biznieriai, bet ir duosnūs kultūros reikalams.

Juozas Janušas, 4518 S. Wood St., nors neilgas laikas kaip čia gyvena, bet naujų draugų jau turi nemažai, kurie vardinių metu jam palinkėjo ilgiausių metų.

Biznierius Juozas Ažukas, — 3301 S. Lituanica Ave., kasmet savo vardines atžymi su atatinkama pare, tas pat buvo padaryta ir šįmet.

LIETUVIŠKOS SPAUDOS RĖMĖJAI — BIZNIERIAI

Tel. YARds
Aleksa Bakery
J. Aleksa, Sav.
3339 S. Morgan St.
Geriausios Lietuviškos Plikytos Ir Rupios Duonos Kepykla

Tel. LAFayette 3171
Peoples Furniture Co.
M. T. Kezas, Ved.
4179-83 Archer Ave.
Jus Galite Gauti Viską Kas Tik Rtikalinga del Namų—Rakandų

YARds 3599
Piwaronas Baking Co.
D. Pivarunas, Sav.
4622 S. Marshfield Ave.
Kepėjai "The Winner" Duonos Taip Pat Ruginės—Lietuviškos

Tel. VICtory 4226
Progress Furniture Co
J. A. Krukas Ved.
3222-24-26 S. Halsted St.
Rakandai, Pečiai, Radios, Vaikam Rakandai — Viskas Del Namų

YARds 5654
European Style Bakery
J. Bartash, Sav.
841 W. 33rd Street
Kepėjai Skanios Lietuviškos Juodos Duonos

Tel. SEEly 8760
Roosevelt Furnit. Co.
Jovarauskas ir Bertulis Sav.
2310 W. Roosevelt Rd.
Visokie Namams Reikmenys
— RAKANDAI —

HEALTHY FOOD
Restaurant
Joe. ir Julia Malonis Sav.
3206 S. Halsted St.
Lietuviški - Amerikoniški Valgiai
Mandagus Patarnavimas

Leonas Getautas
Muzikos Krautuvė
755 W. 32rd Street
Specialistas Įvairiausių Dailydystės Darbų

BOUlevard 9406
Frank Bastis
Savininkas
7-11 NATURAL TAVERN ir ROSS HOTEL
711 W. 43rd St., Chicago

REPublic 7731
Z. S. Mickevice & Co.
Real Estate — Insurance
Commercial & Residencial Properties
2506 W. 59th St., Chicago

Tel. Victory 0066
Anna - James Tavern
Smagi Lietuviška Užeiga
3212 S. Halsted St., Chicago
Ona Bagdonienė ir
J. Janulevičius, Sav.

Tel. Yards 4789
JOHN REKOSH
REAL ESTATE AGENTAS
Reikalui Esant Kreipkitės
840 W. 33rd St., Chicago.

Nebus Niekur Taip Patogu Kaip Po Savo Stogu

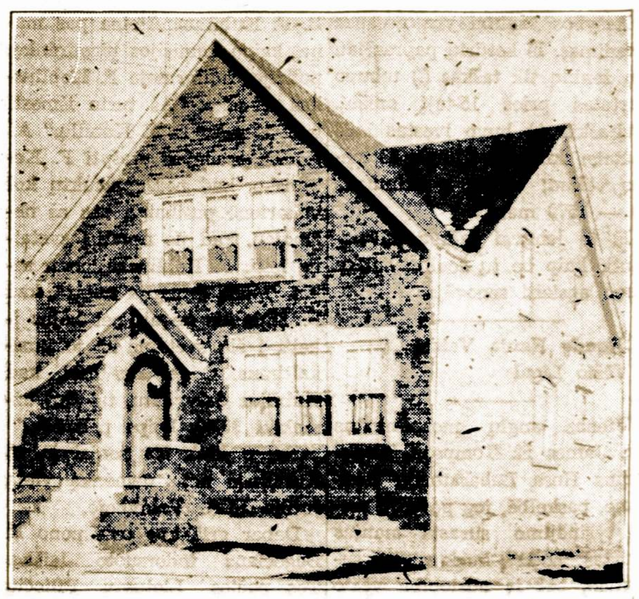

JEI TAMSTOS MANOTE STATYTI SAU NAMĄ PASIRINKTOJ APYLINKĖJ, TAI LEISKITE MAN SUTEIKTI JUMS KELETĄ PATARIMŲ IR PASIULĖMŲ.

DABAR YRA LAIKAS PRADĖTI DARBĄ IR ĮSIGYTI TOKĮ NAMĄ, APIE KURĮ JUS NUOLAT SVAJOJAT. ATVAŽIUOKIT PAS MANĖ Į OFISĄ IR AŠ JUMS PARODYSIU UŽBAIGTUS NAMUS, KURIE JUMS PATIKS IR BUS LABAI PRIEINAMI.

John Pakel
GENERAL BUILDING CONTRACTOR
6816 S. Western Ave. Tel. Grovehill 0306

AUTOMOBILISTAI!

KUOMET JUMS REIKALINGA:
Generators, Armatures, Sarter Armatures Pataisyti bei Iškeisti, Field Coils, Brušių, Bušingų ar kitų dalių del Generators
Kreipkitės pas Brolius Vaišvilus į
MID WEST ARMATURE SERVICE
813 West 35th Street — Phone Yards 6776

ATYDA!

TAVERNŲ SAVININKAI

Kuomet jums reikalinga geros Degtinės ar Vyno — Pašaukite
Phone LAFayette 3632-33
SOUTH SIDE WHOLESALE LIQUOR CO.
John F. Skorpik, Sav.
1945 W. 47th St. Chicago, Ill.
AGENTAI:
Louis Mingėla, John Polek ir Benny Ratek

TMD. REIKALAI

Brooklyne Atgijo Tėvynės Mylėtojų Draugijos Kuopa

Juozo Sagio Laiškas Apie Mūsų Apšvietą

Aušlantis pavasaris tėvynainiams teikia energijos. Žymiai reiškiasi organizatyvis gyvumas. Talpinantieji laiškai yra geriausis įrodymas.

Gerb. p-nas Kasparaitis:-

Štai jau ir susikurs TMD. kuopa Brooklyne. Jau apytikriai šiuo laiku turiu septynis vyrus. Jie yra: Pranas Jocius, Vincas Kuras, Pranas Narvydas, Juozas Ginkus, Juozas Sagys, Jurgis Andriuškevičius ir Bladas Pivarūnas. Pirmą susirinkimą šauksime kovo 25 dieną. Todel prašau Tamstos pirm to laiko pranešti, kad gavote siųstas mokestis ir pranešite tuo ir kuopai numerį. Turiu primin ti, kad visi nariai pageidavo, kad būtų paskirtas tas pats numeris, kokis buvo pirmiau, tai yra No. 3-čias.

Kaikurie nariai dar yra prigulėję pirmiau, tai nori palaikyti tradiciją. Be to, tada bus tas, kad nebus sukurta nauja kuopa, bet tik atgaivinta buvusioji. Gavau nuo Tamstos malonų laiškutį už kurį dėkoju. Taipgi mačiau mano Tamstai pirmiau rašytą laišką tilpusį Sandaroje. Tarp kitko, nusiskūndi gaunąs išmetinėjimų už sunkų kultūrinį darbą. Bet sunku surasti nors kur visuomenės veikėją, kuris negautų panašių išmetinėjimų.

Visiem įtikti niekas negali ir taikinti nėra reikalo. Reikia tik dirbti kaip veda sąžinė. Tik toki veikėjai kai ką gyvenime atsiekė padaryti. Kreipiant dėmesį į žmonių kalbas ir išmetinėjimus, žmogus niekados negali būti ramus ir negali nieko atsiekti. Dirbant visada susilauksi opozicijos ir kliūčių. Ypač labai sunkus darbas yra mokslas. Užtai veikėjo kultūrinėje kryptyje yra užduotis sunki ir jis susilaukia išmetinėjimų. Pas mus, lietuvius, gyvenimas eina tik viena vaga, tai politikos vaga. Visi dirba (su labai maža išimtimi) tik politikoje. Iš mūsų visuomenės veikėjų ir yra labai vienpusiškas užsimojimas ir tan kiai taip fanatiškas, kad susikalbėti negalima. Iš tokių ir galima susilaukti išmetinėjimų dir bant apšvietai.

Bet jie nežino, kad tik apšviestas žmogus gali ir politikoje daug rimčiau orientuotis, ir naudos padaryti. Štai kaip vienas lietuvis idealistas ir kultūrnešys apie tokius veikėjus kaip tamsta ir kiti kultūrinėje kryptyje dirbanti nariai:

"Peikia Dvasią, teikia kryžių,
Meta šaką erškiečių,
Drasko širdį — daugel dryžių—
Daug daugiau joj išvirkščių.
Opos verias. Sukaktis.
Tamsos. Tamsos. Dar naktis.
Skamba varpas,
Gaudžia varpas.
O! Skambėkit, skambant min- (čiai,
Teikit dvasiai paramos,
Teikit gausmą, jausmą vilčiai
Laukti teigtančios ramos,
Nekapotosios kardais,
Nemainytos jų vardais.
Širdis žvanga,
Varpai skamba,
Siekią angą,
Gausmai skamba.
Nenutilkit! nenutilkit,
Mielūs skambanti varpai!
Tęskit džiaugsmą, laimę pilkit,
Amžių tuštūs da tarpai,
Juodas, juodas vien dangus,
Žemės juodas dar žmogus."

Taip šaukia mūsų poetas. Jis nemato dar spindulio šviesos, kad žmogus būsų tikras ir laimingas. O jis gali būti laimingas tik apšviestu būdamas. Apšvietimas atsiekiamas tik per ilgametį stengimąsį. Ir jis šaukia si į žmones, į kultūrnešius, kad šviestų žmones, jis mato tik moksle, apšvietime žmonijos išganymą, artimo meilę ir laimę.

Todel, Garbingas Tautieti! Tu sakai, kad mažas žmogus ir jau senas. 52 metai amžiaus, tai tik dar pusė amžiaus. Aš jau einu 61 ir tai kaip sakai "mirti nenoriu". Dirbu kiek galiu, ir padarau kai ką. Aš ir kreipiu daugiau į kultūrinį darbą. Politika tegul užsiima tie, kurie iš to naudą turi. Mes dirbdami politikoje tik save varginame. Mūsų darbas palaikyti organizacijas, kurios neša lietuviui nors kibirkštį apšvietos. A, perdaug išsiplepėjau. Baigiu ir linkiu tau daug laimės. Tamstos darbui daug jėgų. — **J. Sagys.**

Tardamas širdingą padėką gerbiamąjam Juozui Sagiui už tokį prielankų laišką ir mano darbo įvertinimą. Ta proga sveikinu Brooklyno tėvynainius, atgaivinusius kadaise buvusią didelę TMD. 3-čią kuopą. Pilnai sutinku su tamstų prašymu skir ti tą patį tradicinį TMD numerį 3-čią kuopą.

Laukiu iš Brooklyno TMD. kuopos pasirodymo žymiais dar bais ir šviesiomis kilniomis min timis. Žinau, kad jųs, brangūs tėvynainiai, Brooklyne daug turit sveiko proto ir patyrimo iš gyvenimo. Esate pilni energijos, sumanumo ir susispietę į trečią kuopą atsižymėsite ne vien kuopoj, bet ir sustiprinsime visos TMD. organizacijos, su parama ir naudingais nurodymais, kaip ir kokiais būdais išauklėti mūs visų apšvietą mylinčių TMD. organizaciją. Lai gyvuoja Brooklyno tėvynainiai ilgiausius metus įstojusi į TMD, į kultūrinį darbą.

— **M. Kasparaitis,**
TMD. sekretorius,
1827 Linden Ave.
Racine, Wis.

R. Strupas Negarbingai Užbaigė Savo Karierą

Nušovė Jį Už Banditizmą Detroite, o Palaidojo Newark, N. J.

Pabėgęs iš kariuomenės, Raymond Strupas sumanė užsiimti plėšikavimu. Savo amatui jis pasirinko pagelbininkę Miss Helen Sherbaugh, 24 metų, iš Republic, Pa. Kovo mėnesio pradžioje jiedu atsidūrė Detroite. Įėję į vieną krautuvę, 10945 E. Jefferson St. tuojau suriko, jog čia "hold up".

R. Strupas su revolveriu rankoje artinos prie registerio. Kuomet savininkas šoko prie ginklo, tai Strupas bandė šauti, bet revolveris užkliuvo. Savininkas tuomet paleido du šūviu į Strupą ir tas buvo negyvas.

Mergina pabėgo, bet vėliau ji buvo surasta Vermont viešbutyje. Strupas dėvėjo karišką seržanto uniformą, bet viršuje buvo apsivilkęs civiliu paltu. Jis važinėjo vogtu automobiliu su Louisiana laisniu. Automobilius buvo pavogtas Dayton, Ohio.

Pas jį rasta daug falšyvų dokumentų. Jis buvo paprastu kareiviu ir pabėgo iš Camp Ford Custer, Mass. Vėliau jis prisisiuvo seržanto kaspinus, prisisegė žvaigždutes, kad parodyti, jog dalyvavo ir atsižymėjo mūšiuose. Iš kariuomenės jis pabėgo pereitam rugpiūčio menesy ir visą laiką užsiėmė plėšikavimu.

Nušovus jį, jo motina parsigabeno lavoną į Newarką ir kovo 13 dieną palaidojo su visomis bažnyčios ceremonijomis.

Ateitininkų Draugovės Šokėjai Chicagoje, Kurie Pasirodys Keliuose Tarbptautiniuose Parengimuose.

Lietuviu Prekybos Buto Reikalai

Lietuvių Vaizbos Buto Buletenis

Lithuanian Chamber of Commerce of Illinois mėnesinis kovo 19-tos dienos susirinkimas

Užtikrinta, kad jubiliejinis bankietas įvyks sekamam sekmadienyje, kovo 26-toje dienoje, 5:30 val. vakare, Dariaus-Girėno Legion svetainėje.

Bankieto rengėjų pirm. S. Balzekas jau yra užsakęs, kaip jis pareiškė, "the best 200 turkey dinners". Well, Stanley, į kurio lietuvio ukū važiuosi 40 kalakutų medžioti?

Programe dalyvaus artistas Al. Brazis, artistas Reynold Leiva (17-kos metų smuikininkas) Dr. P. Daužvardis, trumpas vaidinimas ir kiti įvairumai.

Priimta daugiausia prez. Al. G. Kumskio pastangomis gauti sekami nauji nariai: A. C. Allen (Alisauskas), G. Borchert, L. F. Bukauskas, R. F. Gapsewicz, J. Kass, N. Klimas, P. Nover, A. B. Petkus, V. P. Pieržynski, J. Vaidžiūnas, P. Wolf (Vilkelis), J. Ferowich, F. Satkauskas, Dr. Nares, V. Petrušonis ir J. Mason (pastarieri trys priimti sausio mėn. susirinkime). Visi naujieji nariai ir trys seni užsimokėjo po $10.00.

Wm. Sebastian pasiūlė nariams sudaryti Velykų Švenčių proga bendrą pasveikinimo Būto narių laikraščiuose.

Parduota trys Aniceto Simučio knygos "The Economic Reconstrution of Lithuania after 1918 šiems nariams: Lt. Balswick, inžinieriui A. Rudis ir kontraktoriui G. Borchert.

Lietuvos konsulas, Dr. P. Daužvardis, pasakė kalbą kviesdamas vis daugiau susirūpinti Lietuvos likimu. Priskaitant visus kitus dalyvius kalbose, galima sakyti, susidarė įdomus "round table talk".

Teisėjo John T. Zurio pranešimu tenka sužinoti, kad tulame 36-šių teisėjų mėnesiniame susirinkime, kuriame buvo apkalbama ir palyginama tautinių grupių teisingumas, buvo vienbalsiai nuspreęsta lietuviams (teisingumo atžvilgiu) pirmoji vieta.

Įsivaizduokite teisėjo Zurio nusistebėjimą ir džiaugsmą!...

Ir mano krūtinė pakilo!

— **Sekr.**

Rezoliucijų komisijon: L. Šimutis, P. Grigaitis, M. Vaidyla, adv. Olis, J. P. Varkala.

Finansų Komisijon: P. Dalen, X. Shaikus, Geo. Šukys.

Priėmimo Komisijon: p-ni Sriubienė, p-ni P. Gribienė, p-ni N. Gugienė, p-ni M. Kuper, p-ni O. Borchertienė, p-ni Catherine Duray, p-lė Helen Domkus, p-ni Stella Voight.

Spaudos ir Radio Komisija: I. Sakalas, M. Bieksha, J. Krukas, K. August, V. Stulpinas, A. Vanagaitis, J. F. Budrikas, Sophie Barcus, kun. J. Prunskis, kun. A. Barauskas.

Programo komisijon: komp. A. Pocius, J. Byanskas, K. Steponavičius, Al. Kumskis.

Garbės nariais paskirti Lietuvos konsulas p. P. Daužvardis ir Amerikos Lietuvių Tarybos pildomojo komiteto nariai.

Susirinkimui užsibaigus buvo patiektos vaišės, kurių šeiminin kėmis buvo mūsų "leidės". Taigi, ši sueiga buvo labai gyva, produktinga ir maloni.

— **Dalyvis.**

Chicagos Lietuviai Veikėjai Stropiai Ruošias Organ. Atstovų Suvažiavimui

Išrinko Konferencijai Šaukti Pastovų Komitetą

Pereitame trečiadienyje Sandaros svetainėje buvo sušauktas skaitlingas Chicagos lietuvių veikėjų susirinkimas aptarti šaukiamos visų organizacijų atstovų konferencijos reikalą. Pirmininkavo Dr. A. Zimontas. Kiti prezidiumo nariai buvo kun. I. Albavičius ir Dr. A. Montvidas.

Kadangi tiems trims buvo pavesta išdirbti visą eilę projektų, tai juos ir patiekė susirinkusių apsvarstymui. Pirmiausiai pasiūlyta išrinkti ekzekutyvį komitetą ir keletą komisijų. Nominacijų komisija, paprakaitavusi pusvalandį, patiekė sąrašus, kurie buvo priimti su pataisomis.

Pildomąjan komitetan išrinkti: Dr. K. Drangelis, kun. I. Albavičius, Dr. A. Montvidas, N. Klimas, Dr. A. Zimontas, P. Miller, A. Nausėdienė, J. Čižauskas, P. Shaltimieras, adv. K. Gugis.

Pavasaris

Kėlės gamta jau iš miego,
Saulutė spindėjo;
Žemė leido naują diegą —
Paukšteliai čiulbėjo.

Piemenėliai bandą gano,
Ugnelę kūrena;
Viturėliai aukštai kyla,
Gieda dainą seną.

Šokinėja pempės gyvos,
Po pievas išsklydo;
Ir purienos geltonplaukės
Aplinkui pražydo.

Ir jau puošias gražios gėlės
Ant žalios pievutės;
Jos vadinas ašarėlės —
Ružavos sesutės...

— **J. Rašinskienė.**

Vyras, Kuris Nebuvo Matęs Moteries

Garsiame vienuolyne, ant Athos kalno, Graikijoj mirė vienuolis, 83 metų, kuris savo gyvenime nebuvo matęs moteries. Jo motina pasimirė jam gimstant. Iki trijų metų amžiaus jis buvo tėvo namuose, kur joki moteris neatsilankė. Paskiau vaikutis tapo atiduotas auklėti mokykloje prie vienuolyno.

Vėliau jis persikėlė į Athos vienuolyną, kur išbuvo 60 metų neregėjęs priešingos lyties. Jeigu taip, tai jis, vargšas, nieko gero nematė.

Magelano kelionė aplink pasaulį, užbaigta 1519 metais, tęsėsi 1,098 dienas.

Pas Veterinarą

—Ar tamsta gydai gyvulius?
—Taip, o kas tamstai skaudo?

Skaitykit "Sandarą"

NAMŲ STATYMO KONTRAKTORIUS

STATOM VISOKIOS RUSIES NAMUS—
DIDELIUS IR MAŽUS.
Turime 18 Metų Patyrimą Namų Statymo Bizny.
Kreipkitės Prie Musų Del Apskaitliavimų ir Kitokių Informacijų.
B. R. PIETKIEWICZ & CO.
CONTRACTORS
REAL ESTATE
2555 W. 47th St.

Phone Virginia 9493 — Moterims Trečiadienį
SOUTH PAULINA
RUSSIAN TURKISH BATHS

ATLANKYKIT SVEIKATOS PIRTĮ
Naujai įrengtas rusiškas kambarys su akmenų krosnim. Kambarėliai dėl pagulėjimo. Kainos labai prieinamos
ELEKTRIKINIS GYDYMAS
Mineralinės, sulferinės vanio duoda didžiausią kraujo cirkuliaciją, kuomi galima išsigelbėti nuo visokių ligų.
1657 West 45th St. Kampas S. Paulina St.
A. F. CZESNA, Savininkas

P. CONRAD
FOTOGRAFAS
Dar gražiau, moderniškiau įrengta.
420 WEST 63RD STREET
Englewood 5883-5840

AUDITORIUM RESTAURANT
3131 S. Halsted St.

LIETUVIŠKI ir AMERIKONIŠKI VALGIAI SU GERIAUSIU SKONIU.
MANDAGUS PATARNAVIMAS.
P. Balčiunas ir M. Kovarski, Sav.

Leo Norkus, Jr.
AMBROSIA & NECTAR
Beer Distributor

GERKIT TIK GERĄ ALŲ, padarytą Chicagoj. Visi geria ir mėgsta AMBROSIA ALŲ, bet, prie to, išdirbėjai nusprendė padirbti dar geresnį alų, kurį užvardino—NECTAR. Šis Alus yra pagamintas iš importuotų pirmos rūšies produktų.
Urmo (Wholesale) kainomis pristato į alines ir kitas įstaigas. Visuomet kreipkitės pas NORKŲ kur gausite greitą ir teisingą patarnavimą.
2259 W. Cermak Rd. Tel. Monroe 0808

MARGUTIS
"DIENŽODIS" LEIDŽIAMAS NUO 11 BALADŽIO, 1932
1450 Kil. — 12 METAI
WHFC
(1450 Kil.)
Sekmadieniais — 1 val. popiet.
Darbo Dienomis — 9:30 v. v.
PENKTADIENIAIS NUO
7 iki 8 val. vakare

PASKOLOS ANT PIRMŲ MORGIČIŲ
STATYBAI — REMONTAVIMUI ARBA REFINANSAVIMUI

...it will provide a debt-free home with our home-financing plan!
ant Lengvų Mėnesinių Išmokėjimų!
NAUDOKITE PROGĄ DABARTINĖMS ŽEMOMS NUOŠIMČIO RATOMS.
TAPKITE FINANSINIAI NEPRIKLAUSOMI!
TAUPYKITE musų įstaigoje. Jusų indėliai rupestingai globojami ir ligi $5,000.00 apdrausti per Federal Savings and Loan Insurance Jusų pinigai išmokami ant pareikalavimo.
SENIAUSIA IR ŽYMIAUSIA LIETUVIŲ FINANSINĖ ĮSTAIGA
— 46 Metai Sekmingo Patarnavimo! —
KEISTUTO SAVINGS and LOAN ASSOCIATION
TEL. CALUMET 4118 — Jos. M. Mozeris, Sec'y — 3236 SO. HALSTED ST.

Chicagoje

Iš Pacifiko Salų Atvyko Pasižymėjęs Lakunas Leit. Elmer Juozaitis

Gavo Tris Medalius Už Didvyriškumą

Šiuo laiku Chicagoje vieši pas savo tėvus Dr. ir poną A. Juozaičius jų sūnus pirmas leitenantas Elmer Juozaitis, atvykęs iš Pacifiko salų. Būdamas karo fronte jis atliko 80 skridimų priešo fronte ir už pasižymėjimus kautynėse tapo apdovanotas: Flying Medal, Distingushed Flying Medal ir Cluster of Oak Leaves. Pastarasis yra vienas aukščiausių atsižymėjimų.

Lakūnas Elmer Juozaitis, būdamas Chicagoje, bando atnaujinti pažintis su savo draugais. Jis taip pat galvoja apie sukūrimą šeimyninio gyvenimo, bet tas dar galūtinai nenuspresta.

P-ni E. Pukas Apsilankys Grand Rapids, Mich.

Žinoma Bridgeporte tautietė, p-ni Elžbieta Pukienė, 821 W. 34th St. šiam šeštadieny išvyko į Grand Rapids, Mich. aplankyti savo "Grandson" Viktorą, 12 metų, kuris nusilaužė koją.

Vakar Staiga Pasimirė Adv. Antanas Dobbs

Vienas jaunesnių mūsų profesionalų ir darbuotojų lietuviškoj dirvoj, adv. A. Dobbs vakar staigiai pasimirė.

Jis buvo 39 metų ir priklausė daugeliui lietuviškų organizacijų. Mirties priežastis greičiausiai mažakraujystė.

Liet. Chamber of Commerce Rengia Bankietą Šiam Sekmadienyje

Paminėjimui 10 metų savo gyvavimo Lietuvių Prekybos Butas ruošia puošnų bankietą šiam sekmadienyje, kovo 26 dieną, Dariaus-Girėno svetainėje. Pradžia 5:30 val. po pietų.

Pakviesta dalyvauti majoras Kelly, senatorius Lucas, Lietuvos konsulas Chicagoje p. P. Daužvardis ir visa eilė kitų. Rengimo komisijos pirmininku yra Stanley Balzekas, o jam prigelbsti visa eilė kitų. Šiame bankiete bus įvesdinta ir nauja valdyba, kurios pirmininku yra Al. Kumskis, vicepirmininkais Dr. S. Nares ir ir S. Balzekas; sekretoriu Dr. K. Drangelis, iždininku J. P. Varkala.

Lietuvių Universiteto Kliubo Narių Nuotikiai

Apie Tuos, Kurie Pateko į Įvairias Pasaulio Dalis

Povilas Latvėnas apleido Chicagą kovo 13 d. ir tapo priskirtas prie Boat Training, Sheepshead Bay, New York. Jo žmona pasiliko Champagne, Ill.

Albertas Drigotas, uolus kliubo veikėjas apleido Chicagą tarnauti Dėdei Šamui.

Al. Savičius, USN. ir Vytautas Domkus, AAF., abu Brightonparkiečiai, randasi South Carolina valstijoj.

Leit. Viktoras Kraučiūnas tebekariauja Italijos pakrantėse.

P-lė Helen Slakis pateko į Peoriją, Ill. ir dirba Audiphone Kompanijoj. Ji atsisveikino su kliubo nariais draugiškoje puotoje savo namuose. Linkime Elenai gerų pasekmių ir ištvermės naujose pareigose.

Juozas Tompkins, kuris išbuvo ilgesnį laiką Islandijos saloje, dabar apsistojo Anglijoj ir džiaugiasi, kad gali pamatyti visokių įdomybių.

Sekmadienyje, kovo 26 dieną, 3 val. po pietų įvyks Lietuvių Universiteto Kliubo narių susirinkimas, p-lės Ellen Skirmont namuose, 5493 S. Cornell.

— **Helen Domkus.**

Juzė Rašinskienė Tebesielvartauja

Pereitos savaitės gale sukako lygiai 4 metai, kaip netikėta mirtis nusinešė į kapus Juzės Rašinskienės, 5614 S. Winchester Ave., 22 metų amžiaus sūnų Lorensą, o šį rudenį sueis 5-ki metai, kaip negailėstinga mirtis atskyrė jos mylimą vyrą Joną. Tuo būdu ji vis dar tebesielvartauja, nes šis vienais metais dvigubas liūdėsio įvykis ją sukrėtė ligi pat sielos gelmių.

— **Rep.**

Smagi SLA. 208 Kuopos Pramoga

Pereitam sekmadienyje Dariaus-Girėno svetainėje įvyko SLA. 208 kuopos kortų ir bunco pramoga. Dalyvavo apie šimtinė svečių. Daugeliui teko gražių dovanų. P-ni A. Jagielienė buvo šio parengimo tvarkytoja. P-ni Varašienė laimėjo karo boną, o kitoms teko įvairių kitų dalykų. O šiaip visi praleidome laiką labai smagiai. — **Pupa.**

TRUMPOS ŽINIOS

Mūsų biznierių, p-nų Aleksų, 3339 S. Morgan St. šeimoje yra net trys "Juozai". Pats p. Aleksa yra Juozas, jo žmona—Juozefina ir duktė Juozafina.

Bet šias vardines minėjo draugė tik patys p-nai Aleksai, nes jų dukrelė Josephine dabar lanko Wisconsin Universitetą ir gyvena Madison, Wis.

Prieš kurį laiką siuvėjas Jonas Martinkus, 2546 W. 69th St., ištiktas sunkios ligos buvo nuvežtas į miesto ligoninę, iš kurios dabar yra grįžęs namo.

Po kelių metų pertraukos moveris ir anglių pristatytojas Wm. Sadauskas vėl sugrįžo į savo seną buveinę, 808 W. 33rd Place.

Tuo būdu dabar jo seni ir nauji kostumeriai ir šiaip draugai žinos kur kreiptis.

Jau kuris laikas Jonas Didžgalvis apsigyveno naujoj vietoj, 936 W. 33rd St. Pirmiau jis buvo Brighton Parko kolonijoj.

Biznieriams Stanislovui ir Petrunėlei Kurauskams, kuriuodu operuoja baterejų taisytuvę ties 650 W. 35th St., šie metai būna reikšmingi metais. Jiedu sukūrė šeimyninį židinį liepos mėnesį, 1904 metais. Tuo būdu netrukus minės 40 metų vedybų sukaktį.

Tiesus kelias visada ilgiausias.

Kviečiame Atsilankyti į Šį Smagų Parengimą

Prasidės 3:30 val. po Pietų, O Užsibaigs Daug Vėliau

Šio sekmadienio popietį praleiskite gražiame parengime, kurį ruošią Sandaros 100 moterių kuopa Dariaus-Girėno žemutinėj svetainėj. Pradžioje bus žaidimas kortomis ir bunco. Kiekvienas turės progos gauti naudingą dovaną ir "čempiono" titulą.

Paskiau bus pasilinksminimas ir šokiai prie geros muzikos. Rengėjos turės pagaminusios įvairių užkandžių: kugelio, kumpio, pyragaičių ir pan. Taigi svečiai bus tinkamai pavaišinti. Pramoga prasidės 3:30 val. po pietų ir tęsis iki vėlumos.

Atvykite šiam sekmadienyje, kovo 26 d. į Dariaus-Girėno žemutinę svetainę. Jūs maloniai praleisite laiką savo pažįstamų tarpe ir tuom pat sykiu paremsite tuos, kurie darbuojasi lietuviškiems reikalams. Įžanga tik 55 centai. — **Aguona.**

Iš Bostono Atvyko Musų Veikėjas J. P. Tuinila

Pasitarti Bendro Lietuvių Šelpimo Fondo reikalais iš Bostono atvyko į Chicagą šy rytą žinomas mūsų darbuotojas Jonas P. Tuinila. Jis čia išbus apie porą dienų.

P-nas J. P. Tuinila turi Bostone real estate ir apdraudos ofisą. Bet daug laiko jis pašvenčia ir lietuviškam darbui, prie kurio yra prisirišęs iš pat jaunų dienų.

Suvienytose valstijose yra 27 miestai, vadinami Springfield.

Jis Gavo Lakuno Sparnus

LEIT. S. V. BIEŽIS

Steponas Vitolis Biežis, Dr. S. Biežio sūnus yra baigęs aukštąją mokyklą (High School) St. Rita, 1941 m., Chicagoje. Po to jis lankė vieną metą Morgan kolegiją, taipgi Chicagoje. Sausio 30 d., 1943 m., Steponas Vitolis Biežis savanoriu įstojo į Suvienytų Valstijų armijos oro jėgas, kur išėjo pasekmingai jam skirtas pareigas įvairiose skraidymo stovyklose.

Vasario 8 d., 1944 m. Steponas išlaikė reikiamus kvotimus ir gavo sidabrinius sparnus, kaipo ženklą kvalifikuoto lėktuvų vairuotojo ir sykiu leitenanto laipsnį Amerikos karo oro jėgose. Dabar jis yra Barksdale, La. valstijoje, kur dar toliau lavinasi skraidymo didžiuliu bomberiu, kuriuo, reikia tikėtis, bus sukirstas dar vienas smūgis priešams ir karo laimėjimas bus pagreitintas.

Am. Raudono Kryžiaus Padėkos Laiškas "Sandaros" Laikraščiui

Amerikos Raudonojo Kryžiaus Chicagos skyrius prisiuntė "Sandarai" laišką, kuriame išreiškiama padėka už suteiktą pagelbą ir įdėtus paraginimus laike karo fondo vajaus.

Laiške patariama, jog jeigu lietuviai nori atžymėti savo tautybę šiame vajuje, jie privalo siųsti aukas į tos įstaigos centrą, 7 South Dearborn St., su pastaba iš kur tos aukos.

Kadangi dar vajus neužsibaigė, tai visiems Chicagos lietuviams reikėtų pasiskubinti ir padidinti savo kvotą, kad neatsilikus nuo kitų. Amerikos Raudonasis Kryžius, kaip žinome, atlieka labai svarbų humanitarinį darbą.

Vieniems Kosciušką, Kitiems Pulaskį

Neseniai pasimirė buvęs tris sykius Chicagos majoru Wm. Thompson. Jo kariera buvo triukšminga ir įvairi. Jis kovojo su anglų karaliu, prohibicija, didžiaisiais vietos laikraščiais ir panašiai. Jis buvo sumanęs pakeisti Chicagos mokyklų vadovėlius. Tam tikslui paskyrė komisiją.

Patyręs vieną sykį, kad Kosciuška senuose mokyklų vadovėliuose skaitomas lenku, jis tuojau liepė priskaityti lietuviu, o lenkams palikti Pulaskį. Taip ir buvo padaryta.

LAIDOTUVIŲ DIREKTORIUS

John F. Eudeikis

SENIAUSIA IR DIDŽIAUSIA LAIDOTUVIŲ ĮSTAIGA

AMBULANCE

DIENĄ IR NAKTĮ

Visi Tel. Yards 1741-1742

4605-07 So. Hermitage Ave.

4330-34 S. California Ave.

Tel. LAFayette 0727

DYKAI Koplyčios visose Chicagos dalyse

Radio Programas nuo 8:00 iki 8:30 Pirmadienio ir Ketvirtadienio Vakare iš stoties WGES (1390), su Povilu Šaltimieru

J. P. VARKALA

VALSTIJOS REGISTRUOTAS AUDITORIUS

Perkėlė Savo Raštinę į Brighton Parką

4148 Archer Avenue

PHONE VIRGINIA 2114

Su Income Taxų ir Kitokiais Reikalais Kreipkitės Viršminėtu Antrašu

LAIDOTUVIŲ DIREKTORIAI

— NARIAI —

CHICAGOS IR CICEROS LIETUVIŲ LAIDOTUVIŲ DIREKTORIŲ ASSOCIACIJOS

Ambulancų Patarnavimas Dieną ir Naktį

Turime Koplyčias Visose Miesto Dalyse

LACHAWICZ IR SUNUS

Phones: Canal 2515 Comm. 5765 Pullman 1270

2314 West 23rd Place 10756 So. Michigan Ave.

A. M. PHILLIPS

3307 So. Lituanica Ave. Phone Yards 4908

J. J. ZOLP

1646 West 46th Street Phone Yards 0781-0782

P. J. RIDIKAS

3354 So. Halsted Street SKYRIUS 710 W. 18th St.

VISI TELEFONAI: YARds 1419

J. LULEVIČIUS

4348 So. California Ave. Phone Lafayette 3572

S. P. MAŽEIKA ir J. EVANAUSKAS

3319 So. Lituanica Ave. Phone Yards 1138

LEONARD F. BUKAUSKAS

10821 S. Michigan Ave. Phone Pullman 9661

EXTRA! EXTRA!

Permanytas vardas ir adresas Lietuviškas Žydukas

REMKITE SENĄ LIETUVIŲ DRAUGĄ

N. KANTER, sav.

MONARCH LIQUOR

3529 So. Halsted St.

Phone YARds 6054

DR. KARL NURKAT

(NURKAITIS)

LIETUVIS DAKTARAS

Aptometristas

Pritaiko atsakomingai akinius už prieinamą kainą ir ant lengvų Išmokėjimų

3241 S. Halsted St.

PHONE CALUMET 4591

RAKANDŲ KRAUTUVĖ

DR. G. SERNER

LIETUVIS AKIŲ GYDYTOJAS

Tel. YARds 1829

Pritaiko Akinius.

Kreivas Akis Ištaiso

Ofisas ir Akinių Dirbtuvė

3401 SO. HALSTED ST.

kampas 34th St.

Valandos nuo 10 iki 4, nuo 6 iki 8

Nedėlioj pagal sutartį.

ADVOKATAI

JOHN B. BORDEN

LIETUVIS ADVOKATAS

2201 W. Cermak Road (W. 22 St.)

Ofiso valandos: Kasdien nuo 9 iki 5

Vakarais: Panedėlio, Seredos ir Pėtnyčios 6 iki 9

Telefonas Canal 1175

Namai: 6459 S. Rockwell St.

Telefonas Republic 9600

Tel. LAFayette 7020

DR. S. NAIKELIS

GYDYTOJAS ir CHIRURGAS

Rezidencija ir Ofisas

3417 S. Halsted Street

VALANDOS:

Nuo 2 iki 4 ir 7 iki 9 vak.

Nedėliomis pagal Sutartį

Dr. Margeris

3325 S. Halsted St.

Valandos: nuo 10 r. iki 2 po pietų ir nuo 6 iki 8 vakaro.

Šventadieniais tik susitarus

Phone YARds 7299

Phone Calumet 7358

DR. M. ZILVITIS

DENTISTAS

3246 S. Halsted Street

DR. EMILY V. KRUKAS

GYDYTOJA IR CHIRURGAS

4146 Archer Avenue

Ofiso Tel. LAFayette 3210

Rez. Tel. LAFayette 0094

Jeigu Neatsiliepia — Šauk KEDzie 2868

VALANDOS:

Pirm., Antr. Ketvirt. 6—9 vakare

Penkt. nuo 8:30 vak. iki 9:30 vak.

Šešt. nuo 6 val. vak. iki 9:30 vak.

Treičadieniais ir Nedėliomis Pagal Susitarimą

LIETUVIAI DAKTARAI

AMERIKOS LIETUVIŲ DAKTARŲ DRAUGIJOS NARIAI

Tel. YARds 3146

VALANDOS: Nuo 11 iki 12, 2 iki 4 ir 7 iki 9

Pirmadieniais: 2 iki 4 ir 7 iki 9

Šventadieniais: 11 iki 12

Dr. V. A. Šimkus

GYDYTOJAS ir CHIRURGAS

ir Akinius Pritaiko

744 W. 35th Street

Dr. J. J. Simkus

DENTIST

1821 So. Halsted Street

Canal 0257

Tues., Thurs., Fri.

6322 So. Western Ave.

Mon., Wed., Sat.

Hemlock 611[illegible]

CHICAGO, ILL.

Tel. Pullman 1193 ir 8277

I. E. MAKARAS M. D.

GYDYTOJAS ir CHIRURGAS

10758 So. Michigan Ave.

ROSELAND-CHICAGO, ILL.

Victory 1522

DR. J. KULIS

Valandos:

9 iki 12 a.m.—6 iki 9 p.m.

LIETUVIS GYDYTOJAS IR CHIRURGAS

3259 So. Halsted St. Chicago

Ofiso Tel. Victory 3587

DR. J. P. POSKA

GYDYTOJAS IR CHIRURGAS

3133 S. Halsted St. Chicago

Ofiso valandos:

Nuo 9 iki 12 dieną ir — 7 iki 9 vak

Išskyrus Antr.nio ir Ketvirt. vak

Rez. 6504 So. Artesian Avenue

Telefonas Hemlock 2374

Res. valandos: 3 iki 6 vakare

Antradieniais ir Šešt. 3 iki 9 vak

Tel. Canal 0257

Dr. P. Z. Zalatoris

GYDYTOJAS IR CHIRURGAS

Ofiso valandos:

10:30 iki 12 val. rytais

1 iki 3 val. po pietų

6 iki 9 val. vakarais.

Sekmadieniais: 9 iki 12 val. rytais

Ofisas:

1821 So. Halsted Street

Telefonas Canal 0257

Residencija:

6602 So. Artesian Avenue

Telefonas Prospect 6252

Phone REPublic 2266

Dr. K. Drangelis

DENTISTAS

2420 W. Marquette Rd.

Arti Western Av.

Phone Canal 6122

DR. S. BIEŽIS

GYDYTOJAS ir CHIRURGAS

2201 W. 22nd Street

CHICAGO, ILL

Ofiso valandos: nuo 1—3 ir 7—8

Seredomis ir Nedėl. pagal sutartį

Rez. 6631 So. Californija Av.

Telefonas Republic 7869

YARds 4787

DR. STRIKOL'IS

GYDYTOJAS ir CHIRURGAS

Ofisas: 4645 So. Ashland Avenue

Ofiso valandos:

Nuo 2 iki 4 ir nuo 6 iki 8 val. vak

Nedėliomis pagal sutartį.

Namų Tel: Prospect 1930

Phone VICtory 2514

Dr. A. J. Zimontas

Seniausias Lietuvis

DENTISTAS

3252 So. Halsted St.

YARds 2246

DR. C. Z. VEZEL'IS

DENTISTAS

4645 So. Ashland Ave.

arti 47th Street

Valandos nuo 9 iki 8 vakare

Seredoj pagal sutartį.

Phone YARds 5921

Rez. Tel. KENwood 5107

DR. BERTASH

756 W. 35th Street

Cor. of 35th and Halsted Sts.

Ofiso valandos nuo 1-3; 6:30-8 m

Nedėldieniais pagal sutartį.

Phone HEMlock 2061

DR. JOSEPH KELLA

DENTISTAS

6558 S. Western Ave.

VALANDOS:

Nuo 9 ryto iki 8 vakare

Nedėliomis pagal Sutartį