SANDARA

THE LEAGUE

LITHUANIAN NEWSPAPER

SANDARA
Published by the Lithuanian National League of America
Consisting of 100 Branches Located in all Principal Cities of the United States
MAIN OFFICE
840 W. 33rd St., Chicago, Ill.
Yards 4789

METAI XXX — PENKTADIENIS, KOVO-MARCH 31 D., 1944 M. — No. 13

Gruožai

Gase 7 G.

ŽODIS DAUG KĄ REIŠKIA

KODEL WASHINGTONAS TYLI?

KOVOS VILNIAUS APIELINKĖSE.

Pakeitimas vieno žodžio gali atnaujinti suomių-rusų taikos derybas. Anglų spaudos pranešimu, Maskva nebereikalauja, kad suomiai "internuotų", tai yra nugalėtuotų arba išvytų vokiečius iš savo žemės. Sovietai pasitenkintų tik "izoliavimu", arba atskyrimu.

Jei tai būtų tik vokiečių prašalinimo iš Suomijos klausimas, tai jį nesunku būtų išrišti. Bet suomiai, kaip girdėti, reikalauja idant rusai sugrąžintų tas žemes, kurias buvo iš jų atėmę prieš trejetą metų.

— • —

Amerikoje gyvenantieji Lietuvos žydai organizuojasi pagal vietų, iš kur jie yra kilę. Pav. yra tokių kliubų: Anykščių, Ukmergės, Širvintų ir panašiai. Neseniai Philadelphijoj susitvėrė žydų organizacija, vadinama "Vilnius". Nariais gali būti tie žydai, kurie kilę iš to miesto.

Jie renka dabar aukas, kad vėl'au pagelbėti atstatyti karo ir nazių okupacijos sugriautą savo tautiečių gyvenimą Vilniuje.

—•—

Pasigirdo garsesni reikalavimai, kad mūsų Valstijos Departamentas užimtų stipresnę poziciją užsienio politikoj. Esą perdaug daroma nuolaidumo, jei ne vieniems, tai kitiems. Prieš keletą dienų prabilo Leon Henderson, asmeniškas prez. Roosevelto draugas, kuris pirmiau buvo kainų kontrolės viršininku.

Leon Henderson, kalbėdamas per radio, pripažino, jog padėtis Jungtinių Tautų stovykloje yra įtempta ir nerami. Sovietų Rusija ir gal būt Anglija pasisuko "realizmo" keliais ir daro kas joms patinka. Amerika gi tyli, nors jos karinė ir ekonominė galybė turėtų suteikti jai vadovaujamą rolę.

— • —

Daugelis kitų kritikų ima teirautis del ko taip mažai beprisimenama apie Atlanto Čarterį. Kaikurie atvirai skelbia, jog Washingtonas sutiko užleisti Sovietams Baltijos kraštus, dalį Lenkijos, Rumunijos, Suomijos ir pavedęs rusų globai Balkano Pusiausalį.

Baimė turi dideles akis. Taip yra ir čia. Valstijos departamento tylėjimas pagimdė visokių paskalų, kurių vargiai ar vienas yra pamatuotas.

— • —

Washingtonas, matyti, nenori per daug rietis ir kivirčytis kad ir su savo alijantais. Rūsai žygiuoja pirmyn ir atsidūrė netoli Čechoslovakijos. Bandydamas išvengti galūtino kracho, Hitleris gali pasiūlyti Maskvai taiką, užleisdamas jai tą, ko ji dabar reikalauja. Mūsų atmintyje yra pasitaikę visokių siurprizų, taigi dar vienas, nieko perdaug nenustebintų.

Štai del ko Washingtonas ir Londonas labai atsargiai gvildena Lenkijos klausimą, nekalbant jau apie Baltijos kraštus.

—•—

Partizanų kovos su okupantais vokiečiais tęsiasi ir Vilniaus apielinkėje. Lydoje, į pietus nuo Vilniaus, paliuosuoti suimti kaliniai, sudegintos vokiečių kareivinės ir sudegintas tiltas. Ukmergėje užpultas vokiečių burys neteko 10 kareivių.

Partizanų tarpe yra nemažai vietinių žmonių, kuriuos okupantai bandė sumobilizuoti.

—•—

Anglijoj, kuri aprūpindavo degtine daugelį pasaulio šalių, taip pritrūko to gėrimo, kad Londone už puskvortę mokama $14.00. Kas ne kas, bet juodosios rinkos operuotojai greitai taps milionieriai, jei jų nepagaus valdžia.

— • —

Sekanti "Sandaros" laida bus pašvęsta Velykų Šventėms. Mūsų draugai ir rėmėjai kviečiami įsidėti savo pasveikinimus ir linkėjimus, kurie gana plačiai prasklys lietuvių tarpe. Tie sveikinimai yra jūsų širdingumo išreiška link savo tautiečių ir lietuviškos spaudos.

Vilniuje Užmuštas Baltgudžių "Vadas"

Buvo Leidėju Prielankaus Vokiečiams Laikraščio

Londonas. — Nazių okupacinė spauda pranešė, jog Vilniuje tapo užmuštas Pranas Olekno vič, 61 metų amžiaus, kuris nuo pradžios šių metų leido baltgudžių kalboje laikraštį — "Bialoruski Holos". Jis bendradarbiavo su vokiečiais ir du jo sūnai įstojo savanoriais į vokiečių "Darbo Frontą".

Sovietų spauda pažymėjo, jog jį užmušė komunistai. P. Olekno vič buvo Kapsuko režimo areštuotas 1919 metais ir išvežtas į Rusiją. Jis grįžo į Vilnių 1933 metais, lenkams ten esant.

Nazių Armija Suomijoj Keblioje Padėtyje

Jeigu Suomija pasitrauktų iš karo, tai devynios vokiečių divizijos, kurioms vadovauja generolas Dietl atsidurtų kritiškoje padėtyje. Suomiai nebepraleistų siunčiamos tai armijai pagelbos. Pasitraukti jai irgi nėra kur, nes kelias į Norvegiją šiuo laiku veik neįmanomas.

Švedai gi neperleis tos kariuomenės per savo teritoriją, nes tas sukeltų protestus iš sąjungininkų pusės. Galimas daiktas, kad vokiečiai, matydami pavojų, okupuotų visą Suomiją, taip kaip jie padarė su Vengrija.

Lietuvių Savanorių Žygiai Už Nepriklausomą Lietuvą 1919 Metais.

Ispanija Nori Atsikratyti Diktatoriaus Franko ir Jo Vieton Pasodint Monarchą

Pagaliau Išgirdome Ir Apie Kalininą

Apie Sovietų Sąjungos prezidentą M. I. Kalininą mažai kas girdi. Konferencijose su užsienio valstybių galvomis jis nedalvauja; jo nuomonė mažai tesveria. Bet štai po 25 metų tarnybos vyriausiojo sovieto prezidiumas paskiria Kalininui titula: "Socialistų Darbo Didvyris".

Ką tas ištikro reiškia, sunku būtų pasakyti.

Norima Grąžinti Ispanijai Karalių

Diktatorius Gen. Franco Pasitraukses

Londonas. — Ispanija nori grįžti prie to, ką ji pirmiau turėjo — monarchijos. Paskutinio karaliaus Alfonso XIII sūnus Don Juan veda derybas su gen. Franco pasiuntiniais ir manoma, jog jos atneš teigiamus rezultatus. Pretendantas prie Ispanijos sosto pastatė keletą sąlygų. Pirmiausia jis reikalauja laisvų rinkimų į parlamentą ir paliuosavimą politinių kalinių.

Jei ispanų tauta pasisakys už atstatymą monarchijos, tai dabartinis diktatorius gen. Franco rezignuos ir apsigyvens kur nors užsienyje.

Stasio Veliškos Užeigoj Surado Vogtų Cigaretų

Cigaretai Buvo Skirti Kareiviams Užjūryje

Chicago, Ill. — Keturi asmenys tapo apkaltinti pavogime 115 dėžių cigaretų, $8,000 vertės, kurie buvo skirti kareiviam užjūryje. Trys kiti tapo apkaltinti pirkime tų vogtų dėžių. Tarpe jų yra ir Stasys Velička, užeigos savininkas, 4119 South Ashland Ave.

Troko šoferis Rober Shuey paėmė tuos cigaretus iš Hhesapeake and Ohio prekių stoties ir susitaręs su keliais kitais išpardavė dalį privatiniems žmonėms, o kitus paslėpė garažiuje.

Baltgudžių batalionas Po nazių vadovybe

Londonas. — Pirmutinis suorganizuotas baltgudžių batalionas tapo formaliai pavestas vokiečių vadovybei. Vokiečiai, matyt, yra išėmę visas savo vyrų pajėgas ir desperatiškai bando sumobilizuoti okupuotų kraštų žmones.

Tą baltgudžių batalioną, pasak nazių pranešimų sutvėrė Centralinė Baltgudžių Taryba Minske. Vyriausiu kvislingu yra profesorius Radoslav Ostrovski, kuris skelbia atstatyses "laisvą" Baltgudiją.

Žymi Detroito Lietuvių Auka Labdarybės Reikalams

Detroitiečiai Sukėlė Am. Raudonąjam Kryžiui Virš 2,000 Dolerių

Geros širdies Detroito lietuvės materys, yra susiorganizavusios į Lietuvių Moterų Raudonojo Kryžiau vienetą ir sulyg išgalės dirba visą laiką tai garbingai organizacijai, ypatingai atėjus vajui.

Šiame R. K. vajuje darbininkių turėjome mažai, tik septynias moteris, bet sumą pinigų sukėlėme didžiausią, kurią iki šiol esame pasiekę. Tas padaryta dėkui šio moterių būrelio pasišventimui. Jos atliko Detroi to lietuvėms uždėtas pareigas.

Atskiros rinkėjos surinko sekančiai:

Mrs. Ona Wilkienė	$667.50
Mrs. J. Mickevičienė	459.00
Mrs. Feliomina Warner	176.50
Mrs. T. Strazdin	90.50
Mrs. J. Juodkalnienė	62.00
Mrs. Eug. Molienė	30.00
V. Motuzienė	195.00
Iš Vieneto Iždo	475.00

Viso pinigų surinkta ir priduota Amerikos Raudonajam Kryžiui — $2,155.50.

Širdingą ačiu darbščiosioms bendradarbėms aukautojoms, ypatingai Detroito Lietuvių Moterų Kliubui, kuris per mūsų vienetą R. K. aukavo $100.00.

Lietuvių Moterų R. K. Skyriaus pirmininkė,

Vera Motuzienė.

Apie Tų 10,000 Lenkų Karininkų Nužūdymą

Kalbėdamas su spaudos atstovais, prez. Rooseveltas neseniai pareiškė, jog nužūdymą 10,000 lenkų karininkų Katinės miškuose, netoli Smolensko, atliko vokiečiai ir už tai jiems teks atsakyti.

New Haven, Conn. Skyrius Prisiuntė $100.00

Amerikos Lietuvių Tarybos skyrius New Haven, Conn. šiomis dienomis prisiuntė tarybos centrui Chicagoje šimtą dolerių. Šis skyrius yra pusėtinai veiklus ir atstovauja visas žymesnes apielinkės organizacijas.

Dr. A. Graičunas Vėl Atsidurė Chicagoje

Pereitam kevirtadienyje Waukeegano, Ill. aptiekorius p. Šeštokas atvežė iš to miestelio į Chicagą Dr. A. Graičūną. Waukeegane jis neprigijęs, nes sakydamas karštus bolševikiškus "spyčius" Dr. Graičūnas suerzino vietinius žmones.

Prieš keletą dienų, Dr. A. L. Graičūnas buvo pasigyręs "Vilnyję", kad paimšias po savo globa visus "pažangius" lietuvius. Matyt, Waukeganas tokios globos nepageidavo.

Argentinos lietuvaitė Regina Labanavičiūtė buvo pripažinta kaipo gražiausias modelis visoje šalyje.

Pasamdė Konferencijai Stevens Viešbutį

Šaukiamai Chicagos ir apielinkių draugijų konferencijai, gegužio 21 d. š. m. tapo paskirta ir vieta, būtent — didžioji Stevens viešbučio auditorija. Jo je gali sutilpti pustrečio tūkstančio žmonių. Dalis vietų bus skirta delegatams, o likusios šiaip sau publikai.

Visos mūsų organizacijos jau dabar privalo rinkti delegatus ir ruoštis minėtai konferencijai.

Pirkite kiek išgalit karo bonus!

Slaptojo Komiteto Lietuvoje Pareiška

Komitetas Vieningai Stoja Už Nepriklausomą Lietuvą

Savo Vilti Paremia Ant Atlanto Čarterio

Stockholm. — Slaptas vyriausias komitetas išliuosuoti Lietuvą veikia Kaune jau nuo Gruodžio mėnesio. Savo atsišaukime jis pareiškė, jog "Yra vieningai nusistatęs nepripažinti jokios svetimos okupacijos Lietuvoje ir kovoti už laisvą, nepriklausomą Lietuvą, atstatytą ant demokratinių pamatų, kaip yra paskelbta Atlanto Čarterio."

Ši informacija pasiekusi Švediją privatiniais keliais. Ji patvirtina tą, kas jau buvo pasireiškę pirmiau, būtent, jog Lietuvos žmonės nenori vergauti nei Hitleriui, nei Stalinui. Jie priešinosi, kuomet naziai bandė mobilizuoti armijai ir priverstiniems darbams Lietuvos vyrus. Kaikurie tų vadų buvo ištremti į koncentracijos stovyklą netoli Dancigo, kiti sušaudyti vietoje. Bet pasipriešinimas tęsėsi.

Tokiu pat atkaklumu Lietuvos žmonės priešinasi ir Sovietų Rusijos pastangoms užgrobti jų šalį. Slaptasai Vyriausias Komitetas Išliuosuoti Lietuvą susideda iš visų politinių grupių ir reprezentuoja absoliučią didžiumą gyventojų. Taigi jų žodis yra pačios tautos valios išreiškėjas.

Susirgo Pusė Miestelio Gyventojų

Koki tai nežinoma liga užpuolė Bay City, Texas gyventojus. Apie pusė to miestelio žmonių, tai yra 5,000 susirgo ir iki šiam laikui gydytojai ir chemikai negalėjo surasti tikrosios priežasties. Spėjama, tačiau, jog ligą atnešė maistas arba vanduo.

Senatorius, Kuris Užtaria Lietuvą

Jis Atsikreipė Laišku į Valstijos Departamentą

Vienas uoliausių Lietuvos užtarėjų yra Conn. valstijos senatorius Francis Maloney.

Kai Hartfordo lietuviai priėmė rezoliucijas nepriklausomos Lietuvos reikale, tai minėtas senatorius pasiuntė jas Valstijos Departamentui.

Iš to departamento atėjo toks atsakymas:

"My dear Senator Maloney:

I have received your letter of February 29, 1944, transmitting a letter received by you from Mr. Brynga, Chairman, and Mr. Leonaitis, Secretary, of the Greater Hartford American Lithuanians, in which they embodied a resolution commemorating the twenty-sixth anniversary of Lithuanian Independence and urging the liberation of that country.

You may assure your constituents that the Department of State is continuing to give seriaus consideration to the problems resulting from the situation in Eastern Europe. As you are aware, it is the policy of the Government of the Unoted States to use its influence to bring about a just solution of these questions, and this policy has been enunciated upon numerous occasions by officials of this Government.

Sincerely yours,
E. Stettinius,
Acting Secretary."

Nazių policija Danijoj areštavo apie 100 slaptos spaudos ir laikraščių leidėjų.

Kaip Bolševikų Partizanai Patarnauja Naziam Lietuvoj

Bolševikai Išduoda Naziams Lietuvos Gynėjus

Stockholm. — Gautomis čia žiniomis bolševikų išmesti partizanai, veikdami su kaikuriais vietiniais, nukreipė savo akciją ir prieš tuos, kurie stoja už nepriklausomą Lietuvą. Šiam tikslui jie vartoja visokias provokacijas. Arba tiesioginiai užpuola, arba paduoda į nazių nagus.

Slaptai atspaudintus atsišaukimus jie suriša ir užrašo pavardę lietuvio patrioto. Paskiau tuos pakiukus išmėto taip, kad jie patektų ne žmonėms, bet nazių policijai, kuri paskiau suima ir šaudo. Tokių adresuotų lietuviams pakiukų atgabena ir sovietų orlaiviai.

Bolševikų slapti komitetai pranašauja greitą raudonosios armijos atėjimą ir grąžinimą "darbininkiško rojaus". Bet žmonės žino, jog tas raudonas "rojus" niekuom nesiskiria nuo rudojo nazių režimo.

Vokiečiai Naudoja Karo Fronte Medines Kulkas

Battle Creek, Mich. — Sugrįžę iš karo fronto Italijoje amerikiečių kareiviai pasakoja, jog vokiečiai pradėjo šaudyti medinėmis kolkomis, kurios gali sužesti priešingos pusės kareivius.

Tos kulkos toli nelekia, išviso tik nuo 100 iki 200 jardų. Todel naktiniuose susirėmimuose jos naudojamos, kad išvengti toliau esančių suvųjų kareivių apšaudymo.

SANDARA

LITHUANIAN NEWSPAPER

LITHUANIAN WEEKLY NEWSPAPER
Published Every Friday by the
LITHUANIAN NATIONAL LEAGUE of AMERICA
Editorial Office:
840 West 33rd St., Chicago Telephone Yards 4789

SUBSCRIPTION RATES:
In The United States per year $2.00
In Canada and All Foreign Countries per year $3.00

Entered as second class matter OCTOBER 25th, 1928, at the Post Office at Chicago, Illinois, under the ACT of MARCH 3, 1879.

Sandara yra Savaitinis Laikraštis, leidžiamas kas Penktadienis.
Sandara yra Organas Amerikos Lietuvių Tautinės Sandaros,
840 West 33rd St., Chicago, Illinois
UŽSAKYMO KAINA:
Suvienytose Valstijose metams $2.00
Užsienyje metams $3.00

Kieno Istoriniu Miestu Yra Vilnius?

Kai anglų parlamentas, po Churchill'io kalbos, debatavo politiniais klausimais, žodį paėme kapitonas Alan Graham, konservatyvas. Savo kalboje jis priminė, jog iš Didžiosios Britanijos Europa laukia daugiau, negu iš Suvienytų Valstijų arba Rusijos apgynime laisvių ir teisės idejos. Jis toliau pasakė: "Legališkos, tautinės Lenkijos, Graikijos ir Jugoslavijos valdžios nusprendė viską aukoti laisvės idealams ir lojalumui mūsų atžvilgiu. Mes gi siulome lenkų valdžiai ir tautai atsižadėti daugiausiai istoriniu jų miestų Vlniaus ir Lvovo ir trečdalio teritorijos, spirdami priimti Curzono linija..."

Parlamento narys Alen Graham, matyt, yra nedaug apsipažinęs kad ir su pačios Lenkijos istorija, jei tvirtina, kad Vilnius yra "daugiausiai istorinis" lenkų miestas. Tokiais miestais Lenkijoje yra Poznanius, Krakuva, Varšuva, Gniezno. Vilnius gi tapo prijungtas prie Lenkijos tik 1922 metais. Net pats gen. Želigovskis, kuris atliko negarbingą smurtą spalio 9 dieną, 1920 metais, nedriso vadinti Vilniaus Lenkijos miestu, bet tik "Vidurinės Lietuvos".

Lenkai giriasi, kad jie atnešė į tą miestą savo kultūrą. Bet kur ji buvo visa laika? Vilnius tokios kultūros nėra matęs. Jei ten gyveno keliolika ar keliosdešimts sulenkėjusių aristokratų, tai tas nieko ypatingo nepasako. Nuo pat Liublino unijos Vilnius merdėjo ir skurdo, nematydamas šviesesnės dienos.

Jei jau žiūrėti per istorijos langą, tai Vilnius skaitėsi Lietuvos sostine ir lietuvių istorinis miestu, nors jį ir buvo apnykę visokie grobikai ir okupantai.

Jei Vieni Kitų Negalėtumem Suvaikyti

Kaip žinome, apie vidurį gegužio mėnesio, svarbiausiuose mūsų išeivijos centruose yra ruošiamos organizuotos visuomenės konferencijos. Tų konferencijų uždaviniai yra sekanti: sumobilizuoti naujų spėkų laimėti karą ir gelbėti Lietuvai; įtraukti į bendrą veikimą kuodaugiausiai draugijų, kliubų, kuopų ir pan.; sudaryti iš jų pastovius branduolius, kurie diriguotų vietinę akciją.

Toks suvienijimas mūsų pastangų reikalingas keliais atžvilgiais. Uždaviniai, kurie stovi prieš mus — yra tokie dideli, kad tik jungtinėmis spėkomis jas galėsime atsiekti. Kreipiantis į valdžios įstaigas ir prašant užtarimo Lietuvai, mūsų žodis turės daugiau svorio, kuomet bus kalbama milioninės išeivijos vardu, o ne mažos grupelės.

Nesant tokio artimaus susiburimo, mes pakriktumem kaip Grigo bitės. Daug energijos ir laiko išeikvotumem tarpusaviems ergeliams ir varžytinėms, o naudingais darbais mažai tegalėtumem pasigirti. Mūsų pastangos išvaduoti Lietuvą, sušelpti jos žmones ir apsiginti nuo raudonųjų propogandos bus našios tik bendrai dirbant.

Štai del ko mes negalime sutikti su tais, kurie smerkdami "sroves" ir jų pavienius veikėjus, nueina savais keliais, kaž kokių prietikių ieškodami. Toks nusistatymas yra egoistiškas ir nesuderinamas su lietuvių tautos interesais.

Vokiečiai Perša Taiką Tokiomis Sąlygomis

Žinodami, kad ši karą jie pralaimės, vokiečiai pradeda teirautis apie taiką. Pasiųstieji į Švediją agentai bandė įkalbėti Švedijos karaliui Gustavui, kad tas pasiimtų tarpininkauti. Kuomet iš to nieko neišėjo, tai jie būk pasišaukę Vichy valdžios "galvą" Pierre Laval, kuriam von Ribbentrop, nazių užsienių ministeris, patiekęs tokias taikos sąlygas:

1) Vokiečiai yra pasirengę apleisti okupuotas vakarų Europoje šalis: Norvegija, Holandiją, Belgiją, Daniją ir Prancūziją.

2) Elzasas ir Loreinas, dvi Prancūzijos provincijos, pasilieka autonominės.

3) Rytinėj Europoje vokiečiai atstatys nepriklausomą Lenkiją. Bet iki neįvyks paliaubos su Rusija, vokiečių armija pasilieka tuose "apgynimui likusios Europos". Todel, laikinai, jie negrąžins Lenkijai Dancigo ir koridoriaus.

4) Vokiečiai mano pasilaikyti protektoratą ant Čechijos, o Slovakiją padaryti nepriklausoma šalim.

Aišku, tokios sąlygos nėra priimtinos sąjungininkams. Vokiečiai turi pasiduoti besąlyginiai ir pilnai atsakyti už tai, ką jie yra padarę kitiems.

Kokiems Balvonams Jie Tarnauja

Chicagos bolševikų laikraštyje "Vilnyje" tilpo toks pranešimas apie ruošiamas prakalbas ir koncertą, kuriame: "Kalbės Povilas Rotomskis, Sovietų Sąjungos Generalinio Konsulato atstovas, iš New Yorko. Kalbės taipgi Morris Lewis, Russian War Relief žymus darbuotojas..."

Atrodo, jog musiškiai bolševikai jau įsteigė Chicagoje "Tarybų Lietuvą" ir santykiauja tik su oficiališkais sovietų atstovais. Ar ne laikas būtų jiems parsigabenti ir Justą Paleckį su savo klapčiukais, tuomet turėtų daugiau "balvonų" ir prieš juos maskoliškai poteriautų.

Grįžtame Prie Senesnių Kariavimo Metodų

Kai Amerika įstojo į karą, tai griebtasi tverti armijas naujais pamatais. Hitlerio strategijos įtakoje, svarbiausia vieta buvo skiriama mechanizuotom dalim, kurios greitu judėjimu galėtų sunaikinti priešą. Buvo kalbama apie sudarymą pilnai mechanizuotos kelių milionų vyrų armijos ir didelės aviacijos.

Tačiau patyrimas frontuose parodė ką kitą. Ne viską gali atlikti mechanizuotos jėgos, nes ir prieš jas surasti ginklai. Ant eilinio pėstininko, kaip pirmiau, taip ir dabar krinta sunkiausi kovos našta. Raitelių pulkai, apie kuriuos pradžioje mažai teprisiminta, įgyja naujos svarbos Pacifiko salose. Šiame kare ir praeituose karuose pirmą vietą užima ištvermingasai jaunimas. Už tai strategijai vėl pasikeičiant mažiau jaunimo liks karo dirbtuvėse, o daugiau pateks į mūšių lauką.

Apžvalga...

KALBA, JOG STETTINIUS VYKS Į MASKVĄ

Valstijos sekretoriaus padėjas p. Stettinius, užbaigęs pasitarimus Londone, manąs keliau ti į Maskvą ir tartis su Stalinu. Jis bandys kaip nors sutaikinti Lenkijos valdžią su Kremliumi, paliekant ginčius del sienų vėlesniam išrišimui.

Taigi ši naujoji "Mission to Moscow" turės gana sunkų uždavinį. Kai rusai laimi centro ir pietų fronte ir jau nebetoli Lvovo bei Varšuvos, bandyk tu jiems kalbėti apie nuolaidumą! Išmintingiau pasielgtų p. Stettinius atidėdamas savo kelionę į Maskvą patogesniam laikui.

LAUKIAMA ATNAUJINIMO LENKŲ-RUSŲ DERYBŲ

Sugrįžęs iš Londono Lenkijos ambasadorius Jan Ciechanowski atvežė savo valdžios notą prez. Rooseveltui, kurį šiomis dienomis buvo įteikta. Nors notos turinys nepaskelbtas, tačiau diplomatai spėja, jog lenkai dar sykį atsikreipė į prez. Rooseveltą, prašydami užtarimo.

Sovietų kariuomenei žygiuojant gilyn į Lenkiją, padėtis susidaro gana kebli. Maskva nepripažįsta lenkų valdžios London done ir elgiasi taip, turytum visa Lenkija jau būtų komunistiškos sistemos dalimi. Tuom tarpu okupuotos Lenkijos socialistų partija, pasiųstame į Londoną pareiškime tvirtina, jog lenkai yra pasiruošę kovoti ir prieš raudonuosius okupantus, kurie kaikuriais atžvilgiais yra biauresni už dabartinius.

AIŠKĖJA TEHERANO KONFERENCIJOS PASLAPTYS

Prieš keletą dienų Amerikos spaudoje buvo atidengta dar viena "paslaptis", būtent, jog Teherano konferencija pavedusi rusams ne vien Baltijos šalis ir rytinę Lenkiją, bet taip pat ir Balkanus. Kiek yra tiesos toje "reveliacijoje" sunku pasakyti.

Chicagos lietuvių dienraštis "Draugas" štai ką pasakė tuo reikalu:

"Šios žinios, suprantama, nėra oficialės. Bet čia suminėtos tautos negalės nurimti tol, kol iš Londono ir Vašingtono jos nebus paneigtos. Atrodytų, kad Atlanto Čarteris ir visa eilė gražiausių deklaracijų ir pažadų yra numetama į gurbą. Mes vis tik tam nenorime tikėti. Būtų gera, kad akivaizdoje šių visų gandų Jungtinių Valstybių vyriausybė dar kartą aiškiai pasisakytų už Atlanto Čarterį ir už visų mažųjų tautų laisvę ir nepriklausomybę, neišskiriant nė Baltijos valstybes.

"Juk šis karas yra vedamas ne tam, kad Rusijos sienas praplėsti kitų tautų sąskaiton ir kad rusiškąjį komunizmą praplatinti. Kariaujame prieš diktatūras, agresiją. Kariaujame už visų tautų nepriklausomybę ir keturias laisvas."

Iš Senesnių Laikų

Sako mums pikti maskoliai:
"Giminė negal atgyti;
Jau gana, kad iki šioliai
Galit kalbą išlaikyti".

Mes tačiau dar gyvi esam,
Ir gyvais dar norim būt;
Kovą sunkią ištęsėsim,
Lietuvai neleisim žūt!

Dar lietuviška dainelė
Skamba per pušynėlius;
Dar jauna, skaisti mergelė
Laisto rūtų darželius...

Dar lietuviška giružė
Gimdo praeities garsus,
Ūžia kaip ir seniau ūžė
Minint protėvius narsius!

Iškentėjo mūsų broliai
Vargo ir kančių apščiai,
Neįlaužė jų maskoliai,
Nepavergs ir vokiečiai!

Viltį, drąsą mes auginkim;
Nebijokime kovos;
Savo kalbą, teises ginkim
Ir liuosybę Lietuvos!

Daina Parašyta 1883 m.

Pirkite karo bonus ir ženklus

PER MANO KOŠTUVĄ

Sakoma, jog žmogus yrą Pono Dievo išradimas. Tik gaila, kad Jis to savo išradimo naužpatentavo. Žiurėk, kas dabar atsitiko su tais Dievo "vaikais", kurie aklai seka diktotorius! Jie nori kitus pavergti ir išnaikinti.

Kadaise Maskva garsiai šaukė prieš sudraskymą Čechoslovakijos Miunicho pasitarime, 1939 metais.

Dabar toji pat Maskva nori sudraskyti Lenkiją, Baltijos kraštus, Suomiją ir panašiai.

Suminėjęs, kad Pittsburgho suvažiavime buvo sudėta virš šešių tūkstančių dolerių, p. B. F. Simon-Simokaitis klausia "Am. Lietuvy":

"Ar ta geraširdė visuomenė matė atskaitas už ką ir kokia suma tų pinigų yra išleista?"

Visuomenė žino ir mato, kad tų pinigų išleista visai nedaug ir kad jie laikomi svarbesniems darbams.

Žinai tą šalį, kurioj upės
Tekėjo ašarom žmonių,
Kurioj laisvųjų nesimatė,
Bet tiktai eilės kalinių.

Žinai tą tautą, kuri kentė,
Nuo sunkaus jungo svetimų;
Pikčiau neg elgeta ji skurdo,
Netekus žemės nei namų!

Žinai "nagaiką" komisaro
Ir kulką paliktą galvoj...
Taip buvo prie valdžios
Paleckio —
Garsioj Tarybų Lietuvoj.

Anglai ir amerikiečiai vietoje antrojo fronto atidarė centralinį frontą ir išvijo vokiečius iš Berlyno.

Tai žygis, kurio negalėjo atlikti ir maršalas Foch, pereito karo didvyris.

Californijoj dabar teisiamas aktorius Charlie Chaplin už nuvežimą merginos į New Yorką nemoraliems tikslams.

Mano supratimu, jeigu jau bausti, tai reikėtų bausti abu už sulaužymą "cnatų", kitaip išeitų nelygybė.

Dr. A. L. Graičunas, persikėlęs į Waukegan, Ill. giriasi: "Be veik visos didesnės lietuvių kolonijos įsikinkė į apčiuopiamą darbą teikime pagelbos lietuvių daliniams Raudonojoj Armijoj."

Pirmutinis žingsnis turėtų būti toks: pasiųsti tiems daliniams elementorių ir išmokinti juos lietuviškai kalbėti. — **Eolas.**

DEL KO F. J. BAGOČIUS TAMPO PO TEISMUS KETURIUS SLA. NARIUS?

Kaltina Tą, Kuris Neprasitarė Nė Žodžio

Teismas Du Sykiu Jau Išmetė Tą Bylą

Superior Teisme, Bostone, Mass. adv. F. Bagočius jau trečiu kartu paduoda skundą prieš keturius SLA. narius: J. P. Tuinilą, K. Mereškevičių, J. Lekį ir J. Arlauską, reikalaudamas iš jų po $10,000 atlyginimo už neva apšmeižimą jo asmens Lietuvių Piliečių Draugijų susirinkime, rugpiūčio 19 dieną, 1943 metais.

Įteiktoje teismui deklaracijoje p. Bagočius išgiria save kaipo tarptautiniai žinomą advokatą, kuris daug dirbęs ir daug nusipelnęs. Aukščiau paminėti "nusikaltėliai" jį išvadinę bolševiku, kokiu jis nėra buvęs.

Pradžią šiems ergeliams suteikė bolševikų suorganizuotas "The Massachusetts Lithuanian Committee", kurio valdyboje yra visi bolševikai, o rėmėjų tarpe pažymėtas adv. F. Bagočius. Tas komitetas buvo surengęs Kenmore viešbutyje bankietą, liepos 25 dieną, 1943 metais ir svarbiausiu kalbėtoju buvo pakviestas Sovietų Rusijos konsulato New Yorke agentas P. Rotomskis.

P-nas F. Bogočius ne tik dalyvavo tame bankiete, bet dargi pasakė karštą prakalbą, primindamas, kad jis nulenkia galvą prieš to komiteto atsiektus darbus. Kadangi to komiteto veikmė yra nukreipta pavergimui Lietuvos, tai net pats So. Bostono "Keleivis" ironiškai pašiepė p. Bagočių, o patį komitetą pakorė ant šakių.

Praėjus kiek laiko įvyksta Lietuvių Piliečių Draugijos susirinkimas, kurios nariu yra p. Bagočius. Naturalu, kaikurie tos draugijos nariai pasipiktino tokiu p. Bagočiaus "nulenkimu" galvos ir nenorėjo jo rinkti į Pittsburgho konferenciją atstovu.

Kaip tęsėsi tos diskusijos ir kas ką sakė, sunku beprisiminti, nes į protokolą tos diskusijos nebuvo rašomos. Kadangi, kaip minėjau aukščiau, p. Bagočius susirinkime nedalyvavo, tai ir jis negali žinoti kas smerkė jo tokį žygį, o kas teisino. Vienok savo skunde, kurio kopija aš čia turiu po ranka, jis tikrina būk Jonas P. Tuinila ir trys kiti, būtent: J. Arlauskas, J. Lekys ir K. Mereškevičius pasakė:

"Adv. Bagočius yra komunistas, mūsų tautos priešas, mes turime atsikratyti nuo tų žmonių, kurie mums daro gėdą ir kenkia mūsų reikalams... Jį reikia prašalinti iš draugijos, jis neprivalo dalyvauti Amerikos Lietuvių Konferencijoje Pittsburghe ir mūsų draugija turi priimti atsakančią rezoliuciją..."

Vienas didžiausių šio skūndo keistumų yra tas, kad jame tikrinama, jog visi keturi apskųs tieji kalbėjo tuos pačius žodžius, tartum poterius. Kaip tai galėjo atsitikti, ypatingai didesniam susirinkime, nei pats Saliamonas neatspėtų. Adv. F. Bagočius nepridėjo prie savo skundo "afidevito" tų narių, kurie dalyvavo susirinkime ir kurie paliūdytų, kad anuos žodžius ištikro pasakė aukščiau išvardinti asmenys.

Tuom tarpu vienas apskųstųjų p. J. P. Tuinila tame susirinkime neprasitarė nei žodžio ir visą laiką išsėdėjo patylomis. Adv. F. Bagočius apkaltino ir jį; ir jam įdėjo į lūpas savo paties išgalvotus sakinius ir dabar reikalauja iš p. Tuinilos $10,000.

Nieko nuostabaus, jei teisėjas porą sykių išmetė tą bylą, kaipo netiksliai surašytą ir įteiktą. Tačiau ji bus nagrinėjama trečiu, o gal ir ketvirtu sykiu. Apkųstiesiems daromos bereikalingos išlaidos, gaišinamas laikas, o kas svarbiausia — kenkiama pačiam susivienijimui. Tie keturi asmenys yra veiklūs SLA. nariai; juos bereikalingai tampant po teismus juoda dėmė krinta ant visos organizacijos.

Jei p. Bagočius turėjo kokį skundą, tai jam reikėjo kreiptis ne į teismą, bet į paties susivienijimo skundų ir apeliacijų komisiją, kurios pareiga yra spręsti ginčius ir kilusius tarpe narių nesusipratimus. Dabar gi pats prezidentas paniekina esančią susivienijimo tvarką.

Žodį kitą norisi tarti ir apie pačią dalykų esmę. Kaip tai nebūtų, bet SLA. prezidentui netinka eiti į bolševikų rengiamą bankietą, sėdėti prie vieno stalo su sovietišku agentu ir sakyti "spyčius", pabrėžiant, kad jis lenkia galvą prieš tuos raudonuosius potentatus. Sveikai galvojantis asmuo ir lietuviškai jaučiąs lietuvis to negalėtų padaryti. P-nas Bagočius pats turėtų būti apkaltintas, vietoj tampyti po teismus kitus, kurie neiškentėjo nepasakę tiesos žodžio apie jo smerktiną pasielgimą.

— L. Piliečių D-jos Narys.

Apie Įvairius Dalykus

Jotvingių Giminės Ypatybės

Pirmutinis žymus Lietuvos istorikas Dlugošius, gyvenęs pradžioje XVI šimt. apie jotvingius štai ką yra pasakęs: "Tai buvo giminė, kuri gyveno į šiau rę nuo mozūrų, prie Gardino, Baltstogės ir kitų vietų. Jie buvo taip stiprūs ir narsūs, kad vienas puldavo prieš dešimtį. Kiekvienas noriai aukaudavo gyvybę už savo kraštą, tikėdami, jog jų vardas bus suminėtas dainose."

1264 metais lenkų karalius Boleslovas surinko didelę kariuomenę ir veik galūtinai išnai kino jotvingių kraštą. Žmonės buvo išžudyti, o sodybos ir namai sudeginti. Nuo to smūgio jotvingiai jau neatsipeikėjo.

Perilgai Kalbėjosi Su Savo Mergina

Vienas jaunas Chicagietis Arthur Silver užėjo į aptieką patelefonuoti savo merginai. Bet jis taip atsidavusiai kalbėjo, jog nenugirdo kaip uždaro aptieką.

Kai išėjo iš būdelės jau buvo tamsu. vargšas turėjo antru kartu telefonuoti ir šauktis policijos, kuri jį išliuosavo.

Užsidirbo Ant Senų Kelinių

Laike manevrų Tennessee valstijoj, korporal Ralph Walker, iš New Rochelle, Ill., nuėjo pas seržantą prašyti naujų kelinių. Seržantas atsisakė duoti. Tuomet Walker nuvyko į artimiausį miestuką ir nusipirko devėtas kelines už $2.50.

Kuomet grįžo į stovyklą, tai nupirktų kelinių kišeniuje surado $5. Dabar vietoj pykti, jis yra dėkingas seržantui.

Karo Teismas Už Karvės Galvą

Vienas amerikiečių lakūnas, kurio pavardė nepaskelbta, skraidė orlaiviu Salt Lake City apielinkėje ir lėkdamas virš troko kuriame buvo karvė, nukirto karvei galvą.

Lakūnas atsidūrė karo teisme ir buvo priverstas atmokėti nuostoliu karvės savininkui.

Kiek Buvo Lietuvių 1865 Metais?

Pagal surinktų tais laikais valdiškų statistikų, 1865 metais Prūsų Lietuvoje gyveno 200,000 lietuvių; Suvalkijoj — 250,000; Kauno apygardoj — 805,000; Vilniaus — 210,000; Gardino ir Minsko — 67,000; Volyniaus ir Vitebsko — 17,000.

Taigi išviso, tais laikais buvo ne ką daugiau kaip vienas milionas. Kadangi dabar lietuvių priskaitoma arti trijų milionų, tai į 80 metų lietuvių veik trigubai priaugo. Iš to galima spręsti, jog mūsų tauta yra pačioj augimo stadijoj ir jei jai būtų suteikta progos laisvai vystytis, tai lietuviai galėtų atsigriebti tą, ko neteko praeituose šimtmečiuose.

Žuvo Žymiausias Nazių Lakūnas

Vokiečių karo vadovybė paskelbė, jog pasižymėjęs jų lakūnas, pulk. Wilke, kuris nušovęs 150 priešo orlaivių, žuvo kautynėse vakarų Europoje.

CHICAGOS LIET. KVOTA AMERIKOS RAUDONĄJAM KRYŽIUI – $10,000

Visiem Sukrutus Nesunku Bus Tas Atsiekti

Kur Galėsite Įteikti Savo Auką?

Praeitą ketvirtadienį, 23 dieną kovo mėn., šių metų, Amerikos Raudonojo Kryžiaus patalpose, 7 S. Dearborn St., įvyko susirinkimas visų tautinių grupių Chicagoje, kuriame dalyvavo 22 atstovai.

Lietuvių grupę atstovavo J. P. Varkala.

Šiame susirinkime buvo paskirta kiek turėtų sukelti del Amerikos Raudonojo Kryžiaus kiekviena iš dalyvavusių grupių.

Lietuviams paskirta sukelti $10,000.00; tiek pat paskirta Čechoslovakams ir Ukrainams.

Italų tautinė grupė pasiketino sukelti $15,000.00. Lenkai žada viršinti $25,000.00.

Visos kitos tautinės grupės, sukels po 5,000.00 arba $3,000.00. Tautinės grupės, turinčios mažai gyventojų Chicagoje, kaip Philipinai, prancūzai, suomiai, rumunai, serbai, Jugoslavai ir norvegai, sukels po $1,000. Latviai — $500.00.

Pareiga Lietuvių tautinės grupės perviršyti paskirtą kvotą. Tuomi įrodysime, kad mes suprantame reikšmę Amerikos Raudonojo Kryžiaus ir įvertiname dovaną Lietuvai, $10,000.00 vertės medikamentų, kuriuos Amerikos Raudonąsis Kryžius pasiuntė šiame kovo mėnesyje.

Šiais metais mes turime Lietuvių Komitetą rinkimui aukų del Am. Raudonojo Kryžiaus, kuris jūsų aukas priims, užrašys vardus aukavusių ir išduos jums liūdijimą, kad seate aukavę.

Bridgeportas, Mrs. Sophie Barcus 3,131 S. Halsted St., (Chicagos Lietuvių Auditorijos svetainėje).

Brightonparke, Mrs. Helen Kareiva ir Mrs. Ona Biežis, Dariaus-Girėno legionierių name, 4416 S. Western Ave.

Mrs. Helen Statkus, vienetos pirmininkė, 4446 S. Washtenaw Avenue.

Marquetteparke, Paul Šaltimieras, 6912 S. Western Ave.

Mrs. Lillian Vanagaitis, 6755 S. Western Ave.

Paštu siuskite aukas centralinei raštinei, vardu Lietuvių Skyriaus, Amerikos Raudonojo Kryžiaus, 4148 Archer Ave., Chicago, Ill, būtent raštinė šio straipsnio rašytojaus.

— J. P. Varkala.

Brooklyno Veikėjai Nusitarė Užpildyti Politikavimo Paliktąją Spragą

Atgaivinta 3-čia Tėvynės Mylėtojų Draugijos Kuopa

Šiandien lietuvių viešos veiklos gyvenimas yra ryškiai nusvyręs vien į politikos vagą, ir lietuvis veikėjas tik tuomi ir gyvena. Neturime nei jokią rimtą šiais laikais išleistą knygą, novelę ar šiaip gyvenimo reikalais, kad pavargusi veikėjo siela nuo politinio veikimo galėtų pailsėti ir prasisklėsti platesnį akyratį į platųjį pasaulį. Kad to atsiekti, šiandien Amerikos lietuviai turime susirūpinti vienos kitos knygos išleidimu, kuomet jau kelinti metai negauname nieko iš Lietuvos. Prie to dar ir neįmatoma kada atsidarys rūbežiai ir susisieksime su senuoju pasauliu.

Amerikos lietuviai visgi turime bent vieną organizaciją, tai Tėvynės Mylėtojų Draugiją, kurioje įsijungę keletas vyrų dirbą tą sunkų darbą, darbą apšvietos, kad palaikyti nors mažą kibirkštį liepsnos, kad vėliai lietuvius išjudinti prie rimto kultūrinio darbo — leisti knygas šioje šalyje, nors iki toliai, iki sena Tėvynė yra surakinta geležiniais pančiais.

Kad tą darbą paremti, reikia stiprinti TMD. Draugiją finansiškai suteikiant galimumą išleisti vieną kitą veikalą turinti svarbą mūsų tautiniame gyvenime. Tik tam tikslui ir atgaivinta 3-čia TMD. kuopa, į kurią šiuo skubotu laikotarpiu susirašė šie nariai: Pranas Jocius, Vincas Kuras, Pranas Narvydas, Petras Pusnikas, Mikolas Bulka, Jurgis Andriuskevičius, Domininkas Klinga, Petras Mikalauskas ir pirmiau buvusieji J. Sagys, J. Ginkus.

Pirmas atgaivinimo susirinkimas įvyko kovo 25 d. vakare, Tautininkų Klubo kambaryje, 378 S. 1st St., Brooklyn, N. Y. Šiame susirinkime kuopos valdyba išrinkta iš J. Sagys, pirm., Pranas Narvydas sekr., Vincas Kuras iždininkas.

Į šią organizaciją visi galime sutilpti, kurie tik tikime į lietuvišką knygą ir tautišką darbą. Todėl ir yra prašomas kiekvienas įstoti. Mokestis metams yra labai apribota, tik vienas doleris. Tačiau jis yra tiek galingas, kad daug kas galės pasikalbėti su kultūringo žmogaus patiektomis žiniomis, ir tuomi įgaus kilnesnių minčių į garbingesnį gyvenimo pryšakį. Ir tie, kurie dar šiandien neigia svarbą kultūrinės organizacijos, ir dar neturi elementariško supratimo kuo ir kaip didžiumoje yra lietuvis prasimynęs takus šioje šalyje į kilnesnį gyvenimo tikslą ir, gal praregės kiek nors daugiau, ir rems kiekvieną rimtą tarp lietuvių apsireiškimą lietuvio tobulinimui. Ir štai užbaigiame žodžiais **Mairanio,** prieš kuriuos sutirpsta visos tamsiosios jėgos:

"Lietuvi, mokinkis,
Varguos beraminkis,
Vilties nenustok niekados!
O, mokslas daug gali:
Jis vargstančią šalį
Išpainios iš amžių skriaudos."

Šiais pragaištingais laikais tik kultūringos tautos išliks gyvos, o kas neigė ir neigia apšvietimą, o tamsos gerbėjams yra mažai vilties išgyventi.

— J. Praeivis.

Redakcijos Atsakymai

P-ni A. Račkienė ir p-ni Br. Starkienė, iš Los Angeles, Cal. paklausė Lietuvos atstovo Londone adresą. Adresas yra toks: B. K. Balutis, 19 Kensington Gardens, London, W. 8, England.

Žodis "diena" senovės indogermanų kalboje skambėjo — "dina". Pradžioj ji reiškė aušrinę, saulės patekėjimą, o paskiau ir laikotarpį iki sutemos.

Už Kokius Kandidatus Balsuoti į SLA. Pildomą Tarybą?

V. KERŠEVIČIUS

Kaikurie Pakeitimai Yra Reikalingi

Rinkimai į SLA. Pildomą Tarybą jau prasidėjo. Kaikurios kuopos jau balsavo kovo mėnesyje, bet didžiuma balsuos balandžio. Peržvelgus kandidatų sąrašą baliote, aš patarčiau padėti kryžiuką už šiuos asmenis:

Į prez. — W. J. Laukaitis,
Į vice-prez. — V. Kerševičius,
Sekretoriu — M. Vinikas,
Iždininku — S. Cheledenas,
Iždo globėjais — S. Mockus ir J. Brazauskas,
Dak. kvot. — Dr. S. Biežis.

Išrinkę šiuos asmenis SLA. Pildomojon Tarybon pavesime susivienijimo reikalų tvarkymą į rimtas rankas. Jei mes visą laiką balsuosime tik už "senuosius", tai mūsų balsavimai virs į komediją. — **Norwoodietis.**

P-nas J. Tuinila Atvežė Iš Bostono Dovaną Sandarai

Atvykdamas iš So. Bostono į Chicagą lietuvių šelpimo reikalais p. J. P. Tuinila atvežė nuo Mass. sandariečių ir $30.00 auką Sandarai. Tas aukas sudėjo: Sandaros 7ta kuopa — $10.00; p-ni J. Tumavičienė — $5.00; Jonas Dvareckas — $5.; Juozas Kapočiūnas $2.00; Petras Jokubėnas — $1.00; J. P. Tuinila — 7 dolerius.

Ačiu labai už auką! Ji yra ne tik medžiagine parama, bet ir jūsų malonaus draugingumo išreiška.

Štai Ką Rašė M. Jankus 1885 Metais Amerikos Lietuviams

Vienas tautinio atgimimo pionierių ir "Aušros" leidėjų Martynas Jankus parašė gegužio 23 d., 1885 metais laišką iš Tilžės ir pasiuntė Amerikos lietuviams. Tame laiške jis tarp kitko sakė:

Lietuviai, gyvendami laisvoje šalyje, parodykite ką galite. Apie jūsų darbus aš išleisiu knygą ir slaptai platinsiu Lietuvoje. Mešk-koriai (maskoliai) tai girdės ir matys ir bus priversti grąžinti spaudos laisvę, o tuomet Lietuva nežus. Kaip kitą sykį buvome tvirta galinga tauta, taip tvirti ir vėl būsime.

Tik neperstokite dirbę, nes ant jūsų darbo kabą lietuvių ir visos Lietuvos laimė. Mes esame suvaržyti maskolių ir vokiečių valdžios; mums trukdo lenkiški kunigai ir išgamos bajorai, kurie ištižę ir sustingę nesigėdina užpuldinėti vargdienių lietuvių..."

Jei M. Jankus šiandie rašytų laišką Amerikos lietuviams, tai pasakytų beveik tą patį. Lietuva yra smaugiama nazių, grasinama bolševikų ir laisvoje šalyje gyvenanti tautiečiai gali nulemti Lietuvos laimę.

Ofise

— Kur dingo jūsų gražioji stenografė, kuriai diktuodavot laiškus?

— Dabar ji man diktuoja, nes tapo mano žmona.

OFISAS APSKRIČIO RAŠTININKO COOK APSKRITYJE, ILLINOIS

ILLINOIS VALSTIJA
COOK APSKRITYS } SS.

Sutikmėj su provizija Skyriuje 7, Paragrafe 18, Illinois Primary Įstatymo, aš šiuomi skelbiu spalvas popieros, kurios bus naudojamos sekamų partijų balotuose nominaciniuose balsavimuose (Primary) Cook apskrityje išsikiant miestus Berwyn, Chicago Heights ir Harvey; Cicero miestelį ir kaimus Elmwood Park, Morton Grove, Skokie, Summit ir Stickney, antradienį, balandžio 11 d., 1944 m., balotų spalvos bus sekamos:

DEMOKRATŲ PARTIJOS . . . . ŽALIA
REPUBLIKONŲ PARTIJOS . . . RUSVA

PATVIRTINIMUI TO, Aš čia prispaudžiu Cook Apskričio antspaudą ir pasirašau šią 27tą d. kovo, A. D. 1944.

MICHAEL J. FLYNN
Apskričio Raštininkas
Cook Apskrities, Illinois

(ANTSPAUDA)

PASKOLOS DAROMOS
ant Pirmų Morgičių
už pigesnį nuošimtį—be komišino
PAS

MUTUAL FEDERAL
Savings and Loan Ass'n of Chicago
2202 WEST CERMAK ROAD Telefonas CANal 8887
BEN. J. KAZANAUSKAS, Raštininkas

Apdrauda–Paskolos
REAL ESTATE
Norėdami apdrausti savo nuosavybes, ar gauti paskolos, ar pataisyme savo namo kreipkitės į mane.
Esu pasirengęs visiems tinkamai patarnauti
August Saldukas
4038 Archer Ave.
Prone LAFayette 6719

Namų Taisytojas Kontraktorius
GEO. BORCHERTAS
Pertaiso Senus ir Stato Naujus Namus. Turi Pilną Apdraudą Savininkams ir Darbininkams.
10546 S. Artesian Av.
Tel. Cedarcrest 1739

Telephone SOU. 3141
BORIS BEVERAGE CO.
JUOZAS ARLAUSKAS ir JUOZAS SKIENDIELIS SAVININKAI
PRISTATOM TONIKĄ IR VISOKIOS RŪŠIES ALŲ BALIAMS, VESTUVĖMS IR VISOKIOMS KITOMS PRAMOGOMS Į NAMUS IR Į SALES.
VISAIS REIKALAIS KREIPKITĖS PRIE
BORIS BEVERAGE CO.
220 E Street So. Boston, Mass.

SMAGI, JAUKI IR MALONI NŽEIGA
SILVERCAFE
S. ZAVADSKAS, Sav.
Čia Galite Gauti Geriausius Gėrimus ir Kartu Laiką Linksmai Praleisti.
KVIEČIAMI VISI LIETUVIAI ATSILANKYTI!
SILVER CAFE
324 Broadway So. Boston, Mass.

VIENA GERIAUSIŲ VALGOMŲ DAIKTŲ KRAUTUVĖ SO. BOSTONE YRA —
A. ČIŽAUSKO
248 "E" Street So. Boston, Mass.

CLAM HOUSE
A. ČIŽAUSKAS, Sav.
Užkviečia Visus Lietuvius, Jaunus ir Senus Atvykti į Minėtą Užeigą. Čia Rasite Geriausių Valgių ir Gėrimų, ir Išgirsite Gerą Orchestrą. Randasi:
585 Grove – Rout 128 – Braintrie, Mass.

LINKSMIAUSIA UŽEIGA BOTONE, TAI YRA
SOUTH BOSTON CAFE
V. BALIUKONIS, Sav.
Šioje Puošnioje ir Didelėje Įstaigoje Galite Pasirinkti Geriausių Gėrimų ir Linksmai Laiką Praleisti.
SO. BOSTON CAFE
260 Broadway So. Boston, Mass.

SKAITYTOJŲ TRIBUNA

Tulas Titnagas Dar Vis Nesiliauja Sapaliojęs Apie Sandariečius

Paskutiniu laiku jis primena Sandarai bei sandariečiams du dalyku, kurie prašyte prašos atsakymo, būtent: apie sandariečių "paklydusią sielą" ir kad sandariečiai neateina prie tautininkų.

Su mūsų tautininkais, tai kaip su ta senmerge, kuri pyksta, daužos, koliojasi, draskosi už tai, kad pas ją nevažiuoja piršliai ir neištraukia jos iš tos amžinos mizerijos. Bet ji, vargšė, nežino, kad toks jos pasielgimas veikia prieš ją pačią. Taigi ir tautininkų, ala "Titnago" kabinėjimąsis prie kitų, nieko prie jų negali priartinti.

Jeigu jau sandariečiams reikėtų ateiti pas tautininkus, tai būtų paskutinis dalykas ką sandariečiai padarytų. Tegul ponas Titnagas to nei nelaukia! Sandariečiai ješko rimtesnių žmonių, su kuriais galėtų bendradarbiauti; net ir kovoje už Lietuvos nepriklausomybę.

Mes ne kartą esame pareiškę, kad užmirškime praeitį ir dirbkime Lietuvos gelbėjimo darbą. Bet kuomet "tautininkai" vis dar mus kandžioja, tai jie savo tokiu pasielgimu mus priverčia pasakyti teisybės žodį apie tuos pačius tautininkus.

Lietuvoje tautininkai buvo savę taip užrekordavę, kad kuomet lietuvių tauta gavo progą laisvai pasisakyti, apie tautininkus nenorėjo niekas nei prisiminti ir jie atėjo atgal į rinką tik smurto keliu. Ar manote, kad Lietuvos žmonės buvo atsisukę prieš savo tautą pasmerkdami tautininkus? Nieko panašaus. Jie tą padarė delto, kad po tautininkų skraiste slėpėsi daug žemo kalibro žmonių ir nuo jų jie buvo nusikratę. Ir tik ačiu gruodžio 17-tai, jie vėl sugrįžo. Ką tas atnešė lietuvių tautai ir pačiai Lietuvai, mes visi žinome.

Su Amerikos tautininkais yra panaši istorija. Išskyrus jų keletą, likusieji yra savos rūšies karieristai, demoralizatoriai lietuvių visuomenės ir daugiau nieko. Jų akimis žiūrint, visi Amerikos lietuvių, išskyrus tautininkus, yra blogi. Amerikos tautininkai nesuranda nei mažiausios grupelės su kuria jie galėtų susitarti ir išvien veikti, net ir svarbiausiais lietuvių tautos reikalais.

Delko? Del to, kad po tautininkų skraiste slepiasi nemažai blogos valios žmonių, kuriems norisi tik kitus valdyti, žinoma, ne demokratišku, bet dekretų keliu. Bet visa bėda, kad čia jie negli įvykinti gruodžio 17-tos. Taigi, pasilieka tik vienas ginklas jų rakose — šmeižti ir biauroti kitus. Panašiai elgiasi visi diktatūrų garbintojai.

Dabar apie Sandariečių "paplydusią sielą". Ar negalėtų p. Titnagas (tas senukas) parodyti kur sandariečių siela paklydo (neturint omenyje p. Titnago sielos). Ar sandariečiai per 30 metų praktikuojanti principai, kovoti už laisvą ir nepriklausomą, demokratišką Lietuvą su sostine Vilnium, yra paklydimas? Ar šiandiena viso pasaulio lietuviai trokšta ko kito, kaip tik laisvos ir nepriklausomos demokratinės Lietuvos, yra sandariečių "sielos paklydimas?" Ar kad sandariečiai, kaipo organizuotas kūnas, kooperuojant su kitais Amerikos lietuvių organizuotais kūnais, kovoja už atsteigimą nepriklausomos Lietuvos, yra sandariečių sielos paklydimas. Ar kad sandariečiai pasmerkė diktatūras ir kovoja už demokratinius principus, už ką šiandiena kovoja ir Jugtinės Tautos, yra sandariečių sielos paklydimas?

Jeigu p-nas Titnagas jaučiasi paklydusiu, tai tas dar nereiškia, kad sandariečiai yra paklydę. Jie turi liniją ir ja eina, nežiūrint ką koki pabėgėliai nesapaliotų apie sandariečių "paklydimą". Sandariečiai turi savo principus, juos gerbia ir jų prisilaiko. Sandariečiai taipgi toleruoja ir kitų žmonių principus, žinoma, kurie turi. Gi tautininkai patys neturi jokių principų ir jų nepripažįsta kitiems. Tautininkų vienintelis principas, tai šmeižti ir purvinti kitus. Žmonės, kurie jokių principų neturi, su niekuom negali sugyventi, susitarti ir bendradarbiauti — jie vadina save tautininkais. Bet, Praamžiau, apsaugok mūsų tautą nuo tautininkų globos!

— **Sandarietis.**

Juozupai ir Juozafinos Gražiai Atžymėjo Savo Vardines

Chicagoje lietuvių tarpe Juozų yra nemažai. Neseniai jie minėjo savo vardadienį ir jusų reporteris norėtų suminėti keletą.

Marquetteparkietis Juozas Šležas, 7118 S. Washtenaw Ave., kovo 19-tą šventė net dvigubas sukaktuves, būtent, vardines ir gimimo dieną.

Čia eina kalba apie pagarsėjusios balerinos Valerijos tėvą.

Gerai žinomas Joseph Elias, 6641 S. Western Ave., iš Lietuvos į Ameriką atkeliavo 1892 metais. Tuo būdu šįmet jis šventė čia 52 vardines.

Jis Lietuvos labo dėlei yra kelis kartus vykęs į Washingtoną.

Kaip teko patirti jaunas biznierius Juozas Kriščiūnas, 2259 W. 13th St., vardinių išvakarėse draugų ir kostumerių buvo teigiamai įvertintas.

Dr. Juozapą Kellą, 6558 So. Westren Ave. vardinių metu sveikino su linkėjimais draugai ir pacientai.

P-ni Josephine Bastis, kurios vyras Pranas Bastis operuoja viešbutį Rose ir užeigą 711 W. 43rd, savo vardinėmis šiemet buvusi labai patenkinta.

Biznierių ir veikėją Juozą Balčiūną, 3200 S. Lowe Ave., vardinių metu draugai ir kostumeriai tinkamai įvertino ir pagerbė.

Juozas Juras, 4061 S. Campbell Ave., šiemet šalia vardinių atžymėjo 10 metų sukaktį, kaip tuloj skalbykloj dirba už skalbinių pristatytoją.

Juozas Augustinas, 3954 So. Western Ave., yra rimtas ir sąmoningas lietuvis, už tai kaipo toks vardinių metu buvo draugų deramai įvertintas.

Alaus pristatytojas Juozas Bruzas, 5722 S. Elizabeth St. Sąmoningas lietuvis.

Elektros inžinierius Joseph B. Navickas, 7237 S. Fairfield Ave., jaunosios kartos lietuvis.

Kaip kas ilgai neužmirš ir Juozų Bikinų, 3222 S. Wallace St. vardinių. Mat, ten buvo paminėtos tėvo ir sūnaus vardinės.

Mėsos dealeris Joseph Wolteraitis 5816 S. Richmond St.

Joseph Tumsis užlaiko mėsos parduotuvę ties 108 W. 103 St.

Namų Statymo Kontraktorius Juozas Vilimas, 6753 So. Rockwell St. Virš 20 metų biznyje.

Auksorius Juozapas Rizen, 3249 S. Halsted St. Jo žmona Marijona.

Biznierius Joseph Banaitis, 734 W. 35th St., geras lietuvis.

Mėsos pristatytojas, Joseph Spaitis, 3407 S. Halsted St., sąmoningas lietuvis, 25 metai biznyje.

Biznierius Joseph Pučkorius, 4502 S. Hermitage Ave. remia kultūros reikalus.

Juozapas Atkenson, 4402 So. Wood St. 35 metai bučernės biznyje.

Laidotuvių direktorius Joseph Radžius, 668 W. 18th St. Jis kartu minėjo vardines ir gimtadienį.

Josephine Masalskienė 7023 So. Fairfield Ave. Ji yra ekslaidotuvių direktoriaus Alex Masalskio žmona.

Juozas Butkus operuoja tavernę ties 827 W. 33rd St.

Batukų taisytojas Joseph Zalatorius, 6649 S. Artesian Ave.

Juozas Puiduokas, 2900 South Poplar Ave. virš 30 metų kaip Amerikoj.

Siuvėjas Juozas Pocius, 6212 No. Clark St. Vienas pirmųjų Chicagos lietuvių.

— **Raulas.**

Lietuvių Veikimas Lowell, Mass.

Am. Raudonojo Kryžiaus Parengime Kalbėjo Miesto Majoras

Sekmadienyje, kovo 12 dieną Lowell, Mass. lietuviai pradėjo Amerikos Raudonojo Kryžiaus vajų skaitlingu masiniu susirinkimu. Pirmininkavo vietinis klebonas W. F. Strakauskas: p-lės Josephine Norinkaitė, Helen Saulėniūtė ir Vera Vilkišiūtė sudainavo Amerikos himną, vieną liaudies dainą ir "Ave Mariją". Joms akompanavo Vera Dzedulioniutė.

Kalbėjo miesto majoras John Fitzgerald, neseniai sugrįžęs iš Guodalcanal, kur buvo sužeistas. Jis ragino nesigailėti aukų Am. Raudonąjam Kryžiui ir kraujo puskvorčių. Susirinkusieji sudėjo $305. Prie šios sumos prisidėjo ir Vytauto Kljubo auka $25.00. Mūsų mažai kolonijai yra kuom pasidžiaugti.

Prigėrė 6 Metų Berniukas

Tėvai geriau privalėtų daboti savo vaikus, nes su jais dažnai pasitaiko nelaimių. Neseniai Concord upėje prigėrė 6 metų berniukas, p-nų Česūnų sūnus.

Kovo 17 dieną prisigirdė kanale V. Stonis, 69 metų. Ištraukus jį, jau nebebuvo galima atgaivinti. Priežastis saužudystės — nesutikimas su vaikais.

— **J. G. S.**

Lietuviu Prekybos Buto Reikalai

Sekmingas Jubiliejinis Bankietas

Atsilankė Majoras Edward J. Kelly

Lithuanian Chamber of Commerce of Illinois kovo 26 dieną bankietas praėjo su dideliu — "bang"!

Dariaus-Girėno American Legion salė, jei kuomet, tai bent senai tokį pokilį turėjo. Nei to vakaro didžiulė sniego pūga svečių nebaugino; skaitlingai ir laiku jie rinkosi skoningai pasivalgyti ir iki "šonų trukimo" pasijuokti. Žymių kalbėtojų įspūdingi pareiškimai ilgai pasiliks svečių atminty, o gal žymiai pakreips jų gyvenimo gaires spartesnėm kovom už lietuvių tautos išlikimą.

Kaip šio dramatingai-komiško bankieto rengime, taip ir šio meto organizacijos tikslai ir sekmingai vykinamuose darbuose, ne-apsiriksiu pasakęs, bent dviem pilioriais esą pasirodė prez. Al. G. Kumskis ir Stanley Balzekas.

Didžiulis virš estrados užrašas svečius sutiko raudonomis parvomis liepsnojančiu — "WELCOME". Tai buvo pirmasis Lithuanian Chamber of Commerce of Illinois, 1933-1944, pasveikinimas susirinkusiems.

Trumpam momentui, sustoję, dalyviai susikaupė, kun. Činiko lūpomis, maldoje.

Griausmingai sugiedota "Star Spengeled Banner"; vice-prez. S. Balzeko įžanginė kalba ir jubiliejinė puota jau buvo pilnoje eigoje.

Skardus peilių-šakušių skambėsys, linksmas svečių kalbėsys, pasivėlinusių ir tvarkytojų maršavimas, skardi akordinų muzika, viskas sudarė kokią tai draugingumo upu modeliuotą, harmoningą SONATĄ.

Kai teisme, prie didžiojo stalo sėdėjo trys teisėjai: mūsų — John T. Zuris, Kula ir Donahue. Pastarasis įvesdino valdybos narius pareikšdamas jų pareigas ir atsakomybę. Paskutinį įvesdino prez. Al. G. Kumskį, kuriam, baigdamas, užleido katedrą ir programo vedėjo privilegiją. Visi teisėjai, pirm. pakviesti, tarė po žodį.

Šiuo tarpu salėn įėjo Chicagos majoras Edward J. Kelly, tas didžiulis lietuvių draugas, simpatikas ir, sakyčiau, tėviškas globėjas. Griausmingais aplodismentais jis buvo sutiktas, o po jo ilgokos ir patriotingos kalbos, taip pat, gausiais aplodismentais pagerbtas ir išlydėtas.

Tikrai artistiškai smuikavo Reynold Leiva, daug žadantis jaunas lietuvis, dainininkės p-lės Eleonor Nemčiauskaitės seserėnas.

Informuojančiai, jaudinančiai ir žadinančiai kalbėjo Lietuvos konsulas, Dr. Petras Daužvardis.

Toliau sekė vaidintojai, karikatūristai ir kitoki šposininkai apie kuriuos teks parašyti kiek vėliau.

Teks daugiau parašyti ir apie brangiuosius svečius bei įdomesnes programo ir kalbų dalis. — **Sekr.**

Dariaus Girėno Posto Vadas

Pasižymėjęs Sporto ir Vadovavimo Srity

John A. Mason, dabartinis Dariaus-Girėno Posto vadas pereitą šeštadienį linksmai praleido savo keturias dešimts penktą gimimo dieną. John Mason yra gimęs DeKalb, Illinois, bet jau nuo 1917 metų gyvena Chicagoje ir tą visą laiką buvo Bridgeporto kolonijoj.

Jie yra atsižymėjęs ir tikras sporto žinovas, vienas įžymesnių lietuvių ristikų, žinomas ne vien tarp lietuvių, bet ir svetimtaučių; ne vien Chicagoj, bet ir visoj plačioj Amerikoj. Dabartiniu laiku yra American Legion čempionas Illinois valstijoj.

John Mason jau net penkiolikti metai kaip tarnauja ugniagesių Departamente Chicagoj, ir atsižymėjo savo gabumais. Auklėja sūnų Richmond, 16 metų, kuris labai gerai lošia basketball ir su jo pagelba Dariaus-Girėno Posto jaunuoliai laiko ketvirto distrikto čempionatą jau antri metai. Jo duktė Joyce yra narė Drum & Bugle Corps. Kitas jo sūnus, Russelll, 14 mėnesių, pagal ponios Mason nuomone bus dainininkas. Taip pat turi 79 metų tėvuką, seserį ir du brolius. Brolis Ben taip pat yra veiklus Dariaus-Girėno Posto narys. Šiuo laiku jis yra Hines Ligoninėj.

John Mason eina komandierio pareigas labai gabiai ir tvarkingai, ir priėjus skubiam reikalui visuomet dalykus tinkamai sutvarko.

Yra garbė būti Amerikos Legijono Posto vadu, bet tai visa labai brangiai kainuoja ir reikalauja daug pasišventimo. Yra vyrų, kurie norėtų būti generolais, bet neturi tam tikrų kvalifikacijų, taip pat yra ir tokių, kurie turi kvalifikacijas, bet nenori sunkaus darbo, bei išlaidų. Dariaus-Girėno Postas yra laimingas, kad asmuo kaip John A. Mason sutiko būti Posto galva ir jis, beabejo, aukštai stovintį Postą dar aukščiau pakels. — **Wm. Sebastian.**

Priežastis

Kunigas: — Kodel mes kalbėdami poterius prašome duonos kasdieninės?

Mokinys: — Nes kitokia greitai sudžiūtų.

Pirkite Karo Bonus ir Stampas.

LIETUVIŠKOS SPAUDOS RĖMĖJAI — BIZNIERIAI

Tel. YARds
Aleksa Bakery
J. Aleksa, Sav.
3339 S. Morgan St.
Geriausios Lietuviškos Plikytos Ir Rupios Duonos Kepykla

Tel. LAFayette 3171
Peoples Furniture Co.
M. T. Kezas, Ved.
4179-83 Archer Ave.
Jus Galite Gauti Viską Kas Tik Rtikalinga del Namų—Rakandų

YARds 3599
Piwaronas Baking Co.
D. Pivarunas, Sav.
4622 S. Marshfield Ave.
Kepėjai "The Winner" Duonos Taip Pat Ruginės—Lietuviškos

Tel. VICtory 4226
Progress Furniture Co
J. A. Krukas Ved.
3222-24-26 S. Halsted St.
Rakandai, Pečiai, Radios, Vaikam Rakandai — Viskas Del Namų

YARds 5654
European Style Bakery
J. Bartash, Sav.
841 W. 33rd Street
Kepėjai Skanios Lietuviškos Juodos Duonos

Tel. SEEly 8760
Roosevelt Furnit. Co.
Jovarauskas ir Bertulis Sav.
2310 W. Roosevelt Rd.
Visokie Namams Reikmenys
— RAKANDAI —

HEALTHY FOOD
Restaurant
Joe. ir Julia Malonis Sav.
3206 S. Halsted St.
Lietuviški - Amerikoniški Valgiai
Mandagus Patarnavimas

Leonas Getautas
Muzikos Krautuvė
755 W. 32rd Street
Specialistas Įvairiausių Dailydystės Darbų

BOUlevard 9406
Frank Bastis
Savininkas
7-11 NATURAL TAVERN ir ROSS HOTEL
711 W. 43rd St., Chicago

REPublic 7731
Z. S. Mickevice & Co.
Real Estate — Insurance
Commercial & Residencial Properties
2506 W. 59th St., Chicago

Tel. Victory 0066
Anna - James Tavern
Smagi Lietuviška Užeiga
3212 S. Halsted St., Chicago
Ona Bagdonienė ir J. Janulevičius, Sav.

Tel. Yards 4789
JOHN REKOSH
REAL ESTATE AGENTAS
Reikalui Esant Kreipkitės
840 W. 33rd St., Chicago.

Nebus Niekur Taip Patogu Kaip Po Savo Stogu

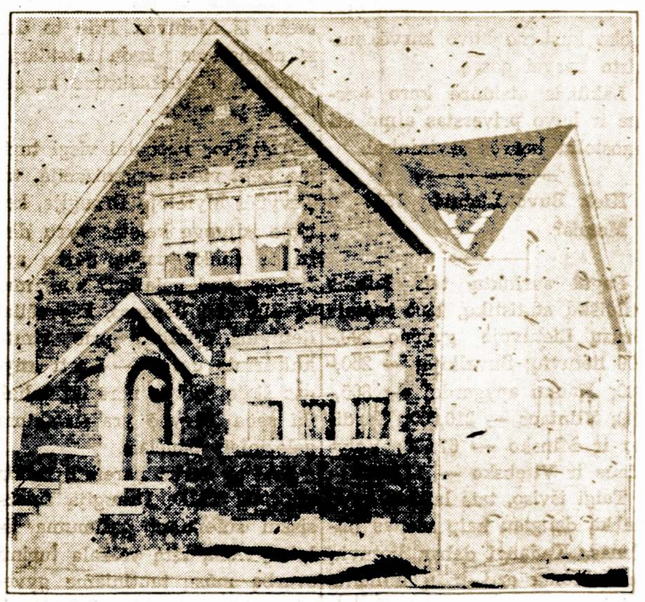

JEI TAMSTOS MANOTE STATYTI SAU NAMĄ PASIRINKTOJ APYLINKĖJ, TAI LEISKITE MAN SUTEIKTI JUMS KELETĄ PATARIMŲ IR PASIULĖMŲ.

DABAR YRA LAIKAS PRADĖTI DARBĄ IR ĮSIGYTI TOKĮ NAMĄ, APIE KURĮ JUS NUOLAT SVAJOJAT. ATVAŽIUOKIT PAS MANE Į OFISĄ IR AŠ JUMS PARODYSIU UŽBAIGTUS NAMUS, KURIE JUMS PATIKS IR BUS LABAI PRIEINAMI.

John Pakel
GENERAL BUILDING CONTRACTOR
6816 S. Western Ave. Tel. Grovehill 0306

AUTOMOBILISTAI!

KUOMET JUMS REIKALINGA:
Generators, Armatures, Sarter Armatures Pataisyti bei Iškeisti, Field Coils, Brušių, Bušingų ar kitų dalių del Generators
Kreipkitės pas Brolius Vaišvilus į
MID WEST ARMATURE SERVICE
813 West 35th Street — Phone Yards 6776

ATYDA! TAVERNŲ SAVININKAI

Kuomet jums reikalinga geros Degtinės ar Vyno — Pašaukite
Phone LAFayette 3632-33
SOUTH SIDE WHOLESALE LIQUOR CO.
John F. Skorpik, Sav.
1945 W. 47th St. Chicago, Ill.
AGENTAI:
Louis Mingėla, John Polek ir Benny Ratek

TMD. REIKALAI

Laiškas iš Californijos Nuo P-nios Račkienės

Prieš kiek laiko iš Los Angeles, Cal. Tėvynės Mylėtojų Draugija, mano vardu, gavo tokio turinio laišką:

"Nuoširdžiai dėkoju už jūsų malonų laiškutį, kurį priėmiau apie savaitę laiko atgal. Man yra smagu girdėti, kad žadate prisiųsti 'Timeless Lithuania' knygą. Esu tikra, kad tos knygos pagelbės sutverti kuopą didesniame skaitliuje narių, nes vietiniai lietuviai yra susidomėję tos knygos autoriumi Dr. J. C. Norem, kuris čia kalbėjo Lietuvos Nepriklausomybės minėjimo dienoje ir priminė apie virš minėtą knygą. Susirinkimą kviečiu kovo 19 dieną, tai būtų pageidaujama, kad lig tam laikui sulaukčiau nors 10 egz. 'Timeless Lithuania' ir tuomi padaryti 'surpriząą' susirinkusiems. Taipgi prašyčiau atsiųsti apie 20 konstitucijų.

Su širdingais linkėjimais,

— **Ona Račkienė,**
5408 Onacrest Dr.
Los Angeles, Cal.

Didelį pasitenkinimą ir džiaugsmą man suteikia toks gautas laiškas nuo gerb. p-nios Onos Račkienės. Galiu tikrinti, kad TMD. kuopa saulėtoj Californijoj, pasidėkavojant nenuilstančios ilgametės tautinėj dirvoj dirbančios veikėjos, pastangomis gerb. O. Račkienės susitvėrė TMD. kuopa. Džiaugsmo kupinas varde TMD. turiu sau už didžią garbę sveikinti TMD. naujai susitvėrusią Los Angeles, Calf. tėvynainių kuopą. Nuoširdžiai linkėju jums, brangūs lietuviai, įstojusiems į TMD prie apšvietos rėmimo ir platinimo darbo, geriausios sveikatos ir laimingo didžiomis pasekmėmis nepailstančio veikimo! Knygas T. L. ir konstitucijų knygutes pasiunčiau, kaip buvo gauta laiškas. Tikiu siutinį p. O. Račkienė gavo į laiką.

Laiškas Nuo Kareivio

TMD. Sekr. M. Kasparaičiui:

Pagaliau išsitrankęs veik po visas Jungtines valstijas bekariaudamas, atsidūriau rytuose pirmu sykiu po 33 mėnesių karinės tarnybos. Šiuo tarpu randuosi karo ligoninėje ilgesniam poilsiui ir sveikatos pataisymui ir sustiprėjimui. Mano žmona man rašė, kad gerb. Tamsta prisiuntėte 3 knygas mano vardu. Vieną savaitgalį buvau parvykęs žmonos aplankyti ir tąsias knygas peržiūrėjau. Knygos labai puikios, svarbios ir žymios mūsų literatinėje dirvoje. Nuoširdžiai ir giliai esu gerb. Tamstai dėkingas už tų knygų man prisiuntimą ir manęs prisiminimą.

"Timeless Lithuania" dabar skaitau ir jąją perskaitęs parengsiu recenziją, jau buvo talpinta kai kurių žmonių. Matote, aš esu kiek atsilikęs, nes kareiviui laisvo laiko labai mažai yra ir be viso to aš esu labai dažnai kilnojamas iš vienos vietos į kitą. Jeigu būčiau šiandie civilinis, tai mylėčiau pasidarbuoti Lietuvai ir mūsų lietuvybės reikalams. Ateityje jeigu kada siųsite daugiau knygų, tai prašau siųsti šiuo adresu: Peter Uknis, 154 So. 3rd St., Brooklyn, N. Y. Malonėkite prisiųsti Sandaros adresą. Prie progos parašysiu rašinį, kitą. Tamstos rašinius seku visoje spaudoje, pastebėjau ir "Naujienose" kur ir aš rašinėju. Tamstai ir šeimai linkiu daug gero, laimės, sveikatos ir pasekmių. Prašau rašyti ligoninės adresu. Dalies nebeturiu...

Jusų Kareivis,

— **Petras Juknys.**

Kur randasi noras, ten atranda ir galimybes tikslo siekti. Suprantama gan gerai kareivio būvis. Bet gerb. Petras Juknys ir kariuomenėj tarnaudamas nenutraukia ryšių del lietuvybės stiprinimo. Tai pavyzdingas lietuvis, gerbtinas žmogus!

Atsiliepė iš Kanados

Gerbiamasis: Tamstos siųstą knygą Timeless Lithuania gavau. Dar pats neturėjau laiko skaityti, nes įdaviau miesto majoro sekretoriui, kuris yra tautystėj prancūzas. Siunčiu su tuo laišku vieną dolerį mokestį į TMD. už šiuo 1944 metus. Buvau nunešęs Tamstos rašytą laišką gerb. M. Aukštaitei, kuri tuo laiku sirguliuoja ir nuo lovos toli nenueina, Pasvarstys, apie siūlomas knygas del teikimo dovanų naujiems skaitytojams "Nepriklausomos Lietuvos". Viso labo jums.

— **John Gritz,**
4369 Parlhenais St.,
Motreal, Canada P. Q.

Trumpas laiškas iš didžiulės Chicagos.

Garbus Tamsta:— Pasiunčiau Tamstai $1.50. Malonėkite prisiųsti knygą Timeless Lithuania.

Viso labai velijanti,
Smith and Son,
2267 Clybourn Ave.,
Chicago, Ill.

Kiti laiškai bus patalpinti San daroje vėliau. Turiu tiek priminti, kad gauta knyga iš LVS. Tėvynės Mylėtojų Draugija pagyvėjo. Brooklyne ir Los Angeles TMD. kuopos įsikūrė, tveriasi ir kitur. Garbė ir padėka priklauso TMD. Pirmininkui gerb. F. Motuzui, kurio pastangomis gauta lengvatos pirkti knygų "Timeless Lithuania".

Kreipiuosiu į visus Sandaros skaitytojus, į gerus lietuvius prisirašyti i TMD. Tais laikais į metus užsimokėti vienas doleris, tai maži pinigai ir apsunkinimo žmogui nesudaro. Už tą mažą metinę mokestį nariai gauna dvigubai daugiau vertingą knygą kiekvienas. Chicagoj išeina TMD. organas "Sandara". Bet tam didmiestyje, vos randasi keli pavieni nariai, kur turėtų būti keleta kuopų. Pasijudinkite Chicagos tėvynainiai. Reikia noro ir keleto ištikimų tėvynainių ir tuojau lengvai atgaivinsit 22 ir 27 kuopas, o vėliau atgis ir kitos. Mažas susijudinimas amžius slegiančias dulkes vėjas nunešios ir liksit vėl kaip buvę gyvais veikliais tėvynainiais. Aušta upą keliantis linksmas pavasaris, gal įgaus norą ir energijos Chicagos lietuviai ir vėl drauge visi išvien darbuosimės kultūrinėj dirvoj platinant apšvietą.

Šiems 1944 m. TMD. turėtų išleisti pati savo vardu knygą. Tuo reikalu atsikreipiu į tuos lietuvius, kurie įdomaujasi naujų knygų išleidime. Reikalingi rankraščiai ir kitokie nurodymai. Visi TMD. reikalais kreipkitės šiuo adresu.

TMD. Sekr. ir Knygius,
M. Kasparaitis,
1827 Linden Ave.
Racine, Wis.

Skaitykit "Sandarą"

Mayor Kelly Congratulates Lithuanian Chamber of Commerce Officers

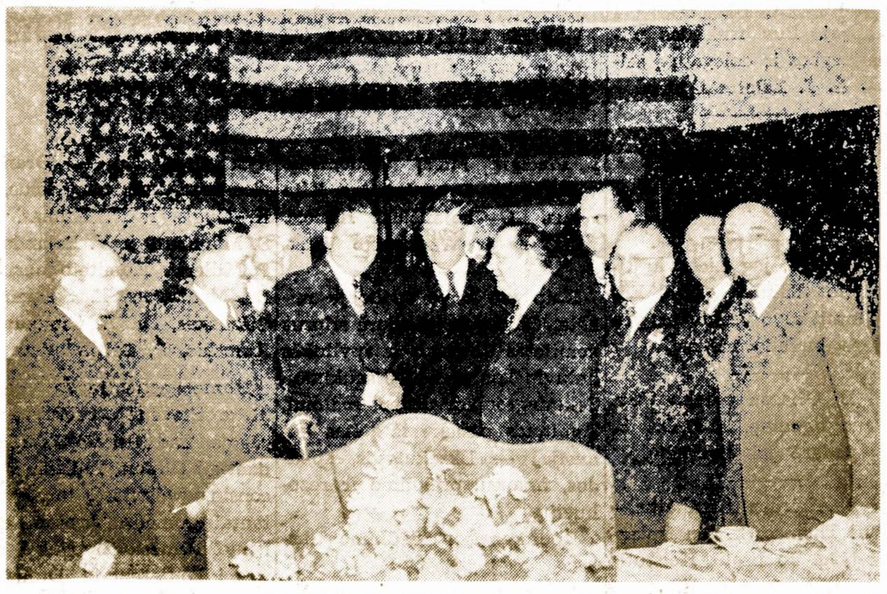

Lithuanian Chamber of Commerce 10th Anniversary Banquet held Sunday, March 26th at Darius-Girėnas Legion Hall was proclaimed a huge success. Officers being congratulated by Moyor Kelly ar left to right: Lithuanian Consul Peter Dauzvardis, Honorary Member, Judge John T. Zuris, Honorary Chairman, Judge Frank Donoghue, Al. G. Kumskis, President, Mayor Edward J. Kelly, Dr. V. S. Nares, Vice-Pres., Judge Victor Kula, Stanley Balzekas, Vice-President, J. P. Varkala, Treasurer, and Dr. K. Drangelis, Secretary.

Paremkite Lietuvį Teisėjo Vietai

Antano Olio Kandidatūra Į Teisėjus

Chicagos Republikonų Partija pastatė į kandidatus Municipal Court Teisėjo vietai žymų lietuvių veikėją advokatą Antaną Olį. Olis yra vienintelis lietuvis kandidatas į Municipal Court Teisėjus, tai turi būt prie derme visų Chicagos lietuvių balsuoti už Antaną Olį, nepaisant kokios jis ar ji partijos yra.

Kuo daugiau lietuvių dasigaus į didesnes vietas, tuo bus geriau visiems lietuviams. Olis yra vienas iš Amerikos lietuvių užsitarnavęs mūsų paramos, nes jis Lietuvos labui daug veikia dirbdamas didelius darbus, pašvęsdamas daug laiko ir pinigo.

Kaip jau žinot, balsavimai Chicagoje įvyks Balandžio 11tą dieną, tai yra ateinantį antradienį. Visi lietuviai ir lietuvės balsuokit už Antaną Olį į Municiple tėisėjus.

Chicagos Republikonų Partijos lietuvių skyrius ateinantį pirmadienį, Balandžio 3 dieną turės vaišinimą visiems lietuviams. Tas vaišes manoma turėti Sherman Hotel, kur bus kviečiami draugijų atstovai ir visuomenės veikėjai. Bus taip pat daug žymių svetimtaučių svečių iš republikonų. Užkvietimus į viršminėtas vaišes išsiuntinės advokatas Grish ir Antanas Olis. Kas norėtų dalyvauti, meldžiu kreiptis į juos, nes tai bus jų vaišinimas prieš rinkimus. — J. J.

BINGHAMTON, N. Y.

Klaidos Atitaisymas

Rašydamas apie Lietuvos laisvės šventės minėjimą praleidžiau nepažymėjęs p-lės P. Jaškauskaitės, kuri taip gražiai dainavo solo "Mano Rožės". Publikai labai patiko ir ją palydėjo triukšmingu delnų plojimu.

Taipgi praleidžiau šių asmenų vardus, kurie aukavo Lietuvos reikalams: O. Mikalojunienė $1.00. Po 50 centų A. Juškus, M. Pundienė, J. Lasko.

Malonėkite atleisti man.

— A. Lėpa.

Meilė be pasiaukavimo būna tuščiu dalyku.

Kelk, Dukrele

Kelk, dukrele, pamigai,
Lelijėle, pamigai.
Kel mano dukrele,
Drobių audėjėle.

Senai bučiau atsikėlus,
Į stakleles insisėdus, —
Skaudi man galvelę
Per visą naktelę.

Kai stoklelės insisėdau,
Per langelį pažiūrėjau, —
Pamačiau, pažinau,
Kad mano bernelis.

Sveikas, jaunasai berneli,
Pavėlavai į laukelį
Išvykti su dieną,
Piauti lankoj šieną.

Pulk. K. Škirpa Tyroliaus Kalėjime

Buvęs Lietuvos atstovas Vokietijoje, pulk. K. Škirpa tebelaikomas kalėjime, Tyroliaus kalnuose. K. Škirpa tapo įkalintas, kuomet jis griežtai užprotestavo prieš naują Lietuvos pavergimą, naziams okupavus tą kraštą.

Taip Jie Pagerbs Narius Esančius Karo Narnyboje

Parengimas Dariaus-Girėno Svetainėj, Balandžio 23 d.

Ar žinote, kad kareiviai, jureiviai ir marinai, kurie buvo nariai Kestučio Klubo ir choro bus pagerbti dideliu ir gražiu "On to Victory in 1944" parengimu, kurį ruošia klubas ir choras balandžio 23 d., Dariaus-Girėno Svetainėj?

Ar žinote, kad Keistučio Choras pildys programą su gražiom, naujom dainom?

Ar žinote, kad VeSoto broliai, dramatistai, atliks dalį ir mūsų programo?

Ar žinote, kad visų mėgiamas dainininkas Algerd Brazis, kuris geriausiai pasirodė neseniai operoj "La Traviata" suteiks šiam programui gražių dainų?

Dariaus-Girėno Drum ir Bugle Corps ir legionieriai irgi prisidės prie išpildymo programo.

Programas bus vienas didžiausių ir įdomiausių.

Ar žinote, kad tikietai jau yra išplatinti ir jeigu dar neturite, galite įsigyti nuo komisijos narių, nuo choristų, arba nuo kliubiečių. Įsigykite tikietus dabar, nes po pirmo bal. bus brangesni.

Visas pelnas skiriamas nariams karo tarnyboje.

— **Liucytė.**

MARGUTIS
"DIENŽODIS" LEIDŽIAMAS NUO 11 BALADŽIO, 1932
1450 Kil. — 12 METAI
WHFC
(1450 Kil.)
Sekmadieniais — 1 val. popiet.
Darbo Dienomis — 9:30 v. v.
PENKTADIENIAIS NUO
7 iki 8 val. vakare

Baltimorės Lietuvių Aukotojų Sąrašas

Laike minėjimo Lietuvos nepriklausomybės sukaktuvių Baltimore, Md. buvo suaukota net 120 dolerų.

Aukavo sekanti:

Kun. L. J. Mendelis -- $5.00
Adv. M. F. Saudaitis ---- 5.00
Antanina Juškauskienė 5.00

Po $2.00: J. Budris, A. Kazlauskas, Mr. ir Mrs. J. Gutauskas, Petras Sinušas, Kazimieras Bookas, Juozas Sakalys.

Po $1.00: — M. Kazlauskas, J. Chester, J. Petrauskas, J. Sauksas, J. Menkevičius, J. Sukas, S. Menkevičienė, M. Gliebienė, A. Tamulionis, S. Jakubaitis, B. Stuikis, T. Černauskas, J. Černauskas, K. Stuikis, J. Kajackas, J. Jasaitis, E. Vazalis, M. Rimienė, A. Maksamavičius, V. Mackevičius, S. Mažeika, P. Laukaitis, p-ni F. Zelvis, A. Bulota, V. Matukaitis, V. Bielis, J. Levickas, J. Groblis, K. Matuliauskas, V. Velžis, P. Jaras, adv. T. Gray-Grajauskas, Dr. A. Želvis, A. Miceika, S. Janušas, Jonas Staugas, Bronius Aleknavičius, Elizabet Lazauskas, Juozas Rukštelis, Paulina Gailienė, Kazys Galinis, Vincas Ceplinskas Stanley Butkus, Felia Rutkus, Povilas Gurklis, Juozas Kasenskas, Agnieška Lukoševičienė, Pijušas Kunza, P. Luiza, Vincas Bridickas, Kazimieras Laukaitis, A. Venckaitis, Antanas Pilipauskas, Justinas Kiškis, Urušulė Mikušauskas, K. Kalinauskienė, Pranas Maslauskas, Vincas Grajauskas, Jonas Lietuvninkas, Ambrose Rameikis, Marė Jokubaitienė, Katrina Kvederienė, Marė Lotienė, Emilija Krikščiūnienė, Salomija Pazukienė, Feliksas Šepulis, Ona Laukienė, Emilija Dikienė, Kazimiera Dominikaitienė, Jonas Galinaitis, Povilas Kundrota, Vincas Lukosevičius, Antanas Kilkis.

Skaitykit "Sandarą"

NAMŲ STATYMO KONTRAKTORIUS

STATOM VISOKIOS RUSIES NAMUS—
DIDELIUS IR MAŽUS.
Turime 18 Metų Patyrimą Namų Statymo Bizny.
Kreipkitės Prie Musų Del Apskaitliavimų ir Kitokių Informacijų.
B. R. PIETKIEWICZ & CO.
CONTRACTORS
REAL ESTATE
2555 W. 47th St.

Phone Virginia 9493 Moterims Trečiadieni
SOUTH PAULINA
RUSSIAN TURKISH BATHS

ATLANKYKIT SVEIKATOS PIRTĮ
Naujai įrengtas rusiškas kambarys su akmenų krosnim. Kambarėliai dėl pagulėjimo. Kainos labai prieinamos
ELEKTRIKINIS GYDYMAS
Mineralinės, sulferinės vanio duoda didžiausią kraujo cirkuliaciją, kuomi galima išsigelbėti nuo visokių ligų.
1657 West 45th St. Kampas S. Paulina St.
A. F. CZESNA, Savininkas

P. CONRAD
FOTOGRAFAS
Dar gražiau, moderniškiau įrengta.
420 WEST 63RD STREET
Englewood 5883-5840

AUDITORIUM RESTAURANT
3131 S. Halsted St.

LIETUVIŠKI ir AMERIKONIŠKI VALGIAI SU GERIAUSIU SKONIU.
MANDAGUS PATARNAVIMAS.
P. Balčiunas ir M. Kovarski, Sav.

Leo Norkus, Jr.
AMBROSIA & NECTAR
Beer Distributor

GERKIT TIK GERĄ ALŲ, padarytą Chicagoj. Visi geria ir mėgsta AMBROSIA ALŲ, bet, prie to, išdirbėjai nusprendė padirbti dar geresnį alų, kurį užvardino—NECTAR. Šis Alus yra pagamintas iš importuotų pirmos rųšies produktų.

Urmo (Wholesale) kainomis pristato į alines ir kitas įstaigas. Visuomet kreipkitės pas NORKŲ kur gausite greitą ir teisingą patarnavimą.

2259 W. Cermak Rd. Tel. Monroe 0808

PASKOLOS ANT PIRMŲ MORGIČIŲ
STATYBAI — REMONTAVIMUI ARBA REFINANSAVIMUI
BE CAREFUL WITH THAT RENT MONEY
Compare our home loan plan with all others!
...it will provide a debt-free home with our home-financing plan!
ant Lengvų Mėnesinių Išmokėjimų!
NAUDOKITE PROGĄ DABARTINĖMS ŽEMOMS NUOŠIMČIO RATOMS.
TAPKITE FINANSINIAI NEPRIKLAUSOMI!
TAUPYKITE musų įstaigoje. Jusų indėliai rupestingai globojami ir ligi $5,000.00 apdrausti per Federal Savings and Loan Insurance Jusų pinigai išmokami ant pareikalavimo.
SENIAUSIA IR ŽYMIAUSIA LIETUVIŲ FINANSINĖ ĮSTAIGA
— 46 Metai Sekmingo Patarnavimo! —
KEISTUTO SAVINGS and LOAN ASSOCIATION
TEL. CALUMET 4118 Jos. M. Mozeris, Sec'y 3236 SO. HALSTED ST.

Chicagoje

Komp. Šimkui Paminėti Koncertas Atidėtas Iki Rudenio

Chicagos lietuviai, meno mėgėjai, subruzdo ruošti koncertą ir paminėjimą mirusio kompozitoriaus Stasio Šimkaus. Iniciatyvą šiame reikale buvo pasiėmusi "Birutė".

Po keleto pasitarimų paiškėjo, jog šiame sezone jau sunku ką nors tokio padaryti, nes svetainės užpildytos kitokiais parengimais. Todel sumanytojai nusprendė palaukti rudens ir tinkamai pasiruošti tam minėjimui. — **X. Y.**

Atvyko Atostogoms Leit. Th. Zapolskis

Thomas E. Zapolskis prieš porą savaičių baigė The Army Forces Navigation School, Hondo, Texas valstijoj su leitenanto ranga.

Šia proga karo vadovybė jaunam karininkui suteikė savaitę atostogų, kurių metu jis atlankė savo motinėlę Minnie, gyv. 5517 S. Bishop St.

Kudikystės dienose Thomas ir jo sesutė Darata buvo nariais Jaunosios Birutės.

SLA. Šešto Apskričio Konferencija

Įvyks Sekmadieny, Bal. 2 dieną, 1944 m. Shemeto Svetainėj, 1500 S. 49th Ave., Cicero, Ill.

Visi SLA. Šešto Apskričio kuopų delegatai malonėkite laiku pribūti.

Kurios kuopos neprisiuntė savo atstovų mandatų sąrašo 1944 metų apskričio sekretoriui, tų kuopų delegatams yra išsiųstos atvirutės pagal praeitų metų sąrašą.

Šis apskričio suvažiavimas yra reikšmingas ir svarbus, nes bus rinkimas vadybos.

O taipgi opiuose šių laikų klausimuose, kaip šios šalies, taip ir senosios tėvynės Lietuvos reikaluose, daug yra sudėtingų problemų. Nors ir ne didelis skaičius atstovų, bet atstovaujantis didelį skaičių narių ras reikalo šioje konferencijoje tas problemas apsvarstyti ir aptarti.

Todel būtinas reikalas kiekvienam šešto apskričio kuopų delegatui dalyvauti šioje konferencijoje.

— **Sekr. K. Čepukas.**

Pirkite Karo Bonus ir Stampas.

Mano Įspudžiai Sandaros 100 Mot. Kuopos Vakarėlyje

Rengėjos Vertos Pagyrimo Žodžio

Pereitą sekmadienį, kovo 26 d. Sandaros 100 kuopa turėjo gražią pramogėlę, Dariaus-Girėno svetainėj. Pirmiausia buvo lošiama kortomis ir kauliukais; užtai laimėtojai buvo apdovanoti gražiomis dovanomis ir visi pavaišinti užkandžiais.

Po lošimų buvo gera muzika ir visi linksminosi ir vaišinosi. Buvo labai gražu ir malonu žiūrėti į mūsų jaunas ir energingas Sandarietes kaip jos su pilnu pasiryžimu ir nuoširdumu, darbavosi šiame parengime, ypatingai šios kuopos pirmininkė Mrs. M. Kuper labai tvarkingai viską vedė.

Taipgi daug dirbo sekretorė Mrs. B. Brijūnienė, vice-pirm. Mrs. S. Voight, iždininkė Mrs. P. Lukas ir daug pagelbėjo Mrs. Jakavičienė, Mrs. Endziulienė ir Mrs. Balandienė. Šio parengimo pusė pelno skiriama lietuvių labdarybei. Taigi yra gražus ir pavyzdingas darbas, ypatingai, kad darbavosi daugu moje čia gimusios moterys.

— **P. Gribienė.**

Senukas 108 Metų, Bet Dar Budrus

Vienoje Chicagos prieglaudoje gyvena Arpad Sabadas, kuris neseniai minėjo 108-tą gimtadienį. Nepaisant į savo amžių, jis gali skaityti be akinių, turi visus dantis ir mėgsta išsigerti šnapsiuką.

Moterų Kuopos Pramoga Buvo Labai Smagi

Pereitam sekmadienyje, Dariaus-Girėno svetainėje Sandaros 100 Moterų kuopa buvo surengusi kortų ir bunco pramogą, o paskiau bendrą pasilinksminimą. Dalyviams teko daug dovanų, ypatinga "liukė" pasitaikė Dr. A. Zimontui, kuris gavo du ar tris prizus.

Svečiai buvo puikiai pavaišinti kumpiu, kugeliu, pyragaičiais ir pan. Žodžiu, šis parengimas buvo linksmas ir smagus. Lauksime kito panašaus.

Svarbus SLA. 36-tos Kuopos Susirinkimas Šiam Trečiadieny

Visi SLA. 36 kuopos nariai prašomi atsilankyti į svarbų susirinkimą šiam trečiadienyje, balandžio 5 dieną, Lietuvių Auditorijoj. Bus rinkimas pildomos tarybos ir delegatų į seimą. — **A. J. Zalatoris, pirm.**

TRUMPOS ŽINIOS

Teko patirti, jog Lietuvių Universiteto Kliubo narys Edgard Ferant savo vestuvėms yra nuskyręs birželio mėnesį.

P-ni B. Gilason pateko į Šv. Kryžiaus ligoninę, kur Dr. S. Biežis padarė jai operaciją.

Karys Algirdas Stankaitis,— 2344 W. Thomas St. jau išplaukė už jūrų. Jo brolis Keistutis šiuo laiku būna Afrikoj.

Corp. Raymond Vitkus, 6616 S. California Ave., kuris yra šoviku orlaivyje, išvyko į Pacifiką.

P-nų F. Satkauskų sūnus Jurgis, ilgoką laiką kovojęs Italijoj, gavo progos pailsėti Šiaurinėj Afrikoj.

Peoples Restaurant, 1628 W. 47th St. jau perėjo į naujas rankas.

Dabar ši valgykla yra operuojama 4 seserų, kurių viena, būtent Marie Litwitz šioj valgykloj yra išdirbusi už patikimą padavėją virš 15 metų.

Akių daktaras G. Serner, — 3401 S. Halsted St., turėjęs keletą savaičių smagių atostogų, su balandžio 3-čia diena vėl pradės eiti kaip ėjęs savo profesijos pareigas.

Jauna lietuvaitė Joana Evanauskaitė, 5825 S. Mozart St., balandžio 2-rą minės savo gimimo dieną.

Ji jau yra susižiedavus su Seržantu Stanley Rimkus, kuris šiuo metu randasi Italijoj. Joana yra graikšti ir tipinga lietuvaitė.

Visos Organizacijos Kviečiamos Išrinkti Delegatus Konferencijai Chicagoje

Į Plačiąją Mūsų Visuomenę, Draugijas, Organizacijas, Kliubus, Gyvuojančius Illinois, Indiana ir Wisconsino Valst.

Kaip jau buvo spaudoje minėta, Chicagoje susidarė stiprus komitetas Chicagos ir apylinkės lietuvių konferencijos šaukimui. Sekmingesniam darbo vedimui, komitetas pasiskirstė į šias komisijas — Ekzekutyvis, spaudos, finansų, priėmimo ir rezoliucijų.

Konferencijos šaukimo tikslas:

1. Kad stipriau susiorganizuoti ir išjudinti mūsų visuomenę Lietuvos laisvinimo darbui.

2. Dar sipriau paremti Amerikos karo pastangas.

3. Paminėti Lietuvos Steigiamojo demokratinio seimo 24 metų sukaktį ir dar stipriau užakcentuoti Amerikos lietuvių siekimą atstatyti ant demokratinių pamatų laisvą, nepriklausomą Lietuvą.

4. Paminėti 40 metų sukaktį spaudos atgavimo.

5. Paminėti 20 metų sukaktį Klaipėdos konvencijos pasirašymo.

Ekzekutyvis komitetas posėdžiavo pirmadienio vakarą, išrinko valdybą ir imasi darbo. Valdybon įėjo sekantieji asmenys: pirm. Dr. K. Drangelis, vice-pirm. kun. Albavičius, adv. K. Gugis, ir N. Klimas. Rašt. E. Mikužiutė ir V. Balanda,ižd. P Milleris. Komiteto nariai: — Dr. Montvidas, E. Samienė, P. Čižauskas, Dr. A. Zimontas, A. Kumskis, P. Šaltimieras.

Konferencija įvyks gegužio 21 d. Stevens viešbutyje, Chicagoje. Tad visi lietuviai, gevenantieji Illinois, Indiana ir Wisconsin'o valstijose, taip svarbiu tautai momentu, prašom kreipti rimto dėmesio ir rinkti atstovus į konferenciją. Draugijoms kvietimų laiškai tuojau bus išsiuntinėti. Tačiau kurie turėsite susirinkimus sekmadienį, jau prašome rinkti atstovus, nors ir be specialaus pakvietimo, nes laikas jau neilgas.

—**Chicagos Lietuvių Ko-tas.**

Veikalas Lietuva Tėvynė Sokol Svetainėje

Kas dedasi Lietuvoje po nazių okupacija bus parodyta nau jai parašytame brolių Vešotų veikale "Lietuva Tėvynė", kuris statomas sekmadienyje, balandžio 9 dieną, Sokol Hall.

Kita programo dalis susidės iš dainų ir komedijos. Taigi pra grama bus įdomi, gyva ir įvairi. Visi kviečiami atsilankyti. Pradžia 5 val. po pietų. Įžanga $1.00.

Komp. A. Pocius Stato Kontatą

Šiam sekmadienyje, balandžio 2 dieną, komp. A. Pociaus vadovaujamas choras ir solistai sudainuos T. Dubois kontatą: 'Septyni Žodžiai Nuo Kryžiaus'. Koncerto pradžia 7:30 val. vakare. Įžanga 75 centai.

KEISTUČIO PAŠALPOS KLIUBO SUSIRINKIMAS ŠIAM SEKMADIENY

Lietuvių Keistučio Pašalpos Klubo mėnesinis susirinkimas įvyks Bal. 2 d., 1944 m., Hollywood Svet., 2417 W. 43rd St., kaip 1:00 val. po pietų. Karo bonai bus parduodami ant vietos. Bus renkami darbininkai del "On to Victory in 1944" parengimo. Visi dalyvaukite, nes bus ir kitų svarbių reikalų.

Lucille S. Dagis, Rašt.

Karas mėgina drąsuolį,
Piktumas — galvočių,
O nelaimė — draugą.

Amerikiečiai Pakeičia Anglų Popročius

Vienas anglų laikraštis neseniai pažymėjo, jog "jankiai" okupavo Londoną ir pakeitė vietinių žmonių kalbą. Pamegdžiodami amerikonus, anglai jau nesako "taxi", bet "cab", o krutamus paveikslus vietoj cinema, vadina "movies".

Gera Meilė

— Kiti vyrai savo žmonas į dangų kelia, o tu...

— Tikėk, ir aš taip padaryčiau, jei žinočiau, kad iš dangaus negrįši.

LAIDOTUVIŲ DIREKTORIUS

John F. Eudeikis

SENIAUSIA IR DIDŽIAUSIA LAIDOTUVIŲ ĮSTAIGA

AMBULANCE
DIENĄ IR NAKTĮ

Visi Tel. Yards 1741-1742

4605-07 So. Hermitage Ave.
4330-34 S. California Ave.
Tel. LAFayette 0727

DYKAI Koplyčios visose Chicagos dalyse

Radio Programas nuo 8:00 iki 8:30 Pirmadienio ir Ketvirtadienio Vakare iš stoties WGES (1390), su Povilu Šaltimieru

J. P. VARKALA

VALSTIJOS REGISTRUOTAS AUDITORIUS
Perkėlė Savo Raštinę į Brighton Parką
4148 Archer Avenue
PHONE VIRGINIA 2114
Su Income Taxų ir Kitokiais Reikalais Kreipkitės Viršminėtu Antrašu

LAIDOTUVIŲ DIREKTORIAI
— NARIAI —
CHICAGOS IR CICEROS LIETUVIŲ LAIDOTUVIŲ DIREKTORIŲ ASSOCIACIJOS

Ambulancų Patarnavimas Dieną ir Naktį
Turime Koplyčias Visose Miesto Dalyse

LACHAWICZ IR SUNUS
Phones: Canal 2515 Comm. 5765 Pullman 1270
2314 West 23rd Place 10756 So. Michigan Ave.

A. M. PHILLIPS
3307 So. Lituanica Ave. Phone Yards 4908

J. J. ZOLP
1646 West 46th Street Phone Yards 0781-0782

P. J. RIDIKAS
3354 So. Halsted Street SKYRIUS 710 W. 18th St.
VISI TELEFONAI: YARds 1419

J. LULEVIČIUS
4348 So. California Ave. Phone Lafayette 3572

S. P. MAŽEIKA ir J. EVANAUSKAS
3319 So. Lituanica Ave. Phone Yards 1138

LEONARD F. BUKAUSKAS
10821 S. Michigan Ave. Phone Pullman 9661

EXTRA! EXTRA!

Permanytas vardas ir adresas Lietuviškas Žydukas
REMKITE SENĄ LIETUVIŲ DRAUGĄ
N. KANTER, sav.
MONARCH LIQUOR
3529 So. Halsted St.
Phone YARds 6054

DR. KARL NURKAT
(NURKAITIS)

LIETUVIS DAKTARAS
Aptometristas
Pritaiko atsakomingai akinius už prieinamą kainą ir ant lengvų Išmokėjimų
3241 S. Halsted St.
PHONE CALUMET 4591
RAKANDŲ KRAUTUVĖ

DR. G. SERNER
LIETUVIS AKIŲ GYDYTOJAS

Tel. YARds 1829
Pritaiko Akinius.
Kreivas Akis Ištaiso
Ofisas ir Akinių Dirbtuvė
3401 SO. HALSTED ST.
kampas 34th St.
Valandos nuo 10 iki 4, nuo 6 iki 8
Nedėlioj pagal sutartį.

ADVOKATAI

JOHN B. BORDEN
LIETUVIS ADVOKATAS
2201 W. Cermak Road (W. 22 St.)
Ofiso valandos: Kasdien nuo 9 iki 5
Vakarais: Panedėlio, Seredos ir Pėtnyčios 6 iki 9
Telefonas Canal 1175
Namai: 6459 S. Rockwell St.
Telefonas Republic 9600

Tel. LAFayette 7020

DR. S. NAIKELIS
GYDYTOJAS ir CHIRURGAS
Rezidencija ir Ofisas
3417 S. Halsted Street
VALANDOS:
Nuo 2 iki 4 ir 7 iki 9 vak.
Nedėliomis pagal Sutartį

DR. EMILY V. KRUKAS
GYDYTOJA IR CHIRURGAS
4146 Archer Avenue
Ofiso Tel. LAFayette 3210
Rez. Tel. LAFayette 0094
Jeigu Neatsiliepia — Šauk KEDzie 2868
VALANDOS:
Pirm., Antr. Ketvirt. 6—9 vakare
Penkt. nuo 8:30 vak. iki 9:30 vak.
Šešt. nuo 6 val. vak. iki 9:30 vak.
Treičadieniais ir Nedėliomis Pagal Susitarimą

Dr. Margeris
3325 S. Halsted St.
Valandos: nuo 10 r. iki 2 po pietų ir nuo 6 iki 8 vakaro.
Šventadieniais tik susitarus
Phone YARds 7299

LIETUVIAI DAKTARAI
AMERIKOS LIETUVIŲ DAKTARŲ DRAUGIJOS NARIAI

Tel. YARds 3146
VALANDOS: Nuo 11 iki 12, 2 iki 4 ir 7 iki 9
Pirmadieniai: 2 iki 4 ir 7 iki 9
Šventadieniai: 11 iki 12
Dr. V. A. Šimkus
GYDYTOJAS ir CHIRURGAS
ir Akinius Pritaiko
744 W. 35th Street

Phone Calumet 7358
DR. M. ZILVITIS
DENTISTAS
3246 S. Halsted Street

Tel. Pullman 1193 ir 8277
I. E. MAKARAS M. D.
GYDYTOJAS ir CHIRURGAS
10758 So. Michigan Ave.
ROSELAND-CHICAGO, ILL.

Victory 1522
DR. J. KULIS
Valandos:
9 iki 12 a.m.—6 iki 9 p.m.
LIETUVIS GYDYTOJAS IR CHIRURGAS
3259 So. Halsted St. Chicago

Ofiso Tel. Victory 3687
DR. J. P. POSKA
GYDYTOJAS IR CHIRURGAS
3133 S. Halsted St. Chicago
Ofiso valandos:
Nuo 9 iki 12 dieną ir — 7 iki 9 vak
Išskyrus Antr-nio ir Ketvirt. vak
Rez. 6504 So. Artesian Avenue
Telefonas Hemlock 2374
Res. valandos: 3 iki 6 vakare
Antradieniais ir Šešt. 3 iki 9 vak

Tel. Canal 0257
Dr. P. Z. Zalatoris
GYDYTOJAS IR CHIRURGAS
Ofiso valandos:
10:30 iki 12 val. rytais
1 iki 3 val. po pietų
6 iki 9 val. vakarais.
Sekmadieniais: 9 iki 12 val. rytais
Ofisas:
1821 So. Halsted Street
Telefonas Canal 0257
Rezidencija:
6608 So. Artesian Avenue
Telefonas Prospect 8252

Phone REPublic 2266
Dr. K. Drangelis
DENTISTAS
2420 W. Marquette Rd.
Arti Western Av.

Phone Canal 6122
DR. S. BIEŽIS
GYDYTOJAS ir CHIRURGAS
2201 W. 22nd Street
CHICAGO, ILL
Ofiso valandos: nuo 1—3 ir 7—8
Seredomis ir Nedėl. pagal sutartį
Rez. 6631 So. California Av.
Telefonas Republic 7860

YARds 4787
DR. STRIKOL'IS
GYDYTOJAS ir CHIRURGAS
Ofisas: 4645 So. Ashland Avenue
Ofiso valandos:
Nuo 2 iki 4 ir nuo 6 iki 8 val. vak.
Nedėliomis pagal sutartį.
Namų Tel: Prospect 1930

Phone VICtory 2514
Dr. A. J. Zimontas
Seniausias Lietuvis
DENTISTAS
3252 So. Halsted St.

YARds 2246
DR. C. Z. VEZEL'IS
DENTISTAS
4645 So. Ashland Ave.
arti 47th Street
Valandos nuo 9 iki 8 vakare
Seredoj pagal sutartį.

Phone YARds 5921
Rez. Tel. KENwood 5107
DR. BERTASH
756 W. 35th Street
Cor. of 35th and Halsted Sts.
Ofiso valandos nuo 1-3; 6:30-8 vak.
Nedėldieniais pagal sutartį.

Phone HEMlock 2061
DR. JOSEPH KELLA
DENTISTAS
6558 S. Western Ave.
VALANDOS:
Nuo 9 ryto iki 3 vakare
Nedėliomis pagal Sutartį