SANDARA

THE LEAGUE

LITHUANIAN NEWSPAPER

SANDARA
Published by the
Lithuanian National League
of America
Consisting of 100 Branches Located
in all Principal Cities of the
United States
MAIN OFFICE
840 W. 33rd St., Chicago, Ill.
Yards 4789

METAI XXX — PENKTADIENIS, LIEPOS-JULY 28 D., 1944 M. — NO. 30

Gruožai

Raso V. G.

PLEBICITAS BALTIJOS KRAŠTUOSE

DR. A. L. GRAIČUNO PAMOKSLAS

BURBULIŲ SKLEIDĖJAI

Nelabai seniai pasirodė p. Sumner Welles, buv. valstijos sekretoriaus padėjėjo, knyga "The Time for Decision". Kadangi p. Welles yra vienas žymiausių Amerikos diplomatų, tai ir jo veikalas atkreipė visų dėmesį.

Mums įdomu buvo perskaityti tas vietas, kur jis kalba apie Baltijos kraštus. Kaip ir reikėjo tikėtis, p. Welles sukritikavo bolševiku pravesta plesbicita Lietuvoje, liepos m. 1940 metais. Anot jo, tokiose aplinkybėse laisvas žmonių apsisprendimas nėra galimas ir patsai plesbicitas neturi vertės.

Bet kaip p. Welles žiuri į Baltijos kraštų ateiti? Jo nuomone, tuose kraštuose reikia pravesti teisingą, bešališką plesbicitą, kad patirti tikrąjį žmonių nusistatymą. O teisingas atsiklausymas gali but tiktai tuomet, kai sovietai ištrauks iš tų kraštų savo kariuomenę, savo agentus ir importuotus agitatorius.

Maskva, žinoma, spardysis ir nenorės tokių balsavimų, nes ji supranta kad Lietuvos, Latvijos ir Estijos žmonės milžiniška didžiuma pasisakys už pilną nepriklausomybę. Todel kitoms Jungtinėms Tautoms teks sudaryti stiprų frontą, kad priversti rusus laikytis Atlanto Čarterio.

Šie metai Amerikoje yra rinkimų metai. Politikieriai ieško visokių šukių, kad patraukti savo pusėn rinkėjus. Tarpe kandidatų yra nemažai subankrutijusios "America First" organizacijos, kurioje buvo susispietę daugelis Vokietijos simpatikų.

Štai tulas Lansing Hoyt, kuris "bėga" į kongresmanus Milwaukee, Wis., paskelbė tokią platformą:

"Ne siekime padalinti arba sunaikinti Vokietijos, nes ji gal bus reikalinga musų pusei sekančiam kare, kuris iškils prieš bolševizmą."

Tai yra gudrus to kandidato manevras gauti balsų tarpe Wisconsino vokiečių ir tų, kurie nepritaria bolševizmui.

Dar vienas keistas dalykas. Tarpe vokiečių ir lenkų Milwaukee mieste pradeda formuotis "bendras frontas" prieš airius politikierius, kurie nori viską laikyti savo rankose.

Ištikro, rinkimų laikais tenka prisiklausyti visokių nonsensu.

Dr. A. L. Graičunas, rašydamas bolševikų "Vilnyje" nejučiomis pasakė bent dali tiesos savo bendraminčiams. Kalbėdamas apie "motutę Lietuvą" jis štai kaip atsiliepia:

"O tu suklaidintas per tautininkus, sandariečius, katalikus ir socialistus, vieton ištiesti pagelbos ranką, sugniaužęs kumšti smogi jai (Lietuvai) galvon, kad greičiau pribaigti jos gyvybę!"

Tikra tiesa, kad musiškiai bolševikai nori pribaigti Lietuvą. Tik šiame judošiškame darbe juos suklaidino ne lietuviškos grupės, bet raudonieji revoliucijos apaštalai. Taip kaip Adomą ir Jievą suvedžiojo žaltis, taip musų bolševikėliams apsuko galvas Kremliaus pažadai.

Karo metu visur jaučiasi popierio stoką. Pav. Anglijos laikraščiai pasirodo vos keturių puslapių. Išleidimui ir mažutės knygelės Londone reikalinga gauti leidimas.

Bet dabartinis popierio krizis negali prilygti tam, kuris buvo Amerikoje Civilio Karo metu. Tuomet iš Egipto gabenta laivais mumijos, kuriose buvo viniojami "nabašninkai". Popierio išdirbėjai nuplėšdavo nuo mumijų audinius ir iš jų gamindavo popierį. Kartais į tas mumijas buvo įvinioti šventieji krokodilai, jaučiai, kates ir pan.

Kaikurie musų rašte mokinti tebešukauja kam Amerikos Lietuvių Taryba buvo pasiuntusi pradžioje gegužio m. šių metų sveikinimą Amerikos lenkų kongresui, Buffalo, N. Y. Jie taipgi bando kiek galėdami išpusti lenkų "pavojaus" burbulą. Bolševikai tą daro su išrokavimu, nes jie žino, kad jeigu lietuviai ginčysis su lenkals, tai jiems bus lengviau pavergti vienus ir kitus. Bet kokiais išrokavimais tą burbulą pučia kaikurie "vaduotojai", to mes negalime suprasti. Nejaugi ir jie nori pagelbėti "sovietininkams?"

Anglijos Vyriausybė Apgina Teisingumo Principus

Edenas Surado Greitą Atsakymą Maskvai

Nežinia, ar paprastam pasityčiojimui, ar kokiais kitais sumetimais, Maskvos komisarai pareiškė, jog jie nesiekia pasisavinti Lenkijos teritorijos. Jie visai nutyli, jog apie pusę tos teritorijos jie jau pasisavino, o kitoje žada įvesti bolševikų proteguojamą valdymo sistemą.

Stalino nuosprendžių išvaduotąją Lenkiją valdys "Lenkų Tautinio Išlaisvinimo Komitetas", susikuręs Maskvoje. Premiero Mikolaiczyko valdžia, esanti Londone, nebus įleista nei dabar, nei ateityje. Tuo budu susidaro krizis, kurį išrišti vieni lenkai negalės. Jų laimei, Anglijos valdžia atsisakė pripažinti Maskvoje iškeptą komitetą.

Anglų užsienio reikalų ministeris Edenas, kalbėdamas parlamente, trumpai ir aiškiai pasakė, jog Anglija ir toliau palaikys ryšius su premiero Mikolaiczyko valdžia, tuo budu pripažindama ją kaipo vienintėlė ir legale Lenkijos vyriausybė. Be abėjo, tokio nusistatymo laikysis ir Washingtonas.

Maskva, grusdama savo sovietišką sistemą Lenkijai ir Baltijoms šalims, įžeidžia kitų alijantų jausmus ir paniekina teisingumą. Karas dar neužsibaigė, o jau sovietai bando viską savaip sutvarkyti ir prisiplėšti kiek jiems lenda. Nei Londonas, nei Washingtonas tokiai praktikai niekad nepritars.

Kaip Toli Trauksis Vokiečiai Rytuose?

Nuo Karaliaučiaus Iki Karpatų

Kaikurie žinovai pranašauja, jog Hitleris apleis Baltijos kraštus ir dalį Rytų Prusijos, kad sutrumpinti visą frontą. Nauja linija eitų nuo Karaliaučiaus iki Varšuvos, Krakuvos, Karpatų. Tuo budu vokiečiai tikisi paliuosuoti apie 30 divizijų ir pasiųsti jas į vakarus prieš anglus ir amerikiečius.

Mirtis Už Pardavimą Radio Aparatų Norvegijoj

Švedų laikraštis "Dagligt Allehanda" praneša, jog vokiečių karinis teismas Harstad, Norvegijoje, pasmerkė mirčiai kelius vokiečių kareivius ir norvegus už parduvimą keliolikos radio aparatų "ne-nazistams" norvegams. Gestapo agentai patyrė, jog per tuos aparatus žmonės klausosi anglų radio programų. Tarpe pasmerktųjų yra viena moteriškė, kuri tarpininkavo tarpe pirkėjų ir vokiečių kariškių.

Miškų industrija atneša North Carolina valstijai 110 milionų dolerių į metus.

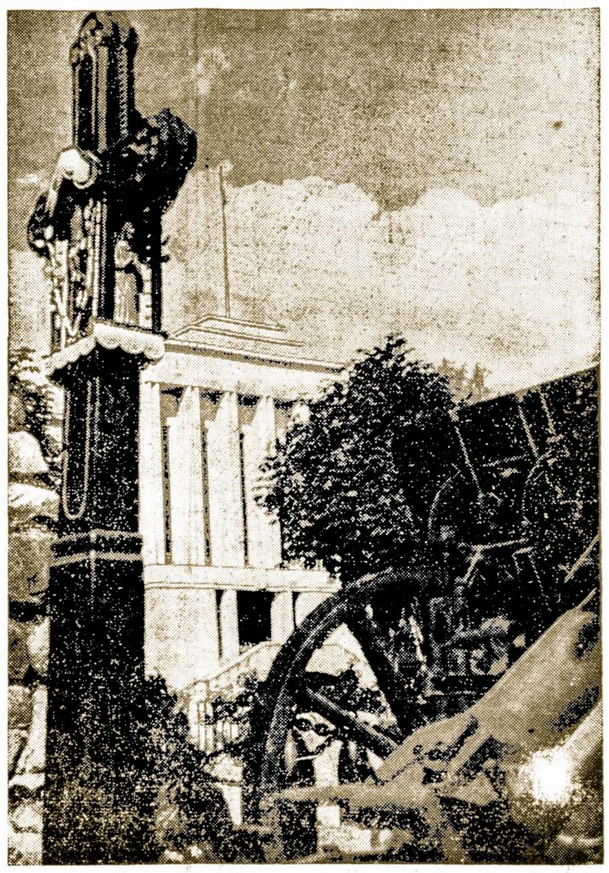

Aplinkui Kauną Vėl Siaučia Karo Audrą, Kuri Gali Sunaikinti Tą Miestą Taip Kaip ir Vilnių. Šiame Paveiksle Matome Dalelę Karo Muziejaus Kaune.

VOKIEČIAI GAL PRAŠYS PAS STALINĄ TAIKOS

Ar Pasikartos Šiais Metais Kas Buvo 1939?

Perkratant Įvykius Rytiniam Fronte

Iš vokiečių generalinio štabo pranešimu ir aiškinimu per radio išgirsti kad rusai turi sutraukę rytų fronte milžiniškas pajėgas, kurios puola ir puola. Tačiau, ten jokių didelių mušių neįvyksta ir sovietų kariuomenė eina kaip peilis per sviestą. Vokiečiai mažai kur tesipriešina ir apleidžia net gamtiniai patogiausias pozicijas.

Tuom tarpu vakarų fronte, Normandijoje ir Italijoje jie ginasi įsikandę dantimis. Alijantai turi atkakliai kautis, kad užimti mažiausį kalniuką arba miestelį. Del ko taip yra? Spėliojimų gali buti visokių.

Hitleris ir jo klika dar vis tikisi pasirašyti su Stalinu atskirą taiką ir pakartoti ta, kas įvyko prieš penkius metus, kai Ribbentropas ir Molotovas pasirašė garsiąją "nepuolimo" sutartį. Maskva gavo už tai gerą atlyginimą, apie kurį jau visi žinome.

Žinodamas, kad karo jis nebeišlos, Hitleris griebiasi desperatiškų priemonių suskaldinti Jungtines Tautas ir atsikratyti vieno fronto. Rusų frontas jam atrodo lengviausiai likviduoti. Traukdamasis iki "senųjų" rubežių Hitleris mano patenkinsęs Stalino karines ambicijas ir sovietų armijos "unorą". Paskiau pasiulys taiką, gal but pasižadėdamas priimti ir komunistišką krikštą, kad užkirsti "plutokratiškom demokratijom" kelią į Europos kontinentą. Diktaturos gali labai lengvai susiuostyti ir rasti bendrą kalbą. Stalinas tuomet jaustusi ne tik nugalėtoju Vokietijos, bet ir "bosu" visos Europos. Nesinori, kad tokie spėliojimai išsipildytų. Vienok šiais laikais, kaip ir praeityje gali pasitaikinti visokių keistenybių.

Žirafa turi ilgų kaklą tam, kad iš tolo galėtų pamatyti priešą.

Anglijoj šiuo laiku gyvena apie 300,000 žydų.

MASKVA PASIRUOŠUSI "BOSAUTI" LENKIJOJE

Komunistai Lenkijoje Ruošiasi Sudaryti Milioninę Armiją

Naujai Iškepto Generolo Berlingio Manifestas

Veržiantis giliau į Lenkiją, naujai iškeptas raudonuju lenkų kariuomenės vadas, gen. Berling pareiškė, jog neužilgo jis turės milioninę armiją, kuri saugosianti Lenkijos interesus. Iki šiam laikui Berlingas turi apie 100,000 kareivių, kuriems vadovauja didžiumoje rusų karininkai.

Jeigu taip, tai Lenkija turės dvi priešingas viena kitai armijas. Pirmutinė, tai to, kurią vadovauja gen. Sosnowski ir yra jų Londono vyriausybės žinioje. Antroji bus komunistų kontroliuojama.

Pastaroji, budama jau krašto viduje, jausis tikra šeimininke ir vargiai ar įsileis kaip jie vadina "dvarponių kliką". Tuo budu susidarys gana kebli padėtis. Lenkai patriotai, demokratai ir kovotojai prieš Hitlerį, laimėjus karą, negalės grįžti į savo tėvynę, nes jų ten neįsileis Maskvos išperėti komunistai.

Aukso Karštligė Apėmė Ontario Kanadiečius

Nuo Quebeco iki Manitobos, nuo North Bay iki Hudson Bay tukstančiai kanadiečių ieško aukso ir deimanto. Nuo pradžios šių metų atidaryta 5,700 naujų kasyklų. Milionai dolerių investuota į šią brangenybių medžioklę. Ekspertai pranašauja, jog pirm negu pradės kristi sniegas, bus paskelbta daugybė nauju radiniu. Kasyklos iki šiam laikui jaučia vieną trukumą, tai darbininkų.

Vokiečių Fronto Suirimas Baltijoj

Šiaulių Netekimas Yra Didelis Smugis Naziams

Rusai Perkerta Baltijos Frontą Pusiau

Eidami skersai Lietuvą per Šiaulius į Šventosios ir Liepojaus uostus, rusai tikisi atkirsti porą desėtkų vokiečių divizijų, kurios tebėra Latvijoje ir Estijoje, arba priversti jas bėgti juros keliais, paliekant visus sunkiuosius ginklus.

Vėliausi pranešimai rodo, jog rusų kariuomenė prisiartino Kauno ir bando jį apsupti. Smarkios kovos jau eina senojoj miesto dalyje. Todel bile dieną galime laukti pranešimo, jog ir Kaunas yra sovietų rankose. Kiti žinomi žymesni miestai taipgi pasiduoda vienas po kito. Garsiosioj Lietuvos Brastoje, kuri seniau buvo pirmaeilė tvirtovė, mušiai eina gatvėse. Vokiečių jėgos ten yra apsuptos.

Baltstogės miestas ir stotis, į pietus nuo Gardino, taipgi paimtas. Rusai iš dviejų pusių veržiasi prie Varšuvos, kuri yra pakeliui į Rytų Prusiją. Rusų generalinis štabas, matyt, ruošiasi laužtis į Dancigą ir vienu smugiu atkirsti visą Rytų Prusiją ir jame esančią nazių kariuomenę.

Svarbus Gelžkelių Centras

Užėmę Panevėžį, rusai pradėjo stumtis Šiaulių miesto link, kuris jungia keletą gelžkelio linijų. Viena eina į Rygą ir ji sudarė paskutinį ryšį tarp šiaurėje esančiu vokiečių divizijų ir paties Reicho. Kita linija eina į Klaipėdą, iš kurios vokiečiai siuntė maista ir amunicija savo armijoms. Netekimas Šiaulių yra didelis smugis nazių karo mašinai.

Nazių Frontas Estijoj Pradeda Braškėti

Šiomis dienomis rusai išlupo kertini akmeni ir iš vokiečių fronto Estijoje. Pakartotinais puolimais rusams pasisekė išstumti savo priešą iš Narvos, kuri saugojo pajuri ir buvo stipri atrama vokiečiams.

Prieš keletą mėnesių rusai buvo įsiveržę į tą miestą, bet vokiečiams šiaip taip pasisekė jį apginti. Dabar išvyti iš Narvos, vokiečiai turės trauktis toliau į pietus.

Ragina Gelbėti Ameriką Nuo Naujo Pagoniškumo

Dr. D. Elton Trueblood, kuris yra Stanford universiteto kapelionu, neseniai kalbėdamas Chicagoje, ragino visus gelbėti Ameriką nuo naujo paganizmo. Kaipo pavyzdį jis patiekė padidėjusį divorsų skaičių ir materialistinį politikavimą. Dr. Trueblood pareiškė: "Kadangi paganizmas taip stipriai įsigalėjo, šių dienų krikščionys atsidurė tokioje pat padėtyje, kaip ir pirmojo amžiaus krikščionys — svetimose, neprielankiose aplinkybėse. Todel Amerikos bažnyčioms yra platl dirva veikmei."

SLA. Prisiuntė $2,000 Am. Lietuvių Tarybai

Šiomis dienomis Amerikos Lietuvių Tarybos ofisas gavo dviejų tukstančių dolerių čekį iš SLA. Tie pinigai buvo paskirti pereitame susivienijimo seime iš tautišku centu, kuriuos nariai sudeda. Šį stambi auka žymiai prisidės prie išplatinimo musų akcijos Lietuvos gelbėjimui.

Lietuvos Kraštas Skaudžiai Nukenčia Nuo Karo

Naziai Traukdamiesi Iš Lietuvos Sunaikina Kas Tik Pakliuva

Švedų spauda praneša, jog traukdamiesi iš Lietuvos vokiečiai naikina ne tik kelius ir tiltus, bet ir privatines nuosavybes. Didesnį namai sprogdinami, o ukiai padegami. Tinkamesnius darbui vyrus priverstinai evakuoja į fronto užpakalį, o paskiau veža į Vokietiją. Ištisi kaimai buna ištuštinti.

Besiartinant rusams prie Kauno, tas miestas tapo apvalytas nuo civilių gyventojų. Pasiliko tik tie, kurie yra įkinkyti į vokiečių karo mašiną. Utėna, Anykščiai ir Panevėžio miestas smarkiai apdeginti ir retai, kuris namas išliko sveikas.

Vietiniai Partizanai Dalyvavo Kovose Vilniaus Mieste

Užimti rusams Vilnių, pagelbėjo ginkluoti vietinių žmonių buriai, kurie pirmiausiai įsiveržė į tą miestą ir puolė įsitvirtinusius vokiečius. Pasakojama, jog vienoje vietoje sovietų kariuomenė bandė išmušti vokiečius, bet negalėjo. Tuom tarpu atėjo partizanai ir sulamdė priešą. Partizanų buriuose buvę lietuvių, lenkų ir baltgudžių.

Pirkite Karo Bonus ir Stampas.

SANDARA

THE LEAGUE

LITHUANIAN NEWSPAPER

LITHUANIAN WEEKLY NEWSPAPER
Published Every Friday by the
LITHUANIAN NATIONAL LEAGUE of AMERICA
Editorial Office:
840 West 33rd St., Chicago Telephone Yards 4789

SUBSCRIPTION RATES:
In The United States per year $2.00
In Canada and All Foreign Countries per year $3.00

Entered as second class matter OCTOBER 25th, 1926, at the Post Office at Chicago, Illinois, under the ACT of MARCH 3, 1879.

Sandara yra Savaitinis Laikraštis, leidžiamas kas Penktadienis.
Sandara yra Organas Amerikos Lietuvių Tautinės Sandaros,
840 West 33rd St., Chicago, Illinois

UŽSAKYMO KAINA:
Suvienytose Valstijose metams $2.00
Užsienyje metams $3.00

AMERIKA IR PASAULIO LIKIMAS

Pagarsėjęs anglų mokslininkas ir sociologas Harold J. Laski, kuris nuolat rašo amerikiečių spaudoje, neseniai palietė klausima apie Amerikos role busimos pasaulinės tvarkos nustatyme. Jis įrodynėja: Suvienytos Valstijos yra šiandie ir bus dar ilga laika galingiausia pasaulyje valstybė ekonominiu atžvilgiu. O kadangi pasaulio politiniai reikalai rišami pasiremiant ekonomine jėga, tai nuo šios šalies užimtos pozicijos priklausis busimos taikos nustatymas.

Jeigu Amerika izoliuotų save, tai už desėtko metų įvyktų naujas karas. Jei Amerika pasisuktų į imperializmo kelią, tai tas reikštų varžytines del grobio ir lenktiniavimą ginkluose. Tokiam atvėjuje vienos valstybės butų Amerikos vasalais, o kitos taptų įrankiais tos galybės, kuri butų priešinga Amerikai. Tas irgi greitai privestų prie naujo karo.

Tik jeigu Amerika sunaudos savo milžinišką galybę tokiai taikai, kurioje valstybės bendradarbiaus pakėlimui gerbuvio Europos ir Azijos tautose, dabartinis kraujo praliejimas nebus veltui. Nuo Amerikos priklauso pasaulio likimas.

Taip išvedžioja p. Harold Laski. Reiškia, ir rimtesnieji anglai supranta, kad ateities išganymas priklauso ne nuo padalinimo Europos į dvi sferas, vieną pavedant Sovietų Rusijai, o kitą Anglijai, bet nuo įkunyjimo Amerikos tracinės politikos, kurioje smurtas ir prievarta neturi vietos.

LIETUVA NAUJOJE OKUPACIJOJE

Lietuva šiame kare nukentės daug skaudžiau, negu pereitame. 1914-1918 metais karo audra perėjo tik vieną kartą ir tai tik tam tikrais ruožais, tuom tarpu kaip dabar toji audra palietė Lietuvą jau antru kartu ir tenai apsistoja ilgesniam laikui. 1915 metais, užimant Vilnių, ten buvo išgriauta vos keli namai, tuom tarpu kaip pradžioje liepos mėnesio, šiais metais, sunaikinta visas miesto centras. Moderniški karo įrankiai, kaip giltinės dalgė, plačiau ir skaudžiau paliečia kaimus, miestelius ir miestus.

Praėjus antrąjai audrai, Lietuvos kraštas atsidurs naujų okupantų globoje. Kas jie tokie yra, mes jau žinome. Kaikuriais atžvilgiais jie nedaug kuom skirsis nuo nazių. Vieni ir antri turėjo arba turi tuos pačius tikslus — užgrobti ir prisijungti Lietuvą. Raudonoji armija neatneša lietuviams laisvės. Ji tik atidaro vartus bolševikiškai valdymo sistemai, kurios neapkenčia demokratiniai nusiteikę ir laisvės ištroškę žmonės.

Amerikos lietuvius, kurie atydžiai seka įvykius senoje savo tėvynėje, apėmė baimė, kad užėjus naujai okupacijai, nepasikartotų tas kas buvo 1940-41 metais ir dar gal žiauresnėj formoje. Nauji persekiojimai ir ištrėmimai išskintų lietuvių tautą, kurios sunai ir dukterys pirmiau buvo tremiami į Reichą priverstiniems darbams, arba tiesiai į koncentracijos stovyklas.

Kaip užbėgti tam visam už akių, yra nelengva problema. Pradiniai žingsniai šioje srityje jau yra daromi. Į Washingtoną jau buvo atsikreipta; spaudoje plačiai išsitarta. Kad musų žygiai butų pasekmingesni, reikalinga visos musų visuomenės kooperacija ir susiburimas. Šis momentas yra begalo svarbus; nuo jo priklausys Lietuvos žmonių likimas. Kuo daugiau mes patys rodysime susirupinimo, tuo reikalų, tuo greičiau susilauksime simpatijos ir paramos ir iš galingesnių sluoksnių.

RUOŠIASI TAIKOS LAIKOTARPIUI

Kad išvengti pokarinės bedarbės ir pagreitinti pristatymą civiliems žmonėms reikalingiausių dalykų, valdžios atstovai jau dabar gamina planus kaip demobilizuoti dabartinę milžinišką karo pramonę. Tas darbas nėra taip lengvas, kaip iš paviršiaus atrodo.

Neseniai Washingtonas atsikreipė į automobilių išdirbėjus atsiklausdamas ką jie apie tai mano. Pasikalbėjimuose iškelta daug įdomių dalykų. Valdžia pasiulė, kad Detroito fabrikantai jau dabar pradėtų ruoštis civilei gamybai. Tie gi sako, jog per daug užimti karo industrija ir neturi laiko eksprimentuoti su naujais modeliais. Grįžimas į normalę produkciją nebuseš lengvas. Nuo 3,000 iki 5,000 mažesnių firmų pristatydavo įvairias dalis automobiliams. Dabar tos firmos užimtos karo reikmesnimis, o pakeitimas į civilę gamybę užims joms daug laiko.

Valdžios atstovai vienok mano, jog automobilių gamintojai turi slaptus planus, apie kuriuos nieko nesako kitiems. Užsibaigus karui, į pirmuosius taikos metus jie padirbtų apie 2,150,000 automobilių, tai yra tik pusiau tiek, kiek padaryta 1941 metais. Panašiai atsitiks ir su kitom pramonės šakom. Todel pokarinė bedarbė negalės buti didelė.

...adijum išradimo 1898 ...o pagaminta tik 2,500 pusgramių, arba ne pilni trys svarai.

LIETUVIŲ DELEGACIJA WASHINGTONE

Apie musų delegacijos lankymąsi valstijos departamente, Washingtone, Amerikos Lietuvių Informacijos Biuras, New Yorke patiekė tokį pranešimą:

Liepos 21d. Washingtone lankėsi jungtinė lietuvių, latvių ir estų kilmės amerikiečių centrinių organizacijų delegacija. Delegaciją sudarė atstovai nuo Amerikos Lietuvių Tarybos, Suvienyto Latvių Amerikiečių Komiteto, ir Centrinio Estų Amerikiečių Organizacijų Komiteto.

"Delegacijoje dalyvavo adv. Nadas Rastenis (delegacijos pirmininkas, Marylando Atstovų Rumų narys), Egzekutyvo nariai Dr. Pijus Grigaitis ir Mikas Vaidyla, direktorius adv. Kastas Jurgėla (delegacijos sekretorius) kun. Conradd Klemmer (estų atstovas), ir Richard Hermanson (Baltic American Society pirmininkas, latvių atstovas).

"Delegacija lankėsi Prezidenturoje ir Valstybės Departamente, kur turėjo išsamų pasikalbėjimą, kurio metu buvo įteiktas platokas memorandumas sąryšyje su tarptautine padėtimi ir įvykiais Baltijos valstybėse.

"Apie delegacijos lankymosi išdavas ir įteikto memorandumo turinį kiek vėliau, išleis platesnį pranešimą. Tarp kitko, delegacija padarė parengiamuosius žingsnius stambesniai delegacijai, kiek vėliau, pas aukštesnius U. S. pareigunus priimti."

Apžvalga...

ŠVEDIJA LINKUSI PRIPAŽINTI BENEŠO VALDŽIĄ "DE FACTO"

Iki šiam laikui Švedija skaitė legališka Čechoslovakijos valdžia Hacho kabineta, kuris atsidavė į Hitlerio malonę ir priėmė pasiulytą protektoratą. Susitvėrusios Londone Benešo valdžios švedai nepripažino.

Bet dabar ima pusti kiti vėjai. Stockholmo užsienio ministerija neseniai pareiškė, jog buvęs Čechoslovakų atstovas Kuczera: "turi teise vesti derybas su Švedijos valdžia reikale Čechoslovakijos piliečių, kurie šiuo laiku randasi Švedijoje".

Pasekoje to p. Kuczera atidaė Stockholme savo biurą Stockholme, kuris tais reikalais rupintis. Kaikurie mano, jog tai pirmas žingsnis pripažinime Benešo valdžios de facto. Bet klausimas ar tą valdži pripažins patys čechai, o ypatingai slovakai?

LENKAI APIE PASIKEITIMUS VILNIUJE

Lenkų valdžios laikraštis "Dziennik Polski", išeinąs Londone, sekančiai prisiminė apie Vilnių:

"Sovietų armija šiandie yra Vilniuje. Neužilgo ji gal bus ir Varšuvoje. Tuom tarpu neramus tylėjimas viešpatauja Londone, Washingtone ir Maskvoje. Tuom tarpu girdime apie lietuvių komunistinę valdžią su Paleckiu priešakyje, kuris esąs atvykęs į Vilnių. Toji valdžia tiek bendro turi su Vilniu, kiek Lenkų Patriotų Sąjunga su Varšuva".

Aišku, Maskva "skymuoja" Vilniu atiduoti ne lietuviams, bet pasilaikyti sau. Jeigu ir bus tame mieste keli komisarai su lietuviškom pavardėm, tai jie tiek turės galios ir įtakos, kiek senesnių laikų "liokajai" svetimo pono palociuose.

KAI RYTŲ PRUSIJOS KLAUSIMAS NUNESTAS Į TURGŲ

Vėliausioje savo laidoje, Brooklyno "Amerika" padarė sekančią pastabą:

"Šiandie, kai vokiečių užsimojimas valdyti pasaulį eina vėjais, drąsiau kalbama apie Rytprūsių likimą. Lenkų vyriausybė Londone išleido savo pareiškimą, kuriame reikalauja Rytprūsius atiduoti Lenkijai. Sumner Welles, buvęs valstybės pasekretoris, savo naujoje knygoje pasisako už Rytprūsių atidavimą Lenkijai, tik patardamas vokiečius iškelti iš ten į kitas Vokietijos dalis.

"Walter Lippmann, pagarsėjęs užsienio politikos teoretikas, siulo Rytprūsius iki Karaliaučiaus atiduoti Rusijai, o kitą dalį — Lenkijai.

"Apie Lietuvos teises bent į mažą dalį Rytprūsių šiandie niekas iš nelietuvių nekalba. Ir kur kalbės, kai šiandie vis daugiau ir daugiau vengiama minėti nepriklausomos Lietuvos vardą. Tik S. Burton Heath, "New York World-Telegram" korespondentas Washingtone, liepos 15 d. savo straipsnyje pažymėjo, kad Rytprūsius iš Lietuvos atplėšė vokiečiai prieš 713 metų."

Jeigu kiti nekalba apie istorines Lietuvos teises į Rytų Prusiją, tai čia dalinai kalti patys lietuviai, kurie nedrįso iškelti to klausimo viešumon. Ar bent vienam mitinge esame priėmę panašios rušies rezoliuciją? Ar musų visuomeniškos organizacijos yra pareiškusios savo nuomonę apie Rytų Prusiją? Atsakymas-ne.

Kadangi šiuo laiku politiniai verpetai pradeda daug greičiau suktis, tai ir mums reikėtų stipriau ir greižčiau į viską reaguoti. Musų visuomenė turi sustoti ant kojų. Mažiau komentatorių ir pesimistiškų aiškintojų, bet daugiau drąsių užtarėjų ir teisingumo čempionų!

Ona Kaskas Netikėtai Buvo Pakviesta Į Clevelandą

Metropolitan Operos dainininkė Ona Kaskas manė išbuti Chicagoje bent vieną savaitę, o paskiau vykti į Milwaukee. Ji taip pat buvo pasižadėjusi atsilankyti į kandidato į teisėjus A. Olio golfo turnament pereitame trečiadienyje.

Bet staiga ji gauna telegramą iš Clevelando. Ten sakoma, jog solistė Mona Paulee, kuri turėjo dainuoti su simfonijos orkestru, susirgo ir Ona Kaskas turi užimti jos vietą. Nieko kito neliko jai daryti, kaip tik apleisti Chicagą.

Pirkite kiek išgalit karo bonus!

KO IŠJOJI?

Teka pievomis ir laukais
Upelė sriaunioji.
Kodel poilsio neješkai,
Niekad nesustoji?

Tavo kraštai visur lygus,
Pakrantuos žolelė;
Ar gi rasi tolumoje
Geresnę dalelę?

Aš ne plaukiu laimės ješkant
Į kitą šalelę,
Man tik rūpi susitikti
Jurą motinėlę...

Vai berneli raitėjėli,
Ko kitur išjoji?
Ar ne gražios čia mergelės,
Ar jų nevilioji?

Kaip nejosiu, nelankysiu
Savo numylėtą,
Kuriai mano širdis jauna
Yra pažadėta.

Liaudies Daina

Pasaką Apie Vilkų Teismą ir Avis

Kai Silpnuosius Stiprieji Teista

Vilkai be galo įkyrėjo avelėms ir joms labai sunku buvo gyventi šioj ašarų pakalnėje. Pagaliau žvėrių vyriausybė, ilgai svyravusi, nusprendė jog reikia ir su avimis teisingai elgtis. Tam reikalų išrinko tarybą.

Tiesą pasakius, didžiumą toje taryboje sudarė vilkai, nes pašaliniai galvojo, jog vilkas vilkui nelygus ir ne visi tokie biaurus, kaip apie juos avys skelbia. Tarybos žvėrys buvo matę ir tokių vilkų, kurie slinkinėja apie avis ir nieko joms nedaro, kai buna sotus, tad-kodel negalėtų taryboje buti vilkų? Antra vertus, kad ir reikia avis ginti, bet vis del to ir vilku nereikia pamiršti-ir jiems pasaulyje turi rastis vietos.

Miško tankumyne, pagaliau, susirinko aukščiausioji taryba. Jos nariai-žvėrys galvojo, ginčijosi, smerkė, sprendė ir pagaliau sugalvojo įstatymą. Jis buvo sekančiai surašytas:

"Jei kada vilkas besukinėdamas tarpe avių ima tyčia ar netyčia nuskriaudžia avį, tada avis, nieko nepaisydama gali nutverti už sprando vilką ir traukti jį į teismą".

Nors tas įstatymas buvo išleistas prieš daugelį šimtų metų, tačiau vilkai kaip draskė, taip tebedrasko aveles.

Panašiai atsitinka ir politikoj. Daug visokių apsaugų ir pažadų buvo patiekta apgynymui silpnesnių valstybių, tačiau nei viena mažesnė tauta negalėjo nuvesti į teismą galingą užgrobiką ir nubausti jį. Nejaugi taip bus ir po šio karo naujoje Europos ir pasaulio taryboje?

Suomija ir Baltijos Kraštai

Vokiečių pasitraukimas iš Baltijos kraštų, žymiai pablogins ir Suomijos padėtį. Iki paskutiniu laikų maistas į Suomiją buvo siunčiamas iš Lietuvos, Latvijos ir Estijos. Vokiečiai iš savo krašto neduodavo suomiams nei gorčiaus rugių.

— Jonai, kuom tu norėtum buti, kai užaugsi?

— Kad įtikti tėvui norėčiau buti advokatu, kad įtikti motinai — prezidentu, kad įtikti sau-lakūnu.

Grįžus Delegacijos Nariams

Delegacija Įteikė Memorandumą

Patenkinti Tuomi Ką Jie Išgirdo

Kaip žinome, pereitoje savaitėje, liepos 21 d. Amerikos lietuvių delegacija lankėsi Washingtone Lietuvos reikalais. Delegaciją sudarė: nuo lietuvių Nadas Rastenis, iš Baltimore, Md., M. Vaidyla, iš Chicagos, Dr. P. Grigaitis, iš Chicagos, adv. C. R. Jurgėla, iš New Yorko. Latvius atstovavo Richard Hermanson, iš Bostono, kun. C. Klemmer, iš New Yorko.

Pasiteiravus pas chicagiškus atstovus teko patirti štai kas. Vyriausias delegacijos tikslas buvo įteikti valstijos departamentui ir prezidento ofisui memorandumą, kuriame buvo išdėstyta keletas prašymų, sąrišyje su besikeičiančia okupacija Lietuvoje ir tuom pat sykiu buvo pabrėžta lietuvių tautos troškimai ir pasiryžimas atstatyti nepriklausomą ir demokratinę Lietuvą.

Delegacijoje turėjo buti ir p. L. Šimutis, iš Chicagos, tačiau jis negalėjo dalyvauti del to, kad veik tuo pačiu laiku įvyko ir ALRK. Susivienijimo seimas Wilkes Barre, Pa.

Musų atstovai parsivežė iš Washingtono teigiamus įspudžius. Valstijos departamente pastebėta nemažai užuojautos nepriklausomai Lietuvai. Toje įstaigoje buvo pabrėžta, jog Amerikos vyriausybė ir visa šalis stoja už pilną Atlanto Čarterio įgyvendinimą. Įteiktus memorandumus pažadėta atydžiai išstudijuoti.

Ačiu p. N. Rasterio rupestingumui, musų delegacija buvo širdingai priimta, nepaisant, jog vasaros metų daugelis aukštų pareigunų buna išsiblaškę. Tuom pat sykiu plačiai pasikalbėta ir su latvių bei estų veikėjais, kurie džiaugėsi užmezgę artimesnį kontaktą su Amerikos lietuviais.

Grįžusieji atstovai pastebėjo, jog jų kelionė į Washingtoną ir atgal buvo smagi. Vietą traukinyje surado be didelio vargo. Ėjo gandai, kad pačioje sostinėje yra labai sunku rasti viešbučiuose kambarį nakvynei. Vienok iš stoties nuvažiavus į Roosevelt Hotelį, kuris yra tarpe ambasadų ir atstovybių, kambarių visgi susirado.

Delegatams ir šį kartą Washingtonas padarė gilaus įspudžio. Miestas gražus; pilna medžių ir parkų, kurie kaip ir atvėsina karštą, slėgiantį orą. Kaip žinome, tas miestas guli žemiau juros paviršiaus. Už tai ir oras ten karštesnis. Bet pabaigoje pereitos savaitės, vietinė spauda buvo pranešusi, jog tokių vėsių liepos mėnesio dienų Washingtonas nebuvo matęs per 35 metus. Taigi, musų delegacija pataikė į geriausį orą.

Nors grįžusieji iš Washingtono ir buvo nudžiuginti pareikštu valdžios nusistatymu Baltijos kraštu atžvilgiu, tačiau atsižvelgiant į bendrą padėtį Rytų Europoje, situacija nėra taip skaisti, kaip ji turėtų buti. Sovietų Rusija savinasi tuos kraštus ir okupavus juos, įves savo administraciją, panašią tai, kuri buvo 1940-41 metais. Ar bus ten įleisti Amerikos Raudonojo Kryžiaus atstovai ir alijantų komisija, kol kas sunku pasakyti. Tie klausimai buvo paliesti įteiktame memorandume.

Amerikos Lietuvių Taryba, kurios iniciatyva ir pastangomis šį delegacija buvo suorganizuota, bandys apeliuoti toliau ir nepaliks Lietuvos žmonių žiaurojo likimo naguose.

Alfa.

Nesiųskite Degtukų Paštu Laivuose

Chicagos Pašto viršininkas prašo pranešti, jog siuntinėjimas degtukų paštu į svetimas šalis, jų tarpe Kanadą ir Meksiką yra uždraustas. Nevalia jų siųsti ir į tas vietas Suvienytose Valstijose, kurios yra pasiekiamos laivais. Skirtumo nesudaro kam yra adresuoti pakiukai-civiliems ar kariškiams.

Tiesus Kelias

Mokytojas klausia vaiko:

— Jeigu vienas nueina dvi mylias per valandą, tai kaip toli nueis penki vyrai per pusę dienos?

— Nueis į karčemą, — atsakė vaikas.

Apie Įvairius Dalykus

Religinės Pamokos Mokyklose

Mokyklų tarybai Richmond, Va. buvo įteiktas reikalavimas įvesti tikybines pamokas visose aukštesnėse mokyklose. Taryba nusprendė, jog įvedimas tokių lekcijų yra priešingas konstitucijai.

Policija Daboja Moterių Aprėdalus

Policijos viršininkas Frank A. Brazo, Long Beach, N. J. sumanė apginti moterių prestižą vyrų akyse. Ypatingai jam parupo tos merginos ir moterys, kurios paroduoja gatvėse maudynių kostiumuose — "bathing suits". Jo nuomone, dar galima atleisti jaunesniom merginom, kurios turi gražią išveizdą, bet kuomet pasirodo moterys virš 40 metų ir sveriančios apie 200 svarų, to jau esą perdaug.

Todel jis įsakė policijai ginti nuo gatvių neužtektinai apsirėdžiusias moteriškes, kurios yra virš 16 metų amžiaus.

Nekalta Pagiežos Auka

Viena turtinga amerikiečiu šeima Cordwell Cross, gyvenanti Malba-Weens, N. Y. per ilgą metų eilę laikė japonietę tarnaute, gimusią šioje šalyje. Ji visa laika smerkė Japonijos groboniška politiką ir Cross šeima nematė reikalo ją prašalinti.

Vienok kaimynai galvojo kitaip. Jie ne tik įžeidinėjo tą merginą, bet dažnai mėtė akmenis į jos kambario langus. Tas taip įkirėjo merginai, kad vieną dieną ją surado pasikorusią ant durų klemkos, kad tuo budu pasiliuosuoti nuo neužsitarnauto įžeidimo.

Susirupino Jaunutėm Motinom

"United Charities" Chicagoje globoja dabar 492 nevedusias motinas. Nemažai jų yra žemiau 18 metų amžiaus o viena pasisakė esanti vos 12 metų. Tai daugiausiai lengvo budo "jitterbug" tipo mergaitės. Globėjai bando jas perauklėti ir įkvėpti joms visuomeniškos atsakomybės.

Nuimtas Apribojimus Dviejų Spalvų Batams

War Production Board skelbia, kad pradedant rugsėjo 1 d., 1944 m. apribojimas bus nuimtas išdirbimui dviejų spalvų batų padarytų iš ko kito ne odos padais.

Vagių Amatas Nėra Taip Lengvas

Jeigu kas mano, kad plėšikai lengvai įsigija pinigus, tas ne visada buna teisingas. Štai kas atsitiko Philadelphijoj. Vienas vagis išmušė vienos krautuvės sieną, paskiau turėjo atlikti tą patį kitoje sienoje ir po sunkaus darbo surado vos 30 dolerių. Ir tai dar ne viskas. Išeinant jam kitomis durimis, sužviegė alarmas ir vagis pakliuvo į policijos nagus.

Racine, Wis.

Susitvėrė Amerikos Lietuvių Tarybos Skyrius

Ketvirtadieny, liepos 20 diena, M. Kasparaičių name, 1827 Linden Ave. buvo sušauktas draugijų delegatų ir šiaip veikėjų susirinkimas, kuriame sudarytas skyrius Amerikos Lietuvių Tarybai, Racine, Wis.

Išrinkti sekami asmenys į valdybą: pirm. Jurgis Kapočius, vice-pirm. A. J. Klapatauskas, raštininku M. Kasparaitis, iždininku Jokubas Simonavičius, iždo globėjais Sam Gibbs ir Agota Žižminskaitė. Pastaroji eis ir organizatoriaus pareigas.

Sukėlimui pinigų Amerikos Lietuvių Tarybos vykdomiems darbams nutarta išleisti išlaimėjimui dovanų, kurias suteikė: p-lė A. Žižminskaitė aukavo aluminį virdulį ir kitų dalykų vertės $25, A. Klapatas aukavo vyno vertės $10, ir trečioji dovana — trys doleriai pinigais.

Tikietai bus atspausdinti šį mėnesį ir bus platinami visu smarkumu. Laimėjimai įvyks spalio 15 dieną, parapijos svetainėje. Šis Racino lietuvių vieningumas bendram darbui del išlaisvinimo Lietuvos daug ką gero žada dabar ir ateityje.

Iš draugijų buvusio bendro komiteto iždo komiteto pažadėtus pinigus sumoje $50, liepos 30 dieną pasiųs J. Simonavičius.

Lowell, Mass. Lietuvių Veikimas

Musų Kolonijos Margumynai

Į Lietuvių Konferenciją So. Boston, Mass. musų kolonija buvo pasiuntusi keturius delegatus. Vytauto Kliubą atstovavo S. Kondrotas ir J. Slaičiunas, SLA. 173 kuopą — p-ni Perednienė ir p-lė Šumskiutė.

Liepos 16 dieną, Vytauto Kliubas turėjo privatišką išvažiavimą į savo parką. Tikietai buvo vienas doleris. Už tai galėjo valgyti ir gerti kiek tik kas norėjo. Daugiausiai kontestų laimėjo dzukai.

Už tokį parengimą reikia tarti ačiu valdybai. Visi smagiai praleidom laiką ir vėlai vakare grįžom namo.

L. E. Paulauskų vyriausias sunus baigė pradinę mokyklą. Jis buvo antras gabiausias 'studentas" visoje mokykloje.

Laikinai netekom gero veikėjo — Vytauto Ramanausko, kuris išėjo tarnauti Dėdei Samui. Linkime jam nugalėjus priešą, sugrįžti pas savuosius. J. S. G.

Sunkus Biznis

Vagis įlindo nakčia per langą į vargingo žmogaus butą ir pradėjo tamsoje graibinėti, ieškodamas ko nors pavogti. Pavargėlis, kur dar nemiegojo, ramiai pasakė:

— Apsirikai, prieteliau. Atėjai čia ieškoti nakčia to, ko aš ir dieną negaliu surasti.

Jogaila, turėdamas 75 metus, susilaukė sunaus, kurį pakrikštino Vladislovu.

Skaitykit "Sandarą"

Pasižymėjęs Lakunas

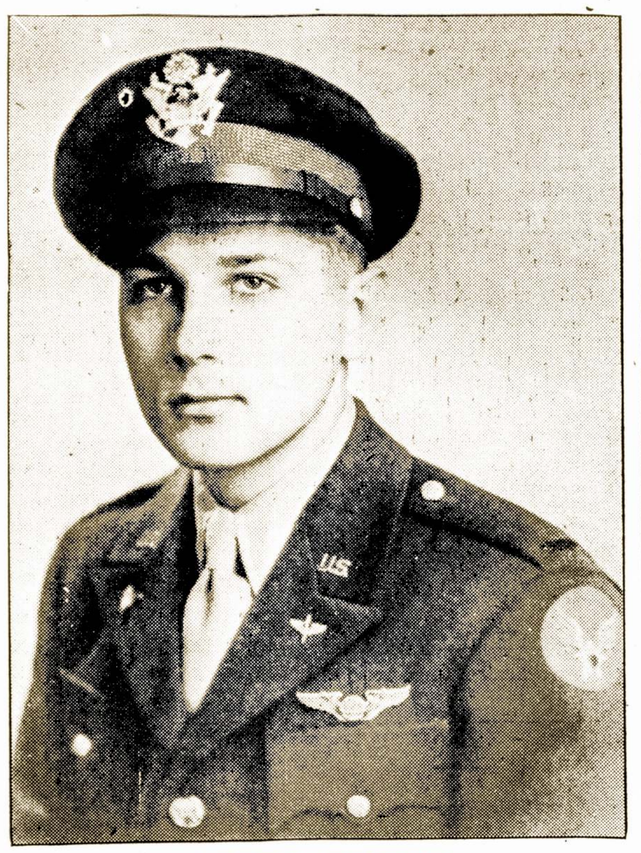

ALBERT C. YURGELIUN

Sunus Žinomo Musų Veikėjo Montelloje, Mass.

Jis lankė Mass. Institute of Technology. Pašauktas kariuomenėn kovo 28 dieną, 1943 metais. Pirmiausiai buvo Kesler Field, Mississippi. Pradžioje gegužio m. į Fenn College, Cleveland, Ohio. Po keturių mėnesių tapo perkeltas į San Antonio, Texas ir likosi paskirtas navigatorium.

Gruodžio m. paskirtas į Stones Navigation School, San Marcos, Texas. Turėjo užbaigti mokslą balandžio mėnesyje, bet skrendant per Pennsylvania orlaiviu, kuriame buvo kapitonas ir trys studentai, iškilo audra ir orlaivis vos spėjęs išsisukti kalno, užsidegė medžiu viršunėse. Albertas šoko per langą ir medžių šakomis nusileido į sniegą. Jis ėmė bėgti toliau nuo orlaivio, kuris neužilgo eksplioda-vo. Jo trys draugai sudegė ir jis tik vienas likosi gyvas.

Apdegintas ir susižeidęs, jis tapo nusiųstas į Lobyanna Army Hospital, kur išbuvo tris savaites. Paskiau grįžo į mokyklą ir užbaigė moksla gegužio 20 dieną, gaudamas sparnus ir antro leitenanto laipsnį. Paskiau aplankė tėvus, o už kiek laiko buvo perkeltas į Fort Wayne, Ind. Pabaigoje birželio m. išskrido į New Ireland.

Skrisdamas į Europą, pralėkė pro Brockton, Mass. ir keletą sykių apsisuko apie savo namus, žemai nusileisdamas. Visi žiurėjo ir vienas kitam pasakojo: "Čia turi buti koks nors Brocktonietis". Bet niekas tuom tarpu negalėjo atspėti kieno tai buta.

Tik kuomet tėvai gavo laišką nuo jo iš Europos, tai patyrė, jog leit. Albertas Yurgeliunas bandė tuo budu pasakyti savo tėveliams sudiev.

Kaimynas.

Ką Pasakoja Patekę Į Nelaisvę Vokiečiai

Kai anglai paima į nelaisvę vokiečių kareivius, tai jie išgirsta tokių pasakojimų:

— Aš esu austras. Džiaugiuosiu kad anglai laimi. Tarnavau vokiečių armijoj iš prievartos. Ačiu Dievui, neužilgo grįšiu į Viena pas savo mergina.

— Esu bavarietis. Niekad nenorėjau kovoti už nazius. Privertė mane...

— Esu socialistas. Neapkenčiu nazių! Pagaliau nebereikės klausytis apie ta Hitleri.

— Paeinu iš pietinės Vokietijos. Neapkenčiu karo ir nenoriu muštis. Bet buvau verčiamas.

Tuo budu didžiuma vokiečių nelaisvių atsižada to, už ką kariauja. Ar jie nuoširdus, ar ne, tai kitas klausimas.

Trokšta Buti Nelaisvėje

Barnelleville, Normandijoj, atbėgo pora vokiečių kareivių siulydadmiesi į nelaisvę praeinančiai amerikiečių kuopai. Kuopos vadas atsakė neturįs laiko su jais užsiimti. Išgąsdinti vokiečiai sutiko karinį korespondentą ir prašė, kad tas paimtų juos į nelaisvę.

— Turiu sekti mušio eigą. Eikite toliau, gal ką užtiksite,— atrėžė korespondentas.

Taip tie vokiečiai vaikščiojo aplink iki nesutiko prancuzų policininką, kuris paėmė juos į savo globą. Vėliau jie pateko į amerikiečių lauko policijos priežiurą.

Sandaros metinis piknikas įvyksta rugpiūčio 6 dieną, Liberty Grove, Willow Springs.

Haiti republikos valdiška kalba yra prancuzų.

CH. LIETUVĖS MOTERYS PAGERBĖ ONĄ KASKAS

Tas Viskas Atsitiko Onų Vardadieny

Chicagos Lietuvių Moterų Kliubas turi įgyvendinęs gražią tradiciją — priimt bei pagerbt čion atvykusias žymias viešnias. Toji tradicija pasireiškė vėl antradieny, 25 liepos, suruoštam Onai Katkauskaitei-Kaskas pobuvy, kuris buvo ytin jaukus, ir kuriame p-lė Kaskas buvo pagerbta ir varduvių proga, ir kaipo žymiausia Amerikoš lietuvaitė artistė.

Pietųs įvyko gražiam Medina Kliube. Dalyvavo apie 30 Kliubo narių bei viešnių. Prie stalo, Kliubo pirmininkė p. O. Stankunienė prisegė maloniai viešniai gražią baltą orkidėją. Papietavus, pirmininkė pasveikino artistę, viešnias ir nares, ir pervedė tolimesnį programo vedimą Kliubo garbės narei p. J. Daužvardienei.

Programo vedėja pareiškė, jog programą ves naujovišku budu: kiekviena dalyvė privalo pati save prisistatyt, ir pasakyt kalbą, minimum 10 žodžių, maksimum 125 žodžių. Ta tvarka, kalbos ir linkėjimai praėjo linksmu, gyvu ir greitu tempu (netruko valandos laiko). Visom teko progos kalbėt, išreikšt viešniai linkėjimus, ir įnešt gyvumo į programo eigą.

Tarpe kalbų, pasveikinimui Onų, pasirodė dar vienas naujoviškumas. Programos vedėja pakvietė Onas — ponias Atkočiunienę, Biežienę, Norkienę ir Stankunienę sustot vienoj pusėj stalo, o tris žymias dainininkes, ponias Giedraitienę, Steponavičienę ir Voigtienę, sustot antroj pusėj stalo. Dainininkės, pritariant visoms dalyvėms, sudainavo "Ilgiausių Metų" Onoms. Pasibaigus dalyvių kalboms, bendrai sudainuota "Onų" dienos linkėjimai garbės viešniai, kuri, matomai, tuomi buvo patenkinta ir sujaudinta.

Ona Kaskas Aiškino Apie Savo Pavardę

Viešnia, pasveikinta gausių aplodismentų, prisilaikydama įvestos programo tvarkos, prisistatė save: "Aš esu Ona Katkauskaitė-Kaskas. Pasivadinau Kaskas, todel, kad, pradėjus man dainuot nelietuviams, mane pradėjo vadint Katkowska, Katkawsky, ir t. p. Aš esu, buvau, ir busiu lietuvė, nenorėjau, kad mano pavardė butų sulenkinta ar surusinta. Kadangi mano dėdė vadinosi Kaskas, ir tas vardas skamba grynai lietuviškai, todel ir aš pasirinkau tą vardą. Buvo įdomu išgirst šį paaiškinimą. Viešnia tęsė kalbą toliau, apibudindama savo karjerą ir akcentuodama prisirišimą prie lietuvių ir lietuvių tautos. P-lė Kaskas pasveikino kiekvieną dalyvę asmeniškai, kiekvienai išreiškė meilų žodį, ir kiekvienoj paliko gražiausį įspudį.

Prirengimui lunč'o per dvi dieni (taip nugirdau) daugiausiai pasidarbavo Ch. Lietuvių Moterų Kliubo valdybos narės, pirmininkė p. Stankunienė, vice-pirmininkė D. Kuraitienė ir finansų sekretorė G. Giedraitienė.

Ten Buvus.

S. Michelsonas Kaltina Dr. S. Pilką Kraipyme Testamento

Sako, Jog Jis Parašęs Netikrą Dokumentą

Prieš kiek laiko Dr. S. Pilka, iš So. Bostono buvo išsiuntinėjęs kaikuriems laikraščiams buv. "Keleivio" leidėjo Gegužio paliktą testamentą. Pagal tą dokumenta pusė vėlionės intereso "Keleivyje" paliekama trims globėjams tvarkyti taip, kaip jie išmano geriausiai. Dalis gatavų pinigų skiriama Kauno universitetui, kovai su vėžio l.ga. Namas pereinąs vėlionio brolio nuosavybėn.

Prieš tokį paskelbtą testament išėjo dabartinis "Keleivio" leidėjas ir redaktorius S. Michelsonas. Viešai paskelbdame rašte, jis tikrina, jog anas testamentas yra sufalsifikuotos ir jog vėlionis J. Gegužis jokių globėjų neskyrė, o savo dalį "Keleivyje" paliko jam, S. Michelsonui.

Telephone SOU. 3141

BORIS BEVERAGE CO.

JUOZAS ARLAUSKAS ir JUOZAS SKIENDIELIS SAVININKAI

PRISTATOM TONIKĄ IR VISOKIOS RŪŠIES ALŲ BALIAMS, VESTUVĖMS IR VISOKIOMS KITOMS PRAMOGOMS Į NAMUS IR Į SALES.

VISAIS REIKALAIS KREIPKITĖS PRIE

BORIS BEVERAGE CO.

220 E Street So. Boston, Mass.

SMAGI, JAUKI IR MALONI NŽEIGA

SILVER CAFE

S. ZAVADSKAS, Sav.

Čia Galite Gauti Geriausius Gėrimus ir Kartu Laiką Linksmai Praleisti.

KVIEČIAMI VISI LIETUVIAI ATSILANKYTI!

SILVER CAFE

324 Broadway So. Boston, Mass.

VIENA GERIAUSIŲ VALGOMŲ DAIKTŲ KRAUTUVĖ SO. BOSTONE YRA —

A. ČIŽAUSKO

248 "E" Street So. Boston, Mass.

CLAM HOUSE

A. ČIŽAUSKAS, Sav.

Užkviečia Visus Lietuvius, Jaunus ir Senus Atvykti į Minėtą Užeigą. Čia Rasite Geriausių Valgių ir Gėrimų, ir Išgirsite Gerą Orchestrą. Randasi:

585 Grove – Rout 128 – Braintrie, Mass.

LINKSMIAUSIA UŽEIGA BOTONE, TAI YRA

SOUTH BOSTON CAFE

V. BALIUKONIS, Sav.

Šioje Puošnioje ir Didelėje Įstaigoje Galite Pasirinkti Geriausių Gėrimų ir Linksmai Laiką Praleisti.

SO. BOSTON CAFE

260 Broadway So. Boston, Mass.

PASKOLOS DAROMOS ant Pirmų Morgičių

už pigesnį nuošimtį—be komišino

PAS

MUTUAL FEDERAL

Savings and Loan Ass'n of Chicago

2202 WEST CERMAK ROAD Telefonas CANal 8887

BEN. J. KAZANAUSKAS, Raštininkas

Kaip Amerika Ir Kitos Šalys Pripažino Lietuvą - De Jure

PRIPAŽINIMAS PASILIEKA IKI ŠIŲ DIENŲ

Lietuva pripažinta savarankiška ir nepriklausoma valstybė viso pasaulio. J. A. Valstybės ją pripažino de jure 1922 m. liepos mėn. 28 d. Anglija, Prancuzija, Italija ir Japonija pripažino 1922 m. gruodžio 20 d. Šitos pataros valstybės tada loškė tokią pat rolę, kokią dabar lošia Amerika, Anglija, Rusija ir Kinija.

Vokietija pripažino Lietuvos nepriklausomybę, su tam tikrais rezervais, 1918 m. kovo mėn. 23 d. Sovietų Rusija pripažinimą padarė ir nuo visų pretenzijų į Lietuvą atsisakė Taikos Sutartimi 1920 m. liepos 12 d. Kaikurios kitos valstybės iš pradžios pripažino Lietuvą tik de facto, o tik vėliau, kuomet (1921. IX. 22) Lietuva įstojo Tautų Sąjungon, pripažino ją ir de jure.

De jure valstybės pripažinimas yra kas tai panašaus į nekilnojamo turto titulo pripažinimą ir užrekordavimą. Kaip asmuo, kol neturi į jo valdomą nuosavybę titulo (title), nėra jos savininkas, taip ir tauta, kol neturi iš kitų valstybių pripažinimo, nėra valdomos teritorijos savininkė — yra tik de facto (faktiška) valdytoja.

Lietuva, de facto, dabar yra valdoma Vokietijos ir Rusijos, o de jure ji yra lietuvių tautos. Vokiečiai ir rusai yra tik įsiveržėliai arba okupantai, o lietuviai savininkai. Lietuvos padėtį galima palyginti su plėšikų užpulto namo savininko padėtimi.

Daleiskime, kad Tautmila turi gražų, gerai įrengtą namą ir jame gražiai gyvena. Grobikas gyvena jo kaimynystėj, ir baisiai Tautmilai pavydi, deda visas pastangas gražųjį gyvenimą sugriaut ir namą pasisavinti. Tas jam nesiseka. Tautmilos šeima suvilioti nesiduoda. Tada grobikas apsiginkluoja ir jėga įsiveržia į Tautmilos namus. Visą namą užima ir duris bei langus apstoja grobikas ginkluoti vyrai — Tautmilos šeimą padaro belaisviais ir vergais — priverčia visą šeimą pasirašyti nuosavybės perleidimo dokumentus — deed'ą. Tą dydą grobikas pristato rekorderiui užrekorduoti. Rekorderis dydą įtaria ir nerekorduoja be pasirašytojų asmeninio atvykimo ir išaiškinimo dėl esamų neaiškumų ir keistumų. Grobikas savininkų nepaliuosuoja ir jiems pasireikšti neleidžia. Dydas pasilieka nerekorduotas ir nuosavybė grobikui neperleista, nors grobikas ją ir tebevaldo ir visokius politikavimus daro.

Tas pats yra ir su Lietuva. Lietuva yra rusų ir vokiečių užgrobta ir valdoma; lietuviai yra padaryti okupantų belaisviais ir vergais; jų vardu kalba ir įvairius raštus rodo grobikai, bet pasaulis jiems netiki ir jų siulomų dydų nerekorduoja: jie tebėra Lietuvos okupantai, o lietuviai savininkai.

Kol "rekorderiai" bus teisingi, kol teisė ir teisingumas vyraus vietoje ginklo bei teroro ir melo, tol Lietuvos valstybė bus gyva — padoriojo pasaulio pripažinta laisva ir nepriklausoma Respublika.

Viena Senesnių Gatvių Vilniaus Miesto Centre, Kuri Tapo Išgriauta Paskutiniuose Mušiuose.

SKAITYTOJŲ TRIBUNA

Nuostabiai Ilgas Paaiškinimas

Bereikalingai Iškeliami Pasenę Nuotikiai

Pereitoje "Sandaros" laidoje p. V. M. Chase prirašė arti dviejų špaltų, kritikuodamas vieno Worcesterio sandariečio mažą straipsniuką apie vėlionės prez. A. Smetonos vizitą savo kolonijoje. Man rodos, jog šiuo laiku neapsimoka judinti iš naujo tuos pačius dalykus, kurie jau buvo užtektinai kedenti savo laiku ir palikti be jokio išrišimo.

P-nas Chase kaltina kaikuriuos Worcesterio sandariečius už "sabotažavima" p-no Smetonos prakalbų. Bet tuom pat sykiu jis pats prisipažįsta, kad rengimo komitete buvę nesusipratimų. Vietoj išrišti juos draugingai p. Chase, kuris sakosi turėjęs maršruto monopolį Naujoje Anglijoj, pavedė visą darbą mažai grupelei, o didžiumą visuomenės atstumė. Jei p. Chase butų vartojęs "common sense" — tokių nesusipratimų ne but įvykę. Tai tiek tik noriu pabrėžti tuo nudevėtu klausimu.

P. Trejonis.

Vokiečiai Sunaikino Prancuzų Miestelį

Vokiečiai sudegino visą St. Gingolph miestelį, prie pat Šveicarijos sienos, už tai kad požeminė prancuzų grupė buvo užpuolusi vokiečių garnizoną. Dalis miestelio gyventojų tapo sušaudyta, kiti spėjo pabėgti į Šveicariją.

Republikonų Platforma Ir Mažų Tautų Laisvė

Firchburg, Mass. išeinąs dienraštis "Sentinel" įdėjo tokį editorialą:

"Republikonų partija užtikrina: Tautos, kurios tapo agresijos aukomis, turi atgauti savo suvereningumą ir nepriklausomybę.

Pres. Hooveris patvirtino tą punktą, kalbėdamas konvencijos delegatams: "Amerikos žmonės vargiai ar pritars tokiam sutvarkymui, kuris neužtikrina nepriklausomybės Lenkijai, kaip ir kiekvienai kitai šalei, kuri nori buti laisva nuo svetimų dominacijos".

"Kadangi Rusija vedė ir veda atkaklią, savotišką politiką nuo Teherano konferencijos, grasindama savotiškai pasielgti su Lenkija ir Baltijos valstybėmis, sunku butų atsakomingai partijai aiškiau ir smulkiau pasisakyti anuo klausimu."

Vienintėlė Proga

Tikybos pamokoje kunigas klausia mokinio:

— Del ko Viešpats pirmiausiai sutvėrė Adomą?

— Kad jis galėtų ramiai pagyventi rojuje.

PER MANO KOŠTUVĄ

Jus gal esate matę "Žalgirio Mušio" paveikslą, kuriame centralinę vietą užėmė Didysis Lietuvos Kunigaikštis Vytautas. Tą paveikslą naziai sunaikino, nes jiems nebuvo malonu žiurėti į savo pirmtakunų kryžiuočių pralaimėjimą.

Bet kaip jausis vokiečiai, kuomet galutinai įsitikins, jog ir šį karą jie yra prakišę? Ar tik nepradės piaustyti kailius ir nazių vadams?

Clevelando savaitraštyje viena "griešna dušia" nusiskundžia:

"Tarybininkai šmeižia ir niekina Lietuvai Vaduoti Sąjungą ir jos vadus visokiais inkriminuojančiais budais..."

Man atrodo kaip tik priešingai. Ne tarybininkai, bet toji Clevelando grupė rėkauja, kaip sugadintas vaikezas, neduodama kaimynams ramybės. Norėtusi žinoti kada gi tas vaikėzas išaugs į vyrus?

Vienas šveicarietis aplankęs Paryžių, užklausė vieno paryžiečio:

— Kodel jus nusiimat skrybelę praeidami pro vokiečių kareivius?

— Matot, pas mus yra įprasta pakelti skrybelę akyvaizdoje mirusiųjų.

Garbė žmogaus yra panaši į aukštą medelį, kuriam ilgai reikia augti, o greit nulužti gali.

Lenkai iki šiolei gyrėsi, kad pas juos nėra nei vieno kvislingo.

Tuom tarpu dabar pasirodė, jog raudonųjų kvislingų priviso ištisa virtinė ir jie sakosi atstovauja "tikrąją" Lenkiją.

P-nui V. Širvydui, kuris mėgsta kepti baronkas iš svetimų minčių ir visaip jas kraipyti, galime pritaikinti vieno poeto žodžius:

Tu vis dar nepramokęs,
Blogai tebšlibždavoji!
Ką reiškia straipsnio žodžiai,
Niekaip tu nesuvoki,
Tu svetimąją mintį
Darkyti vien temoki!

Šios eilutės paliečia p. Širvydo "apdumojimus" apie Amerikos lietuvių vienybę.

Sakoma, jog kai komisaras Justas Paleckis atvyko į Vilnių ir pamatė išgriautą miestą, jis ištarė:

"Jau galime buti tikri, jog senoji Lietuva išgriauta iš pat pamatų. Dabar pradėsime statyti naują."

Kažin ar kas yra išbudavojęs šalį tremiant arba siunčiant žmones į koncentracijos stovyklas?

Eolas.

Lenkų Premiero Kelionė Į Maskvą, Tai Aitraus Maldavimo Žygis

Bus Bandoma Sulieti Dvi Priešingas Grupes

Trys žymios figuros lenkų valdžioje Londone — premieras Mikolaiczyk, užsienio ministeris Romeris, S. Grabski, pirmininkas Lenkų Tautinės Tarybos, nuskrido į Maskvą tartis su Stalinu apie išliuosuotosios Lenkijos valdymą. Spėjama, jog šią kelionę suruošė Churchillas, bandydamas bent šį tą išgelbėti demokratinei Lenkijai.

Maskva jau turi paruošusi visai Lenkijai savo valdžią, kuri bus "demokratiška". Toji valdžia jau ruošiasi pravesti Lenkijoje žemės reformą, nacionalizuoti kaikurias pramones šakas, visai nepaisydama ar to krašto žmonės jai pritars, ar ne.

Kad išvengti didelio krizio Lenkijoje ir atvirų kivirčių alijantų tarpe, premieras Mikolaiczyk išskrido į Maskvą. Derybos su Stalinu nebus lengvos. Jis spirsis, kad lenkai atsižadėtų savųjų provincijų rytuose, jis reikalaus, kad bile kurioje Lenkijos vyriausybėje butų komunistų reprezentacija. Tuo budu iš laisvos Lenkijos gali pasilikti rukas ir mirażas.

VISŲ ATYDAI!

"Aplinkinių Kelių į Dangų Nėra", Šv. Jono Evangelija ir kitų gero įturio skaitymų veltui del adreso prisiuntimo.

H. MILLER
1816 Wellington Ave.
Chicago 13, Illinois

PO LANGELIU

Tu ažuole, tu žaliasai,
Nestovėk prie kelio:
Vai tai pučia šiauras vėjas,
Žalias šakas laužo.

Žalias šakas laužydamas,
Ir lapelius plėšo, -
Išvers tave iš šaknelių,
Nulauž viršunėlę.

Tu mergele, lelijėle,
Nesėdėk po langu,
Nerimoki ant rankelių
Nežiurėk į dangų.

Štai ateina bernužėlių
Linksmasai pulkelis,
Tiktai vienas beliudėdams
Vis nedrąsiai žvalgos.

Vakar dieną jis prajojo
Pro tavo langelį,
Tave jauną padabojo
Iš visos širdelės.

Tu mergele, lėlijėle
Laikas skubiai slenka;
Pasirink sau bernužėlį,
Kuris tau patinka.

Liaudies Daina

SVEIKATA TYRINĖJANT

— Ar jau turiu nusirengti, ponas gydytojau?

— Ne dar. Pirma pasakyk ką tamsta paprastai geri.

— Jeigu ponas daktaras esi taip malonus, tai prašyčiau duoti man degtinės.

Neįvertina

Jonas Burdulis stovi prie ežero ir žiuri į vandenį. Prieina graži mergaitė ir sudavusi jam į petį sako: "Liaukis erzinęs mane!"

"Bet aš juk visai nežiurėjau į jus!"

"Del to aš ir pykstu", atsakė toji.

LIETUVIŠKOS SPAUDOS RĖMĖJAI - BIZNIERIAI

Tel. YARds
Aleksa Bakery
J. Aleksa, Sav.
3339 S. Morgan St.
Geriausios Lietuviškos Plikytos Ir Rupios Duonos Kepykla

Tel. LAFayette 3171
Peoples Furniture Co.
M. T. Kezas, Ved.
4179-83 Archer Ave.
Jus Galite Gauti Viską Kas Tik Rtikalinga del Namų—Rakandų

YARds 3599
Piwaronas Baking Co.
D. Pivarunas, Sav.
4622 S. Marshfield Ave.
Kepėjai "The Winner" Duonos Taip Pat Ruginės—Lietuviškos

Tel. VICtory 4226
Progress Furniture Co
J. A. Krukas Ved.
3222-24-26 S. Halsted St.
Rakandai, Pečiai, Radios, Vaikam Rakandai — Viskas Del Namų

YARds 5654
European Style Bakery
J. Bartash, Sav.
841 W. 33rd Street
Kepėjai Skanios Lietuviškos Juodos Duonos

Tel. SEEly 8760
Roosevelt Furnit. Co.
Jovarauskas ir Bertulis Sav.
2310 W. Roosevelt Rd.
Visokie Namams Reikmenys
— RAKANDAI —

HEALTHY FOOD
Restaurant
Joe. ir Julia Malonis Sav.
3206 S. Halsted St.
Lietuviški - Amerikoniški Valgiai
Mandagus Patarnavimas

Leonas Getautas
Muzikos Krautuvė
755 W. 32rd Street
Specialistas Įvairiausių Dailydystės Darbų

BOUlevard 9406
Frank Bastis
Savininkas
7-11 NATURAL TAVERN
ir ROSS HOTEL
711 W. 43rd St., Chicago

REPublic 7731
Z. S. Mickevice & Co.
Real Estate — Insurance
Commercial & Residencial Properties
2506 W. 59th St., Chicago

Tel. Victory 0066
Anna - James Tavern
Smagi Lietuviška Užeiga
3415 S. Halsted St., Chicago
Ona Bagdonienė ir
J. Janulevičius, Sav.

Tel. Yards 4789
JOHN REKOSH
REAL ESTATE
AGENTAS
Reikalui Esant Kreipkitės
840 W. 33rd St., Chicago.

AUDITORIUM RESTAURANT
3131 S. Halsted St.

LIETUVIŠKI ir AMERIKONIŠKI VALGIAI SU GERIAUSIU SKONIU.
MANDAGUS PATARNAVIMAS.
P. Balčiunas ir M. Kovarski, Sav.

AUTOMOBILISTAI!
KUOMET JUMS REIKALINGA:
Generators, Armatures, Sarter Armatures Pataisyti bei Iškeisti, Field Coils, Brušių, Bušingų ar kitų dalių del Generators
Kreipkitės pas Brolius Vaišvilus į
MID WEST ARMATURE SERVICE
813 West 35th Street — Phone Yards 6776

ATYDA! TAVERNŲ SAVININKAI
Kuomet jums reikalinga geros Degtinės ar Vyno — Pašaukite
Phone LAFayette 8632-33
SOUTH SIDE WHOLESALE LIQUOR CO.
John F. Skorpik, Sav.
1945 W. 47th St. Chicago, Ill.
AGENTAI:
Louis Mingėla, John Polek ir Benny Ratek

Nebus Niekur Taip Patogu Kaip Po Savo Stogu

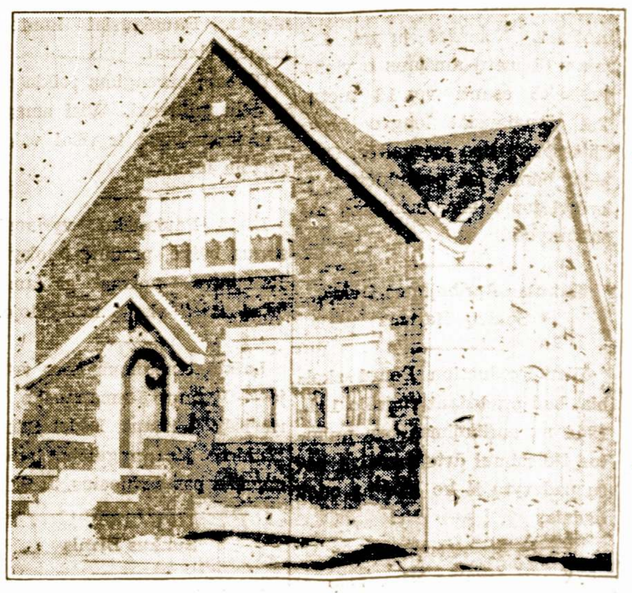

JEI TAMSTOS MANOTE STATYTI SAU NAMĄ PASIRINKTOJ APYLINKĖJ, TAI LEISKITE MAN SUTEIKTI JUMS KELETĄ PATARIMŲ IR PASIULĖMŲ.

DABAR YRA LAIKAS PRADĖTI DARBĄ IR ĮSIGYTI TOKĮ NAMĄ, APIE KURĮ JUS NUOLAT SVAJOJAT. ATVAŽIUOKIT PAS MANE Į OFISĄ IR AŠ JUMS PARODYSIU UŽBAIGTUS NAMUS, KURIE JUMS PATIKS IR BUS LABAI PRIEINAMI.

John Pakel
GENERAL BUILDING CONTRACTOR
6816 S. Western Ave. Tel. Grovehill 0306

Užburtas Kalnas

Raivedys Užpyksta Ant Svetimų Dievų

Ne daugel ten rado aukso ir sidabro... Tik nuvergė ten dailiąją mergelę, tos pilies valdovo dukrą. Kai pamatė ją Raivedys, įtiko jam jos skaistūs veidai, pamylėjo mėlynas jos akis, kur gilios buvo, kaip dangaus bedugnė.

Ir atrado nelaukęs netikėjęs gyvenimo prasmę, atrado laimę Raivedys, ir suprato, kad ji ne ten, kur jos ieško.

Ir nubodo jam dabar karas, pagailo jam žmonių, kuriuos kankino, ir liepė grąžinti žirgus atgalio, liepė traukti į tėvų šalį.

Ir laikas jau buvo! Giliai įėjo lenkų žemėn, labai juos suerzino, ir traukė jie dabar iš visų šalių, viena norėdami, viena tik trokšdami, kad atkeršijus kuo pikčiau kuo labiau Raivedžiui...

Nors ir skubiai grįžo Raivedys, bet pavijo jį lenkai: kaip ruja vilkų vijo jį. Ne kartą jam ir kelią mėgino pastoti, bet kaip viesulas praeidavo, prasimušdavo pro juos Raivedys... Tik juo toliau, juo daugiau buvo priešininkų... Ir pagaliau pikta gadynė atėjo dainaviečiams: apstojo iš visų pusių lenkai, kaip marška laukus nuklojo. Kur vienas dainavietis buvo, ten šimtai lenkų stovėjo. Tik nenuliūdo bernai ir pradėjo skinti sau kelią. Ilgai skynė, kol praskynė, bet liko ir gausios imtuvės, liko ir jauna Raivedžio mergelė...

Nenorėjo be jos grįžti Raivedys ir paliko visus ir vienų vienas nujojo į lenkus. Suėmė jį priešininkai ir nuvedė prie didžiausio savo vado, kur žilas buvo, kaip sena obelis.

Ir prakalbėjo į jį Raivedys:

— O jūs, lenkai, visi, kurie čia susirinkę esate, kunigaikščiai, bajorai ir šiaip kareiviai, klausykite, ką aš jums pasakysiu... Jūs daugel čia, o aš vienas į jus atėjau ir nepabijojau jūs, nors ir daugel pikta jums, kaip priešininkams, padariau.

— Mes ne stabmeldžiai, kaip jūs, mes pikta nedarom, kas į mus patsai ateina, bet priešinin kas sunkiai keršyti mokame.

— Žinau. Bet jūs matėt, kad aš praskyniau sau kelią per jūsų minias ir būtau prasimišęs, kad tris kart tiek būtų buvę, ne kaip dabar yra ...

Sumurmėjo lenkai, suturšė, kaip bitės avily, išgirdę jo kalbą, bet piktai pažiūrėjo į juos senas karvedys, suraukė kaktą, ir tuojau visi nutilo.

— Daugel pikta aš jums padariau ir dar daugiau padarysiu, jei neklausysit mano kalbos.

— Negrąsink mums, kol mūsų rankoj esi...

Iš aukšto dirstelėjo kunigaikštis į jį ir puikiai atsakė:

— Nebijau aš jūs ir nebijosiu niekuomet. Kaip aš tau atsakytau, bet dabar... dabar atėjau, kad draugu, ne priešininku, jums būtau.

Jūsų rankosna įpuolė mano vergė, kurią aš pamylėjau, kaip širdį savo. Atiduokit ją man!

Jei neatiduosit, aš kardu jos pas jus ieškosiu, kol nesurasiu, ar galo sau negausiu...

Girdit, lenkai! Ar vergę man atiduokit, ir būsiu jums draugas, o jei ne — tai tokius gaisrus sukursiu jums, kokių nepamena net jūsų tėvai...

Nutilo kunigaikštis... Ilgai rymojo, rankomis pasirėmęs, senas karvedys, kol žodį prabylo.

— Nebaidyk karu, kunigaikšti, mes nebijom; visa yra rankoje Dievo... O kad draugu mums liktai, ne priešininku, kad veltui nelietai krikščionių kraujo, geidžiu iš visos širdies. Bet aš tau štai ką pasakysiu: kaip panorės toj tavo buvusioji vergė, taipo ir bus, o dabar būki, kol kas, svečiu, o jei panorėsi bėgti, vergu liksi!...

Ir tuo skyrėsi...

Džiaugės lenkai, kad rankosna savo gavo baisiausį iš Lietuvos kunigaiščių, kad dar draugu jų tapo... Ir nuvedė jį butan, kur gyveno karvedys, davė jam didžių dovanų ir gerbė jį, kaip gerbė savo valdovus.

O kai grįžo karvedys namo, su juo ir Liškevos kunigais ir jaunoji vergė, kuriai patiko Raivedys, kad gražus buvo ant būdo ir ant stono, nors šiurkštus kalba ir apsėjimu...

O kad ir nepasidabojus jo būtų, tai giminė ir visi žmonės tos šalies meldė jos, kad sutiktų... Ir sutiko mergelė, garsaus bajoro duktė. Tik ji norėjo, kad Raivedys išsižadėtų savo dievų ir galingo Perkūno, o gerbtų tą dievą, kurį ji gerbia. Ir siuntė į jį kas vieną dieną tos šalies krivį, kad įkalbinėtų jam, kad nėra geresnio dievo, kaip tas, kurį lenkai gerbia.

Klausė kantriai Raivedys jo kalba, nes taip norėjo daili jo mergelė, bet širdis dažnai virė, kaip niekino jo dievus svetimos šalies krivis.

Kentė kentė, bet neiškentė ir taip į jį prakalbėjo:

— Klausyk, krivi, kokis tavo dievas, kad jis nuo žmonių neapsigynė, kurie jį kankino. Ir dievas jis kokis tai menkas. Ne kareivių dievas jisai, tik moterų, kurios gailios, kaip jisai. Argi mūs Perkūnas tokis? Kai jis prakalba, tai žemė dreba, ir žmonės ir dievai jo bijo. Kad aš, jo išsigynęs, tavo dievą tik gerbtau, išjuoktų mane visi mūsų šalies žmonės. Jie myli Perkūną, kur graudžia, kai jie kovon eina...

Ir daugiau klausyti nenorėjo Raivedys. Nors ir verkė, nors ir prašė gražiai jauna bajoraitė, bet atsakė jai Raivedys, kad gerbtų ji sau savo dievą, kuriam ir jis duos skairių ir gausių aukų, kad palankus jam būtų, bet savo dievų neišsižadės, ir kaip gerbė juos, taip ir gerbs.

Penkius mėnesius viešėjo ten Raivedys, o šeštame pradėjo namo rengtis, kad su močiute pakalbėjus, kad vestuvėms prisiruošus.

Ir grįžo Raivedys namo, o jį nulydėjo du broliu jaunosios mergelės...

Skaitymai Moterims

Dešimts Prisakymų Žmonoms

Vienas žymus rašytojas, kuris gerai pažįsta žmonių santykius, paduoda štai kokius patarimus žmonoms:

1. Žmona privalo kreipti domės į savo drabužius, taip tartum ji butų nevedus. Blogą įspudį daro to moteriškė, kuri vaikšto apšepus, suplyšusiom kojinėm, išsidraikiusiais plaukais.

2. Laimė negali buti be geros sveikatos. Todel žmona privalo mokėti atsakančiai virti.

3. Kuomet vyras yra namuose, nereikia jam pasakoti visų naminių "triubelių". Tegul vyras bent namuose suranda ramybę ir smagią valandėlę.

4. Nepatartina daryti piktų pastabų apie vyro gimines arba draugus, nes tas gali sukelti įvairių nesusipratimų.

5. Nereikia išmetinėti vyrui, kad jis nemoka rėdytis, jog kreivai užsirišo "necktaize", arba atsiduoda degtine.

6. Jei vyras ką giria, tai ir nesutikdama su juom nebandyk prieštarauti. Paradyk šiuo atžvilgiu takta ir skirtingos nuomonės toleravimą.

7. Gavusi nuo vyro prezentą, padėkuok jam širdingai, nors patsai dalykas tau ir nepatiktu. Nereikalauk per daug pinigų savęs apdabinimui.

8. Nesijuok iš vyro, jeigu jam kur nors nepasiseka arba jei skundžiasi skausmu. Vyrams nepatinka toks pajuokimas.

9. Neprimink jam apie praeities nepasisekimus ar klaidas. Ergeliai del įvykusių praeityje nesmagumų suardė ne vieną šeimyninį gyvenimą.

10. Žmona privalo rimtai išklausyti vyro sumanymus ar planus. Jei su jais nesutinki, tai bandyk rimtai pareikšti savo nuomonę.

Sugrąžinimas Pamestų Kuponų

OPA skelbia kad yra provizija leidžiant knygutes savininko kreiptis sugrąžinimui pamesto, pavogto arba sunaikinto mėsos riebalų ir konservuoto maisto paliudijimą, kuponus, markutę, arba ženklus.

Prašymas turi but padarytas ant Form R-315, registracijos skyriui OPA vietos įstaigai, District Office of Price Administration.

Šios dienos veiksmas numato kad suplėšytas paliudijimas arba kuponas, galioja tiktai kuomet yra daugiau negu pusė ir aiškiai rodo svorį arba taško vertė.

Likusi paliudijimo dalis turi rodyti datą ir vardą, pavardę asmens kuriam paliudijimas buvo išduotas. Ant suplėšyto davinio markutės turi buti žymu raidė ir numeris.

Pirkite Karo Bonus ir Stampas.

Saved From Japs

A happy smile is worn by August Johnson, a small Australian lad, who has been a captive of the Japs occupying the Hollandia, Dutch New Guinea area. When found, little August was wearing a pair of discarded Japanese army shoes three times too large.

Suskambės Vestuvių Varpai P-lei Bernice Churas

Kitam šeštadienyj Bridgeporte įvyks keletas žymių vestuvių. Viena jų bus p-lės Bernice Churas su Walteriu Zemguliu, 4 val. po pietų Šv. Jurgio bažnyčioje. Paskiau ruošiamos priimtuvės Lietuvių Auditorijoj.

P-lė Bernice yra vienintėlė duktė žinomų Bridgeporte biznierių p-ną A. Churų. Vestuvės žada buti šaunios ir skaitžingos.

Spauda Išgyrė Onos Kaskas Dainavimą

Įspudingas Jos Pasirodymas Operoje "Aida"

Musų tautietė, Metropolitan operos dainininkė Ona Kaskas buvo atvykusi į Chicagą ir dalyvavo operoje "Aida". Vietinė spauda išgyrė ją už dainavimą ir vaidinimą. Pav. Chicago Tribune parašė: "Opera buvo sustiprinta daugiau negu vykusia viešnia — Ona Kaskas, kuri parodė geriausias ypatybes, grožį ir turtingą kontralto Amneris rolei".

Kitas laikraštis — Chicago Herald Examiner štai ka pažymėjo: "Ona Kaskas išaugo iš jaunesnio Metropolitan operos kompanijos nario į vyriausį. Jos pasirodymas Amneris rolėje iškėlė dainininkės žibančias balso ypatybes, grožį ir patraukima, kurie pasireiškė visame rolės išpildyme".

Bunant jai Chicagoje, vietiniai lietuviai pakvietė ją į visą eilę pramogų, į kurias ji mielai atsilankė.

Chicaga Automobilių Industrijoj

Chicagos miestas nori gauti dalį automobilių industrijos. General Motors ir Chrysler jau turi prie Chicagos milžiniškas dirbtuvės, bet dabar jos tarnauja karo pramonei. Ateityje jas lengvai but galima įkinkyti į automobilių produkciją. To bent pageidauja vietinei biznieriai ir unijos.

Vienas vokiečių nelaisvis Anglijoje sakosi esąs 12 metų amžiaus.

Namų Taisytojas Kontraktorius
GEO. BORCHERTAS
Pertaiso Senus ir Stato Naujus Namus. Turi Pilną Apdraudą Savininkams ir Darbininkams.
10546 S. Artesian Av.
Tel. Cedarcrest 1739

Apdrauda–Paskolos REAL ESTATE
Norėdami apdrausti savo nuosavybes, ar gauti paskolos, ar pataisyme savo namo kreipkitės į mano ofisą.
Esu pasirengęs visiems tinkamai patarnauti
August Saldukas
4038 Archer Ave.
Prone LAFayette 6719

MARGUTIS
"DIENŽODIS" LEIDŽIAMAS NUO 11 BALADŽIO, 1932
1450 Kil. — 12 METAI
WHFC
(1450 Kil.)
Sekmadieniais — 1 val. popiet.
Darbo Dienomis — 9:30 v. v.
PENKTADIENIAIS NUO
7 iki 8 val. vakare

M. J. KIRAS
Home Builders
Real Estate
NOTARY PUBLIC
INSURANCE OF ALL KINDS

3261 So. Halsted St.

P. CONRAD
FOTOGRAFAS
Dar gražiau, moderniškiau įrengta.
420 WEST 63RD STREET
Englewood 5883-5840

NAMŲ STATYMO KONTRAKTORIUS

STATOM VISOKIOS RŪŠIES NAMUS—
DIDELIUS IR MAŽUS.
Turime 18 Metų Patyrimą Namų Statymo Bizny.
Kreipkitės Prie Musų Del Apskaitliavimų ir Kitokių Informacijų.
B. R. PIETKIEWICZ & CO.
CONTRACTORS
REAL ESTATE
2555 W. 47th St.

Phone Virginia 9493 — Moterims Trečiadienį
SOUTH PAULINA
RUSSIAN TURKISH BATHS

ATLANKYKIT SVEIKATOS PIRTĮ
Naujai įrengtas rusiškas kambarys su akmenų krosnim. Kambarėliai dėl pagulėjimo. Kainos labai prieinamos
ELEKTRIKINIS GYDYMAS
Mineralinės, sulferinės vanio duoda didžiausią kraujo cirkuliaciją, kuomi galima išsigelbėti nuo visokių ligų.
1657 West 45th St. Kampas S. Paulina St.
A. F. CZESNA, Savininkas

Leo Norkus, Jr.
AMBROSIA & NECTAR
Beer Distributor

GERKIT TIK GERĄ ALŲ, padarytą Chicagoj. Visi geria ir mėgsta AMBROSIA ALŲ, bet, prie to, išdirbėjai nusprendė padirbti dar geresni alu, kurį užvardino—NECTAR. Šis Alus yra pagamintas iš importuotų pirmos rūšies produktų.
Urmo (Wholesale) kainomis pristato į alines ir kitas įstaigas. Visuomet kreipkitės pas NORKŲ kur gausite greitą ir teisingą patarnavimą.
2259 W. Cermak Rd. **Tel. Monroe 0808**

MODERNIŠKAI ĮRENGTA
Fotografavimo Studija
Visų Rūšių Nuotraukos

W. J. STANKUNAS
FOTOGRAFAS
3315 So. Halsted Street
Tel. YARds 1546

QUEENE RUG and FABRIC SHAMPOO
APSAUGOJA NATURALĘ SPALVĄ
Geriausias Būdas Valymui Karpetų, Parlor Setų ir Kitokių Dalykų Su
QUEENE FABRIC SHAMPOO
Nenuodingas, Nedeginantis, Nepavojingas, Desinfektuoja ir užmuša bakterijas, bet nepakenkia audiniui ir palieka naturalę spalvą. Jei kartą pabandysit, visada vartosit.
Kaina: $1.50 — Išbandykit Šiandie! — Kreipkitės pas
J. F. DANIS – Dyleris
4753 S. Maplewood Ave. — Chicago — Tel. Virgiania 0310

PASKOLOS ANT PIRMŲ MORGIČIŲ
STATYBAI — REMONTAVIMUI ARBA REFINANSAVIMUI

...it will provide a debt-free home with our home-financing plan!
ant Lengvų Mėnesinių Išmokėjimų!
NAUDOKITE PROGĄ DABARTINĖMS ŽEMOMS NUOŠIMČIO RATOMS.
TAPKITE FINANSINIAI NEPRIKLAUSOMI!
TAUPYKITE musų įstaigoje. Jusų indėliai rupestingai globojami ir ligi $5,000.00 apdrausti per Federal Savings and Loan Insurance Jusų pinigai išmokami ant pareikalavimo.
SENIAUSIA IR ŽYMIAUSIA LIETUVIŲ FINANSINĖ ĮSTAIGA
— 46 Metai Sekmingo Patarnavimo! —
KEISTUTO SAVINGS and LOAN ASSOCIATION
TEL. CALUMET 4118 — Jos. M. Mozeris, Sec'y — 3236 SO. HALSTED ST.

Sandariečiu Pikninkas Rugp. 6 Liberty Darže

SANDAROS PIKNIKAS TIK UŽ KELETOS DIENŲ

VISI LIETUVIAI KVIEČIAMI DALYVAUTI ŠIOJ ŠAUNIOJE SANDARIEČIŲ PRAMOGOJE

PIKNIKĄ FILMUOS A. D. KAULAKIS

Sandariečių metinis piknikas jau visai arti. Jis įvyksta ateinančiam sekmadienyje, rugpiučio-August 6 diena gražiame Liberty Darže, Willow Springs. Visi Sandaros draugai ir rėmėjai kviečiami atsilankyti ir bendrai praleisti sekmadenio diena. Galėsite pasilinksminti, paklausyti dainų, pasišnekučiuoti ir susitikti su savo draugais.

Visas piknikas bus nufilmuotas A. D. Kaulakio. Spalvotuose filmose vėliau galėsite pamatyti ir savo paveikslą.

Oro dievaitis mums slaptai pranešė, jog tą dieną nelys ir oras bus gražus. Už tai mes ir ruošiame gražią programą, žinodami, kad ji nebus sutrukdyta. P-ni Stella Voight, žinoma musų dainininkė, jau ruošia meno programą, o Sandaros 100 kuopos veikėjos pagamins skanių lietuviškų valgių.

Kviečiame visus lietuvius atsilankyti ir paremti šią pramogą. Jusų atsilankymas pagelbės lietuviškai organizacijai, kuri atlieka svarbų tautinį darbą. Nuvažiuoti į Liberty Daržą yra lengva ne tik automobiliais, bet ir busais, kurie dažnai eina iš Cicero stoties. Todel visi ruoškimės ateinančiam sekmadeniui, rugpiučio 6 dienai vasarinei Sandaros pramogai!

Iš Pacifiko Salų Grįžo Kap. Balys Bulota

Šiomis dienomis iš pietinio Pacifiko grįžo į Chicagą kapitonas Dr. Balys Bulota, prof. A. Pociaus sesers sunus. Pirmiau jis praktikavo mediciną Rockford, Ill. ir prieš du metu įstojo į kariuomenę. Jis papasakojo daug įdomiu dalykų iš tų kraštų ir kaip sunku yra įprasti prie vietinių aplinkybių. Karštis dienos metų pasiekia 130 laipsnių, o nakty buna taip vėsu, kad reikia užsikloti.

Sunkiai Susirgo A. Garuckas

Žinomas veikėjas lietuvių republikonų tarpe Adolfas Garuckas, 3315 S. Halsted St. susirgo širdies liga. Jis atsidurė ligoninėj ir daktarai uždėjo didžiausią "pakutą" — nerukyti ir nepaliesti čerkutės.

Naujas Šelpimo Fondo Skyrius Brighton Parke

Šiomis dienomis Brighton Parko kolonijoj tapo sutverti Bendro Lietuviams Šelpti Komiteto Amerikoje skyrius. Steigiamasis susirinkimas įvyko pirmadienyje, liepos 21 dieną, Dariaus-Girėno svetainėje. Valdybon išrinkti: pirm. N. Klimas, pagelbininkais: Encheris, Brazauskas ir Andruška, sekretoriu p. Pumputis, iždininku p. Simonavičius. Drabužių rinkimo komisija bus paskirta vėliau.

Kad "Pamokinti" Sunų, Degino Gazu Jo Ranką

Keistas Nuotikis Lietuviškoj Kolonijoj Bridgeporte

Walter Shalaitis, 3039 Lock Street tapo suimtas už tai, kad savo nepaklusniam sunui Walteriui, 6 metų, nudegino ranką gazu. Tėvas aiškinosi, jog sunus buvo pavogęs $3 iš motinos piniginės ir praleido juos saldainiams. Ne sykį jis buvo pabėgęs iš namų. Shalaičio žmona pripažino, jog sunus esąs labai išdykęs.

Visa byla bus sprendžiama rugpiučio 3 diena. Tuom tarpu nepaklusnus sunus tapo atiduotas į "juvenile home".

P-ni Stella Voigt Grįžo Iš South Haven, Mich.

Sandaros 100 kuopos darbuotoja p-ni Voigt-Staniuliutė šiomis dienomis grįžo iš South Haven, Mich. kur ji praleido porą sąvaičių atostogu. Tenai vasaroja ir jos motina.

Iš visų gyvunų didžiausiu protingumu atsižymi bezdžionė—šimpandze.

A. D. Kaulakis Gavo Nelinksmą Pranešimą Iš Lietuvos

Šiomis dienomis per Amerikos Raudonąjį Kryžių, p. A. D. Kaulakis, žinomas musų darbuotojas, gavo pranešimą iš Lietuvos, jog Andrijavoje, Kretingos apskrity jo brolis Antanas ir potėvis yra mirę. Laiškas keliavo iš Rygos, per Genevą, Šveicarijoje, apie keturius mėnesius.

SLA. 36 Kuopos Susirinkimas Šiam Trečiadienyje

Visi SLA. 36 kuopos nariai kviečiami dalyvauti mėnesiniame susirinkime, kuris įvyks šiam trečiadienyje, rugpiučio 2 dieną, Lietuvių Auditorijoje. Pradžia 8 val. vakart.

A. J. Zalatoris, Pirm.

Tai Bent Buvo Visos Dienos Pramoga

Dalyvavo Apie 250 Svečių

"Olis for Judge" organizacijos parengimas pereitam trečiadienyje, Evergreen Golfo Kliube sutraukė daug gražios lietuvių visuomenės ir nemažai kitos kilmės amerikiečių. Išviso dalyvavo apie 250 svečių.

Tai buvo visos dienos pramoga. Vyrai lošė golfa, o moterys kortavo arba kalbėjosi. Vakare įvyko šaunus bankietas. Programo vedėju buvo Dr. S. Biekša ir p. A. Olio padėką.

Golfo čempionais buvo paskelbti: Dr. Gussen, p. Poczulp, p. Kučinskas, p. Miller ir kiti. Buvo išdalinta nemažai prizų, kuriuos gavo: p. Stanley Balzekas, p-lė E. Mikužiutė, p-ni S. Kaminskienė, p-ni S. Kella, p-lė H. Domkus, p-ni Ch. Kal, p-ni H. Mason ir kitos.

TRUMPOS ŽINIOS

P-ni M. Zolpienė su savo dukrelė išvyko į Dells, Wis. porai savaičių atostogų.

Nemažas burys chicagiečių, jų tarpe p-nai B. Gulbinai, p-ni P. Gribienė, M. Biekša svečiuojasi Sand Dunes, Ind.

Juozas Mozeris, iš Cicero, musų finansininko, Keistučio spulkos vedėjo J. Mozerio tėvas, sunkiai susirgo ir tapo nuveztas į ligoninę.

Dvi Chicagos lietuvaitės: Alžis. Kalbėtojų kaip ir nebuvo, išskyrus kaikurių sveikinimus dona Jankauskas, 3232 S. Emerald Ave. ir Stella Daunoras, 3244 S. Emerald Ave. išvyko į El Paso, Ill. skinti kornų.

Seržt. Walter Galvydis, 823 W. 33 St. tapo sužeistas Italijoj.

Sužeistas tam pačiam fronte ir Bridgeportietis Leo Dikšus, sunus žinomo musų veikėjo.

Karys V. Uznys Rašo Laišką iš Anglijos

Prisiuntė Linkėjimų Visiems Draugams ir Pažįstamiems

Šiomis dienomis nuo buv. chicagiečio, kario Vytauto Uznio--Žemaičio gavome tokio turinio laišką:

"Šiandie trumpą progą turėdamas noriu šį tą jums parašyti. Pirmiausiai sveikinu visus sandariečius ir savo draugus bei pažįstamus. Linkiu jums nenuilstamu jėgu užsibrėžtam tikslui. Pas mane nieko ypatingo. Esu prie "Service of Supplies" kur tai Anglijoje ir kaikada gana daug darbo turime.

"Gavau keletą "Sandaros" numeriu ir širdingai ačiu už tai, nes yra malonu gauti lietuvišku žinelių. Bet laikraštis buvo siųstas senu adresu ir ilgai užtruko kol mane pasiekė. Šiomis dienomis karas visuose frontuose einasi neblogai ir manau, jog Hitlerio viešpatavimui bus greitai galas. Rusai šiomis dienomis jau mušasi Lietuvos laukuose. Beabėjo, bus tenai didelių skerdynių. Bet gal kaip viskas baigsis, žmonės gaus progą vėl laisvai gyventi..." Jusų Cpl. K. V. Uznis (Žemaitis).

Mergaičių Choras Dainuos Jackson Parke

Šiam ketvirtadienyje p-nios Steponavičienės merginų choras dainuos skaitlingai publikai Jackson Parke. Programoje yra įdėta ir nemažai lietuviškų dainų. Koncerto pradžia 8 val. vakare.

P-lė Albina Kasper Žengia Į Moterystės Stoną Šeštadieny

Jauna, bet jau pasižymėjusi dainininkė p-lė Albina Kasper, 3008 S. Emerald Ave. susituoks šiam šeštadienyje su Robertu E. Ruther. Vestuvių ceremonijos įvyks Šv. Jurgio bažnyčioje, 7 val. vakare, o paskiau bus puota jos tėvų namuose.

Pastaruoju laiku p-lė Albina Kaspariutė dainavo žymesniuose musų parengimuose, kaip Sandaros koncerte, Lietuvių Konferencijos parengime ir pan. Linkime jaunavedžiams laimingo gyvenimo!

J. P. VARKALA
VALSTIJOS REGISTRUOTAS AUDITORIUS
Perkėlė Savo Raštinę į Brighton Parką
4148 Archer Avenue
PHONE VIRGINIA 2114
Su Income Taxų ir Kitokiais Reikalais Kreipkitės Viršminėtu Antrašu

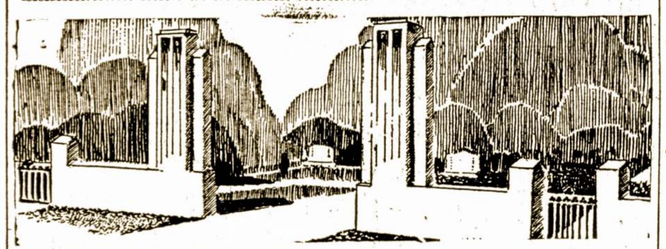

LAIDOTUVIU DIREKTORIAI
— NARIAI —
CHICAGOS IR CICEROS LIETUVIŲ LAIDOTUVIŲ DIREKTORIŲ ASSOCIACIJOS
Ambulancų Patarnavimas Dieną ir Naktį
Turime Koplyčias Visose Miesto Dalyse

LACHAWICZ IR SUNUS
Phones: Canal 2515 Comm. 5765 Pullman 1270
2314 West 23rd Place 10756 So. Michigan Ave.

A. M. PHILLIPS
3307 So. Lituanica Ave. Phone Yards 4908

J. J. ZOLP
1646 West 46th Street Phone Yards 0781-0782

P. J. RIDIKAS
3354 So. Halsted Street SKYRIUS 710 W. 18th St.
VISI TELEFONAI: YARds 1419

J. LULEVIČIUS
4348 So. California Ave. Phone Lafayette 3572

S. P. MAŽEIKA ir J. EVANAUSKAS
3319 So. Lituanica Ave. Phone Yards 1138

LEONARD F. BUKAUSKAS
10821 S. Michigan Ave. Phone Pullman 9661

LAIDOTUVIŲ DIREKTORIUS
John F. Eudeikis
SENIAUSIA IR DIDŽIAUSIA LAIDOTUVIŲ ĮSTAIGA
AMBULANCE
DIENĄ IR NAKTĮ
Visi Tel. Yards 1741-1742
4605-07 So. Hermitage Ave.
4330-34 S. California Ave.
Tel. LAFayette 0727
DYKAI Koplyčios visose Chicagos dalyse

Radio Programas nuo 8:00 iki 8:30 Pirmadienio ir Ketvirtadienio Vakare iš stoties WGES (1390), su Povilu Šaltimieru

Tel. YARds 4641
J. RIMDZUS, D. C.
CHIROPRAKTORIUS
4649 S. Ashland Ave.
VALANDOS: 6—8 val. vakare Šeštadieniais visą dieną. Kitomis valandomis—pagal suturtį.

NATHAN KANTER
Ready to serve you at the
MONARCH LIQUOR STORE
3529 So. Halsted St.
Phone: Yards 6054
Full line of CHOICE LIQUORS, WINES and BEERS

DR. KARL NURKAT
(NURKAITIS)
LIETUVIS DAKTARAS
Aptometristas
Pritaiko atsakomingai akinius už prieinamą kainą ir ant lengvų Išmokėjimų
3241 S. Halsted St.
PHONE CALUMET 4591
RAKANDŲ KRAUTUVĖ

DR. G. SERNER
LIETUVIS AKIŲ GYDYTOJAS
Tel. YARds 1829
Pritaiko Akinius.
Kreivas Akis Ištaiso
Ofisas ir Akinių Dirbtuvė
3401 SO. HALSTED ST.
kampas 34th St.
Valandos nuo 10 iki 4, nuo 6 iki 8
Nedėlioj pagal sutartį.

ADVOKATAI

JOHN B. BORDEN
LIETUVIS ADVOKATAS
2201 W. Cermak Road (W. 22 St.)
Ofiso valandos: Kasdien nuo 9 iki 5
Vakarais: Panedėlio, Seredos ir Pėtnyčios 6 iki 9
Telefonas Canal 1175
Namai: 6459 S. Rockwell St.
Telefonas Republic 9600

Dr. Margeris
3325 S. Halsted St.
Valandos: nuo 10 r. ik. 2 po pietų ir nuo 6 iki 8 vakaro.
Šventadieniais tik susitarus
Phone YARds 7299

Tel. LAFayette 7020
DR. S. NAIKELIS
GYDYTOJAS ir CHIRURGAS
Rezidencija ir Ofisas
3417 S. Halsted Street
VALANDOS:
Nuo 2 iki 4 ir 7 iki 9 vak.
Nedėliomis pagal Sutartį

DR. EMILY V. KRUKAS
GYDYTOJA IR CHIRURGAS
4146 Archer Avenue
Ofiso Tel. LAFayette 3210
Res. Tel. REPublic 0054
Jeigu Neatsiliepia — Šauk KEDzie 2868
VALANDOS:
Pirm., Antr. Ketvirt. 6—9 vakare
Penkt. nuo 8:30 vak. iki 9:30 vak.
Šešt. nuo 6 val. vak. iki 9:30 vak.
Treičadieniais ir Nedėliomis Pagal Susitarimą

LIETUVIAI DAKTARAI
AMERIKOS LIETUVIŲ DAKTARŲ DRAUGIJOS NARIAI

Tel. YARds 3146
VALANDOS: Nuo 11 iki 12, 2 iki 4 ir 7 iki 9
Pirmadieniai: 2 iki 4 ir 7 iki 9
Šventadieniai: 11 iki 12
Dr. V. A. Šimkus
GYDYTOJAS ir CHIRURGAS
ir Akinius Pritaiko
744 W. 35th Street

Phone Calumet 7358
DR. M. ZILVITIS
DENTISTAS
3246 S. Halsted Street

Tel. Pullman 1193 ir 8277
I. E. MAKARAS M. D.
GYDYTOJAS ir CHIRURGAS
10758 So. Michigan Ave.
ROSELAND-CHICAGO, ILL.

Victory 1522
DR. J. KULIS
Valandos:
9 iki 12 a.m.—6 iki 9 p.m.
LIETUVIS GYDYTOJAS IR CHIRURGAS
3259 So. Halsted St. Chicago

Ofiso Tel. Victory 3887
DR. J. P. POSKA
GYDYTOJAS IR CHIRURGAS
3133 S. Halsted St. Chicago
Ofiso valandos:
Nuo 9 iki 12 dieną ir — 7 iki 9 vak.
Išskyrus Antr-nio ir Ketvirt. vak.
Rez. 6504 So. Artesian Avenue
Telefonas Hemlock 2374
Res. valandos: 3 iki 6 vakare
Antradieniais ir Šešt. 3 iki 9 vak.

Tel. Canal 0257
Dr. P. Z. Zalatoris
GYDYTOJAS IR CHIRURGAS
Ofiso valandos:
10:30 iki 12 val. rytais
1 iki 3 val. po pietų
6 iki 9 val. vakarais.
Sekmadieniais: 9 iki 12 val. rytais
Ofisas:
1821 So. Halsted Street
Telefonas Canal 0257
Rezidencija:
6601 So. Artesian Avenue
Telefonas Prospect 6450

Phone REPublic 2266
Dr. K. Drangelis
DENTISTAS
2420 W. Marquette Rd
Arti Western Av.

Phone Canal 6122
DR. S. BIEŽIS
GYDYTOJAS ir CHIRURGAS
2201 W. 22nd Street
CHICAGO, ILL.
Ofiso valandos: nuo 1—[illegible]
Seredomis ir Nedėl. pagal sutartį
Rez. 6631 So. California Av.
Telefonas Republic 7869

YARds 4787
DR. STRIKOL'IS
GYDYTOJAS ir CHIRURGAS
Ofisas: 4645 So. Ashland Avenue
Ofiso valandos:
Nuo 2 iki 4 ir nuo 6 iki 8 val. vak.
Nedėliomis pagal sutartį.
Namų Tel: Prospect 1930

Phone VICtory 2514
Dr. A. J. Zimontas
Seniausias Lietuvis
DENTISTAS
3252 So. Halsted St.

YARds 2246
DR. C. Z. VEZEL'IS
DENTISTAS
4645 So. Ashland Ave.
arti 47th Street
Valandos nuo 9 iki 8 vakare
Seredoj pagal sutartį.

Phone YARds 5921
Rez. Tel. KENwood 5107
DR. BERTASH
756 W. 35th Street
Cor. of 35th and Halsted Sts.
Ofiso valandos nuo 1-3; 6:30-8 vr.
Nedėldieniais pagal sutartį.

Phone HEMlock 2061
DR. JASEPH KELLA
DENTISTAS
6558 S. Western Ave.
VALANDOS:
Nuo 9 iki 8 vakare
Nedėliomis pagal Sutartį