SANDARA

THE LEAGUE

LITHUANIAN NEWSPAPER

SANDARA
Published by the
Lithuanian National League
of America
Consisting of 100 Branches Located
in all Principal Cities of the
United States
MAIN OFFICE
840 W. 33rd St., Chicago, Ill.
Yards 4789

METAI XXX — PENKTADIENIS, GRUODŽIO-DECEMBER 1 D., 1944 M. — No.48

Gruožai

Rašo V. G.

AM. DARBO FEDERACIJA IR KOMUNISTAI.

JONO BAISIOJO KELIU

ANGLIJA IR LENKIJA.

Amerikos Darbo Federacijos prezidentas William Green dar sykį pasmerkė žmonių vergiją Sovietų Rusijoj. Kuomet toji federacija buvo pakviesta dalyvauti tarptautiniam profesinių sąjungų kongrese Londone, atei nančiam vasario mėnesyje, tai atsakymas duotas neigiamas. Priežastis tokio atsakymo yra ta, kad minėtam kongrese sėdės ir sovietiškų sąjungų atstovai.

William Green nuomone, sovietiškos sąjungos atstovauja ne laisvus darbininkus, bet vergus. Rusijoj nevalia streikuoti, nevalia laisvai išsireikšti ir laikyti susirinkimus. Todel atvykimas delegatų iš Maskvos būtų tik pajuoka visam darbininkiškam judėjimui. Aišku, kitokios išvados ir negalima padaryti.

oOo

Keista yra kaikurių žmonių nuotaika! Nespėję išsivaduoti iš svetimo jungo, belgai pradėjo peštis tarpusavyje del valdžios. Organizuotos bandos partizanų nenori nusiginkluoti. Vietoj tęsti toliau kovą prieš vokiečius, jie puola "senojo režimo" šalininkus. Nesunku suprasti, jog užpakalyje visų šių "triubelmei kerių" yra komunistai, kurie bando viską pasigrobti į savo rankas.

oOo

Dabartinė Stalino politika kai kuriais atžvilgiais primena caro Jono Baisiojo metodus. Tas caras prikalbino Austrijos kunigaikštį Maksimillianą užpulti lenkus, o jis pats, Jonas Baisusis, eis užimti Lietuvą. Prasidėjo karas. Rusai užpuolė Lietuvą ir ją smarkiai nuteriojo. Dalis Livonijos, dabartinės Estijos, Polockas, Pskovas ir kiti miestai atiteko jiems.

Bet lietuviai greit susigriebė. 1579 metais jie užpuolė rusus ir atsiėmė tą, kas jiems priklausė.

oOo

Matydamas, kad pats vienas su lietuviais neapsidirbs, Jonas Baisusis atsikreipė į popiežių, siūlydamasis priimti katalikybę, jeigu tik Roma pagelbės "nuraminti" lietuvius. Paskiau jis bus labai prielankiu lietuviams caru.

Popiežius pasiuntė į Maskvą savo nuncijų Possewiną. Kai tas atvyko, tai patyrė visą Jono Baisiojo veidmainingumą. Tuomi visos derybos ir suiro.

Dabar Stalinas, norėdamas gauti lietuvius, latvius ir estus prisimeta "demokratu" ir laisvės šalininku ir net prašo, kad Vatikanas pagelbėtų jam tvarkyti religinius reikalus Baltijos kraštuose. Ar tai nėra toji pat Jono Baisiojo veidmanybė?

oOo

Jaunas Chicagos lietuvių dainininkas Algirdas Brazys pradeda iškilti į meno viršūnę. Neseniai savaitinis žurnalas "The Musical News" pirmame puslapyje įdėjo didelį jo paveikslą su gausiais komplimentais. Kaip žinome, Algirdas Brazys tapo priimtas į operą. Jis lavinasi toliau pačiom svarbiausiom rolėm.

oOo

Londone susitvėrė naujas lenkų kabinetas po vadovybe atbėgusio iš Varšuvos požemio, senuko Arciševskio, kuris priklauso socialistų partijai. Speliojimai apie grįžimą į valdžią Mikolaičiko — neišsipildė. Pastarąjam esanti labai priešinga kariškių grupė, kuriai vadovauja gen. Kukiel, karo reikalų ministeris naujame kabinete.

oOo

Neatrodo, kad ir ši valdžia galės ilgai išsilaikyti. Anglai spiria, kad Lenkija priimtų Maskvos patiektas sąlygas ir susitartų su sovietiška lenkų grupe Liubline. Susikalbėti su tais pus galviais nėra įmanoma. Jie atstovauja ne lenkų tautą, bet maskoliškus elementus. Įleidus tą Trojaus arklį į vidų ramybės nebus niekam.

Dabartinė Lenkijos padėtis primena pasaką apie du draugu, kurie ėjo mišku. Kai juos užpuolė meška, tai vienas įšoko į medį, o kitas nudavė negyvu. Tuo pirmuoju draugu yra Anglija, o antruoju — Lenkija.

Du Jauni Lietuvos Vyrukai Daug Pergyveno Belgijoje

Kaip Gyvena Lietuviai Ukininkai Argentinoje

Paranacito Saloje Yra 10 Lietuvių Šeimų

Netoli Argentinos sostinės Buenos Aires yra taip vadinamos Paranacito salos, kuriose gyvena ir apie 10 lietuvių šeimų. Ūkiuose jiems geriau patinka negu mieste darbas.

Ūkininkų čia daugiausia sodina mišką: gluosnius, drebules ir įvairius vaismedžius. Perdem derlingoje žemėje viskas auga. Upės tai pakyla, tai atslugsta del to dažnai laukus palieja. Taipgi daugelis verčiasi paukštininkyste, kurios produktai patogiai ir greitai pristatomi pastovaus susisekimo priemonėmis į Buenos Aires. Susisiekimas palaikomas valtimis; be to čia ateina ir sausumos kelas. Galima ir autu atvykti. Vasaros metu į čia privažiuoja vasarotojų, daugiausia vokiečių. Lietuviai visi naujakuriai, dar nespėję įrengti patogumų, tat ir vasarotojų pas mus neatvyksta. Naujakurių skaičius salyne auga: Atvyksta miesčionys pasižiūrėti ir pelningu gyvenimu, ir kuriasi. Žemės kaina įvairuoja nuo 50 iki 200 pezų už haktarą nedirbamo lauko. Dirbtas laukas, su mišku ar vaismedžiais, daug brangesnis. — A. L. Balsas.

Vokiečiai Giriasi Apie Naują Liniją

Užbaigę Statyti Naujas Tvirtoves

Nujausdami, kad garsioji jų Siegfriedo linija neužilgo subirės nuo amerikiečių smūgių, na ziai pradėjo skelbti apie užbaigimą naujos užtvaros, per kurią alijantams būsią sunku prasiskti.

Jeigu gi ir to neužteks, tai nazių vadovybė esanti nusitarusi pasitraukti į Alpus, netoli Šveicarijos ir ten kovoti iki paskutinių. Alpuose jau įtaisyti ginklų sandėliai ir dirbtuvės. Čia tikimasi išsilaikyti net keletą metų.

Jie Pabėgo Iš Vokiečių Nelaisvės ir Prisidėjo Prie Belgijos Kovotojų

Susitikimas Su Amerikos Lietuviu Kareiviu

Chicagietis kareivis A. C. Gasparka neseniai prisiuntė iš karo fronto laišką ir jame įdėtą dviejų jaunų vyrų fotografiją. Antroje fotografijos pusėje parašyta lietuviškai: "Ilgai atminčiai nuo Kazio Čerėko ir Vytauto Bajarskio geram draugui Amerikos lietuviui."

Tie du vyrukai buvo pasislėpę į Belgijos požemį ir drauge su vietiniais kovojo prieš nazius. Atvykę amerikiečiai juos išliuosavo. Nei vienas nei kitas nemokėjo angliškai, todel išklau simui jų istorijos buvo pakviestas kareivis iš Chicagos, A. C. Gasparka, 3220 S. Green St. Kada jis susitiko su tais Lietuvos vyrukais, tai tie jam išpasakojo dalykus, nuo kurių, pasak kario Gasparkos, plaukai stojasi ant galvos. Kiek jie išvargo ir ką matė sunku esą ir aprašyti.

Bu jaunuoliai — Kazys Čerėka ir Vytautas Bajarskas buvo išvežti iš Lietuvos už pasipriešinimą okupacinei valdžiai. Juos padėjo į koncentracijos stovyklą. Išbuvę ten ilgesnį laiką, juodu pabėgo ir atsidūrė Belgijoje, kuri tuomet irgi buvo po nazių okupacija. Kadangi jie kalbėjo prancūziškai, tai jiems pavyko sueiti su požemio judėjimo vadais ir ten jie išbuvo virš metų laiko. Mirtis jiems gręsė bile minutę, bet jie šiaip taip išliko gyvi. Dabar tie du lietuviai nusitarė toliau tęsti kovą ir laukti kol Lietuva galutinai išsiliuosuos iš okupantų. Amerikiečiui kareiviui jie išrašė apie tuziną lietuviškų dainų ir išmokino ji meliodiją.

Pataria Išleisti "Baltic Bulletin"

Owen J. C. Norem Primena Reikalingumą

Buvęs Suv. Valstijų atstovas Lietuvai Owen J. C. Norem savo laiške A. D. Kaulakiui pataria artimiausioje ateityje išleisti anglų kalboje žurnalą apie Lietuvą, pavadinant jį "Baltic Bulletin". Jis pats pasižada jame bendradarbiauti ir prisiųsti reikalingos medžiagos. Jis mano, kad ir kiti žymesni amerikiečiai paremtų tą sumanymą.

Patsai p. Norem tęsia savo pradėtą veikalą "Aventures in Lithuania", kuris neužilgo bus prirengtas spaudai.

Gruodžio 2 d., 1413 metais Horodlio pilyje Vytautas ir Jogaila pasirašė Sutartį apie vienas kito sostų paveldėjimą.

Lietuvoje yra apie 2,000 įvairios rūšies vabzdžių.

COMBAT INFANTRYMEN SHOW OPERATION OF DEADLY MACHINE GUN: Staff Sergeant Neil V. Stiles, Merchantville, N.J., ready for action on machine gun which will be one of the weapons explained and used in outdoor show "Here's Your Infantry" prepared by the Army Ground Forces and the War Finance Division of the Treasury Department as a part of the Sixth War Loan Drive. (Official U. S. Army Photo—The Infantry School)

CONN. VALS. ATSTOVŲ PASITARIMAS HARTFORDE LIETUVOS REIKALAIS

Conn. Valstijos ALT. Skyrių Nusitarė Sukelti $5,000 Remti Karo Šeštąją Paskolą

HARTFORD, CONN. — Sekmadienyje, lapkričio 26 d., 2-rą val. po pietų Bond Hotely įvyko Conn. Valstijos ALT. skyrių atstovų veikėjų konferencija, kuri buvo labai įspūdinga ir savo nutarimais naši. Conn. veikėjai sušaukė šią konferenciją su tikslu sukaupimui — koordinavimui visų šios valstijos lietuvių jėgų. Konferencijos tikslu rūpinosi Dr. P. Vileišis ir pralotas Jonas Ambotas. Veikėjų dalyvavo iš 5 didžiųjų Conn. valstijos kolonijų, būtent: Waterbury, New Britain, New Haven, Hartford ir Bridgeport.

Konferenciją atidarė Dr. Vileišis paaiškindamas tikslą savo įžanginėj kalboj ir perstatė pralotą Joną Ambotą, virš 70 metų senelį, žymų dvasiškį lietuvių veikėją, kuris pasakė gražią kalbą ir nurodė tikslus platesnėje plotmėje ir pažadino konferencijos dalyvius dėti pastangas sukaupti Conn. valstijos lietuvius, visas lietuvių jėgas rėmimui Amerikos karo pastangų, 6-tos karo paskolos ir rimtų pokarinių reformų idant būtų sudarytos sąlygos visoms mažoms tautoms, ypatingai, mūsų tėvų kraštui — LIETUVAI atgauti politišką nepriklausomybę.

Konferencijos diskusijose svarbiausiais reikalais buvo šie: 1) kaip sukelti $5,000 ALT. organicaciniams reikalams ir mūs tautos reikalams, 2) kokiu būdu reikia pagyvinti veiklą ir išplėsti organizacinį darbą, 3) ar yra reikalas pakviesti kitų srovių lietuvius į bendrą darbą bei šaukti visuotiną Amerikos lietuvių SEIMĄ? Visais šiais klausimais teigiamai pasisakyta ir nutarta šitus klausimus anksčiau ar vėliau realizuoti ir padaryti ALT veiklą gyvesnę ir vienybės pastangomis paremtą.

Po karštų diskusijų visgi, ačiu Dr. Vileišio "diplomatiškam" pirmininkavimui, pasiekta solidarumo ir nutarimų kopti Ct. valstijos lietuvių jėgas, visų srovių lietuvius į vieningą darbą ir parodyti pavyzdį kitų valstijų lietuviams ir ALT vadams, kad tiktai vieningumo pastangose glūdi mūsų tikslų realizavimo galimybės ir pasisekimas.

Tatai nutarta rimtai rengtis organizacinio darbo, sukėlimo ALT. reikalams $50,000! Surengti eilę mitingų su prakalbomis, taipgi, iškilmingai paminėti Vasario 16-tą dieną ir įsteigti ALT skyrius kur dar jų nėra. Gražioj ir entuziastiškoj nuotaikoj atstovai išsiskirstė. Išrinktas veikiantis komitetas, kurio priešaky atsistojo Dr. Vileišis ir W. M. Chase. Žodžiu, konferencija gerai pavykusi, ji pasisakė už lietuvių vienybę ir visuotino seimo šaukimą kogreičiausia, už rėmimą 6-tos karo paskolos.

— V. M. K.

Pralaimėjo Ginčą Del "Movies"

Anglų Dvasiškių Protestas

Londone buvo iškilęs ginčias apie tai ar leisti jaunesniems kaip 16 metų vaikams lankyti krutamus paveikslus sekmadienyje po pietų, ar ne. Dvasiškijos atstovai nurodė, jog sekmadienis turėtų būti sunaudotas geresniems tikslams, negu tas. Pagaliau, "movies" blogai veikia į vaikus ir gadina jų dorą.

Tačiau, Londono miesto taryba į tą dalyką pažiūrėjo kitaip ir leido vaikams lankyti "movies".

Lenkų Valdžia Už Atlanto Charterį

Yra Labai Švelni Arciševskio Deklaracija

Londonas. — Naujai sulipdytas Tamo Arciševskio ministerių kabinetas patiekė savo deklaraciją, kurioje pabrėžiama gilus noras prieiti prie susitarimo su Rusija, bet čia pat primena, jog susitarimas turės pasiremti Atlanto Čarteriu, tai yra žmonių apsisprendimo principu.

Lenkija pasisakė palaikysianti sąjunga su Didžiąja Britanija bei Prancūzija, o taip pat stiprins draugiškumą su Jungtinėm Valstybėm ir Čechoslavakija. Busimoje Lenkijoje Arciševski pažadėjo įvesti tikrąją demokratiją ir laisvus rinkimus Kalbant apie santykius su Sovietų Sąjunga, Arciševski nepriminė ginčijamų klausimų ir pasitenkino tik bendrais pareiškimais apie subendrinimą abiejų šalių interesų. Tačiau, atsižvelgiant į visa tai, kas atsitiko, naujoji vyriausybė užims griežtesnę poziciją link Maskvos reikalavimų.

Juokas, sapnas ir viltis — tai trys dalykai, kurie palengvina gyvenimo našta žmonėms.

Maskva Praneša Naujus Laimėjimus Vengrijoj

Antroji ukrainiečių armija žygiuoja linkui Slovakijos. Šita armija paėmė į savo rankas Eger ir Szikazo sulig Stalino pranešimo. Vokiečiai skelbė, jog buvo reikalinga ištraukti iš Italijos dalį atsargos kariuomenės, kad sulaikyti trečią ukrainiečių armiją.

Šv. Patriko Katedra New Yorke yra didžiausia šioj šaly Romos katalikų bažnyčia.

Lenkija Yra Verčiama Nusileisti Stalinui

Laike neseniai iškilusio lenkų valdžios krizio Londone, anglų valdžia įspėjo, kad jeigu Mikolaiczyk bus priverstas galutinai pasitraukti, tai Anglija ir kiti alijantai atšauks valdžios pripažinimą ir tuomet lenkai pasiliks be nieko. Jiems nebus duodama nei pinigų užlaikyti visą aparatą, nei kitokios paramos.

Tas viskas reiškia, kad anglai spiria lenkus priimti Ribbentropo-Molotovo liniją ir taikintis su Liublino komunistų grupe.

Tokiose aplinkybėse lenkams nelieka nieko kito, kaip tiktai kapituliuoti.

Prancuzijoj Karo Teismai Yra Pilni

Mirties Nuosprendžiai Vykdomi Be Ceremonijų

Prancūzijoj dabar vyksta "apsivalymas" nuo tų, kurie bendradarbiavo su vokiečiais, dalyvavo Petaine ir Laval valdžioje, arba atliko kitokį nusikaltimą prieš savo šalį. Kiekviename apskrityje yra įsteigti karo teismai, kurie perkratinėja šimtus bylų ir svarbesniems nusikaltėliams skiria mirties bausmę.

Viename Dorgone apskrityje, pasak amerikiečių korespondento, 51 asmuo neseniai tapo nuteisti mirčiai. Neišsisuka iš teismo nagų ir tos mergaitės, kurios bičiuliavosi su vokieičais. Vienai įpykusi mina nuskuto plaukus. Mergina taip susijaudino, kad šoko po traukiniu ir nusižudė.

Iš miego duonelės nekepsi.

DARIAUS-GIRĖNO LEGIONIERIŲ POSTAS ĖMĖSI KILNAUS DARBO

Jie Pagerbs Tuos Kurie Kovoja

Gražus Dariaus-Girėno Posto Užmanymas

Chicagoje ir jo apielinkės bus surašyti visi jauni vyrai ir moterys, kurie tarnauja ar tarnavo ginkluotose pajėgose šiame kare. Tokį nutarimą yra padaręs Dariaus-Girėno legionierių postas. Vėliau, karo dalyvių garbei bus pastatytas tinkamas paminklas arba "garbės rūmai".

Toks planas buvo patiektas ir išdiskusuotas pereitam ketvirtadienyje laikraštininkų, visuomenės darbuotojų susirinkime. Posto komandierius J. A. Rachus atidarė susirinkimą paaiškindamas apie ką bus kalbama. Platesnį pranešimą patiekė komisijos pirmininkas Adomas Makarus, p-nas J. Mickeliūnas ir p. Kibortas.

Susirinkusieji vienbalsiai pritarė šiam sumanymui. Trumpas nuomones išreškė: Dr. S. Biežs, kun. Naudžiunas, L. Šimutis, I. Sakalas, M. Vaidyla, A. Žymontas, P. Šaltūmieras, p-ni O. Biežienė, teisėjas J. T. Zuris.

Po susirinkimo visi svečiai buvo tinkamai pavaišinti. Prie jų prisidėjo dar ir Lietuvių Prekybos Būto valdybos nariai, kurie tą vakarą irgi laikė susirinkimą. Tai buvo: Al. Kumskis, Dr. K. Drangelis, Juozas Mozeris, B. R. Pietkevičius, S. Balzekas ir kiti.

Taigi Chicagos lietuvių veikėjai pilnai pritarė ir pažadėjo remti tą gražų Dariaus-Girėno posto sumanymą pagerbti ir įamžinti tuos lietuvus ir lietuves, kurie aktyviai dalyvavo šiame kare.

SANDARA

THE LEAGUE

LITHUANIAN NEWSPAPER

LITHUANIAN WEEKLY NEWSPAPER
Published Every Friday by the
LITHUANIAN NATIONAL LEAGUE of AMERICA
Editorial Office:
840 West 33rd St., Chicago Telephone Yards 4789

SUBSCRIPTION RATES:
In The United States per year $2.00
In Canada and All Foreign Countries per year $3.00

Entered as second class matter OCTOBER 25th, 1926, at the Post Office at Chicago, Illinois, under the ACT of MARCH 3, 1879.

Sandara yra Sąvaitinis Laikraštis, leidžiamas kas Penktadienis.
Sandara yra Organas Amerikos Lietuvių Tautinės Sandaros,
840 West 33rd St., Chicago, Illinois
UŽSAKYMO KAINA:
Suvienytose Valstijose metams $2.00
Užsienyje metams $3.00

Stalinas ir Amerikiečių Įtaka Europoj

Iš visko matyti, jog Stalinas nori išstumti Amerikos įtaką Europoje. Jis nepriėmė Washingtono tarpininkavimo rusų-lenkų ginčiuje; jis nenori kalbėtis su Amerika Balkanų klausime; jis atmetė šios šalies intervenciją Vengrijos ir Suomijos reikale. Per savo agentus jis sabotažuoja mūsų karo vadovybės pastangas nuraminti ir sutvarkyti atvaduotus plotus vakarų Europoje.

Kodel gi jis tą daro? Suprasti nesunku. Sovietų Rusijos užsimojimas yra aiškus. Ji nori būti Europos diktatoriu ir tą kontinentą taip "sutvarkyti", kad jis nebebutų pavojingas komunistiškai sistemai. Amerikiečių maišymąsis tenai reikštų gaivinimą ir atstatymą "supuvusios demokratijos", kurios Stalinas lygiai neapkenčia, kaip ir Hitleris.

Kad greičiau ir lengviau išstūmus amerikiečių įtaką Europoje, Stalinas bando privilioti savo pusėn Angliją, žadėdamas jai įtakų sferą Holandijoje, Belgijoje ir net Prancūzijoje. Sau gi jis pasilieka rytų, centro ir pietų Europą. Bet kadangi Anglija yra atskirta nuo Europos kontinento, tai siulomos jai privilegijos yra bereikšmės. Rusų ranka greičiau pasiektų ir Belgiją, negu anglų.

Kaip matome, Sovietų Rusija siekia įvykinti savo programą be jokios atodairos į tą šalį, kuri aprūpino ją ginklais, amunicija, maistu, drabužiais ir pan. Ji vykina savo programą be jokios atodairos į Roosevelto paskelbtą Atlanto Čarterį ir taikai saugoti organizaciją. Washingtonas tą gerai mato ir supranta, nors daug nešneka.

Ką gi Amerika privalėtų daryti panašiose aplinkybėse? Visai pasitraukti iš Europos? Apie tai negali būti nei kalbos. Amerika paaukavusi tiek gyvybių ir turto Europos išlaisvinimui nepaliks jos be priežiūros. Išeitis gali būti štai kaki. Suvienytos Valstijos galės užčekiuoti bile kokį Europos padalinimą į sferas, nes visos kitos valstybės, išskyrus Sovietų Rusiją, bus su jomis. Ši šalis turės ten galingiausią armiją, su kuria teks skaitytis. Be Amerikos pagelbos sunku bus atstatyti nuteriotą Europą. Jeigu kas nenorės skaitytis su amerikiečių idejomis ir principais, tai tam reikės susidūrti su milžiniška Dėdės Samo pajėga. Galima kalbėti kaip norim, bet Amerika nesileis stumdoma ir ignoruojama. Jei kam tas dar neaišku šiandie, tai apie tai įsitikins netolimoje ateityje.

Dalykas Pradėtas Ne Nuo To Galo

Mūsų korespondentas pranešė iš Worcesterio, jog atsilankius tenai vienam clevelandiečių grupės atstovui buvo surengta vakarienė, kurioje dalyvavo apie 18 ypatų. Prasidėjus kalboms, tas atstovas smarkiai kritikuodamas "srovių vadus" apkaltino juos ardyme vienybės ir nenorėjime susitarti su clevelandiečių grupe, kuri veikia po Lietuvai Vaduoti Sąjungos firma.

Tokie kaltinimai mums yra naujienybė. Iki šiolei buvo kaip tik atvirkščiai. Ne kas kitas tik jie puldinėjo visus, bandydami išgriauti tų srovių vieningą frontą. Užimtų per daug vietos atpasakojimui to, kas dėjosi bėgyje pastarųjų trijų metų. Jeigu kuris drąsuolis bandydavo priminti clevelandiečių grupei apie reikalingumą bendros akcijos, tai tą jie išvadindavo "išdaviku" ir tuč tuojau ekskomunikuodavo iš savo tikinčiųjų tarpo.

Bet daleiskime, kad šiandie jie jau kitaip jaučia ir protauja. Kaip nepastovūs vėjai, taip dažnai būna nepastovūs ir žmonių liežiuviai. Jeigu clevelandiečių grupėje įvyko nuomonių pasikeitimas ir jie širdingai trokšta tos vieningos akcijos, tai kam gi jie tęsia tuos nudėvėtus ir diskredituotus puolimus prieš Amerikos Lietuvių Tarybą, kuri kaipo toki nei piršto galu nepalietė jų ir net oficialiai nematė reikalo atsakyti į jų monotoniškas insinuacijas? Atrodo, tartum jie negalėtų atsipalaidoti nuo senųjų pagundų ir prisitaikinti prie esamų aplinkybių.

Vieninga akcija nėra kepama iš tokių miltų. Kas nori būti draugijoje kitų, tas privalo prisilaikyti tam tikros tvarkos ir etikos. Arogancija, šmeižtais ir šūkavimais gali šiaip taip verstis savam kieme, bet organizuotoj visuomenėj su tuomi nepasirodyk. Kas mato krislą svetimoj aky, o nepastebi rąsto savojoj, tas yra menkas partneris bile kokiam darbe, net ir saviškių tarpe.

Gerai Juos Pažįsta Ir Tenai

Montreal, Kanadoje išeinąs mėnesinis žurnalas "Nepriklausoma Lietuva" nurodo į tos žemos rūšies darbus, kuriuos atlieka komunistinis elementas. Jų nemažai bastosi ir kanadiečių lietuvių tarpe. Minėtas žurnalas apie juos sako štai ką:

"Yra mūsų visuomenės tarpe tokių. kurie 'pametę galvą'. Tiems, kurie dirba del savo tautos laisvės ir gerovės, jie nesigaili šlykščių ir melagingų priekaištų. Jie parsidavę iki ausų melagingai diktatorių propogandai, daro mirtiną žaizdą mūsų tautos kūne. Tai vieni iš pavojingiausių priešų, nes jie yra savi. Tai sunki našta krauje skestančiai mūsų tautai.

Turime kovoti su tokiais išgamomis, kurie, gal būt, nesuprasdami visos žalos, kurią jie daro, savo šiaudinės dvasios išauklėjimu, tokiame rimtame momente.

Žodžiu, žalą, kuria sukelia toki išgamos — svetimos valstybės agentai, galima bent dalinai ištaisyti. Visų pirma neverta ir tuščias dalykas klausytis jų plauškėjimų, nes jie patys nežino ką kalba. Gal būt, jie yra papirkti, gal būt, tai sąmoningai daroma, anot žmonių 'vandeniui drumsti', kad paskui naudotusi žuvimis. Naujoviškai propogandai, atrodo viskas galima. Nesiduokim apgaudinėjami, nebūkime jos vergai. Šiuo momentu, kaip tik turime parodyti visą savo subrendimą, — visą lietuvišką būdą, stiprią valią, nes tik stiprios dvasios tvirtovė yra nepaimama."

Apžvalga...

TIEK ŽMONĖS PAŽĮSTA POLITINĘ GEOGRAFIJĄ

Vėliausioje mėnesinio žurnalo "The National Geografical Magazine" laidoja tilpo Sovietų Rusijos žemlapis, kuris paliečia ne tik Europą, bet ir Aziją. Žemlapis išleistas Suvienytose Valstijose ir jame priskiriama prie Stalino imperijos Baltijos kraštai ir visa tai, ką Hitleris buvo atidavęs sovietams pirm prasidėsiant šiam karui.

Kodel tas geografijos žurnalas taip ščyrai palaimina Hitlerio dovanas ir pripažįsta jas galūtinomis — sunku pasakyti. Jei Hitleris būt pavedęs Californiją japonams, tai gal tie geografijos žinovai būtų nubriežę Suvienytų Valstijų paviršių be Californijos. Keista, kaip diktatorių propoganda taip greitai apsuka silpnesnių žmonių galvas.

IŠVIJO AMERIKIEČIŲ KORESPONDENTĄ IŠ BELGRADO

Nelabai seniai Jugoslavijoj atsitiko toks dalykas. United Press korespondentei Eleonor Packard buvo įsakyta bėgyje vienos valandos apleisti Belgradą ir grįžti į Italiją, iš kur ji buvo atvykus. Tokį paliepimą išdavė vietinis cenzūros viršininkas, kuris yra pilnoje sovietų priežiūroje.

Ką gi tokio blogo buvo parašiusi minėta korespondentė? Ji tik pranešė, jog Belgrado languose: "yra daug Stalino ir Tito paveikslų, o Roosevelto ir Churchill visai mažai." Už tuos kelius žodžius išgrūdo ją lauk be jokių ceremonijų.

Reiškia, nei vienam užsienio korespondentui, kuriam sovietų valdžia suteikia privilegiją įkelti koją į Jugoslaviją, nevalia parašyti net tokių paprasčiausių dalykų, kaip iškabinimas paveikslų! Tai ką jau bekalbėti apie kitus rimtesnius dalykus.

Anglų Savaitraščo Nuomonė

Įtakingas Londono savaitraštis "The Spectator" bando bešališkai nušviesti sovietų politiką rytų Europoje. Jis kritikuoja premierą Churchill už perdidelį nuolaidumą rusams, o kaikuriais atžvilgiais net advokatavimą. Vienoje vietoje "The Spectator" sako:

"Jeigu Rusija to visko reikalauja, tai galimas daiktas, jog mes nieko kito negalime padaryti, bet mažu mažiausiai privalėtumem susilaikyti nuo viešo pritarimo".

Tylėjimas irgi nieko gero nelemia. Anglų politikai, kurie pirmiau visur kur vyraudavo, nieko nelaimės, jei ateityje jie laikysis už Stalino skverno ir užmerks akis prieš bile kokį raudonųjų smurtą.

P-no B. K. Balučio Laiškas Sandarai

Drauge Prisiuntė Naują E. J. Harrisono Knygą

Šiomis dienomis "Sandaros" redaktorius gavo iš Lietuvos pasiuntinybės Londone E. J. Harrison knygutę anglų kalboje "Lithuania's Fight for Freedom". Sykiu pridėtas ir tokio turinio laiškutis:

Lietuvos Ministeris reiškia Tamstai savo pagarbos ir drauge dėkingumo už malonų siuntinėjimą Jūsų laikraščio Lietuvos Pasiuntinybei Londone. Norėdamas duoti tam nors kuklios išreiškos, jis turi garbės siųsti Tamstai, drauge su savo geriausiais linkėjimais, šią mažą dovanėlę.

Linksmų Kalėdų ir Laimingų Naujų Metų!"

Pasakyk Mergelei

Vai, tu karvelėli,
Vai, tu mėlynasis,
Vai, nuskriski į šalelę,
Kur tik mano mintys gali
Per dienas lekioti.

Vai, tenai gyvena
Mano mergužėlė,
Tai mergelė lelijėlė,
Kur svajones man prikėlė
Iš tylaus miegelio.

Vai, tu paukšteli,
Pasakyk mergelei,
Kad už kalnų kalnužėlių,
Tarp narsiųjų brolužėlių
Gyvas jos bernelis.

Nuo ankstaus rytelio,
Ligi vakarėlio
Apie ją tiktai galvoju
Ir svajoti nesustoju
Svetimam kraštely. — F. K.

Nori Geriau Matyti

— Kodel tamsta eini gulti su akiniais ant nosies?

— Matote, pastaruoju laiku aš regiu labai neaiškius sapnus.

Metalas chronium, kurį vartoja sukietinimui geležies, tapo atrastas 1916 metais Guatemaloje..

PER MANO KOŠTUVĄ

Šiandie prieš mumis stovi du svarbūs klausimai: kada susilauksime daugiau cigaretų ir kada Stalinas malonės priimti Rooseveltą ir Churchill'ą pasikalbėjimams.

Vienas raudonos armijos lietuvis kareivis parašė laišką į Ameriką, kuriame sakoma: "Netoli ta diena, kada ir mūsų tėvynė bus laisva..."

Reiškia ir jis žino, kad dabar po sovietine okupacija Lietuva nėra laisva, bet pavergta.

Ką gi į tai pasakysite tavorščiai?

Tulas rašte mokintas vyrukas "Amerikos Lietuvyje" sušunka:

"Tai kodel gi šie trys mūs kuklūs partinių laikraščių redaktoriai sėdėjo ALT soste per tris metus? Ar gi del to, kad sabotažavus Lietuvos vaduavimo rimtas pastangas?"

Kiek man žinoma, tai Amerikos Lietuvių Taryboj dar niekas nebuvo paskelbęs — "sitdown" streiko, kuris tęstūsi tris metus. Todel be reikalo pikti liežiuviai plaka apie tai be sustojimo!

Seniau žmonės visgi būdavo gudresni. Svarbesnes sutartis jie iškaldavo ant akmens ir jų taip greit negalėdavo sunaikinti.

Dabar gi visai kitaip. Atlanto Čarteris buvo ant popierio — jis dingo. Dumbarton Oaks paktas — taip pat. Ar tik neprisieis ką nors pastovesnio rašyti ant diktatorių odos?

Sykį kvailas paklausė išmintingo kam reikalingas žmogui protas.

Išmintingas tylėjo ir nieko neatsakė. Bet kuomet anas primygtinai reikalavo paaiškinti, tai gudresnysis atšovė:

— Mano supratimu, protas reikalingas tam, kad neatsakinėti į kvailus klausimus!

Musiškiai bolševikai labai uoliai griebėsi Lietuvos šelpimo. Ir kur gi ne! Kai čia surenka 100 dolerių, tai pasiuntus į sovietišką rojų ir jų belieka tik keliolika centų, arba 400 rublių. Uždarbis nesvietiškas!

Visa bėda, kad žmonės besivydami laimę peržengia "speed limits" ir už tą paskiau turi atpakutavoti.

Ir ėjo priešai, tavo kūną mindė;
Tekėjo kraujas, upėm — ne lašais,
O tujei savo veidą sopulingą
Aukštai iškėlusi nešei.

Tu šiandie priešų apsupta varguole,
Širdie, po pilka rudine!
Tai tu Europą nuo mongolų
Apgynei nuoga krūtine!

Seržantas į atvykusį naujoką:

— Dabar nuimsim piršto antspaudą. Nusiplauk rankas.

— Vieną ar abidvi?

— Tik vieną. Bet norėčiau pamatyti kaip tu tą atliksi.

— Eolas.

Jungtinėse Valstijose Dabar Yra 334,618 Karo Belaisvių

Washingtonas. — Karo Departmentas pranešė, kad lapkričio 1 d. J. V. kontinente buvo 334,618 karo belaisvių. Skaičių suskirsčius tautomis, vaizdas susidaro šioks: vokiečių 281,344, italų — 51,032 ir japonų 2,242.

Kito nenorėk, savo neapleisk.

Masie says: "My G.I. Joe will clean up the Nips better than I can clean up this counter if you'll buy War Bonds to keep him going."

DEL KO MUMS REIKALINGA PIRKTI KUODAUGIAUSIAI KARO BONŲ

Pirkime Kiek Tik Išgalime Karo Bonų

Washingtonas. — Šeštoji Karo Paskola, kurios tikslas surinkti keturioliką bilionų dolerių, kurių penkis bilienus tikimasi surinkti iš pavienių asmenų, oficialiai prasidės lapkričio 20 dieną ir tęsis iki gruodžio 16 dienos, 1944.

Karo pabaiga, kurios net ir patys vokiečiai laukia, nepaisant visų pranašavimų, dar nėra matoma, ir įžymiausi Armijos ir Laivyno autoritetai sutinka, kad Vokietiją sumušus, praeis mažiausiai pusantrų metų iki Japonijos sutriuškinimo.

Vokietija ginasi visomis pajėgomis, todėl Europos karas tęsis iki iš nacių bus gautas besalyginis pasidavimas. Naciams pasidavus, mums teks tęsti dar brangesnes kovas Pacifike. Vien tik krovinių transportacija į Pacifiko bazes yra 25 nuošimčiais brangesnė už Prancūzijos. Be to suteikiant paramą duotojo didžio pajėgai Pacifike, reikalinga dvigubai daugiau prekybinių laivų, nes nuotolis nuo namų bazės yra nepaprastai didelis.

Uždaviniui atlikti, dabar reikia didesnio skaičiaus visų rūšių pabūklų: reikalinga daugiau B-29 superfortresų, kainuojančių po 600 tūkstančių dolerių kiekvienai; daugiau P-47 thunderboltų, po 50 tūkstančių dolerių Kiekviena; daugiau M-4 tankų su bulldozer peiliais, po 67,417 dolerių kiekvienas. Dar reikalinga didesnio skaičiaus ir tankų, lėktuvnešių, prekybinių laivų, gazolino, alyvos ir šaudmenų.

Dėdė Samas kviečia visus amerikiečius stoti talkon. Skolinant pinigus Dėdei Samui, atliekame ne tik aukto patriotingumo veiksmus, bet ir gerą pinigų investaciją, nes ji paremta dideliais valstybės ištekliais.

Smetimos kilmės amerikiečiai šiame kare pasirodė esą milžiniškas ir labai patikimas paramos šaltinis, kai tokia daugybė jų giminių kentėjo brutalumą ir savivaliavimą to paties elemento, kurį šis karas yra pasiryžęs nušluoti nuo žemės paviršiaus. Šis karas stoja už dorą ir teisybę ir kovoja prieš žvėriškumą ir sadizmą. Todėl šis yra visų garbingų žmonių karas. Ir jis tebetęsiamas. Visi privalo prisidėti prie jo užbaigimo. Kai kiti lieja kraują, tu paskolink Amerikai savo dolerius. Pirk bonų, kiek tik išgali; pirk daugiau, nei bent kada pirmiau esi jų pirkęs. (OWI.).

Pirkite Karo Bonus ir Stampas.

MODERNIŠKAI ĮRENGTA
Fotografavimo Studija
Visų Rušių Nuotraukos

W. J. STANKUNAS
FOTOGRAFAS
3315 So. Halsted Street
Tel. YARds 1546

PASKOLOS DAROMOS
ant Pirmų Morgičių
už pigesnį nuošimtį—be komišino
PAS

MUTUAL FEDERAL
Savings and Loan Ass'n of Chicago
2202 WEST CERMAK ROAD Telefonas CANal 8887
BEN. J. KAZANAUSKAS, Raštininkas

Apie Įvairius Dalykus

Kaip Žmonės Gydydavo Drugio Ligą

Susirgus kokia užkrečiama liga, žmonės pajusdavo šaltį arba drebulį ir sakydavo jog drugys juos krečia. Drugiu vartais vadindavo ir maleriją, kurioje panašūs simptomai pasireiškia. Tur būt apie jokią kitą ligą Lietuvoje nebūdavo tiek prietarų, kiek apie drugį.

Pav. kai kur sakydavo, jog drugys atsirasdavo sekančiu būdu. Ragana pavogdavo vištos kiaušinį, išperėdavo jį po egle arba kadagiu ir iš to atsirasdavo drugys, kuris vėliau lakstydavo visur, ieškodamas progos prikibti prie žmogaus. Drugio gydymui vartodavo savotiškas priemones. Ligonis pasiskolindavo šventintą juostą, nueidavo į girią ir vieną juostos galą pririšdavo prie savo kaklo, o kitą prie jauno šermukšnio. Drugys pamanydavo, kad žmogus pasikorė, greitai jį apleisdavo. Veik panašiai žmonės seniau vargdavo ir su kitom ligom.

Įvertina Kai Jau Po Laiko

Amerikiečių poetas ir rašytojas Edgard Allan Poe gyveno ir mirė būdamas varge. Jį palai dojo paprastose Baltimore kapinėse.

Tuom tarpu šiomis dienomis jo apysakos "The Murders in the Rue Moque" rankraštis tapo parduotas už $34,000. Apysaka buvo atspausdinta Philadelphijoj 1841 metais. Spaustuvės antraeilis darbininkas ištraukė iš gurbo rankraštį ir jį pasidėjo į šalį. Tuo būdu jo įpėdiniai praturtėjo, o vargšas poetas gal apsivertė kapuose ant kito šono iš to nusistebėjimo.

Gerai Tokius Turėti Šeimoje

Trylikos metų mergaitė iš Missouri sumanė pamatyti uolų kalnus Denveryje. Tie kalnai jai labai patiko, bet sugrįžti namo nebeturėjo pinigų. Tuomet ji parašė Santa Claus laišką ir greitai apturėjo reikalingus pinigus. Kokiu gi būdu? Mat, Santa Claus tai jos tėvo pavardė, o tėvas yra protestonų dvasiškis Marshall, Mo.

Sužiedotuvių Simbolis

Žiedus yra priimta devėti ant ketvirto piršto del to, kad buvo manoma, jog per tą pirštą eina iš širdies svarbioji arterija. Mok slininkai tačiau įrodė, jog toji nuomonė yra klaidinga.

Priežastis del ko sužieduotuvių ir vedybų žiedai dėvimi ant ketvirto piršto yra grynai praktiška — tie pirštai mažiausiai naudojami iš visų, o kas tinginiauja, tas turi būti papuoštas. Seniau Anglijoj aristokrtai nešiodavo žiedus ir ant pirmojo, arba didžiojo piršto, bet tas įprotis ilgai neišsilaikė.

Kaip Jie Viską Žino

Vienas reporteris nuvykęs į farmą pradėjo kalbėtis su farmerių apie būsimą vaisių derlių. Reporteris tikrino, jog derlius bus geras, tuom tarpu farmeris pakraipė galvą ir ėmė aiškinti:

— Neatrodo, kad šiais metais būtų gerų obuolių arba "pyčių". Pavasaris buvo per šaltas.

Sugrįžęs namo reporteris parašė, kad nors pavasaris buvo šaltas, bet vaisiai gerai užderės ir laikraščio kopiją pasiuntė farmeriui. Pastarąsis suradęs tą vietą, perskaitė ir nusistebėjo:

— Miestuose žmonės viską atlieka. Jie net išranda būdus atgaivinti nušalusius medžių žiedus!

Prisiuntė Auką Am. Lietuvių Tarybai

Worcesterio Sandariečių Parama

Šiomis dienomis 16-ta kuopa Worcester, Wass. prisiuntė Amerikos Lietuvių Tarybai $10 auką kaipo paramą jos tolesniam veikimui. Worcesteriečiai taip pat yra nusitarę pasidarbuoti kad būtų sukelta ir nuskirtoji Mass. valstijai kvota.

Mūsų veikėjai yra tos nuomonės, kad Amerikos Lietuvių Taryba, sujungusi visas lietuviškas grupes į bendrą darbą, atlieka labai svarbų ir rimtą darbą. Todel ji ir užsipelno visų paramos.

— **Tautietis.**

Kilo Daug Kivirčių Del Dviejų Inžinierių Kalbos Worcesteryje

Nuo Jų Kalbos Drebėjo Tarybos Senos

Pirmadienyje, lapkričio 20 dieną Worcesteryje buvo rengiama priėmimo vakarienė Juliui Smetonai. Bet jis neatvyko ir jo vietą užėmė inž. P. J. Zuris. Vakarienė įvyko Eddy Smith tavernėje-restorane. Pirmininkavo Ambrozas Blažys. Pakviestas kalbėti P. Zuris pusėtinai užatakavo Amerikos Lietuvių Tarybą, ypatingai "Sandaros" redaktorių M. Vaidylą, o paskiau p. L. Šimutį ir P. Grigaitį. Jis pripasakojo visokių niekų.

Antras buvo perstatytas inž. B. Simokaitis. Tas dar smarkiau voliojo, bet labiausiai teko adv. A. Oliui, iš Chicagos, kuris tapo pavadintas išdaviku.

Abu inžinieriai susikirto del politikos ir vienas kitą išvadino melagiais. Vargonininkas J. Žemaitis pastebėjo, kad iš jų kalbų atrodo, jog geresnių žmonių už juos nėra pasaulyje. Taipgi A. Kriaučialis išrėžė jiems pamokslą; pridėjo dar ir J. Dvareckas. Taigi inžinieriai pasijuto ne tokiam vežime sėdi, kokam manė. Iš 18 dalyvavusių ypatų sandariečių buvo: Ant. Kriaučialis, J. Pupka, J. Dvareckas, K. Zurlis, J. Kamendulis.

Inžinierius Simokaitis apleido anksti. Žiuris Kalbėdamas antru kartu jau kalbėjo švelniau.

— **Rep.**

Hitleris Yra Laikomas Naminiam Arešte

Neitralių šalių korespondentai mano, jog Hitleris esąs areštuotas ir kaipo pamišėlis laikomas po sargyba. Jo vietą dabar užėmė Himmleris, kuris yra vidaus reikalų ministeris, naminės armijos vadas, policijos šefas, nazių šturmininkų galva ir gestapo komisaras. Taigi visa valdžia yra jo rankose.

Stoją Savanoriais Veteranai Bus Perklasifikuojami

Washington. — Karinės Prievolės Įstaiga praneša, kad jos skyriams suteikta teisė perklasifikuoti į tinkamą tarnybai klasę registrantus, atskirtus nuo ginkluotų pajėgų ir vėl norinčius sugrįžti savanoriais į karo tarnybą. (OWI).

Pirkite Karo Bonus Šiose Lietuvių Įstaigose Chicagoj

ATSIŠAUKIMAS Į LIETUVIŲ DRAUGIJAS CHICAGOJE

GERB. TAMSTOS: Lapkričio 30 d., 1944

Kaip žinome, dabar tęsiasi 6-tos Karo Paskolos vajus. Chicagos lietuviams yra nuskirta 4 ir pusė milionų dolerių kvota. Išpildžius ją mes galėsime pakrikštyti lietuviškais vardais septynius bomberius ir tuom pat sykiu parodysime savo patriotizmą ir nuoširdų karo pastangų rėmimą.

Iki šiam laikui Chicagos lietuviai jau sukėlė apie pusę reikalaujamos sumos, tai yra virš dviejų milionų dolerių. Bėgyje gruodžio mėnesio turime sukelti ir kitą pusę. Todel Tamstų draugijos nariai prašomi kuodaugiausiai pirkti karo bonų ir pirkti juos lietuviškose skolinimo ir taupymo bendrovėse, kurių sąrašą žemiau pridedame. Perkant tenai karo bonus lietuviai gaus kreditą ir greičiau išpildys savo kvotą. Chicagos lietuviai atliko savo dalį pereituose vajuose, jie atliks tą patį ir šį kartą.

Su gilia pagarba

V. BALANDA,
Organizacijų Komisijos Pirmininkas.

Vietos Kur Visi Lietuviai Privalo Pirkti Bonus

Chicago Savings and Loan Ass'n, — 6816 S. Western Ave.

Crane Building and Loan Ass'n — 2555 W. 47th Street

Continental Savings and Loan Ass'n — 4559 S. Paulina Street

Gediminas Savings and Loan Ass'n — 4425 S. Fairfield Ave.

Keistuto Savings and Loan Ass'n — 3236 S. Halsted Street

Midland Savings and Loan Ass'n — 4038 Archer Avenue

Mutual Federal Savings and Loan Ass'n, 2202 W. Cermak Rd.

Standard Federal Savings and Loan Ass'n — 4192 Archer Ave.

Universal Savings and Loan Ass'n — 1739 S. Halsted Street

St. Anthony's Savings and Loan Ass'n—1500 S. 49th Ct., Cicero

Lithuanian Committee For U. S. Victory Fund
3236 South Halsted Street

Štai Kurios Chicagos Lietuvių Draugijos Aukavo Community and War Fund'ui

Chicagos Lietuvių Draugijų Aukos Community ir War Fundui

Community and War Fund vajus Chicagoje baigsis 15 dieną gruodžio. Tikimasi, kad iki tai datai bus sukelta pilna Chicagos kvota. Kas dar neaukojo, prašoma įteikti savo auką per Lietuvių Komitetą, arba per savo draugijas, arba net ir tiesiai pasiųsti į Community & War Fund, 111 W. Washington St., Chicago, Ill.

Chicagos lietuvių organizacijos pavyzdingai gražiai atsiliepė į Community and War Fund atsišaukmus. Yra kelios organizacijos, nutarusios aukot tam tikras sumas, bet dar nepasiuntusios auką į centrą. Patartina pasiskubint su auka pirm vajaus pabaigos, kad lietuviai gautų pilną kreditą.

Sekamas sąrašas papildo pirmiau skelbtą draugijų aukų sąrašą (t. y., aukų jau gautų ir pakvituotų C & W Fund centre):

Šv. Antano Parp. Raudonojo Kryžiaus Vienetas ---- $ 5.00
Lietuvos Vyčių Chicagos Apskritys ---------- 15.00
Žemičių Kult. Klubas 10.00
Lietuvių Zarasiškių Draugiškas Kliubas ---------- 25.00
Liet. R. K. Susivienijimo Chicagos Apskr. -------- 5.00
Sigma Epsilon Theta Sorority (per Mrs. Yanas) -------- 5.00
Chicagos Lietuvių Suvalkiečių Draugija ---------- 25.00
Liet. R. K. Federacijos Chicagos Apskr. -------- 25.00
SLA. 236 kuopa iš Toronto, Ont. Canada ---------- 20.00
Lietuvių Piliečių Darbininkų Pašalpos Klubas -------- 10.00
Chicagos Lietuvių D-ja 104.00
Lietuvių Teatrališka Draugija Rūta, No. 1 ---------- 5.00
9-to Wardo Demokratų Klubas ---------- 30.00
Lietuvių Žagarės Klubas 15.00
Lietuvių Tautiškas Demokratiškas Klubas ---------- 15.00
Lietuvių Moterų Piliečių Lyga ---------- 16.00
Lietuvių Eks-Mainerių Draugiškas Klubas ---------- 37.00
Susivienijimas Lietuvių Namų Savininkų Bridgeporte 15.00
Liet. R. K. Moterų Sąjungos 55 kuopa ---------- 10.00
Palaimintos Lietuvos Draugija ---------- 15.00
13-to Wardo Lietuvių Demokratų Klubas ------ 10.00
ALRK. Moterų Sąjungos Chicagos apskritys ------ 25.00
Jaunoji Lietuva ------- 15.00
Lietuvių Brighton Parko Moterų Klubas ---------- 25.00
Lietuvos Ūkininko D-ja 10.00
Pan. Šv. Nekal. Prasidėjimo Sodalicija, Cicero -------- 5.00
Liet. Universiteto Klubas 10.00
Lietuvių Šakių Klubas -- 10.00
Šv. Kazimiero Akademijos Rėmėjų Skyrius Ciceroj 3.00
ALRK. Moterų Sąjungos 48 kuopa ---------- 5.00
Lietuvių Šeimininkių Raud. Kryžiaus Vienetas ------- 10.00
Šventos Onos Draugija Bridgeporte ---------- 10.00

Iki šiam laikui, 59 lietuviškos organizacijos paaukojo $1,260.00 per Community and War Fund of Metropolitan Chicago. Fondo viršininkai dėkoja lietuviams, ir gėrisi lietuvių duosnumu bei labdaros ir šalpos reikalų atjautimu.

J. Daužvardienė,
Community and War Fund Liet. Kom. Pirmininkė.

MARGI NUOTIKIAI WORCESTER, MASS.

Sekmadienyje, lapkričio 5-tą dieną Vilniaus Aušros Vartų parap. auditoriume kompozitorius Vytautas Bacevičius skambino pianu. Publikos atsilankė apie 1,000.

Worcesterio Lietuvių Komitetas drabužiams rinkti raportavo, kad darbas eina pasekmingai. Vietinių laikraščių reporterių apskaičiavimu drabužių Lietuvai surinkta 12 tonų. Fondo skyriaus pirmininkas adv. Tamulionis tą patvirtino.

Sandaros 16-tos kuopos susirinkime, lapkričio 19 dieną, nutarta paskirti Sandarai Kalėdinė Dovana — $25. Amerikos Lietuvių Tarybai skirta $10. Į vietinį šalpos skyrių kaipo nario mokesnis įteikta $5. Atstovu išrinktas J. Krasinskas.

Prie kuopos prisirašė nauji nariai: K. P. Šimkonis ir Juozas Ambrazevičus. Išrinkta komisija pagelbėti Aušrelės chorui surengti metinę vakarienę. Komisijon įėjo: A. Šablinskas, K. Zurlis ir V. Keršis.

Julius Smetona, kalbėdamas per Minkaus radio Bostone, maldavo vienybės. Bet kuomet pasižiūri į jo raštus, tai nė su Aladino lempa nerastum žodelio kur būtų vedama prie vienybės. — **Rep.**

Aukščiausias pasaulyje kalnas yra Everest, Indijoje. Jis turi 29,002 pėdas aukščio.

Motinos meilė nepasensta.

New Haven, Conn.

Sandariečių Susirinkimas

ALT. Sandaros 10 kuopa New Haven, Conn. laikys savo mėnesinį susirinkimą sekmadienyje, gruodžio 17 dieną, 3 val. po pietų, Lietuvių Svetainėj, 243 Front St.

Visi nariai malonėkite pribūti paskirtu laiku. Bus svarbių reikalų aptarti, Amerikos ir Lietuvos gerovei. — **A. Voketaitienė.**

Atsarga gėdos nedaro.

P. CONRAD
FOTOGRAFAS
Mūsų Studija Gražiai ir Moderniškai Įrengta
420 WEST 63RD STREET
Tel. Englewood 5883-5840

PARSIDUODA 12 APARTMENTŲ NAMAS SO. BOSTONE

Rendų atneša $2,592 per metus. Visas namas yra naujai pertaisytas iš vidaus ir lauko. Namas talpina savyje tik įdėtą plumingą su maudynėmis ir pečais.

Namas yra apgyvendintas geromis šeimynomis. Šis namas yra geras pirkinys. Kas tik jį įsigys, gaus geriausį atlyginimą ant įdėtų savo pinigų, nes įeigos yra nepaprastai aukštos sulig įvestuotų pinigų, ir išlaidos yra labai žemos.

Dėl platesnių informacijų — kreipkitės pas (47)

A. J. KUPSTIS
332 West Broadway
So. Boston 27, Mass

PASTABA: Jei norite parduoti savo farmą ar ją išmainyti ant gerų namų, kreipkitės virš nurodytu adresu.

Jenny and John's Tavernos
3210 South Halsted Street – Chicago
Grand Opening
Įvyks
Šeštadienyje ir Sekmadienyje,
Gruodžio-Dec. 2 ir 3 dienomis
BUS VAIŠIŲ IR UŽKANDIŽŲ, KURIUOS
Pristatys p. Virbickas
VISUS NUOŠIRDŽIAI KVIEČIA ATSILANKYTI
JENNY RUMBUTIS ir
JONAS SHAKAUSKIS

Telephone SOU. 3141
BORIS BEVERAGE CO.
JUOZAS ARLAUSKAS ir JUOZAS SKIENDIELIS
SAVININKAI
PRISTATOM TONIKĄ IR VISOKIOS RŪŠIES ALŲ BALIAMS, VESTUVĖMS IR VISOKIOMS KITOMS PRAMOGOMS Į NAMUS IR Į SALES.
VISAIS REIKALAIS KREIPKITĖS PRIE
BORIS BEVERAGE CO.
220 E Street So. Boston, Mass.

SMAGI, JAUKI IR MALONI NŽEIGA
SILVER CAFE
S. ZAVADSKAS, Sav.
Čia Galite Gauti Geriausius Gėrimus ir Kartu Laiką Linksmai Praleisti.
KVIEČIAMI VISI LIETUVIAI ATSILANKYTI!
SILVER CAFE
324 Broadway So. Boston, Mass.

VIENA GERIAUSIŲ VALGOMŲ DAIKTŲ KRAUTUVĖ SO. BOSTONE YRA —
A. ČIŽAUSKO
248 "E" Street So. Boston, Mass.

CLAM HOUSE
A. ČIŽAUSKAS, Sav.
Užkviečia Visus Lietuvius, Jaunus ir Senus Atvykti į Minėtą Užeigą. Čia Rasite Geriausių Valgių ir Gėrimų, ir Išgirsite Gerą Orchestrą. Randasi:
585 Grove – Rout 128 – Braintrie, Mass.

LINKSMIAUSIA UŽEIGA BOSTONE, TAI YRA
SOUTH BOSTON CAFE
V. BALIUKONIS, Sav.
Šioje Puošnioje ir Didelėje Įstaigoje Galite Pasirinkti Geriausių Gėrimų ir Linksmai Laiką Praleisti.
SO. BOSTON CAFE
260 Broadway So. Boston, Mass.

APIE RAYMONDĄ BRAZAUSKĄ KURIS ŽUVO GARBINGOJ KOVOJE UŽ LAISVĘ

Jis Žuvo Gelbėdamas Kitų Gyvybę

Ir vėl žuvo jauna gyvybė, ir vėl naujas kapas kukliai pažymėtas "Raymondas Brazauskas 19 metų, Waterbury, Connecticut."

Ten toli, gražioje saulėtoje menininkų apdainuotoje Italijoje žuvo jis tarp skausmų ir vargų, savo jaunu lietuvišku krauju apliedamas jų pilkas uolas, tam kad jie į laisvę sugrįžtų...

Atmenu, rodos, dar taip neseniai čia pat Waterbury, ant Green gatvės, kukliame geltoname namely susirinkusią visą šeimą; tėvai Marija ir Motiejus, sūnūs Raymondas ir Algirdas, dukrelė Milda.

Kaip gražiai jų namus puošė giliai patriotinga ir religinga šeimos dvasia, kaip smagu buvo žiūrėti į gražius, sveikus vaikus, klausytis jų kalbų. Turtuoliai, valdovai rodos galėjo jiems tos laimės pavydėti.

Paskutinį kartą mačiau Raymondą 1943 m. vasarą, kada jis buvo vos tik ką grįžęs iš Marianapolio kolegijos, kurią baigė su garbingu pasižymėjimu ir tada jis buvo vos 17 metų vaikas.

Kambarėlyje apsikrovės knygomis, įvairiais laikraščiais visas sienas nusagstęs žemėlapiais, prikaišiojęs į juos įvairių tautų vėliavukes, jis kupinas jaunos energijos, pilnas vilties ir pasitikėjimo svarstė pasaulio likimą — politiką.

Ir kiek gražaus idealizmo jame buvo, kaip jis ieškojo kas teisinga, o ne kas galinga.

Ir kalbėjo jis tada apie viską, nuo Vytauto, nuo Amerikos atradimo laikų, — baigiant kaip jie jaunuoliai išvaduos pasaulį iš dvasinės ir fizinės vergijos, kaip jie nuneš Amerikos žvaigždėtą vėliavą į Europą, Vilnių, Gedimino kalną...

Ir po poros mėnesių vėliau, girdžiu, jis jau karys, jau uniformoj. Pareigos supratimo jaus mas jame buvo taip stiprus, kad jis net nelaukė kol jį pašauks, bet nuėjo pats, laisvanoriu.

Atmenu, žiūrėjau į tas gyvenimu žėrinčias akutes, klausiau jo žodžių ir džiaugiaus nes netik aš, bet ir kiti aplinkui matėm, kad iš tokių vaikų išaugs vyrai, kurie sukurs Amerikai dar gražesnę ateitį ir neužmirš Lietuvos.

Bet tą džiaugsmą drumstė ir baimės jausmas, baimė ne tam kad jis apvils, suklups, nuklys, bet baimė tam, kad pasaulis nėra susipratęs taip, kaip kad tas jaunuolis supranta, kad pilna suktybių, melo, karų ir žūdynių ir kad šis drąsuolis, drąsus nes nežino pavojų, gali žūti nelygioje kovoje.

Taip ir atsitiko. Puolė mirtingas šovinys spalių 2 d. į kareivių būrį, čia pat jis šniokšdamas turėjo sprogti, visiems aplinkui būtų mirtis ar sunkus kūno sužalojimas. Bet ne, ne visiems mirtis, juk jų tarpe Raymondas, jis atbėgo, plikomis rankomis stvėrė tą mirtį nešančią bombą ir išmetė į šalį. Visus išgelbėjo, tik jam apdraskė rankas, sužeidė šoną, plaučius. Kitus gelbėdamas jis mirė nuo žaizdų spalių 29 dieną.

Gulėdamas ligoninėj, kęsdamas didžiausius skausmus jis nenusimena ir per slaugę rašydamas ramina tėvelius "nesirūpinkit, mano žaizdos greit sugys ir viskas bus gerai", ir siunčia į namus savo medalius, kuriuos gavo už drąsą ir gerą elgesį.

Ir tada jo rūpesčiu buvo ne jo skausmai, bet kitus suraminti, paguosti lyg ir paruošti tam, kad jo netekti gali.

Ir ką mes Brazauskų šeimos draugai galime jiems šią sunkią gyvenimo valandą pasakyti, kuo paguosti? Nebent tai, kad jie imtų sau stiprybes iš tos nesenos gražios praeities, kad jie turėjo tokį kilnų gerą sūnų, kuris buvo ne vien jų, bet ir visų ateitis.

Ir vardan tos ateities, vardan tų šviesių gražių idejų, del kurių šis jaunuolis vos gyventi buvo pradėjęs ir mirė, mes lietuviai dairykimės savo tarpe tų, kurie stotų ir užimtų a. a. Raymondo vietą ir tęstų tą darbą toliau, kurį jis įvykdyti nespėjo. — **A. Devenienė.**

Nauji Mokesčiai Pilietybei Įsigyti

Pakeitimas Naturalizacijos Kainų

Nuo 1929 m. už atvažiavimo certifikatą reikėjo mokėti $2.50. Tas dabar pakeista. Pilietybės aplikantas, nereikalaujamas pridėti paštinį čekį sumoje $2.50 su Form N—300 arba N—400.

Tuo pačiu laiku, kainos dėl pirmų ir antrų popierų pakeltos. Šis naujas įstatymas įėjo galion rugsėjo 28 d., 1944 m., kada prezidento pasirašyta. Nuo tos dienos pirmos popieros kainuoja $3.00 ir antros popieros $8.00 (pirmiaus reikėjo mokėti tik $5.00 už antras popieras). Šis mokesnis del antrų popierų padengia užrekordavimą naturalizacijos peticijos ir paskutinio išklausimo kainą ir naturalizacijos certifikatą jeigu teismas įsako išduoti. Jeigu ateivio prašymas atmestas tie pinigai jau negrąžinami.

Kada ir Kur Mokėti Tuos Mokesčius

Kada aplikantas gauna savo pirmas popieras arba kada paduoda naturalizacijos peticiją, jis turi užmokėti viršminėtus mokesčius. Gali mokėti pinigais, nors keli teismai, tarpe jų United States District for the Southern District of New York, reikalauja pašto čekius.

Sekamus mokesčius reikia mokėti paštiniu čekiu — už užregistravimo certifikatą $18; už certifikatą "derivative citizenship" $5.; už pripažinimo certifikatą $5.; už kopiją pamesto arba sunaikinto pirmų arba antrų popierų certifikato $1. Paštinis čekis turi būti vardu Commissioner of Immigration and Naturalization, Washington, D. C. ir su tinkamoms aplikacijos blankoms turi būti pasiųsti aplikanto vietiniam ofisui.

Su šiuo nauju įstatymu, naturalizacija kainuos brangiau aplikantui nuo 50 centų ligi $3.50 daugiau. Vyras arba žmona Amerikos piliečio mokės mažiausia 50 centų daugiau negu pirmiau, jeigu atvyko prieš birželio 29 d. 1906 ir nereikėjo mokėti atvažiavimo certifikato kaina, jie mokės $3. daugiau.

Naujas įstatymas neparūpina sugrąžinimą aplikantui mokesčių.

Jeigu aplikantas jau užmokėjo $5. po senuoju įstatymu del atvažiavimo certifikato ir pirmoms popieroms, jam prisieis mokėti dar $8. kada prašys antrų popierų, arba iš viso $13.00.

POLITIKA IŠ KITO GALO

Palyginimas To Kas Buvo

Komunistai labai griaudžiai verkšlena, kad Sandaros koncertas buvęs mažas. Aš jame buvau ir reikia pasakyti, kad koncertas buvo geras ir puikiai pavyko.

Bet kaip su komunistų koncertu, kurį rengė L. K. M. choras? Tą parengimą "Vilnis" tiek daug būbnino per keletą savaičių, vienok jis išėjo labai mizernai. Publikos atsilankė tiek, kad ją buvo galima suskaityti ant pirštų. Nors Vabalas — Pruseika bandė sukelti upo savo kalba, bet pasekmių nebuvo. Net ir "sovietinės" Lietuvos priminimas negelbėjo nieko.

Komunistų Maršrutai į Vieną ir Kitą Galą

Neseniai p-lė Skeberdytė paėmus keletą ant drąsos leidosi maršrutuoti po Michigan valstiją. Paskui ją išbėgo Pruseika, o vėliau ir patsai Abekas. Bet mažai ką jie pešė. Pasekmės nebuvo tokios, kokių tikėtasi, nes aukų gauta tik trupiniai.

Vienas draugas man parašė iš Californijos, jog Abekienės ir Kanstavičienės "duetų" kelionė į Los Angeles daug geriau pavyko. Ir štai kokiu būdu. Maršrutuodama Abekienė pamatė gražų palocių ant kalno viršūnės ir negalėjo juomi atsigerėti. Pasakojama, jog ji metusi savo "stacijas" ir pradėjo derėtis su palociaus savininku. Užtruko kelias dienas iki visi raštai buvo sutvarkyti.

Paskiau skubotai grįžo į Chicagą apie viską pasakyti savo vyreliui. Ji ragino ne pliurpti apie palocių, kad "viernieji nesužinotų. Anot jos, tame palociuje galės apsigyventi patsai J. Paleckis, kuomet jį išgrūs iš Lietuvos. Ne pro šalį ir jiems patiems, sunkiai dirbus del darbininkiškų reikalų nuvykti į tą palocių pataisyti sveikatą. Vėliau, galės ir aukų parinkti sušelpimui "žymių" darbuotojų. Taigi, ponios Abekienės maršrutas užsibaigė pasekmingai.

Buvo Tik Tėvas, O Motinų Nesimatė

Padėkos Dienoje, Chicagos Lietuvių Auditorijoj įvyko Lietuvių Kareivių Motinų parengimas. Na ir aš ten nusiskubinau. Pamačiau daug motinų ramiai sėdinčių, bet neatrodė, kad tai būtų jų pramoga, nes jos niekur nedalyvavo. Tai buvo greičiau panašu į vieno Šaltimiero vakarą.

Jis vienas viskam dirigavo, vienas kalbėjo ir liepė publikai ploti saviesiems artistams. Priieta prie tokių keistenybių, kad pats dainavo, pats sau plojo ir kitus ragino jam ploti. Nejau gi publika pati negali spręsti kas vertas plojimo, o kas ne?

Jeigu Šaltimieras būtų menininkas ir dailės mylėtojas, tai jam būtų lengviau suprasti kas leistina scenoje, o kas ne.

— **Teisybę Sakau.**

Kas Užmušė Maršalą Rommelį?

Yra manoma, jog maršalas Rommelis mirė nuo bombos, kurią išmetė amerikiečių lakūnas, leitenantas Harold Miller, iš Santa Rosa, Cal. Marš. Rommelis važinėjosi automobiliu, netoli fronto ir tapo mirtinai sužeistas.

Iš visų Unijos valstijų mažiausiai gyventojų turi Nevada.

VISOKIE NUOTIKIAI IŠ BOSTONO PADANGĖS

Atsakymas So. Bostono Vyčių Kritikui

"Vietinis" ir "Atskalūnai"

"Sandaros" No. 45, lapkričio mėn. 10 d., š. m. laidoje tulas korespondentas, pasislėpęs "Vietinio" skraiste, parašė "Nuotikius iš Bostono Padangės". Rašydamas apie Greater Boston United War Fund paradą, kuri įvyko spalių 29 d. š. m., "Vietinis" surado atskalūnų". Jis rašo:

"Ir čia aš negaliu nepaminėti tokių atskalūnų, tai yra žymi lietuvių organizacija — 'Vyčiai". Jie neprisidėjo ir nedalyvavo šioj iškilmėj, bet parado metu apsėdo stalus Piliečių klubo barūmy ir savo spalvas jie parodė stikliukuose; ten pat sėdėjo ir jų centro pirmininkas."

Tuo "Vietinis" pats save išduoda, kad jis parado metu sėdėjo Piliečių klubo barūmy ir per spalvuotus akinius matė, kaip jis sako, įžymios organizacijos — Vyčių narius, kurie parado išvakarėse ir iki anksto ryto puošė ir paruošė gražų floatą, vaizduojantį suvargusią ir karo nualintą Lietuvą. P-nas "Vietinis" galėjo matyti centro pirmininką Piliečių klubo name, kuris tą dieną dalyvavo jaunuolių Vyčių vestuvių bankiete, kuris įvyko to kliubo svetainėje. Ar tai nusikaltimas? Vestuvių diena buvo iš anksto nuskirta, o paradas sumanytas ir įvykintas tik vienos savaitės laike.

Bet ar galima smerkti Vyčius ir jų organizaciją ir vadinti "atskalūnais", jeigu vienas ar kitas narys turėjo dalyvauti savo organizacijos narių vestuvėse? Visiems yra žinoma, kad Vyčiai aktyviai dalyvavo parade. Kas, ar ne vytis p. Stasys Griganavičius nešė Lietuvos vėliavą. Kas, ar ne vytė p. Felicija Grendelytė, ar ne vytis p. J. Petrauskas ir kiti puošė floatą? Kas, ar ne Vyčių dukrelės ir sūneliai, vadovaujant p. Onai Ivaškienei, pasipuošę tautiniais drabužiais ir spalvomis, dalyvavo parade? Be to, vytis p. J. Kumpa nufotografavo lietuvių puošnų floatą ir tą vaizdą Vyčiai įtalpino savo organo "Vyčio" pirmame puslapyj, lapkričio mėnesio laidoje.

Suprantama, p. "Vietinis", sėdėdamas barūmyj, to nematė ir negalėjo matyti. Todėl p. "Vietinis", pamatęs centro pirmininką, paskelbė įžymios organizacijos — Vyčius "atskalūnais". Kokia ironija! Ar todėl, kad vyčiai nesėdėjo prie vieno stalo su p. "Vietiniu"?

Taigi "atskalūnų" vardą grąžiname p. "Vietiniui". Nei p. "Vietinis" savo šmeižtais, nei kas kitas nesulaikė ir nesulaikys Vyčių nuo darbo Dievui ir Tėvynei. — **Vytis.**

Kalėdų Šventėse Jie Rengiasi Sušelpti Kitus

So. Bostone gyvuoja Stepono Dariaus Amerikos Legiono 317 Postas ir Ladies Auxilary Unit. Šis postas kelia lietuvių vardą amerikiečių viešose ceremonijose ir dalyvaujam kiekvienam lietuvių bendrame veikime. Šiais metais jis puikiai pasirodė dalyvaudamas Lietuvos nepriklausomybės minėjime ir lietuvių spaudos 40 metų sukaktuvėse. Šiuo laiku postas yra užleidęs didelį kambarį sudėjimui aukautų Lietuvos žmonėms drabužių.

Kiekvieni metai laike Kalėdų Švenčių Stepono Dariaus postas rūpinasi našlių ir našlaičių bei šiaip nuvargusių biednuolių likimu. Šiais gi metais legionierių atyda daugiausiai nukreipta į savo brolių kareivių likimą ligoninėse.

Todel kurie žinote savo draugus ar pažįstamus bent kurioje ligoninėje Mass. valstijoj iš pirmo arba dabartinio karo veteranų malonėkite pranešti posto komandieriui S. Jeneliūnui, 258 W. Broadway, So. Boston, Mass., arba adjutantui J. J. Roman, 89 Franklin St., Arlinton, Mass. kad mes galėtumem juos aprūpinti Kalėdų dovanėlėmis.

Surinkimui Kalėdų dovanų postas rengia puikų metinį bankietą, sekmadienyje, gruodžio 10 dieną, Lietuvių Svetainėje, 309 E St., So. Bostone. Pradžia 6:30 val. vakare. Visi geros valios lietuviai yra kiečiami atsilankyti ir su legionieriais linksmai praleisti laiką bei paremti gražų tikslą. Dalis pelno yra skiriama įrengimui Kalėdinės Eglutės lietuvių vaikams posto patalpose. — **J. Lekys.**

Islandijos prezidentu yra — Sveinu Bjarsson.

Chicagos Lietuvių Vyrų Choras

STATO SCENOJE DRAMĄ

„Iš Meilės"

Sekmadienį, Gruodžio-Dec. 3 d., 1944

SOKOL HALL

2337 South Kedzie Avenue

VEIKALAS ĮDOMUS, SU DAINOMIS, KURIAS IŠPILDYS VYRŲ IR MERGINŲ CHORAO

Pradžia 4 val. po pietų — Įžanga su Taksais $1.00

KVIEČIA VISUS — VYRŲ CHORAS

A. L. KUCHTA

Diamonds, Jewelry, Watches and Silverware
Complete Line of Gifts
EXPERT WATCH REPAIRS
2421 W. 47th St. – Phone Virginia 0990

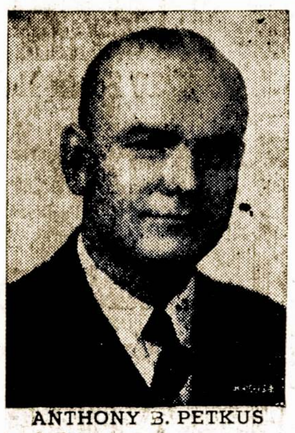

ANTHONY B. PETKUS

Nuliudimo Valandoj

Kreipkitės į

ANTHONY B. PETKUS

Laidotuvių Direktorius

DVI MODERNIŠKOS KOPLYČIOS JŪSŲ PATOGUMUI:

6812 So. Western Avenue, Chicago
Telefonas GROvehill 0142

1410 So. 50th Avenue, Cicero
Telefonas CICero 2109

Mūsų patarnavimas yra greitas, mandagus ir Jūsų finansiškam stoviui prieinamas.

DUODAM PASKOLAS
Ant Pirmų Morgičių
UŽ MAŽESNĮ NUOŠIMTĮ — BE KOMIŠINO

PATARNAVIMAS GREITAS ir TEISINGAS

UNDER U. S. GOVERNMENT SUPERVISION

STANDARD FEDERAL SAVINGS AND LOAN ASSOCIATION OF CHICAGO
ARCHER AND SACRAMENTO AVES.
CHICAGO, ILL.
JUSTIN MACKIEWICH, Pres. and Mgr.

LIETUVIŠKOS SPAUDOS RĖMĖJAI – BIZNIERIAI

Tel. Yards 7258
Aleksa Bakery
J. GAVĖNIA, Sav.
3339 S. Morgan St.
Geriausios Lietuviškos Plikytos Ir Rupios Duonos Kepykla

Tel. LAFayette 3171
Peoples Furniture Co.
M. T. Kezas, Ved.
4179-83 Archer Ave.
Jus Galite Gauti Viską Kas Tik Rtikalinga del Namų—Rakandų

YARds 3599
Piwaronas Baking Co.
D. Pivarunas, Sav.
4622 S. Marshfield Ave.
Kepėjai "The Winner" Duonos Taip Pat Ruginės—Lietuviškos

Tel. VICtory 4226
Progress Furniture Co
J. A. Krukas Ved.
3222-24-26 S. Halsted St.
Rakandai, Pečiai, Radios, Vaikam Rakandai — Viskas Del Namų

YARds 5654
European Style Bakery
J. Bartash, Sav.
841 W. 33rd Street
Kepėjai Skanios Lietuviškos Juodos Duonos

Tel. SEEly 8760
Roosevelt Furnit. Co.
Jovarauskas ir Bertulis Sav.
2310 W. Roosevelt Rd.
Visokie Namams Reikmenys
— RAKANDAI —

HEALTHY FOOD
Restaurant
Joe. ir Julia Malonis Sav.
3206 S. Halsted St.
Lietuviški - Amerikoniški Valgiai
Mandagus Patarnavimas

Leonas Getautas
Muzikos Krautuvė
755 W. 32rd Street
Specialistas Įvairiausių Dailydystės Darbų

BOUlevard 9406
Frank Bastis
Savininkas
7-11 NATURAL TAVERN ir ROSS HOTEL
711 W. 43rd St., Chicago

REPublic 7731
Z. S. Mickevice & Co.
Real Estate — Insurance
Commercial & Residencial Properties
2506 W. 59th St., Chicago

Tel. Victory 0066
Anna - James Tavern
Smagi Lietuviška Užeiga
3415 S. Halsted St., Chicago
Ona Bagdonienė ir J. Janulevičius, Sav.

Tel. Yards 4789
JOHN REKOSH
REAL ESTATE AGENTAS
Reikalui Esant Kreipkitės
840 W. 33rd St., Chicago.

Užburtas Kalnas

Iš visų žmogaus ypatybių atspariausi yra širdis, prie kurios būna prikergti mūsų meilės arba neapykantos jausmai. Jie nepasiduos nulenkiami, nors ir kažin kokią jėgą vartotum. Užsispyrusi meilėje mergina arba vaikinas priešinsis išskyrimui ir grečiau geležį perlaužši negu jų jausmus. Panašiai būna ir kituose atvėjuose. Savo šalies patriotai pereis per kankynių pragarą, bet neišsižadės savo tėvynės ir neišduos savo draugų, nors tuomi jie ir išsigelbėtų save. Tiesa, nedaug yra tokių dvasios galiūnų, nes gamta tik kas penktą ar kas dešimtą apdovanoja anom kilniom ypatybėm.

Mūsų pasakojime apie Liškevos valdovo dukrą Munią, kuri pamylėjo kaimyno Saulio sūnų Ilgį, prieš tėvo valią ir tikėjimo nuostatus, pradeda iškilti lemiantis krizis tarpe tikrosios meilės ir įsigyvenusių prietarų. Kaip jau žinome, sugįžus Muniai iš Ilgio stovyklos, jos tėvas Raivedys ir dvasiškis Andrius ilgai ją kamantinėjo ir grąsino visokiomis Dievo bausmėmis. Nei vienas, nei antras nenorėjo, kad ji tekėtų už stabmeldžio, kuris nebuvo priėmes naujo tikėjmo. Matydamas, kad nelengva bus pasukti savo dukrą ant tiesaus kelio, Raivedys įspėjo:

— Jei tu neatsisakysi nuo to pagonio, tu nebebūsi daugiau mano dukra: Aš pasiųsiu tave į kitą kraštą ir padėsiu į vienuolyną, kur tu nematysi ne tik Ilgio, bet ir jokio kito vyriškio, kuris suvedžiotų tave. Gal tenai tu suprasi savo prasikaltimą ir apgailėtausi savo nuodėmę su tuo pagoniu...

Dvasiškis Andrius, pažvelgęs į verkiančią ir susijaudinusią Munią, prisiartino prie jos ir raminančiu balsu pradėjo kalbėti:

— Nėra to grieko, kurio Viešpats neatleistų. Prisipažink nusidėjusi, pasimelsk prieš Dievo Motinos paveikslą ir pažadėk tėveliui, kad išpildysi jo norą ir tau nereikės daugiau pakutavoti ar verkšlenti. Mozūrų kunigaikštis Kondrotas laukia tavęs. Tu esi jam pažadėta; dangus nuskyrė jums krūvoj gyventi, išauklėti krikščionišką šeimą. Tavo išdidumas ir užsispyrmas negali būti pateisintas Dievo akyse.

— Dvasiškas tėveli, — pratarė Munia — aš neesu užsispyrus, tiktai... tiktai aš negaliu veidmainiauti. Jeigu Visagalis būtų skyręs mane kitam, o ne Ilgiui, tai kodel Jis neišblaškė mano sapnų ir nenutildė blaškančių jausmų. Jis galėjo tai padaryti; juk aš niekuom prieš Jį nenusikaltau; aš nenusikaltau prieš nieką...

— Klupkis ir melskis iki rytmečio, — šaltai ištarė dvasiškis Andriejus. — Tu pakeisi savo nuomonę, tavo protas prasiblaivins. Tau yra tik vienas kelias, tai tas, kurį nurodo šventoji bažnyča. Kitokio negali būti.

Tėvas Raivedys, nieko daugiau nesakęs, pasisuko į duris. Drauge su juom išėjo ir vienuolis Andrius. Munia pasiliko viena, viena prieš šaltą, rūstų pasaulį. Patylomis ji kartojo Ilgio vardą, tartum šaukdama jį ir laukdama jo pasirodymo. Ji norėjo bėgti pas jį, atverti jam savo širdį ir paklausyti jo nuosprendžio. Bet ji buvo perdaug sujaudinta ir kaip pažeistas paukštelis negalėjo pasijudinti iš vietos. Jos ausyse praskambėjo tėvo ir venuolio žodžiai: "prasikaltusi, nuodeminga... suvedžiota..."

Ji pakilo nuo suolo ir priėjusi prie langelio, pažvelgė į jį. Tolimoje padangėje ėmė blizgėti aušrinės spindulėliai, tokie gražūs, tokie raminanti. — Kodel jie man pavydi laimės? — klausinėjo ji. Kodel jie nori mane išsiųsti į svetimą kraštą, pas nemylimą asmenį, kuomet mano širdis pririšta prie šių vietų, kurioje praleidžiau kūdikystės dienas, kuriose pažinau jį, Ilgį? Jeigu tėvo valia turi būti išpildyta, aš išpildysiu, niekam nenusidėdama. Užtektinai jie turėjo rūpesnių del manęs ir tegul dabar būna viso to pabaiga.

Vienu akymirksniu Munia atsisuko nuo lango ir išbėgo iš savo kambario. Siaurais laiptais ji skubinosi aukštyn ir pasiekė kertinio bokšto viršūnę, kuris stačiai nusileidžia iki pat pilies pamatų. Žvalgydamosi aplink ją tai kalbėjo, nors niekas jos žodžių nesiklausė. Tur būt ji norėjo atsisveikinti su tuom, kurį ji mylėjo ir su tais, kurie ją persekiojo. Staiga pasigirdo klyksmas ir netrukus vėl viskas aptilo bemiegančioje Liškevos pilyje. Munios mirtis buvo taip pat rami ir nepastebėta, kaip ir jos gyvenimas.

—:—

Taip užsibaigė jos dar nepražydusios jaunystės dienos. Pašalinėtai, įpratę viską matuoti sulyg savo masto, padarytų visokių išvadų. Vieni ją smerktų kaipo užsispyrėlę ir aklą mergaitę, kuri nematė ir nežinojo, jog gyvenimas be veidmainiavimų ir pataikavimų kitiems nėra įmanomas; jog del tuščos meilės neverta išsižadėti kunigaikščių karūnos, lobio ir pagarbos. Kiti vėl, jautresnės širdies, pasigailės jos ir užtars ją prietaringam minios teisme. Bet grįžkime prie pačių įvykių atpasakojimo.

Liūdna žinia greitai pasklydo po visą pilį. Iš visų kampų bėgo kas tik galėjo. Susirinkę namiškiai, kurių tarpe buvo ir patsai tėvas Raivedys, bandė surasti Munioje nors mažą gyvybės kibirkštėlę, bet jos jau nebebuvo. Verksmas ir dėjavimai, kad ir po laiko, maišėsi su kalbom ir apgailėstavimais. Daugelis bandė patirti kaip ir del ko tas viskas atsitiko. Bet tuom tarpu niekas negalėjo atspėti tikrosios priežasties. Vienuolis Andriejus, mechaniškai kartodamas seniai išmoktą maldelę, stebėjosi kaip giliai yra apėmusios žmones piktosios dvasios.

Tik jos tėvas, staiga atsipeikėjęs, pradėjo šaukti kad jis buvęs to viso kaltininku, kad perdaug ją mylėjęs ir troškęs jai laimės bei išganymo. Dabar ji esanti prieš Dievo teismą ir Jo mielaširdystė nebūsianti nukreipta nuo Munios.

Ilga procesija namiškių nulydėjo nešamą mergaitės kūną į vidų pilies. Tai buvo liūdnas, širdį geliantis vaizdas. Mirtis jaunystėje yra tuo tragingu įvykių, pro kurį niekas negali praeiti nesujaudines ir neišliejęs ašarėlės. O Munia buvo visiems artima, visų mylima. Kiekvienas suprato, jog čia atsitiko kas tokio nepaprasto, už kurį ne ji viena buvo atsakominga. Ir visoj Liškevos pilyje prasidėjo raudų diena, kokios niekas nebuvo regėjęs iki tų laikų.

Pora asmenų, kurie geriau pažino Munios širdį, pasiskubino išbėgti lauk, į Girėnų stovyklą pranešti visa kas atsitiko Ilgiui. Jų nuosprendžiu Ilgis turėjo kuogreičausiai patirti, nes Munios gyvenimas ir mirtis buvo artimai supinta su juomi.

(bus daugau)

Generolas Tikisi Pasiekt Corporal'o Laipsnį

Prancūzų pėstininkų batalionas išrinko Maj. Gen. Leroy Irwin garbės eiliniu. Kuomet jį nuvedė į kareivių buveinę, kur radosi devyni kiti garbės nariai, jam parodė jo lovą, šalmą ir kitus kareiviui reikalingus dalykus. Vienas prancūzų kereivis pareiškė jam: "'Voila!' Dabar esi paprastu kareiviu. Jeigu kovosi taip kaip praeityje, tada mes suteiksime jums pirmos rūšies kareivio laipsnį. Bet jeigu jūs su savo kareiviais pasieksite Berlyną, tada mes suteiksim jums corporal'o laipsnį."

Drapanų Rinkimo Kampanija Pittsburghe

Šioje savaitėje Pittsburgho mieste ir visoj vakarinėj Pennsylvanijoj buvo renkami drabužiai nukentėjusiems Lietuvos žmonėms. Priėmimo stotys buvo ne tik tarpe lietuvių, bet ir svetimtaučių. Specialiu Pittsburgho majoro patvarkymu visos ugniagesių stotys priiminėjo drabužius. Rezultatai iki šiam laikui atrodo labai geri.

De Gaulle Atvyko Rusijon Deryboms

Ješko Užgirimo Savo Planams

Prancūzų laikinosios vyriausybės galva gen. de Gaulle pasiekė Sovietų Rusiją ir neužilgo pradės derybas su Stalinu apie atnaujinimą karinės sąjungos, sutvarkymą Vokeitijos ir prijungimą prie Prancūzijos kaikurių vokiškų žemių.

Prancūzija dabar bando nuspręsti kurios pusės jai laikytis: su Anglija ar Rusija. Gen. de Gaulle, matyt, derasi su vienais ir kitais. Iš kurių gaus geresnes sąlygas, su tais ir pasiliks.

Lakunai Sudaužė Japonų Konvojų

Paskandino Jūroje 5,000 Priešų

Norėdami sustiprinti savo kariuomenę Leyte saloje, Philipinuose, japonai prisiuntė eilę laivų, kurie vežė apie porą divizijų. Amerikiečių lakūnai pagavo tą konvojų ir jį sudaužė. Apskailiuota, jog 5,000 japonų paskendo jūroje. Pridėjus anksčiau užpultus ir sudaužytus transportus, japonų nuostoliai bandant pasiekti Leyte salą siekia 26,000 ir daugybės laivų.

Tropiškas lietus ir tvanas toje apielinkėje trukdo karo operacijoms, bet atrodo, jog tas ilgai nesitęs ir amerikiečiai vėl pradės platesnes operacijas galūtinam priešo likvidavimui toje saloje.

Krizis Italų Valdžioje Dar Tebesitęsia

Karalaitis Umberto paskyrė Ivanoe Bonomi suorganizuoti naują kabinetą, Bonomi pareiškė: "Nežinau ar įstengsiu suorganizuoti naują ministerių kabinetą, ar ne. Šiuo momentu trys partijos yra prieš mane, o trys sutinka įeiti į valdžią."

Bonomi randa pritarimą nuo Krikščionių Liberalų, Demokratų ir Darbininkų Demokratų. Komunistų, Socialistų ir Aktivistų partijos yra nusistatę prieš jį. Bonomi pirmiau buvo ministerių pirmininku.

Iš vienos statinės miltų galima iškepti 250 svarinių kepalukų duonos.

Lietuvių Veikimas Lowell, Mass.

Gavome 47 Narius į Šalpos Skyrių

Jau Lowell, Mass. turi savo šalpos fondo skyrių. Sekmadienyje, lapkričio 19 dieną, Šv. Juozapo parapijos svetainėje įvyko masinis mitingas. Pirmininkavo V. Paulauskas. Jis perstatė vietinį kleboną Strakauską, kuris ragino gelbėti savo brolius kuom kas išgali ir būti gerais lietuviais.

Antras kalbėtojas buvo kun. P. M. Juras iš Lawrence, Mass., kuris priminė reikalą stovėti visiems sargyboje ir ginti Lietuvos laisvę. Garbės konsulas iš So. Bostono adv. A. Shallna aiškino, jog tas Bendras Lietuviam Šelpti Fondas yra bepartyvis ir galim pasitikėti, kad jis suvartos pinigus ten, kur jie reikalingi. Reikėjo daug pastangų kol jis tapo suorganizuotas.

Visi kalbėtojai susilaukė publikos pritarimo ir 47 asmenys prisirašė prie fondo skyriaus. Tik gaila, kad į šį mitingą mažai atsilankė žmonių, nors diena buvo graži.

Apvogė Vieną Lietuvį

Keletas plėšikų užpuolė lietuvį pramonininką ir atėmė iš jo $400. Vienas jureivis bandė sulaikyti vagius, bet tieji sudaužė jam galvą. Praėjus tulam laikui trys plėšikai buvo pagauti, o venas dar tebesislapsto. — GS.

Mokykloje

Mokytojas: — Iš kur paeina žodis metrika"?

Mokinys: — Iš oškos.

— Kodel gi taip manai?

— Del to, kad ji nuolat bliauna: me tri... me tree.

Auksinė moneta "Dukatai" Lietuvoje pradėta kalti 1547

DIDELIS SUTAUPINIMAS ant MEGSTŲ VILNONIŲ "SVETERIŲ"

LENGVI ir SUNKESNI

Vyrams, Berniukams, Moterims ir Mergaitėms

Perkant čia Drabužį Sutaupot nuo 25 iki 50%

Megstos Vilnonės Pančekos Vyrams ir Moterims

The Bridgeport Knitting Mills

504 W. 33rd St. – Netoli Normal – Chicago

Tel. Victory 3486

Atdara Dienomis ir Vakarais, Neišskiriant Sekmadienio

Žiurėk! Žiurėk! - Žiurėk!

Paliuosuti Nauji Filter-Queen Vacuum CLEANERS

Užsisakyk tuojau, nes pristatymai bus atliekami, kaip gauti užsakymai. Taipgi "Health-Mor" pakeitimui dalis ir įvairių išdirbysčių perdirbtas mašinas tuojaus galėsite gauti. Kreipkitės pas

J. F. DANIS – Dyleris

4753 S. Maplewood Ave. — Chicago — Tel. Virgiania 0310

TAIPGI TAISOM VACUUM CLEANERIUS, RADIOS IR KITUS ELEKTROS DALYKUS

NAMŲ STATYMO KONTRAKTORIUS

STATOM VISOKIOS RUSIES NAMUS—

DIDELIUS IR MAŽUS.

Turime 18 Metų Patyrimą Namų Statymo Bizny.

Kreipkitės Prie Musų Del Apskaitliavimų ir Kitokių Informacijų.

B.R. PIETKIEWICZ & CO. CONTRACTORS

REAL ESTATE

2555 W. 47th St.

AUDITORIUM RESTAURANT

3131 S. Halsted St.

LIETUVIŠKI ir AMERIKONIŠKI VALGIAI SU GERIAUSIU SKONIU.

MANDAGUS PATARNAVIMAS.

P. Balčiunas ir M. Kovarski, Sav.

VISŲ ATYDAI!

"Aplinkinių Kelių į Dangų Nėra", Šv. Jono Evangelija ir kitų gero įturio skaitymų veltui del adreso prisiuntimo.

H. MILLER

1816 Wellington Ave.

Chicago 13, Illinois

Namų Taisytojas Kontraktorius

GEO. BORCHERTAS

Pertaiso Senus ir Stato Naujus Namus. Turi Pilną Apdraudą Savininkams ir Darbininkams.

10546 S. Artesian Av.

Tel. Cedarcrest 1739

MARGUTIS

"DIENŽODIS" LEIDŽIAMAS NUO 11 BALADŽIO, 1932

1450 Kil. — 12 METAI

WHFC

(1450 Kil.)

Sekmadieniais — 1 val. popiet.

Darbo Dienomis — 9:30 v. v.

PENKTADIENIAIS NUO

7 iki 8 val. vakare

Apdrauda–Paskolos REAL ESTATE

Norėdami apdrausti savo nuosavybes, ar gauti paskolos, ar pataisyme savo namo kreipkitės į mano ofisą.

Esu pasirengęs visiems tinkamai patarnauti

August Saldukas

4038 Archer Ave.

Prone LAFayette 6719

Phone Virginia 9493 Moterims Trečiadieni

SOUTH PAULINA

RUSSIAN TURKISH BATHS

ATLANKYKIT SVEIKATOS PIRTĮ

Naujai įrengtas rusiškas kambarys su akmenų krosnim. Kambarėliai dėl pagulėjimo. Kainos labai prieinamos

ELEKTRIKINIS GYDYMAS

Mineralinės, sulferinės vanio duoda didžiausią kraujo cirkuliaciją, kuomi galima išsigelbėti nuo visokių ligų.

1657 West 45th St. Kampas S. Paulina St.

A. F. CZESNA, Savininkas

Leo Norkus, Jr.

AMBROSIA & NECTAR

Beer Distributor

GERKIT TIK GERĄ ALŲ, padarytą Chicagoj. Visi geria ir mėgsta AMBROSIA ALŲ, bet, prie to, išdirbėjai nusprendė padirbti dar geresnį alų, kurį užvardino—NECTAR. Šis Alus yra pagamintas iš importuotų pirmos rųšies produktų.

Urmo (Wholesale) kainomis pristato į alines ir kitas įstaigas. Visuomet kreipkitės pas NORKŲ kur gausite greitą ir teisingą patarnavimą.

2259 W. Cermak Rd. Tel. Monroe 0808

PASKOLOS ANT PIRMŲ MORGIČIŲ

STATYBAI — REMONTAVIMUI ARBA REFINANSAVIMUI

...it will provide a debt-free home with our home-financing plan!

ant Lengvų Mėnesinių Išmokėjimų!

NAUDOKITE PROGĄ DABARTINĖMS ŽEMOMS NUOŠIMČIO RATOMS.

TAPKITE FINANSINIAI NEPRIKLAUSOMI!

TAUPYKITE musų įstaigoje. Jusų indėliai rupestingai globojami ir ligi $5,000.00 apdrausti per Federal Savings and Loan Insurance Jusų pinigai išmokami ant pareikalavimo.

SENIAUSIA IR ŽYMIAUSIA LIETUVIŲ FINANSINĖ ĮSTAIGA

— 46 Metai Sekmingo Patarnavimo! —

KEISTUTO SAVINGS and LOAN ASSOCIATION

TEL. CALUMET 4118 Jos. M. Mozeris, Sec'y 3236 SO. HALSTED ST.

Chicagoje

Apdegė Juozo Žurono Namas Town of Lake

Šiomis dienomis buvo užsidegęs muziko Juozo Žurono namas, 4422 S. Wood St. Gaisro priežastimi buvo kibirkštys iš pečiaus, kurios padegė stogą. Kaip tyčia, prieš tris dienas užsibaigė apdrauda ir ji nebuvo atnaujinta.

Kuomet gaisrininkų kapitonas sužinojo, kad namas nebėra apdraustas, tai jis suriko savo komandai: "Gesinkit atsargiai ir nesuardykite viso stogo, nes tas žmogus neturi apdraudos".

J. Demereckis Apleido Ligoninę

Aptiekorius Juozas Demereckis, kuris išbuvo kelioliką dienų St. Mary's ligoninėj, pereitam penktadienyje sugrįžo į namus. Ligoninėj jam buvo padaryta maža operacija.

Valerie Šliažiutė Dabar Vieši Chicagoje

Žymi mūsų šokėja — baletistė, p-lė Valerie Šliažiūtė, kuri per pastarųjų porą metų važinėjo po įvairius Amerikos didmiesčius, pereitą savaitę parvyko pas savo tėvelius, Vincentą ir Juozą Šliažus vienam mėnesiui laiko.

Ką ji veiks po šių trumpų atostogų, tuom tarpu jos tolimesnė programa dar nėra galutinai nustatyta — gal išvyks kur užjūrin arba apsistos New Yorke, kur ji jau keliais atvėjais yra šokusi. Scenoje ji yra žinoma vardu — Valerie Vincent.

Atvyksta Pianistas Vytautas Bacevičius

Pasižymėjęs pianistas ir kompozitorius Vytautas Bacevičius žada aplankyti Chicagą ir sausio 21 dieną dalyvaus "Muzikos Žinių" koncerte Kimball Hall, vidurmiestyje. Sykiu pasirodys ir Sasnausko Vyrų Choras.

Kaltina J. Grumauską Moteriškės Apiplėšime

Viena moteriškė M. Traver, 3100 Sheridan Road, pasiskundė policijai, kad koks tai vyras apvogė ją, atimdamas pinigus, futrą, brangenybes vertėje net $9,200. Policija parodė jai prasikaltėlių albumą ir ten ji pažino užpuoliką. Policija ji areštavo ir pasirodė, jog tai būta Jono Grumausko, 1222 Grace St.

Corp. Vyt. Balčiunas Prisiuntė "Souvenirs"

Savo dėdei Povilui Barčiunui, Auditorijos Restorano savininkui Bridgeporte, corp. Vytautas Balčiunas prisiuntė iš Filipinų keliolika japoniškų popierinių pinigų, kurie buvo išleisti užėmus Philipinų salas. Parašai yra anglų kalboje. Toji piniginė vieneta vadinama "Peso". Jos vertė, matyt, yra labai maža, nes vietiniai žmonės nenoromis ją ima.

Metinis SLA. 36-tos Kuopos Susirinkimas

Šiam trečiadienyje, gruodžio 6 dieną, Lietuvių Auditorijoj įvyksta metinis SLA. 36 kuopos susirinkimas, kuriame bus renkama nauja valdyba. Visi nariai prašomi dalyvauti.

— A. J. Zalatoris, Pirm.

Šalta Žiemužė Gruodus Sutraukė...

Taigi, jau ir mums tenka paragauti tikrosios žiemos. Sniegas nukrito ir jau palieka nesutirpęs. Reikalinga šilčiau apsirėdyti ir pečius pakūrti. Daugelis sakosi pagavę slogas ir sąnarių skaudėjimą. Bet pamažu priprasime ir prie kietos žiemužės...

Antano Bračiulio Su F. Danbraukiene Buvo Šaunios Vestuvės

Kaip jau esame Sandaroje minėję, peretam sekmadieny lapkričio 26 dieną įvyko vestuvės žinomo veikėjo Antano Bračiulio su Mrs. Frances Danbrauskas. Svečių prisirinko skaitlingai. Valgių ir gėrimų buvo įvairių įvairiausių ir apščiai. Laike vakarienės jaunavedžiams linkėjimus išreiškė teisėjas J. T. Zuris, jo tėvukas, adv. F. Bradchulis, kap. Wm. Balswick ir visa eilė kitų, jų tarpe ir jūsų reporteris. Naujavedžiai gražiai visiems padėkojo. Programą vedė northsidietis p- V. Rekus.

Pasibaigus programai, tęsėsi linksmi šokiai iki vėlumos. Žodžiu sakant vestuvės buvo visais atžvilgiais šaunios. — Rep.

Draugiškas SLA. 208 Kuopos Vakarėlis

Sekmadienyje, gruodžio 10 d., Dariaus Girėno svetainėje ruošiamas SLA. 208 kuopos vakarėlis, į kurį visi kviečiami atsilankyti. Pradžia 3 val. popiet.

Veikalas "Iš Meilės" Šiam Sekmadienyje

Statomas Sakalų Svetainėj. Dalyvauja Žymūs Artistai

Chicagos lietuviai turės progos pamatyti šiam sekmadienyje, gruodžio 3 dieną įdomų veikala "Iš Meilės", kurio seniai jau neesame matę. Vadinimas įvyks Sakalų svetainėje; pradžia 3 val. po pietų.

Lošėjais bus patyrę scenos meistrai, kaip tai: J. Virbickas, A. Steponavičienė, p-ni P. Miller, p-ni J. Gulbinienė, V. Pačkauskas ir kiti. Vakarą rengia Chicagos Lietuvių Vyrų Choras.

— T. T.

Dalyvaukite Keistučio Kliubo Susirinkime

Įvyksta Šiam Sekmadienyje

Lietuvių Keistučio Pašalpos Klubo priemetinis susirinkimas įvyks šį Sekmadienį, Gruodžio 3 d., Hollywood Svetanėj, 2417 W. 43rd St., kaip 12:30 po pietų. Visų narių priedermė yra būti šiame susirinkimej nes rinksime klubo valdybą 1945 metams.

Karo Bonai bus pardavinėjami šiame susirinkime del 6-th War Loan Drive. Visi atvykite laiku į susirinkimą.

— Lucille S. Dagis, Rašt.

Jenny ir John's Tavern Grand Opening Šiam Šeštadienį ir Sekmadienį

Prieš keletą savaičių atsidarė nauja lietuviška užeiga — tavernė, 3210 S. Halsted St., kurios savininkais yra Jonas Shakauskis ir Jenny Rumbutis.

Taigi šiam šeštadienyje ir sekmadienyje, gruodžio 2 ir 3 dienomis įvyksta formalis taip vadinamas "Grand Opening" į kurį yra kviečiami visi virš minėtų asmenų draugai bei kostumeriai tose dienose atsilankyti ir turėti "good time". Vaišių ir užkandžių bus pilnai visiems.

— Report.

Pianas turi 88 klavišius.

Sukruto Paremti 6-tą Karo Paskolą

Iš Lietuvių Karo Bonų Komiteto Susirinkimo

Pereitame antradienyje, Dariaus-Girėno svetainėje įvyko Lietuvių Komiteto Karo Bonams Platinti susirinkimas. Pirmininkavo teisėjas J. T. Zuris. Raportus iš praeities veiklos išdavė vice-pirmininkas Juozas Mozeris ir ekzekutyvis sekretorius J. P. Varkala.

Pasirodė, jog šeštos paskolos vajuje Chicagos lietuvių kvota bus $4,500,000. Tą sumą mes pasižadėjom sukelti. Komitetas pa siskirstė pareigoms ir kiekvienoje kolonijoje bei draugijoje bus raginama pirkti karo bonus iš lietuviškų skolinimo ir taupimo bendrovių, nes tik perkant ten lietuviai gaus kreditą ir tuo būdu galės išpildyti savo kvotą.

Šeštosios karo paskolos vajus tęsis dar per gruodžio mėnesį, todel pasiskubinkime pirkti kiek galima daugiau bonų.

Sekmadienyje, gruodžio 17 d. Dariaus-Girėno svetainėje ruošiama didelė "rally", į kurią galės įeiti tik tie, kurie bus pirkę bent vieną karo boną.

— Dalyvis.

TRUMPOS ŽINIOS

P-lė Aldona Maleliutė, populiarė lietuvaitė, gruodžio 16 dieną įžengia į moterystės stoną.

Corp. Edgard Zimont, Dr. A. Zimonto sūnus, yra Egipte ir gydosi ligoninėj.

Geo. Šukys, kurio real astate ofisas yra prie Halsted ir 33čios gatvės, jau kelnta diena sirguliuoja ir būna namie.

Gamta mums davė trumpą gyvenimą, o kvailumas jį dar labiau sumažina.

Pirmas vyskupas Lietuvoje buvo paskirtas spalio 3, 1421 metais.

Jis Aprašo Savo Įspudžius Paulinos Stoškiutės Koncerte Orchestra Hall

POLYNA STOŠKUS SUŽAVĖJO PUBLIKĄ

Rašo Al. Micevičius

Pereito sekmadienio popietyje mums gerai žinoj muzikos svetainėj — Orchestra Hall, vidurmiestyje, įvyko tas ko aš nesu mtaęs ir girdėjęs, suvirš dvidešimts metų, nepaisant fakto, kad laike muzikališko sezono esmi ten kiekvieną savaitę, ir matau bei girdžiu pasaulio garsenybes.

Mat, tą popietį puošė didžiulę estradą mūsų lietuvaitė Paulina Stoškus. Kadangi artistė yra apdovanota gamtos grožybėmis, artistė turi stebėtinai stiprų ir puikiai išlavintą dramatišką soprano balsą; ji tiesiog atkalba dainą, turi tokią puikią dikciją, kad kiekvieną žodį rodos paduoda publikai.

Ji gražiai išpildė įvairius kūrinius, bet mes laukėm kaip ji pildys mums gerai žinomas lietuvių kompozicijas. Štai ir sulaukėm. Ji pradėjo labai tinkama daina šiai iškilmei, būtent "Mano Sieloj Šiandien Šventė" ir savo puikiu išpildymu bei tar me sužavėjo mus visus. To balso gražumas irdiktumas tiesiog eina per visą žmogaus kūną. "Pilsiu Stiklelį", Šimkaus mums negirdėta, bet graži daina, ir jo "Sunku Man Gyventi", kas retenybė mūsų koncertuose, inter pretavo taip, kad jeigu vėlionis Šimkus girdėtų, nereikalautų geriau. Artistė užbaigė galingai su Gruodžio "Burtai", na, ir žinoma, aplodismentam nebuvo galo, mums sudainavo nemirštamą "Kur Bakužė Samanota".

Bet Kur Mūsų Publika?

Nors nemalonu, bet reikia stebėtis, kodel ir žymios dainininkės negali sutraukti publikos. Jau yra antras bandymas ir tas pats rezultatas. Labai buvo nemalonu, kuomet dešimts minučių prieš koncertą įėjus į apatinį aukštą žmonių buvo ten tik apie 50. Vėliau atėjo kiek daugau. Tik balkonas buvo apipilnis. Labai nejauku sėdėti ir upo nėra artistei, nors tiesa, blogo upo artistėje nesimatė. Būtų gerai, kad bendromis spėkomis rengiant Lietuvos Laisvės paminėjimą būtų pakviesta dainuoti ir p-lė P. Stoškiūtė pilnoje svetainėje. Tą dabar lengvai būtų galima padaryti.

Greitai Išmoko

— Ką, ar jau tamsta važinėji automobiliu?

— Taip. Išviso sunaudojau išmokimui tiktai tris...

— Tiktai tris savaites?

— Ne, sudaužiau tris automobilius.

LAIDOTUVIŲ DIREKTORIUS

John F. Eudeikis

SENIAUSIA IR DIDŽIAUSIA LAIDOTUVIŲ ĮSTAIGA

AMBULANCE

DIENĄ IR NAKTĮ

Visi Tel. Yards 1741-1742

4605-07 So. Hermitage Ave.

4330-34 S. California Ave.

Tel. LAFayette 0727

DYKAI Koplyčios visose Chicagos dalyse

Radio Programas nuo 8:00 iki 8:30 Pirmadienio ir Ketvirtadienio Vakare iš stoties WGES (1390), su Povilu Šaltimieru

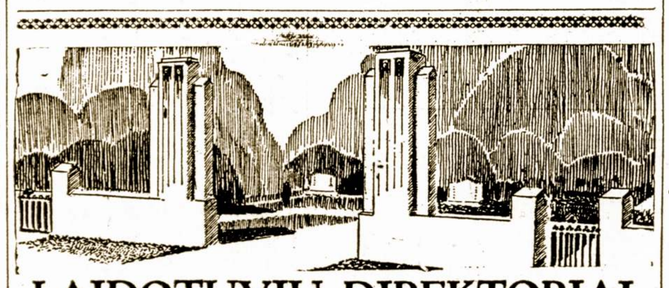

LAIDOTUVIŲ DIREKTORIAI

— NARIAI —

CHICAGOS IR CICEROS LIETUVIŲ LAIDOTUVIŲ DIREKTORIŲ ASSOCIACIJOS

Ambulancų Patarnavimas Dieną ir Naktį
Turime Koplyčias Visose Miesto Dalyse

LACHAWICZ IR SUNUS
Phones: Canal 2515 Comm. 5765 Pullman 1270
2314 West 23rd Place 10756 So. Michigan Ave.

A. M. PHILLIPS
3307 So. Lituanica Ave. Phone Yards 4908

J. J. ZOLP
1646 West 46th Street Phone Yards 0781-0782

P. J. RIDIKAS
3354 So. Halsted Street SKYRIUS 710 W. 18th St.
VISI TELEFONAI: YARds 1419

J. LULEVIČIUS
4348 So. California Ave. Phone Lafayette 3572

S. P. MAŽEIKA ir J. EVANAUSKAS
3319 So. Lituanica Ave. Phone Yards 1138

LEONARD F. BUKAUSKAS
10821 S. Michigan Ave. Phone Pullman 9661

NATHAN KANTER
Ready to serve you at the
MONARCH LIQUOR STORE
3529 So. Halsted St.
Phone: Yards 6054
Full line of CHOICE LIQUORS, WINES and BEERS

DR. KARL NURKAT
(NURKAITIS)
LIETUVIS DAKTARAS
Aptometristas
Pritaiko atsakomingai akinius už prieinamą kainą ir ant lengvų Išmokėjimų
3241 S. Halsted St.
PHONE CALUMET 4591
RAKANDŲ KRAUTUVĖ

Dr. G. SERNER
LIETUVIS AKIŲ GYDYTOJAS
25 metų patyrimas
Tel. Yards 1829
Pritaiko Akinius Kreivas Akis Ištaiso
Ofisas ir Akinių Dirbtuvė
3401 SO. HALSTED ST.
kampas 34th St.
Valandos nuo 10 iki 4, nuo 6 iki 8
Nedėlioj pagal sutartį.

ADVOKATAI

JOHN B. BORDEN
LIETUVIS ADVOKATAS
2201 W. Cermak Road (W. 22 St.)
Ofiso valandos: Kasdien nuo 9 iki 5
Vakarais: Panedėlio, Seredos ir Pėtnyčios 6 iki 9
Telefonas Canal 1175
Namai: 6459 S. Rockwell St.
Telefonas Republic 9600

Dr. Margeris
3325 S. Halsted St.
Valandos: nuo 10 r. ikl 2 po pietų ir nuo 6 iki 8 vakaro.
Šventadieniais tik susitarus
Phone YARds 7299

Tel. LAFayette 7020
DR. S. NAIKELIS
GYDYTOJAS ir CHIRURGAS
Rezidencija ir Ofisas
3417 S. Halsted Street
VALANDOS:
Nuo 2 iki 4 ir 7 iki 9 vak.
Nedėliomis pagal Sutartį

Tel. YARds 4641
J. RIMDZUS, D. C.
CHIROPRAKTORIUS
4649 S. Ashland Ave.
VALANDOS: 6—8 val. vakare
Šeštadieniais visą dieną. Kitomis valandomis—pagal suturtį.

DR. EMILY V. KRUKAS
GYDYTOJA IR CHIRURGAS
4146 Archer Avenue
Ofiso Tel. LAFayette 3210
Res. Tel. REPublic 0054
Jeigu Neatsiliepia — Šauk KEDzie 2868
VALANDOS:
Kas diena nuo 1 iki 3 val. po pietų ir nuo 6 iki 9 val. vakarais
Trečiadienio vakarais ir Sekmadieniais pagal Susitarimą

LIETUVIAI DAKTARAI
AMERIKOS LIETUVIŲ DAKTARŲ DRAUGIJOS NARIAI

Tel. YARds 3146
VALANDOS: Nuo 11 iki 12, 2 iki 4 ir 7 iki 9
Pirmadieniai: 2 iki 4 ir 7 iki 9
Šventadieniai: 11 iki 12
Dr. V. A. Šimkus
GYDYTOJAS ir CHIRURGAS
ir Akinius Pritaiko
744 W. 35th Street

Phone Calumet 7358
DR. M. ZILVITIS
DENTISTAS
3246 S. Halsted Street

Tel. Pullman 1193 ir 8277
I. E. MAKARAS M. D.
GYDYTOJAS ir CHIRURGAS
10758 So. Michigan Ave.
ROSELAND-CHICAGO, ILL.

Victory 1522
DR. J. KULIS
Valandos:
9 iki 12 a.m.—6 iki 9 p.m.
LIETUVIS GYDYTOJAS IR CHIRURGAS
3259 So. Halsted St. Chicago

Ofiso Tel. Victory 3587
DR. J. P. POSKA
GYDYTOJAS IR CHIRURGAS
3133 S. Halsted St. Chicago
Ofiso valandos:
Nuo 9 iki 12 dieną ir — 7 iki 9 vak
Išskyrus Antr-nio ir Ketvirt. vak
Rez. 6504 So. Artesian Avenue
Telefonas Hemlock 2374
Res. valandos: 3 iki 6 vakare
Antradieniais ir Šešt. 3 iki 9 vak

Tel. Canal 0257
Dr. P. Z. Zalatoris
GYDYTOJAS IR CHIRURGAS
Ofiso valandos:
10:30 iki 12 val. rytais
1 iki 3 val. po pietų
6 iki 9 val. vakarais.
Sekmadieniais: 9 iki 12 val. rytais
Ofisas:
1821 So. Halsted Street
Telefonas Canal 0257
Residencija:
6400 So. Artesian Avenue
Telefonas Prospect 6650

Phone REPublic 2266
Dr. K. Drangelis
DENTISTAS
2420 W. Marquette R
Arti Western A

Phone Canal 6122
DR. S. BIEŽIS
GYDYTOJAS ir CHIRURG
2201 W. 22nd Stree
CHICAGO, ILL
Ofiso valandos: Nuo 1—
Seredomis ir Nedėl. pagal sutart
Rez. 6631 So. Californija A
Telefonas Republic 786

YARds 4787
DR. STRIKOL'IS
GYDYTOJAS ir CHIRURGAS
Ofisas: 4645 So. Ashland Ave
Ofiso valandos:
Nuo 2 iki 4 ir nuo 6 iki 8 val. vak
Nedėliomis pagal sutartį.
Namų Tel: Prospect 1930

Phone VICtory 2514
Dr. A. J. Zimontas
Seniausias Lietuvis
DENTISTAS
3252 So. Halsted St.

YARds 2246
DR. C. Z. VEZEL'IS
DENTISTAS
4645 So. Ashland Ave.
arti 47th Street
Valandos nuo 9 iki 3 vakare
Seredoj pagal sutartį.

Phone YARds 5921
Rez. Tel. KENwood 5107
DR. BERTASH
756 W. 35th Street
Cor. of 35th and Halsted Sts.
Ofiso valandos nuo 1-3; 6:30-8 v.
Nedėldieniais pagal sutartį

Phone HEMlock 2061
DR. JASEPH KELLA
DENTISTAS
6558 S. Western Ave.
VALANDOS:
Nuo 9 iki 8 vakare
Nedėliomis pagal Sutartį