SANDARA

THE LEAGUE

LITHUANIAN NEWSPAPER

SANDARA
Published by the Lithuanian National League of America
Consisting of 100 Branches Located in all Principal Cities of the United States
Adv. Agency — Whitehall 2277
840 W. 33rd St., Chicago, Ill.
Yards 4789

METAI XXXI — PENKTADIENIS, KOVO- MARCH 30 D., 1945 M. — No. 13

Gruožai

Rašo V. G.

VELYKŲ APGALVOJIMAI
KELIONĖ Į SAN FRANCISCO
PRANAŠAVIMAI IŠSIPILDO

Taigi, Velykos jau čia pat. Užsibaigė šalti orai; sniego jau niekur nematyti. Saulutė arčiau prislinko ir meiliau šildo į mumis. Užsimiršę kasdieninius rūpesnius ir liūdėsius, džiaugiamės sulaukę pavasario ir jo malonių švenčių.

Karas Europoje jau artinasi pabaigos ir gal neužilgo susilauksime Taikos Prisikėlimo. Mes norėtumem, kad sykiu su taika prisikeltų ir laisvė visoms tautoms, nes laisvė tai yra taikos žiedas ir gyvybė.

— • —

Gal būt Velykų laikotarpyje temstančios demokratijos vadams subręs drąsesnė ir skaistesnė mintis apie žmonijos ateitį; apie likimą tų, kuriems šiandie gręsia politinis nukryžiavojimas. Nustojus ginklų triukšmui, gal garsiau prabils žmonių sąžinė, gal ryškiau sužibės tie aukštieji idealai už kuriuos pradėtas šis karas.

Tokia tai yra mūsų viltis belaukiant Pasario Švenčių, Velykų.

—•—

Kaip žinome, dabartiniu laiku Maskvoje deramasi apie sudarymą naujos valdžios Lenkijai. Anglų spaudos korespondentas W. Forbes pabrėžia tas sunkenybes, kurias sutinka amerikiečių ir anglų įgaliotiniai. Jiems nevalia pasikalbėti su pačios Lenkijos žmonėmis ir patirti jų norus. To jiems neleidžia bolševikų žvalgyba.

Toliau p. Forbes primena: — "Panašiai yra ir su mūsų misija Rumunijoj, kuri pastatyta į tokią padėtį tartum ji būtų naminiam arešte."

—•—

Šveicarų savaitraštis "Weltwoche", pasiremdamas autoritetingais šaltiniais, tvirtina, jog daugybė nazių vadų stebuklingu būdu prisikelia iš numirusių. Vokiečių laikraščiuose nuolat tilpsta pranešimai apie mirtį jei ne vieno, tai kito nazių partijos šulo. Bet vėliau tas pats asmuo kur nors pasirodo su skirtinga pavarde ir gal būt užsiauginęs barzdą arba ūsus. --

Tokiais triksais jie bando išvengti alijantų teismo.

— • —

Jau buvo paskelbta, jog Amerikos Lietuvių Taryba ir dar kas kita rengiasi siųsti savo atstovus į San Francisko konferenciją. Bet ar bus ten lengva patekti? Vienos valstybės diplomatas Washingtone norėjo rezervuoti sau vietą gelžkelyje pabaigai balandžio mėnesio. Jis manė vykti į San Francisco kad padarius reviziją tos valstybės konsulate. Kuomet atsikreipė į gelžkelio agentą del rezervacijos, tai jam atsakė: — "Negalime parduoti bilieto į San Francisco pabaigai balandžio m., nes ten įvyksta konferencija."

Reiškia, kas nors iš aukštybių padarė tokį patvarkymą.

— • —

Beje, laike Amerikos Lietuvių Misijos buvimo Washingtone, ten susitvėrė "National American - Lithuanian Chamber of Commerce. Jos pirmininku yra Chicagietis A. G. Kumskis; vice-pirmininkais: W. Paschall, adv. A. Olis, Juozas Bachūnas; sekretoriu P. J. Zuris, iš Clevelando; fin. sekretoriu A. Stokna, iš Amsterdam, N. Y.; iždininku — A. Trečiokas, iš Newark, N. J.

Panaši įstaiga buvo susitvėrusi Chicagoje, laike pasaulinės parodos, 1933 metais, bet kaž kur buvo pradingusi.

— • —

Šios Velykų Šventės nebus linsmios kompozitoriui Antanui Pociui, kuris prieš keletą dienų susirgo ir buvo nuvežtas į ligoninę. Bet šiais laikais ir ligoninėn nelengva pakliūti, nes pratuštėjusių vietų yra labai mažai ir turi laukti savo eilės. Linkime prof. A. Pociui kuogreičiausiai pasveikti ir grįžti į kurybinį darbą.

Tenko nugirsti, jog Tėvynės Mylėtojų Draugija rengiasi išleisti A. Šapoko "Lietuvos Istoriją" kuri yra labai įdomiai ir gyvai parašyta. Išleidimas kainuos nemažai pinigo, bet tokiam dalykui ne gaila nei pinigo, nei triūso. Laukscime platesnio tuo reikalu pranešimo.

— • —

Man pakliuvo į rankas pereitų metų velykinis Sandaros numeris. Vienoje vietoje ten buvo atspausdintas toks pranešimas iš Washingtono:

1) Amerika paremia rusų taikos sąlygas su Suomija, bet yra nusitarus pagelbėti suomiams vėliau;

2) Washingtonas pakraipo pečiais kuomet kalbama apie Lenkijos padalinimą ir šiuo klausimu padaryta nuolaida Rusijai.

Reiškia, Jaltos konferencijos tarimai buvo atlikti metai prieš jai susirenkant.

Bolševikai Neisileidžia Nei Vieno Dem. Lenko Valdžion

Benešas Pripažino Liublino "Valdžią"

Numatoma Ilgų Metų Priežiūra

Kaip matyti, tai Vokietija neužilgo bus visiškai sumušta ir paimta alijantų kontrolėje. Keturios didžiosios valstybės: Amerika, Anglija, Sovietų Rusija ir Prancūzija tvarkys Vokietijos reikalus, sulig savo nuožiūros. Pradžioje Berlyne bus įsteigta karinė kontrolė, kuri palaikys tvarką visu griežtumu. Paskiau jos vietą užims Aukštoji Alijantų Civilė Komisija.

Tos komisijos priežiūroje bus visas Vokietijos gyvenimą: užsienio politika, biznis, mokyklos, spauda ir pan. Pirmą sykį istorijoj bus bandoma perauklėti visą tautą, kuri per amžius sirgo militarizmo karštlige. Toks uždavinys nėra lengvas, ypatingai pačių alijantų tarpe nėra vieningo nusistatymo link demokratijos ir jos pritaikinimo praktiškam gyvenime. Sovietai bandys piršti komunizmą, kur tik galėdami ir sabotažuos įvedimą tikrosios demokratijos.

To Komedija Gali Visur Pasikartoti

Stalinas Suviliojęs Gražiais Žodžiais

Tarptautinės teisės profesorius Rossier, rašydamas šveicarų laikraštyje, Gazette de Lausanne" tikrina, jog didžiosios valstybės pasiimdamos savo priežiūron mažąsias, sukelia daug nerimasčių.

Kuomet raudonoji armija okupavo Baltijos šalis, girdėjome skelbiant neva laisvus rinkimus, kurie praėjo vienbalsiai, nes okupantai pirmiau prašalino visus įtariamus elementus, įmesdami juos į kalėjimą. Išrinktieji seimai vienbalsiai "nutarė" inkorporuoti tas šalis į Sovietų Uniją.

Toki komedija gali pasikartoti Lenkijoje. Stalinas užbovino Rooseveltą gražiais žodžiais, svarbiuosius dalykus pasilaikydamas sau...

Ką Veikia Bolševikų "Naminiai Komitetai" Lietuvos Miestuose?

Jie Sudaromi Tik Iš Pačių Ištikimųjų

Didesni namai Lietuvos miestuose prižiūrimi taip vadinamų "Namų Komitetų", kurių uždavinys yra keliariopas. Jie surašo ir iškabina lauke kiek ten gyvenančių žmonių dirba ir kiek nedirba. Jie peržiūri kiekvieną būtą, kad jame nebūtų ko nors įtariančio. Jie privalo daboti kas lankosi tuose namuose ir kokiais tikslais. Žodžiu, tie komitetai atlieka pilnas žvalgybininkų pareigas. Į juos skiriami tik ištikimi bolševikams asmenys. Tai toki yra raudonųjų "laisvė" okupuotoje Lietuvoje.

Amerikiečių Orlaiviai Vengė Sunaikinti

Kaikurei stebisi del ko amerikiečių ir anglų oro laivynas iki šiam laikui nesunaikino Sko da dirbtuvių, Čechoslovakijoje, Fordo, General Motors, Dažų Gamybos ir kitų Vokietijoje. Išaiškinimas tam yra sekantis — tose dirbtuvėse amerikiečiai yra sudėję daug pinigo.

Apginkluos Mažesnes Europos Valstybes

Užsibaigus karui Europoje, Suv. Valstijos rengiasi apginkluoti keletą mažesnių šalių, Kaip tai Lenkiją, Prancūziją, Čechoslovakiją ir Jugoslaviją. Tam tikslui bus skirta 3 bilionai "lend-lease" dorelių.

Bostonas yra antru didžiausiu žuvininkavimo uostu visam pasaulyje.

Linksmų Pavasario Švenčių - Velykų

TEGUL ŠIOS PAVASARIO PRISIKĖLIMO ŠENTĖS SUJUNGS MŪSŲ MINTIS IR PASTANGAS BENDRAM TIKSLUI LAIMĖJUS KARĄ ATSTEIGTI TEISINGĄ TAIKĄ IR NEPRIKLAUSOMĄ LIETUVĄ.

Visiems Mūsų Nariams, Skaitytojams ir Rėmėjams Linkime Linksmų Pavasario Švenčių — Velykų.

SANDARA.

Kur Mano Dar Laikytis Fanatiški Naziai

Ješkos Atramos Alpų Kalnuose

Norėdami parodyti tikrą savo "kariškumą" naziai kovoja toliau, nors progų atsilaikyti jiems nebeliko. Ilgai netrukus, visa šiaurinė Vokietija atsidurs alijantų rankose. Vokiečių kariuomenė Danijoj, Norvegijoj, Holandijoje ir Latvijoje bus visiškai izoliuota.

Patys aršiausi naziai planuoja gintis tarpe kalnų Bavarijoj. Austrijoj ir Čechoslovakijoj. Bet tai bus tik tuščias užsimojimas. Amerikiečių aviacija juos lengvai iškrapštys ir iš tenai.

Indija ir San Francisco Konferencija

Indų Tautinio Kongreso napriėmė rezoliuciją, kurioje reikalaujama, kad į San Francisco konferenciją būtų įleisti tokie jų atstovai kaip Gandhi, Nehru arba Jinnah. Indija nenorinti, kad juos atstovautų anglai.

Berlyne prieš dabartinį karą buvo 4,332,000 gyventojų.

Jie Siunčia Lietuvius Mokintis Rusijoje

Klausimas Kas Pas Ką Turėtų Mokintis

Bolševikų spaudos agentūra pranešė iš Vilniaus tokį dalyką:

"Trūkstant patyrusių žemės ūkio jėgų ir ant greitųjų neišgalint namie išlavinti reikiamus kadrus, nemaža lietuvių jaunuolių yra išvykę į kitas Sovietų respublikas mokintis aukštesnėse agronomijos mokyklose".

Taigi keista, kad lietuviai, kurie visad pasižymėjo kaipo pavyzdingi ūkininkai, dabar siunčiami mokintis pas tuos, kurie ir prieš karą neįstengdavo užtektinai pasigaminti duonos ir gyveno pusbadžiai.

Tie išsiunčiami lietuviai jaunuoliai greičiausiai bus "mokinami" komunistiškos "vieros" ir kolchozų steigimo.

Sumažins Popierį Laikraščiams

Karo Produkcijos Taryba pranešė, jog balandžio mėnesyje visi laikraščiai turės sumažinti bent 6 nuoš vartojamo popierio kiekį.

Vokietijos Karinė Jiega Sutriuškinta

Kaip Bus Tvarkoma Vokietija Po Karo?

Padarė Tą Maskvos Spaudžiamas

Čechoslovakų vyriausybė apsikeitė diplomatiniais atstovais su Liublino grupe Lenkijoje. Tas reiškia, jog Benešas suteikė pilną pripažinimą tiems raudoniems kvislingams, kuriuos pasodino Maskva. Stalinas, matyt, buvo jam įsakęs tą atlikti. Tuo nauju čechų ambasadoriu bus Juozas Heijret, buvęs atstovybės patarėju Varšuvoje, pirm karo.

Tuom pat sykiu bolševikų laikraštis "Karas ir Darbo Klasė" atvirai pareiškė, jog nei vienas lenkų politikas iš Londono grupės nebus priimtas į naujai sudaromą Lenkijos valdžią. Londone esą susispietę reakcionieriai ir fašistai. Taigi ir Mikolajczyk, kurį perša anglai ir amerikiečiai pasidarė "fašistu".

Beabejo, tokio nusistatymo laikosi ir sovietų valdžia. Gavę rytinę Lenkiją, bolševikai nemato reikalo toliau skaitytis su Jaltos nutarimais ir apie juos jau visai užmiršo.

Donald Day Priskirtas Prie Šalies Išdavikų

Buvęs Chicago Daily Tribune korespondentas Baltijos kraštuose ir Suomijoj—Donald Day yra ješkomas areštuoti. Jis yra kur nors Vokietijoje. Dar ne labai seniai jis kalbėjo iš Berlyno radio, smerkdamas alijantus už bendradarbiavimą su bolševikais.

Sakoma, jog ješmas, kuriuomi romėnų kareivis pradūrė Kristui šoną, yra laikomas Lateran katedroje, Romoje.

Greitai Sukniubo Visa Vokietijos Galybė

Rusai Atsiėmė Tik, Kiek Jiems Reikėjo

Vokiečių armijos vakarų fronte išblaškytos ir dezorganizuotos. Amerikiečiai žygiuoja į visas puses, taip greitai, kaip tik spėja prisivežti gazolino ir amunicijos. Į vieną dieną nulekiama po 40—50 mylių ir galimas daiktas, jog už kelių dienų mūsiškiai jau bus pasiekę Berlyną.

Tuom tarpu rusai, kurie yra vos 30 mylių į rytus nuo Berlyno, nepasijudina. Vietoj to, jie veržiasi į Austriją, užimti Vienną. Gal būt rusai nebenori eiti toliau; jie pasiėmė kiek jiems reikėjo — iki Oder upės, o apie kitką nesirūpina. Berlyno būt jiems atnešęs kredito, bet tuom pat sykiu būt "įpykinęs" vokiečius, o to Stalinas greičiausiai nenori matyti.

Vokiečių Civiliai Linksmai Sutinka Amerikiečius

Atvykstančius amerikiečius vokiečiai pasitinka su šypsena ir mosikuodami skepetaitėm. Visus įsakymus jie bando išpildyti tiksliai. Gal būt jie tą daro norėdami pasigerinti, o gal karas ir jiems nusibodo. Civiliai vokiečiai ragina savo kareivius liautis kariavus ir pasiduoti.

Kas Atsitiks su Hitleriu?

Daugelis spėlioja ką darys Hitleris, matydamas kad jo subudavota karinė mašina subira į šupulius. Ar jis pats nusižudys ar pasiduos amerikiečiams į nelaisvę? Nusižūdymas jau būtų per vėlu, nes jokio efekto į nieką nepadarytų. Gal būt jo patys bendradarbiai nužudys jį, atsilygindami už visas kraštui nelaimes. Daugiau yra pamato, kad Hitleris pasiduos į nelaisvę.

ŠVEDAI ĮSPĖJA APIE NAUJĄ PAVOJŲ IŠ RAUDONŲJŲ PUSĖS

Jie Įžiuri Naują Pavojų Europai

Švedų Spaudos Atsiliepimai

Švedų laikraštis "Handelstidninge" nerimaujančiai primena, jog šis karas prasidėjęs del tautų laisvės, virsta paskutinėj fazėj į užgrobimo karą. Okupavus Lenkiją ir rytų Vokietiją, į Europą ateina baisiausias Azijos totalitarizmas. Sukomunistintoj Europoj pasiliks tik mažos demokratinės šalelės, kurios del duonos kąsnio pateks į bolševikų sukurį.

Jeigu nepasisekė apginti Lenkijos nuo Stalino, niekas neapgins Rumunijos, Vengrijos, Jugoslavijos ir kitų. Krimo konferencija nesuteikia pasauliui garantuotos taikos. San Francisco konferencija gali šį tą išgelbėti, bet ar demokratijos turės užtektinai drąsos ir valios tvirtumo?

Taip rašo neitrališkos Švedijos spauda. Reikia pasakyti, jog ji nei trupučiuko neperdeda.

Nauji Popieriniai Pinigai

Spėjama, jog netolimoje ateityje bus išleisti nauji popieriniai pinigai, kuriuos sunkiau bus padirbinėti. Yra žinoma, kad vokiečiai sufalsifikavo daug amerikoniškų pinigų ir paleido juos į apyvartą. Bet iždo departamentas turi planus, kaip nuo jų apsisaugoti.

SANDARA

THE LEAGUE

LITHUANIAN NEWSPAPER

LITHUANIAN WEEKLY NEWSPAPER
Published Every Friday by the
LITHUANIAN NATIONAL LEAGUE of AMERICA
Editorial Office:
840 West 33rd St., Chicago Telephone Yards 4789

SUBSCRIPTION RATES:
In The United States per year $2.00
In Canada and All Foreign Countries per year $3.00

Entered as second class matter OCTOBER 25th, 1926, at the Post Office at Chicago, Illinois, under the ACT of MARCH 3, 1879.

Sandara yra Sąvaitinis Laikraštis, leidžiamas kas Penktadienis.
Sandara yra Organas Amerikos Lietuvių Tautinės Sandaros,
840 West 33rd St., Chicago, Illinois
UŽSAKYMO KAINA:
Suvienytose Valstijose metams $2.00
Užsienyje metams $3.00

Apžvalga...

KĄ GI SULOSIA KAUNO TEATRAS?

Bolševikai daug garsina apie atsteigtą Kaune lietuvių teatrą. Bet pažiūrėjus į tą, ką jis vaidina rasime štai kokius veikalus: Gogolio — "Revizorius", Ostrovskio — "Audra", Čechovo — "Vyšnių Sodas", Simonovo — "Rusijos Žmonės" ir pan.

Koki nauda lietuviam iš tokio teatro — galite spręsti patys. Tai daugiau panašu į maskolišką ir bolševikišką propogandą, negu į meną.

JĖGA NUGALĖJUSI TEISINGUMĄ

Šveicarų laikraštis "Berner Tagblatt" primena, jog Stalino laimėjimas Lenkijoje reiškia vakarinių demokratijų kapituliaciją akyvaizdoje sovietinio imperializmo. Toliau jis sako:

"Tai yra laimėjimas jėgos ant teisingumo. Tegul niekas nesitiki, jog po to galės įvykti taika. Pastovi taika gali pasiremti tik ant teisingumo ir moralybės, o ne ant prievartos ir smurto."

KAM TAIP MELUOTI PER AKIS

Bolševikų spauda jau keletą kartų paskelbė buk Bendras Amerikos Lietuvių Šalpos Komitetas pasiuntęs per Russian Relief Fund 10,000 svarų drabužių. Ir bolševikai "stebisi" del ko taip mažai buvę surinkta, kuomet jie, paleckiniai, sukolektavę kalnus drabužių.

Tuo reikalu mes pasiteiravom oficialiuose šaltiniuose. National War Fund Budžeto sekret. Eliot J. Jensen tarp kitko pranešė savo memorandume: "United Lithuanian Relief neseniai pasiuntė $15,000 vertės medikamentų ir 75,000 svarų drabužių į Lietuvą, per Russian War Relief kaipo bandymą. Pranešimai kaip bus išdalinti tie siuntiniai — nuspręs ką toliau daryti."

Oficialė skaitlinė aiškiai parodo kiek sumelavo musiškiai sovietininkai. Keista, kad taip meluodami visur, jie dar neatkando savo liežiuvių!

KONGRESMANO GORSKIO ŽODŽIAI APIE LIETUVĄ

Lenkų kilmės, kongresmanas iš Chicagos Martin Gorski kovo 23 dieną Atstovų Būte pasakė trumpą, bet stiprią kalbą apie Lietuvą. Tarp kitko jis pabrėžė:

"Joki kita tauta neturi daugiau teisės prie savivaldybės ir nepriklausomybės negu Lietuvos respublikos žmonės. Kai iškilo karas jie buvo nepriklausoma tauta, gyvenanti taikoje su pasauliu ir drauginguose santikiuose su savo kaimynais. Jie nebuvo agresoriais ir niekuom neprisidėjo prie šio baisiojo konflikto."

Už tokį atvirą ir drąsų Lietuvos teisių gynimą p. Martinui Gorskiui priklauso didi padėka nuo lietuvių ir nuo visų laisvę mylinčių žmonių.

LENKŲ KAREIVIAI NENORI PASILIKTI BRITŲ IMPERIJOJ

Bolševikams pradėjus šeimininkauti Lenkijoje, anglų premieras Churchill pasiūlė, jog lenkų kareiviai, kurie dabar yra Italijos fronte, galės pasilikti Britų imperijoj ir jiems bus suteiktos pilietybės teisės. Churchill gerai žinojo, jog karui užsibaigus, bolševikai neįsileis tų patriotų.

Į šį pasiūlymą atsakė vyriausias lenkų armijos vadas gen. Anders: "Nors įvertiname alijantų pilietybės pasiūlymus, vienok turime pareikšti, jog savosios sunaikintos bakužės mums yra meilesnės už svetimus palocius. Ir mes reikalaujam, kad tos bakužės stovėtų ant mūsų nuosavos žemės ir kad mes būtume jų šeimininkai. Tai viskas, ko mes reikalaujame iš pasaulio ir nuo tų reikalavimų mes neatsisakysim."

Kitaip sakant, lenkų kariška vadovybė atmeta Jaltos nuosprendžius, kurie liečia Lenkiją. Bet ar tas turės praktiškos vertės, sunku atspėti.

Leit. Turskis, Budamas Italijoj Daug Ką Patyrė

Prieš keletą dienų Sandara gavo iš leit. T. Turskio laišką ir aprašymus kaikurių įdomesnių Italijos vietų. Jis prisiuntė didoką paveikslą garsiojo pasvyrusio Pizos bokšto, kuris yra 800 pėdų aukščio ir skaitomas vienu didžiųjų pasaulio stebuklų. Bokštas buvo pradėtas statyti 1174 metais po Kristaus. Karo veiksmai stebuklingu būdo jo visai nepalietė.

Tai Ne Jo

Atvykęs į farmą praleisti atostogas, miestietis išmetinėja:

— Jūs iztikrinote, jog čia nėra uodų o žiūrėk nuo jų negalima apsiginti.

— Tie uodai ne mano, bet atskrenda iš kitų farmų.

PER MANO KOŠTUVĄ

Velykinė malda: "Kad vėl ateitų tie laikai, kuomet žmogus galėjai už 5 centus nusipirkti svarą kumpo..."

Kaikurems mūsų plunksnos didvyriams galime priminti, jog medžio vertę nustatoma pagal jo vaisių, o ne pagal lapų šlamėjimo.

Nepriklausoma darbiečių partija Anglijoje pasiūlė, kad po karo drabužiai ir maistas būtų duodami visiems už dyką.

Aš pilnai pritariu tokiam planui. Jei taip būtų patvarkyta, tai kas metai galėtumem atostogauti bent 11 mėnesių.

Primityviškas žmogus, norėdamas apsisaugoti nuo audrų ir lietaus iškirsdavo sau buveinę tarp uolų kalnuose.

Atetyje panašiai turės pasielgti ir Europos miestų gyventojai, nes kitaip juos lengvai sunaikins naujos bombos ir robotai.

Atrodo, jog mūsų civilizacijai teks sugrįžti ten iš kur ji atėjo.

Kaikurie korespondentai, aiškindami Jaltos nutarimus, pabrėžia, jog politika ir moralybė, tai du skirtingi dalykai, kurie ne visada eina kartu.

Taip, vienas veda tiesiai į pragarą, o kitas bando suješkoti Atlanto Čarterį.

Bolševikų gazietos praneša, jog "tarybinėj" Lietuvoje išleista 60,000 ekzempliorių "Rusų Kalbos Elementoriaus" pradžios mokykloms. Tai labai reikalingas dalykas! Kaip gi gali būti "laisva" Lietuva, jeigu jos žmonės nekalbės tarpusavy rusiškai?

Vieną sykį tėvas išėjo su sūnum į javų lauką. Pasidairęs aplinkui sūnus klausia:

— Pasakyk man, tetyte, del ko vieni stiebai yra tiesūs, o kiti palinkę į žemę?

— Labai paprastai. Tų, kurių varpos yra tuščios, tie išsitiesę, o tų kurių pilnos — tie nulinkę.

Ar ne taip būna ir žmonių tarpe?

Mūsų protėviai, Velykų Šventes skaitė didžiausiomis iš visų del to, kad jos pradėdavo pavasarį. Mums gi svarbesnės yra Kalėdos, nes jose gauname visokių dovanų.

Hitleris seniau šaukdavo, jog 1918 m. Vokietijai nepasikartos ir ji nekapituliuos.

Atrodo, jog jis dabar kažin ką duotų, kad tik tie metai pasikartotų ir jam kaip kaizeriui būt galima pasprūkti į Holandiją skaldyti malkų.

Mūsų bolševikai taip susirūpino Lietuvos žmonių sušelpimu, kad net aukas renka ir deda į savo kišenius.

Aš paklausiau vieno tavorščiaus del ko jie taip daro. Jis man atsakė:

"Matai, jei nusiųstum surinktas aukas į Lietuvą, tai jos tik gelbėtų palaikyti kapitalistinę sistemą. O mes norim, kad visi ten proletariškai galvotų ir nelauktų dolerių." — **Eolas.**

Mokykloje

— Pasakyk koks yra skirtumas tarp žaibo ir paprastos namuose vartojamos elektros?

— Vienas ateina už dyką, o už kitą reikia mokėti.

Į KĄ TIKĖJO MŪS BOČIAI

Ar Senovės Lietuviai Buvo Stabmeldžiais

Jie Garbino Saulę ir Amžiną Ugnį.

Vienas vėlesnių Lietuvos istorikų Gediminas Beržanskis, miręs 1936 metais, taip apibudina mūsų protėvių tikėjimą:

"Senovės lietuviai nebuvo stabmeldžiai ir stabų negarbino. Jie šlovino saulę kaipo gyvybės ir atgimimo simbolį. Romuvose deganti amžinoji ugnis nebuvo laikoma dievybe, bet ypatingos priežiūros reikalingu dalyku. Iš istorijos žinome, kaip tais laikais būdavo sunku gauti ugnį. Todel kiekvienas kaimas ir valsčius turėjo savo ugnies židinį.

"Ir vanduo nebuvo garbinamas, o gerbiamas kaip būtino gyvybei gėrio šaltinis. Kad lietuviai negarbino stabų, o tik pačią gamtą, matyti iš to, kad jie nekados niekur nestatė švento vių ir nepuošė jų brangenybėmis. Švenčių apeigoms jie rinkdavosi prie upelių, ant ąžuolais apaugusių kalnelių ir šiaip gražiose vietose.

"Tik vėliau, krikščionybės įtakoje, susiformavo atskirų dievų sąvokos, kurios atvaizduotos stovylomis. Patrimpas vaizdavo gyvybės atsiradimą ir visa ko pradžią. Perkūnas, — saulę, gyvybės, šviesos ir jėgos šaltinį. Pikuolis — gyvybės pabaigą, mirtį. Bendrai tas tikėjimas buvo tik graži poezija; stabmeldybei jame nebuvo vietos."

Kad senovės lietuviai negarbino stabų, tą patvirtina ir kitas istorikas — Petras Klimas, pasiremdamais įvairiais moksliniais argumentais. —**Titnagas.**

Šventosios Girios Ir Ąžuolo Medis

Medžiai, Kurie Gydydavo

Senovės Lietuvoje buvo pilna šventų krūmų ir miškų. Mūsų protėviai atradę miškę tam tikrus medžius beaugant, arba jeigu miškas buvo ypatingai gražioje vietoje sužėlęs, manydavo radę dievų gyvenamą vietą. Tokią vietą lietuvis skaitydavo šventa ir vadindavo "alkas". Šventoje girioje negalima buvo kirsti medžių ir įeiti į šventą girią, į alkį buvo draudžiama pašaliečiams žmonėms, užvis svetimtaučiams.

Tiktai kunigai ir žiniai tegalėdavo į alkį įeiti ir pakirsti medžių aukurui raba amžinai ugniai pakurstyti. Šventai ugniai buvo vartojamas daugiausiai ąžuolo medis. Iš visų kitų medžių didžiausioje pagarboje buvo laikomas tas pats ąžuolas, o ypač jei jis būdavo senas, plačiai išsišakojęs. Ąžuolas ir buvo tikroji dievų gyvenamoji vieta.

Šventame alke po ąžuolu būdavo įtaisytas aukuras, kur dievams aukas degindavo. Alkai tat senovės lietuvių bažnyčios, dievų namai. Ten susirinkę lietuviai garbindavo savo dievus, melsdavo lietaus ir giedros, derliaus, sveikatos ir kitokių dievų malonių.

Įvedant į Lietuvą krikščionybę, dvasiškiai su kareiviais pradėjo kirsti ir naikinti šventąsias girias. Susirinkusi minia gi verkė žiūrėdama į tą baisų darbą. Negalint nieko padaryti, moterių didelis būrys, susitaręs, nuėjo skųsties didžiajam kunigaikščiui Vytautui, kad svetimieji kertą šventus ąžuolus, naikina tėvų tikėjimą. Vytautas pažadėjo sulaikyti tokį "barbarišką" darbą, tačiau savo prižadų neišpildė.

Kaikurie medžiai turėdavę ypatingas gydymo pajėgas. Pav. jeigu kurio kamienas, išaugęs iš vieno kelmo, persiskirdavo į dvi dalis ir aukščiau vėl suaugdavo, tai prie tokio eidavo visokie ligoniai, ypatingai raiši. Pav. dar 1657 metais Bajorgaliuose, Prūsų Lietuvoje prie tokio medžio rinkosi žmonės iš toliausių vietų pataisyti savo akis, sąnarius. Tas medis buvo apkabinėtas visokiomis dovanomis. — **L. N.**

TRUMPOS ŽINIOS IŠ BOSTON, MASS.

Sveikino Gimtadienyje

Sandaros Kliubo narė p-ni J Arlauskienė šiomis dienomis minėjo savo gimtadienį. Ta proga p-nios Bražukienės sumanymu draugės jai padarė siurpriząą.

P-nas Baliukonis, p-nas Zavadskas ir kiti puikiai pasveikino Juozą Arlaską jo varduvių dienoje.

Ar Tik Moterys Nepamegdžioja Vyrų?

Kadangi dabar eina lenktynės tarp Bostono ir Montello Sandaros kuopų prirašyme naujų narių, tai ir mūsų moterys pradeda pabusti. Prie Sandaros Moterų Kliubo Bostone prisirašė šios narės: p-ni Jadvyga Keslerienė, p-ni Izabel Lekys, p-ni M. Aliukonienė, p-ni M. Butvitienė, p-ni M. Agurkienė, p-ni Čerienė. Sveikinu naujas nares!

Išėjo Geriau, Negu Tikėjomės

Kovo 17 dieną moterys turėjo žaidimų vakarą, kuris nusisekė geriau, negu buvo tikėtasi. Dabar vyrai nenori užsileisti ir sako, kad balandžio mėnesyje jie surengs ne vieną, bet dvi pramogas. Tuom tarpu moterys smarkiai rengiasi prie Motinų Dienos.

Kovo 16 dieną įvyko Moterių Kliubo Susirinkimas. P-ni O. Stasiulienė, kurios vyras yra pereito karo veteranas, o jos du sūnai dabar tarnauja kariuomenėj, buvo išvykus į Washingtoną dalyvauti misijoj. Su ja drauge keliavo p-ni Zokienė ir p-ni Mockienė.

— **J. M. Tumavičienė**

Kelios Pastabos Apie Musų Senus Veikėjus

Laikraščius bevartant "Vienybėje" pastebėjau aprašymą trijų auksinių jubiliejų: Naujavičių, Karalių ir Tareilų. Kadangi pp. Tareilai man ypatiškai yra pažįstami, o jų darbuotė lietuvybei visiems žinoma, todel norėčiau palinkėti, kad jie dar sulauktų deimantinio jubiliejaus.

Taip pat bevartant kitą laikraštį — "Dirvą", pamačiau skirtingą atsiliepimą apie tuos "senius", kurie vadinami "iškliarę", "vieką atgyvenę" ir pan. Vietoje pagerbus seną žmogų, matai svaidant visokius negeistinus žodžius. Atrodo, jog norima juos ir iš pasaulio išvaryti. Tur būt p. Karpius nemano kada nors pats pasenti.

— **J. M. Tumavičienė.**

Ilgiausi pasaulyje kalnai yra Andai, Pietų Amerikoj.

Plaka Vieni Kitus Už Žmonių Nuodėmes

Naujoje Meksikoje ir Coloradoje yra religinė sekta, kuri vadinasi "Atpirkimo Broliais". Vietoj kad laukti kol kipšas ar kas kitas nubaus juos už atliktas nuodėmes, jie patys save baudžia. Didžiajam Ketverge ir Penktadienyje jie buvo susirinkę į savo bažnyčias, nusirėdė ir vieni kitus plakė bizūnais iki kraujų.

Kai pusėtinai įsikarščiuoja ir nuvargsta, tai vyresnys pakviečia prie maldų. Užgroja muzika, sudunda būbnai ir cimbolai, šaukianti mirusius prisikelti. Paskiau visi kelia puotą ir iš džiaugsmo gerokai nusigeria. Tose "pakutavonėse" dalyvauja moterys, vyrai ir vaikai.

LINKSMŲ PAVASARIO ŠVENČIŲ-VELYKŲ!

LINKSMŲ PAVASARIO ŠVENČIŲ — VELYKŲ
LINKIME VISIEMS SAVO DRAUGAMS
IR KOSTUMERIAMS.

Healthy Food Restaurant
JOE. ir JULIA MALONIAI, Sav.
3206 S. Halsted St. – Chicago, Illinois

Velyku Kvietkas
REIKALINGA UŽSAKYTI TUOJAUS
- Delei Jūsų Namų
- Delei Jūsų Bažnyčios
- Devėjimui Velykų Sekmadienyje
- Palinksminimui Jūsų Sergančio Draugo

Velykų Sekmadienis Balandžio 1-mą
PAMATYK AR SAVO KVIETKININKUI DABAR
Pasakykit su gelėms
Jusų Gėlininkas Pasiųs Gėles Telegrama į Bile Dalį Amerikos

PASKOLOS DAROMOS
ant Pirmų Morgičių
už pigesnį nuošimtį—be komišino
PAS

MUTUAL FEDERAL
Savings and Loan Ass'n of Chicago
2202 WEST CERMAK ROAD Telefonas CANal 8887
BEN. J. KAZANAUSKAS, Raštininkas

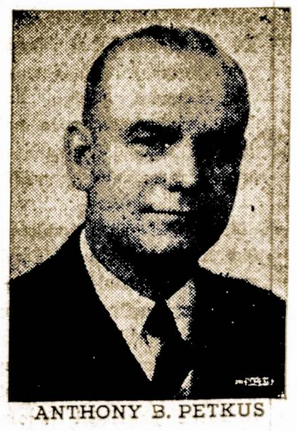
ANTHONY B. PETKUS
Nuliudimo Valandoj
Kreipkitės į
ANTHONY B. PETKUS
Laidotuvių Direktorius
DVI MODERNIŠKOS KOPLYČIOS JŪSŲ PATOGUMUI:
6812 So. Western Avenue, Chicago
Telefonas GROvehill 0142
1410 So. 50th Avenue, Cicero
Telefonas CICero 2109
Mūsų patarnavimas yra greitas, mandagus ir Jūsų finansiškam stoviui priemamas.

MARGI NUOTIKIAI WORCESTER, MASS.

P-ni A. Devenienė Dalyvaus Mūsų Vakarienėje

Sekmadienyje, balandžio 15 dieną, Sandaros 16-ta kuopa Worcesteryje, rengia šaunią vakarienę. Dalyvaus Sandaros vice-prezidentė p-ni A. Devenienė, iš Waterbury, Conn. Taipgi žada atvykti nemažai Bostoniečių — jie pasiėmė 40 bilietų. Taip pat laukiame svečių iš Montello ir Norwood, Mass. Gerai būtų, kad atvyktų ir iš Ct. Tuomet praleistumem porą valandų pasikalbėjimams apie subendrinimą Sandaros veikimo.

Worcesteris yra Mass. valstijos širdis, todel ir pramoga čia virs sandariečių švente. Turėsime muzikos ir kalbų. Tas viskas įvyks Lietuvių Piliečių Kliubo salėje, 12 Vernon St. Pradžia 5 val. po pietų.

Du Chorai Rengia Pramogą Balandžio 22 Dieną

Worcesteriečiai turės progos dalyvauti gražiame parengime, kuris įvyks sekm. balandžio 22 dieną. Iš So. Bostono atvyksta Gabijos choras, vedamas Stasio Pauros. Drauge su juom pasirodys ir vietinis "Aušrelės" choras, vedamas Jono Dirvelio. Vadinasi bus dainų šventė Worcesteryje, kurios visi nekantriai laukia.

Vokietijos Fronte Žuvo St. Seržantas Geo. Kigas

Radio pranešė, jog karo lauke Vokietijoj žuvo jaunas lietuvis štabo seržantas Geo. A. Kigas, 28 metų. Jis buvo anksčiau apdovanotas bronzine žvaigžde ir "Purple Heart" medaliu. Jo tėvai A. Kigiai gyvena 258 Millbury St., Worcester, Mass.

Taip pat Pacifiko fronte tapo sunkiai sužeistas karys A. E. Jonaitis. Jo motina gyvena 28 Jefferson St.

Mirė Worcesteryje Šie Lietuviai

Bėgyje pereitos savaitės pasimirė šie lietuviai: A. Židičkienė, J. Chiuplis, Petronėlė Liniauskienė, C. Milius, F. J. Ivaška, Lucy Baliukonis, Jieva Beniuškevičienė, Izabelė Rutkauskienė, J. Krupkelis, A. Janušonis, Ig. Šimonis, Wm. Kederis, M. Grinevičienė. Taigi mūsų eilės skubiai retėja.

Pakeltas į Kapitonus

Gerų tautiečių V. Barnatavičių sūnus leitenantas Barnatavičius tapo pakeltas į kapitonus. — J. K.

Easter Flower Supply

Although it has been reported that florists all over the country will face a critical shortage of Easter flowers, Chicago's flower merchants seem to be in a more fortunate position. While they admit they will fewer flowers for this fourth wartime Easter than in peace times, they also state that adequate supplies will be waiting for those buyers who speak up in advance for their Easter preferences. Easter falls this year on All Fool's day, so late buyers may be fooled. The volume of demand has increased sensationally from both military and civilian sources, while considerable space in the greenhouses has ben diverted to vegetable plants for victory gardens.

ATSIŠAUKIA Į VISAS KOLONIJAS TARTI ŽODĮ LIETUVOS REIKALU

Lietuva Laukia Mūsų Pagelbos

Pereitų metų pavasarį daugelyje Amerikos lietuvių centrų buvo sušauktos rajoninės draugijų atstovų ir veikėjų konferencijos, kurios paminėjo tris žymius įvykius Lietuvos istorijoj: spaudos laisvės atgavimą, Steigiamoji seimo sušaukimą ir Klaipėdos išlaisvinimą. Amerikos lietuvių visuomenė yra kviečiama panašias konferencijas šaukti ir per ateinantį gegužės mėnesį.

Šiemet, gegužės 15 d., sukaks lygiai dvidešimts penki metai, kai susirinko pirmoji demokratiniu būdu išrinkta lietuvių tautos atstovybė ir paskelbė Lietuvą jau esant atstatyta. Šito sidabrinio jubiliejaus proga bus pravartu prisiminti ir pabrėžti tą faktą, kad laisvai išrinkti Lietuvos atstovai vienbalsiai pasisakė už Lietuvos nepriklausomybę ir demokratinę santvarką.

Mes žinome, kad Lietuvoje žmonių nusistatymas šiandien yra ne kitoks, tik, veikiausia, dar griežtesnis. Visos Lietuvos priešų pastangos įtikinti pasaulio opiniją, kad Lietuvos žmonės nori gyventi svetimoje valdžioje yra paremtos melu ir apgaule. Mes privalome padėti Lietuvai apginti savo teises, atremdami tą melo propogandą ir neteisėtas galingesniųjų Lietuvos kaimynų pretenzijas.

Lietuva yra didžiųjų demokratinių valstybių pripažinta, kaipo nepriklausoma respublika, bet, deja, ji dar tebėra okupuota svetimomis armijomis ir negauna progos išsirinkti savo valdžią. Yra trukdomas net laisvas pašalpos siuntimas iš Amerikos į Lietuvą, tuogi tarpu svetimos valstybės agentai Lietuvoje šeimininkauja, stengdamiesi jos gyventojams prievarta užkarti sovietinę tvarką.

Didžiųjų valstybių konferencija Jaltoje prižadėjo kiekvienai iš vokiečių jungo išlaisvintai tautai suteikti progą laisvai išsirinkti savo valdžią. Todėl aukščiau paminėtose konferencijose — arba prakalbose, bankietuose ir kitokiuose gegužės mėnesio parengimuose — Amerikos Lietuvių Tarybos skyriai, bendri komitetai ir šiaip organizacijos privalo pareikšti šiuos reikalavimus:

1. Kad būtų atidarytas kelias į Lietuvą Amerikos šelpimo įstaigoms, kurios yra pasiryžusios aprūpinti Lietuvos žmones maistu, vaistais ir drabužiais;

2. Kad Tarptautinė Sąjungininkų Tautų Komisija be atidėliojimo paimtų į savo rankas civilinę administraciją Lietuvoje ir sustabdytų tenai terorą, masinius deportavimus ir krašto ūkio sovietizaciją;

3. Kad toji Tarptautinė Sąjungininkų Komisija artimoje ateityje paskelbtų seimo rinkimus, leidžiant Lietuvos žmonėms laisvai ir demokratišku pagrindu išsirinkti savo valdžią.

Nuo dabar iki gegužės mėnesio pabaigos visose kolonijose privalo būti daromi aukų rinkimai viešuose parengimuose, draugijų mitinguose, biznio įstaigose ir privatiniuose namuose, kad kiekvienas lietuvis, kuris nori padėti savo kraštui, gautų progą prisidėti prie šio kilnaus darbo.

Visi kas gyvas, stokite į darbą!

Už pilną karo pergalę!

Už taiką, paremtą Atlanto Čarterio principais!

Už nepriklausomą, laisvą ir demokratinę Lietuvą!

Amerikos Lietuvių Taryba.

Veikiančioj Armijoj

Gavęs laišką iš savo žmonos, kareivis skubinasi pas savo kapitoną:

— Pagal esamus įsakymus prašau Tamstos suteikti man "fiurlo" ir ne vieną, bet du.

— Kodel gi du?

— Mano žmona pagimdė dvinukus...

Californijos sostinė yra Sacramento.

Kuris Geresnis?

Dviejų Amatninkų Ginčiai

Katilų išdirbėjas pasakoja batsiuviui:

"Menkiausas užsiėmimas, tai batsiuvio. Nei vienas jų nepateks į dangų, nes tenai jie nereikalingi. Aniolai, šventieji ir visos palaimintos dūšios vaikšto basi. Pekloje batsiuviai irgi nepageidaujami, nes batai prie tokio didelio karščio neatlaikytų nei minutės."

Batsiuvis paklausė, paklausė ir štai ką atsakė:

"Su tavim, brolyti, nenorėčiau konkuruoti, nes kiekvieną katilų gamintoją velniai tuojau nusineša, kad pristatyti juos prie darbo — lopyti prakiurusius indus."

Turėtų Jį Pasverti

Moteriškė pašaukia telefonu groserninką ir jam išmetinėja:

— Aš pasiunčiau sūnų parnešti du svaru slyvų, o kai jis sugrįžo tai pasvėrusi radau tik pusantro.

— O ar tamsta pasvėriai savo sūnelį, — rimtai užklausė jos groserninkas.

LINKSMŲ PAVASARIO ŠVENČIŲ-VELYKŲ!

SVEIKINAME SAVO DRAGUS, KOSTUMERIUS IR VISUS LIETUVIUS PAVASARIO ŠVENTĖSE — VELYKOSE.

JONAS INN

JOHN ANDRIŠIUNAS, Sav.

700 W. 31st Street – Victory 6152

CHICAGO, ILL.

Linksmų Pavasario Švenčių - Velykų

SVEIKINU VISUS SAVO DRAGUS, PAŽĮSTAMUS IR VISUS LIETUVIUS VELYKŲ ŠVENTĖSE.

KEISTUTO

SAVINGS and LOAN ASSCIATION

High Grade Beer, Wines & Liquors

3236 S. Halsted St. – CALumet 4118

Linksmų Pavasario Švenčių – Velykų

SVEIKINAME SAVO DRAUGUS IR KOSTUMERIUS PAVASARIO ŠVENTĖSE — VELYKOSE

JOS. A. RIZGEN

EXPERT WATCH REPAIRING

Jewelry and Diamonds

3249 S. Halsted St. – Tel. Victory 4356

Linksmų Pavasario Švenčių - Velykų

AL. G. KUMSKIS

PIRMININKAS

Lietuvių Demokratų Lygos Cook County

Linksmų Pavasario Švenčių - Velykų

STANLEY LITVINAS

General Manager

CARR-MOODY LUMBER COMPANY

3039 S. Halsted St. – Tel. Victory 1272

GERIAUSIA MEDŽIAGA NAMUI

Linksmų Pavasario Švenčių – Velykų

SVEIKINAME SAVO DRAUGUS IR KOSTUMERIUS PAVASARIO ŠVENTĖSE — VELYKOSE

A. R. JUNIEVICZ & SON

AUKSINIŲ DAIKTŲ ir LAIKRODŽIŲ KRAUTUVĖ

3317 So. Halsted St. Phone YARds 6266

Linksmų Pavasario Švenčių – Velykų

SVEIKINAME SAVO DRAUGUS IR KOSTUMERIUS PAVASARIO ŠVENTĖSE — VELYKOSE

JUSTINAS KULIS

APTIEKORIUS

3259 S. Halsted St. – Chicago, Ill.

Linksmų Pavasario Švenčių - Velykų

Sveikinu Savo Pacientus ir Visus Chicagos Lietuvius Velykų Švenčių Proga Linkėdamas, Kad Tos Šventės Būtų Kuolinksmiausios.

BRIDGEPORT CLOTHING CO.

AL. PETRAUSKAS, Sav.

3310 S. Halsted St. – Chicago, Illinois

Linksmų Pavasario Švenčių - Velykų

LINKSMŲ PAVASARIO ŠVENČIŲ — VELYKŲ LINKIME VISIEMS SAVO DRAUGAMS IR KOSTUMERIAMS.

Juozas ir Marijona Butkai

SAVININKAI "827 CLUB" UŽEIGOS

827 W. 33rd St. – Chicago, Illinois

MARIAN I. AST

WATCHMAKER and JEWELER

Musical Instruments Finest Cutlery

4618 So. Ashland Ave.

Tel. YARds 2184

A. L. KUCHTA

Diamonds, Jewelry, Watches and Silverware

Complete Line of Gifts

EXPERT WATCH REPAIRS

2421 W. 47th St. – Phone Virginia 0990

Worcester, Mass.

Siulo Paliauti Tokias Kritikas

Tokias Polemikas Reiktų Sustabdyti

Sandaros 16-tos kuopos susirinkimas įvyko kovo 11-tą dieną, 1945 metais, Lietuvių Piliečių Kliubo svetainėje, 12 Vernon g-vės, Worcester, Mass.

Apkalbėję plačiau apie Lietuvos vadavimo reikalus, priėjome prie galūtinos išvados, kad dabar reikalinga turėti tam priausi ryšiai vienybės klausime.

Todel mes prašome Lietuvai Vaduoti Sąjungos, taip ir Amerikos Lietuvių Tarybos viršininkų, taipgi ir jiems simpatizatorių laikraščių redaktorių — pamesti tą blėdingą polemiką vienų su kitais.

Mūsų supratimu, toki kandžiojimai viens kito be galo kenkia Lietuvos laisvės atgavimui. Taipgi — yra žinių, kad net svetimų valstybių agentai uoliai seka tas lietuvių tarpesavines peštynes ir trina rankas iš džiaugsmo.

Todel mūsų yra pageidavimas, kad viršminėtų centrų autoritetai rastų būdus suderinimui savo pažvalgų skirtumo ir kuoveikiausia susitaikytų, ir surėmę petys į petį visi bendrai kovotų už laisvę, mūsų Tėvynės Lietuvos. Todel mes prašome palikti ramybėje vieni kitus — lai dirba kaip kas išmano, bile tik dirbama del Laisvos demokratinės Lietuvos.

Kuopos Valdyba ir nariai:
Juozas Pupka,
J. M. Nevis,
V. Mitrikas,
Juozas Krasinskas,
Alekas Šablinskas,
Mykolas Žemaitaitis,
ir J. Endzelis.

Palaidojus Žymų Lietuvių Veikėją

Tai Didelis Visuomeniškas Nuostolis Worcesteriečiams

Ketvirtadienį, kovo 15 dieną užsimušė krisdamas nuo kopečių vietos veikėjas Antanas Janušonis, iš amato dailydė. Jis priklausė prie keletos vietinių organizacijų ir daug darbavosi lietuvių reikalams.

Buvo pašarvotas M. Cinskio koplyčioje. Karstas buvo paskendęs gyvų gėlių vainikuose. Atsisveikinti su juo atvyko nemaža delegacija iš Bostono: p-nai J. Steponaitis, S. Jakubauskas, J. Arlauskas, p-ni J. Tumavičienė, J. Tuinila, S. Naudžiūnas, S. Kontautas, J. Kirmelavičius ir kiti.

Kovo 19 dieną, 10 val. iš ryto karstą išlydėjo į kapines, sekant 25 automobiliams. Karsto nešėjais buvo A. Kriaučialis, J. Dvareckas, Juozas Pupka, K. Zurlis, V. Mitrikas, J. Rauktys. Prie kapo atsisveikinimo kalbą pasakė J. Rauktys. Palydovai buvo pakviesti į Lietuvių Piliečių Kliubą pavaišinti.

Laike šio liūdnaus paminėjimo kalbas pasakė: J. Dvareckas, adv. K. Tamulionis, A. Kriaučialis, varg. J. Žemaitis, A. Blažys ir kiti. Laidotuvėm rūpinos Jonas Dvareckas ir Juozas Kamandulis.

Vėlionis A. Janušonis buvo kilęs iš Seinų apskričio, Šventažerio valsčiaus. Nors jis prie vietinės Sandaros kuopos ir nepriklausė, bet jis buvo mūsų laikraščio skaitytoju ir darbavosi kartu. Sandaros 16-tos kuopos vainikas puošė vėlionio karstą. — **J. Krasinskas.**

Taip Jam Atrodė Lietuvos Žmonės

Danų Rašytojo Išsireiškimai Apie Lietuvą

Žinomas danų rašytojas A. M. Benedictsen, kuris pagamino kelias knygas apie Lietuvą ir jos žmones šiaip apibudina jos istoriją:

Lietuvos istorija prilygsta Tycho Braches žvaigždę, kuri seniai nematyta, žėri vis aiškiau ir aiškiau, bet vėl pranyksta, taip — be pėdsakų. Lietuvos savaiminė tautos istorija baigiasi ten, kur daugumos tik prasideda."

Apie lietuvių kalbą jis atsiliepia sekančiai:

"Nepaprasto pasigerėjimo privalo būti kalbininkui klausyti lietuviškai kalbant, veik taip kaip dailininkui aplankius Romos istorinį miestą. Visas tas majestotingas, sunkus gramatikos aparatas, kurį kalbų žinovai yra patyrę iš indų, graikų ar gotų kalbų studijų, staiga pradeda linksmai judėti, atgyti išgirdus lietuvius kalbant..."

Apie kaimietes merginas ir moteris atsiliepė dar 1895 metais taip:

"Lietuvė moteris galima sutikti tiktai kaip ūkininkė ir darbo drabužiais — jei norėtum pastovėti bažnyčios duryse, kai jos šilko skarelėm gobusios eina būriais kas šventadienio rytas. Jos visos paprastos merginos, grynos rasės, visos skaisčios ir gražuolės. Tiesi nosis, mėlynos rimtos akys, glotni, gelsvi plaukai ir maža burna. Moterių gražumas pastebimas visoj Lietuvoj — tikri sodžiaus perlai, kurioms mielai kiekvienas poetas galėtų sudėti eiles, netyčia susitikęs su tokia merguže anksti vasaros rytą einant vandens semti."

Kodel Prancūzai Badauja?

Paryžiuje ir kituose Prancūzijos miestuose žmonės badauja del to, kad neužtenka transportacijos premonių pristatyti maisto iš provincijų ir užjūrio. Prancūzai skundžiasi, kad prie sąjungininkų jie gauna mažiau maisto, negu prie nazių.

Tiek Kainavo Nutrinti Paveikslus

Kennebunkport, Me. miestelyje WPA. dailininkai buvo nutepę ant naujai pastatyto pašto sienų nuogas ir storas moteris. Miestelio gyventojai atsikreipė į federalę valdžią, prašydami kad tą viską nutrinti. Tačiau valdžia atsisakė skirti tam tikslui pinigų. Bet miestiečiai nenusiminė; jie sukėlė $1,000 pagaminimui naujų paveikslų. Dabar valdžia jau neturės pasiteisinimo.

Amerikos-Ispanų karas tęsės tik 10 savaičių.

Rusų Carienė Buvo Atidavus Šiaulių Miestą Zubovui

Carai Laip ir Stalinas Laikė Lietuvą Savo Privatine Nuosavybe

Po trečiojo Lietuvos Lenkijos valstybių padalinimo (1795 m.) Rusijos carienės Kotrynos atskiru įsakymu visas Šiaulių miestas su turtu ir 4,000 žmonių perduotas privatinei nuosavybei "už ypatingus darbus" pasižymėjusiam kunigaikščiui Platonui Zubovui. Pastarąsis sakoma buvo vienkartinis Kotrynos numylėtinis ir toji jų trumpa, kelių dienų meilė Lietuvai brangiai kainavo. Panašiai dabar atlygina savo ištikimiems numylėtiniams Stalinas, skirdamas juos į Lietuvą svetimą turtą grobti.

Šiaulių miestas tais laikais buvo Vilniaus distrikte, bet 1843 metais sutvėrus Kauno gubernija, Šiauliai tapo jos dalimi kaipo apskrities miestas.

1848 metais Šiaulius aplankė didelė nelaimė. Atvykę iš Vengrijos rusų kareiviai atnešė marą. Nuo jo mirė apie 1,000 žmonių. Daugelis krisdavo gatvėse, kiti bėgdavo į miškus, kad atsiskirti nuo užkrėstųjų. Žmonės nevalgė nei obuolių, nei kriaušių, nei agurkų, nes tuos daiktus laikė ligos pradžia. Iš Šiaulių maras praplito į visą Žemaitiją ir net į Prūsų Lietuvą.

Šiaulių miestas išsisuko iš privatinės kunigaikščio Zubovo nuosavybės tik baudžiavą panaikinus. Bet Zubovas pasiliko sau dvarą ir jo įpėdiniai tapo žmoniškesni ir net artimi lietuviams. Lietuvai atsisteigus nepriklausomai valstybei, viena Zubovo dukterų ištekėjo už V. Putvinskio, sūnaus žymaus lietuvių patrioto.

Didysis Pasaulio Filosofas Sokratas

Jis Nepaliko Jokių Užrašų

Sokratas, graikų mokytojas ir išminčius, skaitomas didžiausiu pasaulio filosofu. Jis nepaliko jokių užrašų; tik du jo pasekėjai — Platonas ir Ksenofontas surinko jo mintis savo knygose.

Tas išminčius gimė 469 metais prieš Kristų Atenuose. Pradžioje užsiėmė piaustymu iš medžio visokių dalykų, o paskiau virto klajojančiu mokytoju. Jo išsireiškimai: "Aš žinau, kad nežinau"; "Pažink patį save" vertė kitus galvoti ir giliau protauti.

Sokratas tikrino, jog žmogus elgiasi nepadoriai del to, kad jis nepažįsta kas yra gera, o kas yra bloga. Žinojimas, pasak jo, buvo didžiausia dorybė. Skelbdamas tokią tiesą, jis kaip tikras pranašas nubiednėjo ir turėdavo daug nesmagumų su savo žmona Ksantypa, kuri jį nuolat griaužė, kaip medinis piūklas.

Sokratas turėjo nemažai priešų taip vadinamų sofistų tarpe, kurie išversdavo tiesą atvirkščiom rankovėm. Sofistų būryje buvo visokių driskių, basakiojų ir padaužų. Vėliau, priešų tarpe atsirado ir aukštesnių suoksnių žmonės, kurie apkaltino Sokratą tvirkinime jaunimo ir griovime tikėjimo. Jis, pagaliau, buvo įskūstas valdžiai ir tapo pasmerktas mirti. Jis išgėrė nuodų, kuriuos atnešė jam į kalėjimą jo draugai.

ARTHRITIS DIEGLYS REUMATIZMAS
Nepaprasta Pagelba
Jeigu jums skauda nugarą ir kankina gelianti muskulų skausmai, Lumbego, Neuralgia Sukietėjimas Sąnarių, Neuritis, Padagra, pabandyk TY-DALL kapsulse. Pirmutinis bandymas įtikins. Nesikankinkit. "TY-DALL padarė stebuklus del jų". Mes gaunam orderių pakartojimą. Tuli sako, jog tai verta dešimtį kartų daugiau pinigų TY-DALL verta išbandyti
JUS BUSITE LABAI PATENKINTI
25 Ty-dall kapsulių — $1.00
100 Ty-dall kapsulių — $3.00
Pristetysim — Village 9687
TY-DALL
922 S. WESLEY AVE.
Oak Park, Ill.

Apdrauda–Paskolos REAL ESTATE
Norėdami apdrausti savo nuosavybes, ar gauti paskolos, ar pataisyme savo namo kreipkitės į mano ofisą.
Esu pasirengęs visiems tinkamai patarnauti
August Saldukas
4038 Archer Ave.
Prone LAFayette 6719

Linksmų Pavasario Švenčių – Velykų
Pranas S. Kuzmarskis
Mes siuvam, taisom ir valom vyriškus ir moteriškus rūbus. Taupgi mūsų orchestra patarnauja visokiems parengimams.
2635 W. 39th Pl. – Lafayette 2358

DUODAM PASKOLAS
Ant Pirmų Morgičių
UŽ MAŽESNĮ NUOŠIMTĮ — BE KOMIŠINO
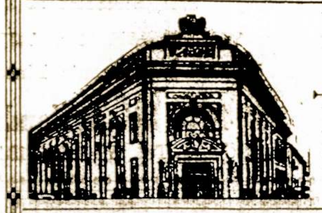
PATARNAVIMAS GREITAS ir TEISINGAS
UNDER U. S. GOVERNMENT SUPERVISION
STANDARD FEDERAL SAVINGS
ARCHER AND SACRAMENTO AVES.
CHICAGO, ILL.
JUSTIN MACKIEWICH, Pres. and Mgr.

Linksmų Pavasario Švenčių - Velykų
LINKSMŲ PAVASARIO ŠVENČIŲ — VELYKŲ
LINKIME VISIEMS SAVO DRAUGAMS
IR KOSTUMERIAMS.

ANTANAS CHURAS
3253 So. Halsted St. – Chicago, Illinois

LINKSMŲ PAVASARIO ŠVENČIŲ–VELYKŲ!
LINKSMŲ PAVASARIO ŠVENČIŲ — VELYKŲ
LINKIME VISIEMS SAVO DRAUGAMS
IR KOSTUMERIAMS.
Mr. and Mrs. S. Balzekas
CHICAGO, ILL.

LINKSMŲ PAVASARIO ŠVENČIŲ--VELYKŲ
LINKSMŲ PAVASARIO ŠVENČIŲ — VELYKŲ
LINKIME VISIEMS SAVO DRAUGAMS
IR KOSTUMERIAMS.
CHICAGO SAVINGS & LOAN ASS'N of Chicago
6816 S. Western Ave. – Tel. Grovehill 0306
CHICAGO, ILL.

Linksmų Pavasario Švenčių – Velykų
Sveikinu Savo Pacientus ir Visus Chicagos Lietuvius Velykų Švenčių Proga Linkėdamas, Kad Tos Šventės Būtų Kuolinksmiausios.
DR. A. L. YUŠKA
2422 W. Marquette Road
Telephone GROvehill 1595

Linksmų Pavasario Švenčių - Velykų
LINKSMŲ PAVASARIO ŠVENČIŲ — VELYKŲ
LINKIME VISIEMS SAVO DRAUGAMS
IR KOSTUMERIAMS.
B. R. Pietkiewicz
APDRAUDA — REAL ESTATE
2555 W. 47th St. – Chicago, Illinois

LINKSMŲ PAVASARIO ŠVENČIŲ–VELYKŲ!
LINKSMŲ PAVASARIO ŠVENČIŲ — VELYKŲ
LINKIME VISIEMS SAVO DRAUGAMS
IR KOSTUMERIAMS.

N. KANTER, Sav.
Monarch LiquorCo.
3529 So. Halsted St. – Chicago, Illinois
Phone YARds 6054

Vaivos Juosta

Jai Nepatiko Gražieji Bangpučio Rumai

Ant jūrų kranto gyveno vienas žmogus. Kas jis buvo niekas tikrai nežinojo. Vieni manė, kad jisai buvo bajoras, ar net kunigaikštis, o kiti kalbėjo, kad taip sau žmogelis vargdienis, kaip ir mes visi.

Turėjo jis dukterį, tokią dailią, jog kas ją tik pamatydavo tuojau pamildavo. Graži ji buvo, bet dar gražesnes juotas ji ausdavo. Daugelis ateidavo pas ją prašyti išausti juostą. Tos mergaitės vardas buvo Vaiva.

Nors daugelis piršosi prie jos, tačiau Vaiva visiems atsakydavo. Ji mylėjo paprastą ūkininkaitį Sraubliu vadinamą, kuris mokėjo dainuoti ir švilpauti. Jam tai Vaiva buvo numezgusi gražiausią ir turtingiausią juostą, kuria gerėjosi visa apielinkė.

Užgirdo apie ją dievas Bangputis ir norėjo ją pamatyti. Belėkdamas, beskubėdamas tokią audrą sukėlė, jog net girios ir dangus sujudo. Rado Bangputis Vaiva pajūry sėdinčią, margas juostas audžiančią. Prakalbėjo į ją tokiais žodžiais:

— Mergele jaunoji, mergelė dailioji, visur kalba žmonės, kad tu esi dailiausia iš visų mergelių, kad audi gražiausias juostas. Aš noriu, kad tu man nuaustum bent vieną, o aš tau gerai atlyginsiu.

Vaiva išsigando ir nubėgusi į pirkę pasislėpė. Tik vėlai vakare tėvai ją surado ir nuramino. Už keletos dienų atjoja pas ją Bangputis, didžiūno sūnumi prisimetęs ir ima pasakoti kaip plačiai yra pasklydęs gandas apie Vaivos gražumą ir jos juostų puikumą.

Tėvai priėmė svečią kuogražiausiai ir parodė jam visą glėbį juostų. Bet Bangputis daugiau žiūri į Vaivą, negu į juostas. Pagaliau jis nebeiškentė ir paprašė tėvų, kad leistų už jo savo dukrelę. Tėvai iš pradžių nustebo, bet paskiau ėmė įkalbinėti Vaivai, kad sutiktų tekėti. Toji ilgai atsikalbinėjo ir prašė palaukti iki sekančios die nos.

Saulei paslinkus vakarop Ban gputis vėl pasirodė. Vaiva gi jam sako:

"Aš tekėsiu už tavęs, jei tu man atneši vilną, baltesnę už sniegą. Nujok už septynių marių ir už septynių kalnų, į kloni, kur piemenys gano baltąsias avis."

Nepraslinko nei dvi dienos, Kaip Bangputis sugrįžo su tom vilnom. Norėdama nuo jo atsikratyti Vaiva paprašo dar vie no dalyko. Už septynių girių, už septynių upių yra bakužė, kur senutė audžia šilko gijas. Tos gijos, tai žmonių laimė. Ji liepia atnešti tokių gijų.

Praėjo diena, praėjo kita, o Bangpučio vis nėra. Tik ketvirtoj jis pasirodė, nusiskūsdamas, jog tokios gijos buvo sunkiausiai atrasti.

Bet mergaitė dar išsiderėjo, kad jai duotų laiko išausti paskutinę juostą. Nudažius gijas, sumetė metimą juostai ir pradėjo austi. Audė septynias savaites ir septynias dienas. Kol Vaiva juostą audė, Bangputis nei miego nemiegojo, nei vietoj nerimo. Kur buvęs, kur nebuvęs vis į Vaivos kiemą, kad paregėtų, kad pamatytų, ar daugel jau išausta, ar daugel dar austi beliko.

Pagaliau darbas buvo užbaigtas ir Vaiva jau nebegalėjo išsisukti. Ji liūdėjo ir verkė, bet likimo ir tėvų negalėjo perkalbėti. Nutekėjo ji už Bangpučio, nežinodama kas jis ištikro yra. Nuvežė ją Bangputis į savo dvarą, kokio gal nei vienas karalius neturėjo. Jis buvo pačiam jūros dugne. Suprato Vaiva, kad ji turės gyventi dievų šeimoje ir ėmė didžiai nerimauti. Jai nepatiko, kad per visą parą nematė saulės šviesos; tik dideli žiburiai apšvietė milžinišką palocių.

Ateina naktis, vyras kriokščia, miega kaip negyvas, o jai miegas bėga nuo blakstienų. svajoja kaip būtų gražu girioje, kur paukščiai gieda, medžiai šlama. Kartais Bangpučio nebūdavo namie per ištisą savaitę ir vargšei Vaivai begalo nubosdavo būti vienai. Ji bandė austi drobes, juostas, bet niekas nesisekė. Prisiminė ji nuolat ir savo buvusį numylėtinį Straublį, kokis jis buvo meilus, kaip įspūdingai jis dainavo ir širdis dar daugiau ilgesiu pabrinko.

— Eisiu motulės kraštan, aplankysiu tėvą ir savo motinėlę, pasiskūsiu savo dalia — galvojo Vaiva.

Atkėlė aukso vartus, kur buvo iš Bangpučio dvaro į jūres, ir mato, kad eina stiklo urvas net į jūros kraštą. Eina juo Vaiva dieną, eina kitą; trečioje išėjo iš jūrų ant kranto, kur netoliese gyveno jos tėvai. Nudžiugo tėveliai, pamatę savo dukrą. Jie ilgai klausinėjo, ilgai teiravos ir Vaiva jiems viską papasakojo.

Vakare nuėjo ji ieškoti Straublio ir surado jį toj pačioj vietoj, kur jis mėgdavo sėdėti ir tinklą pinti. Jiedu džiaugsmingai susitiko ir ilgai laikė vienas kitą glėbyje. Pradingo visi Vaivos liūdėsiai; ji patyrė žmonišką meilę ir surado nutrauktą laimės giją.

Vakarop, sutemus jiedu vaikščiojo jūros pakrantėmis, žiūrėdami į tamsią tolumą ir lengvai banguojančias vilnis. Džiaugėsi Vaiva būdama savam krašte, o ne šaltame jūros dugne. Bet jų džiaugsmas buvo neilgas. Neradęs namuose žmonos, Bangputis pasiuntęs laumes jos ieškoti. Ir laumės pranešė kur ji yra. Atbėgo, atūžė Bangputis, vandenis supdamas, medžius laužydamas. Suprato Vaiva, kad jai reikės skirtis su savo numylėtiniu. Liūdėsio pilna ji ištarė:

"Mes išsiskirsim ir šį kartą ant visados. Aš gyvensiu tik tolei, kol nenupinsiu tau juotos iš gražiausių gėlių rasos; iš van dens krištolėlių. Ir kai toji juosta iškils į padangę, tai žinok, mielasis, kad aš pasiskandinau..."

Ir išbėgo Vaiva į jūros krantą, kur pagriebęs Bangputis nusinešė ją į jūrų gilumą. Ilgai dar ošė audra ir draskėsi vėjai; ilgai liūdėjo Straublys savo numylėtinės.

Praėjo savaitė ir mėnuo. Kas dieną Straublys žiūrinėjo į viršų, bet nieko nematydamas vėl aprimdavo. Tik sykį po didelių žaibų, griaustinio ir lietaus, iškilo iš jūros spalvuota, puošni juosta, kokios dar niekas nebuvo regėjęs. Ir suprato jis kad tai buvo Vaivos juota, kurią dabar žmonės vadina Laumės juosta. Tai buvo ženklas, jog Vaivos nebėra gyvųjų tarpe. Žemiška meilė pasirodė stipresnė už galingųjų dievų globą.

Kaikurie žmonės pasakoja, Bangputis, negalėdamas pakreipti savo pusėn Vaivos jausmų, sudaužė visą palocių ir nužūdė Vaivą, kiti gi tikrina, jog ji pati nuskendusi.

Ješko Prisikėlusio Išganytojo

Keistos Ceremonijos Prie Kristaus Kapo

Kiekvieną metą prieš pat Velykas Jeruzalėje įvyksta tokios ceremonijos. Abesinų (ethiopų) vienuoliai užlipa ant spėjamo Kristaus kapo, perskaito šventraštį iki tos vietos, kur pasakyta, jog Kristaus lavono nesurasta. Paskiau, padėję šventraštį, vienuoliai vaikšto aplink dėjuodami ir giedodami ir ieškodami Išganytojo kūno.

Kaip Lengva Išgąsdinti Žmones

Arkansas valstijoj, tarpe kalnų, yra Norfolk ežeras, kuriame žmonės vežame iš vieno kranto į kitą. Neseniai kas tai laive suriko: "Vokiečių submarinas artinasi". Tarpe pasažierių kilo panika ir kaikurie iš išgąsčio šoko net į vandenį. Visi aprimo tiktai tuomet, kai išlipo ant kranto.

LINKSMŲ PAVASARIO ŠVENČIŲ-VELYKŲ!

LINKSMŲ PAVASARIO ŠVENČIŲ — VELYKŲ
LINKIME VISIEMS SAVO DRAUGAMS
IR KOSTUMERIAMS.

Standard Federal
SAVINGS & LOAN ASSOCIATION
of Chicago
JUSTINAS MACKEVIČIUS
PREZIDENTAS
4192 Archer Ave. Chicago, Illinois
DIDŽIAUSIA LIETUVIŲ FINANSINĖ ĮSTAIGA

Linksmų Pavasario Švenčių – Velykų
SVEIKINAME SAVO DRAUGUS IR KOSTUMERIUS
PAVASARIO ŠVENTĖSE — VELYKOSE
Charles P. Suromskis
UŽEIGOS SAVININKAS
1958 W. 35th St. – Virginia 9156

LINKSMŲ VELYKŲ
Visiems Chicagos Lietuviams
LINKI
DARIUS-GIRĖNAS
Post No. 271
American Legion
4416-20 S. Western Ave.
J. RACHUS — Commander.

Linksmų Pavasario Švenčių – Velykų
SVEIKINAME SAVO DRAUGUS IR KOSTUMERIUS
PAVASARIO ŠVENTĖSE — VELYKOSE
.G. BURBA
TAILOR and FURRIER
FURS CLEANED, REMODELED and STORED
1857 W. 47th St. – Tel. Yards 6314

Linksmų Pavasario Švenčių - Velykų
LINKSMŲ PAVASARIO ŠVENČIŲ — VELYKŲ
LINKIME VISIEMS SAVO DRAUGAMS
IR KOSTUMERIAMS.

Ignas Ragažinskas
TAVERNA
3212 S. Halsted St. – Chicago, Ill.

LAIDOTUVIŲ DIREKTORIAI

— NARIAI —

CHICAGOS IR CICEROS LIETUVIŲ LAIDOTUVIŲ DIREKTORIŲ ASSOCIACIJOS

Ambulancų Patarnavimas Dieną ir Naktį
Turime Koplyčias Visose Miesto Dalyse

LACHAWICZ IR SUNUS
Phones: Canal 2515 Comm. 5765 Pullman 1270
2314 West 23rd Place 10756 So. Michigan Ave.

A. M. PHILLIPS
3307 So. Lituanica Ave. Phone Yards 4908

J. J. ZOLP
1646 West 46th Street Phone Yards 0781-0782

P. J. RIDIKAS
3354 So. Halsted Street SKYRIUS 710 W. 18th St.
VISI TELEFONAI: YARds 1419

J. LULEVIČIUS
4348 So. California Ave. Phone Lafayette 3572

S. P. MAŽEIKA ir J. EVANAUSKAS
3319 So. Lituanica Ave. Phone Yards 1138

LEONARD F. BUKAUSKAS
10821 S. Michigan Ave. Phone Pullman 9661

Tel. YARds 4641
J. RIMDZUS, D. C.
CHIROPRAKTORIUS
20 Metų Patyrimo
4649 S. Ashland Ave.
VALANDOS: 6—8 val. vakare
Šeštadieniais visą dieną. Kitomis valandomis—pagal suturtį.

Dr. G. SERNER
LIETUVIS AKIŲ GYDYTOJAS
25 metų patyrimas

Tel. Yards 1829
Pritaiko Akinius
Kreivas Akis
Ištaiso
Ofisas ir Akinių Dirbtuvė
3401 SO. HALSTED ST.
kampas 34th St.
Valandos nuo 10 iki 4, nuo 6 iki 8
Nedėlioj pagal sutartį.

ADVOKATAI

JOHN B. BORDEN
Lietuvis Advokatas
2201 W. Cermak Rd.
Ofiso valandos: Kasdien nuo 2—4 Išskyrus Trečiadienius.
Telefonas Canal 1175
Vakarai Pagal Sutarties.
Namai: 6459 S. Rockwell St.
Telefonas Republic 9600

Tel. LAFayette 7020
DR. S. NAIKELIS
GYDYTOJAS ir CHIRURGAS
Rezidencija ir Ofisas
3417 S. Halsted Street
VALANDOS:
Nuo 2 iki 4 ir 7 iki 9 vak.
Nedėliomis pagal Sutartį

Phone Calumet 7358
DR. M. ZILVITIS
DENTISTAS
3246 S. Halsted Street

Phone Canal 6122
DR. S. BIEŽIS
GYDYTOJAS ir CHIRURGAS
2201 W. 22nd Street
CHICAGO, ILL
Ofiso valandos: nuo 1—3 ir 7—8
Seredomis ir Nedėl. pagal sutartį
Rez. 6631 So. Californija Av.
Telefonas Republic 7869

YARds 2246
DR. C. Z. VEZEL'IS
DENTISTAS
4645 So. Ashland Ave.
arti 47th Street
Valandos nuo 9 iki 3 vakare
Seredoj pagal sutartį.

Dr. Margeris
3325 S. Halsted St.
Valandos: nuo 10 r. iki 2 po pietų ir nuo 6 iki 8 vakaro.
Šventadieniais tik susitarus
Phone YARds 7299

DR. EMILY V. KRUKAS
GYDYTOJA IR CHIRURGAS
4146 Archer Avenue
Ofiso Tel. LAFayette 3210
Res. Tel. REPublic 0054
Jeigu Neatsiliepia — Šauk KEDzie 2868
VALANDOS:
Kas diena nuo 1 iki 3 val. po pietų ir nuo 6 iki 9 val. vakarais
Trečiadienio vakarais ir Sekmadieniais pagal Susitarimą

YARds 4787
DR. STRIKOL'IS
GYDYTOJAS ir CHIRURGAS
Ofisas: 4645 So. Ashland Ave.
Ofiso valandos:
Nuo 2 iki 4 ir nuo 6 iki 8 val.
Ned., Serd. ir Subatos vakarais
Tik pagal sutartį
Namų Tel. Prospect 1930

Tel. YARds 3146
VALANDOS: Nuo 11 iki 12, 2 iki 4 ir 7 iki 9
Pirmadieniais: 2 iki 4 ir 7 iki 9
Šventadieniais: 11 iki 12
Dr. V. A. Šimkus
GYDYTOJAS ir CHIRURGAS
ir Akinius Pritaiko
744 W. 35th Street

Tel. Pullman 1198 ir 8277
I. E. MAKARAS M. D.
GYDYTOJAS ir CHIRURGAS
10758 So. Michigan Ave.
ROSELAND-CHICAGO, ILL.

Phone YARds 5921
Rez. Tel. KENwood 5107
DR. BERTASH
756 W. 35th Street
Cor. of 35th and Halsted Sts.
Ofiso valandos nuo 1-3; 6:30-8 p.m.
Nedėldieniais pagal sutartį.

Victory 1522
DR. J. KULIS
Valandos:
9 iki 12 a.m.—6 iki 9 p.m.
LIETUVIS GYDYTOJAS IR CHIRURGAS
3259 So. Halsted St. Chicago

Chicagoje

Prof. A. Pocius Turėjo Keliauti į Ligoninę

Liga Jį Pačiupo Labai Staigiai

Pereito ketvirtadienio vakare prof. A. Pocius buvo išvežtas į Šv. Kryžiaus ligoninę. Prieš keletą dienų jis buvo pajutęs skausmus viduriuose ir gulėjo lovoje. Vienok manė, kad tas viskas greit praeis. Tik vėliau, Dr. P. Žilvičio patariamas, jis nusitarė griebtis griežtesnių priemonių kovai su savo liga.

P-ni S. Cherienė Atvyko Šventėms į Chicagą

Žinoma Chicagiečiams darbuotoja p-ni Salomeja Cherry, kuri dabartiniu laiku gyvena New Yorke ir vadovauja Bendrojo Lietuvių Šelpimo Fondo raštinei, vakar atvyko į Chicagą ir praleis čia keletą dienų.

Antradienio vakare, balandžio 3 dieną Sandaros svetainėje įvyks pasikalbėjimas šelpimo reikalais dalyvaujant p-niai S. Cherienei. Visi kviečiami dalyvauti ir išgirsti įdomių pranešimų.

S. Valančiui Darys Naują Operaciją

Mūsų darbuotojai pradeda dažnai susirgti. P-nas S. Valančius, F. J. Budriko krautuvės vedėjas dar sykį turės pasiduoti operacijai, nes pirmosios dvi ne viską išlygino. Linkime jam kuogreičiausiai pasveikti.

Atsilankymas Lietuvių Kareivių Motinų į Baltąjį Namą

Delegacijai Vadovavo Chicagietė P-ni Ona Biežienė

Vienas įspūdingiausių žygių, kokius lietuvės moterys yra atlikusios Lietuvos gelbėjimui, buvo atsilankymas kareivių motinų į Baltąjį Namą ir sykiu įteikimas peticijų už nepriklausomą Lietuvą.

Penktadienyje, kovo 23 dieną, apie 100 tokių motinų, po vadovybe p-nios Onos Biežienės ir lydimos kongresmano iš Chicagos E. Kelly buvo priimtos ponios E. Rooseveltienės Baltajam Name. Prezidentienė pasisveikino su kiekviena ir pareiškė, jog jai labai malonu sutikti tokių b.rį lietuvių. Paskiau aprodė Baltojo Namo sales, kur įvyksta visokios valstybinės funkcijos.

Lietuvių delegacija įteikė poniai Rooseveltienei tris mažas dovanėles, atvežtas iš Lietuvos: gintarinę špilką, iš medžio išpiaustytą duonos lėkštę ir lininę staltiesę. Viešėjimas Baltajam Name užtruko apie pusę valandos ir lankytojose paliko kilnių įspūdžių.

Tuom pat sykiu dešimts lietuvių kareivių motinų apsilankė į prezidento raštinę įteikti surinktuosius už Lietuvos nepriklausomybės parašus, kuriuos priėmė pirmasai prezidento sekretorius p. Byrnes.

— K. T.

Neapsižiūrėjimas

— Ar turėjo tavo dėdė vaikų?
— Ne, ponas teisėjau.
— O tavo tėvas, ar ir jis buvo bevaikis?

Lietuvių Prekybos Butas Priėmė 22 Naujus Narius

Rengia Gražų Bankietą Balandžio 8 Dieną

Pereitam trečiadienyje, Dariaus-Girėno salėje įvyko mėnesinis Lietuvių Chamber of Commerce susirinkimas. Tapo priimta 22 nauji nariai ir dabar jau turima 150 narių ir virš $1,300 išdavė. P-nas Al. Kumskis ir adv. A. Olis išdavė raportus apie savo kelionę į Washingtoną su Lietuvių Misija ir dalyviai priėmė tą pranešimą atsistojimu.

Sekmadienyje, balandžio 8 dieną ruošiamas iškilmingas bankietas. Rengimo komisijai vadovauja p. J. W. Pachantis ir p-nas S. Balzekas. Laukiama apie 400 svečių. Rengėjai užtikrina, jog ilgų kalbų nebus.

— Narys.

Pralotas M. Krushas Mercy Ligoninėj

Jį Palietė Širdies Liga

Būdamas savo ūkyje, netoli Chicagos, pralotas M. Krušas staiga susirgo širdies liga. Smūgis buvo staigus ir jis nuvirto nuo kojų. Greitomis tapo nugabentas į Mercy ligoninę, kur jis dabar gydomas. Jau ir pirmiau jis kentėdavo nuo panašių simptomų, bet ši ataka pasirodė smarkesnė.

SLA. 36 Kuopos Mitingas Šiam Trečiadienyje

Visi SLA. 36 kuopos nariai prašomi atsilankyti į susirinkimą, kuris įvyksta šiam trečiadienyje, balandžio 4 dieną Lietuvių Auditorijoj. Turėsime pasiruošti prie kuopos rengiamo vakaro, balandžio 15 dieną.

— A. J. Zalatoris, Pirm.

TRUMPOS ŽINIOS

Velykų Šventėse įvyks krikštynos p-nų Juozo ir Aldonos Venckų sūnelio, kuris gimė vasario 8 d. P-nai Venckai gyvena Park Ridge, Ill.

Pereitą savaitę Chicagoje vie šėjo du žymūs Philadelphijos tautiečiai: Petras Satinskas ir Vincentas Balchūnas, 2826 Winton.

P-nas P. Satinskas yra vienas stambesnių Philadelphijos politikų.

Dr. P. Žilvitio, 3246 S. Halsted St. automobilių apkūlė gatvekaris. Jis stovėjo prie 55-tos gatvės ir Halsted, laukdamas pasikeitimo šviesų, kuomet iš užpakalio jam sudavė gatvekaris.

Rūgštaus Pieno Klubo prezidentas komp. A. Pocius buvo susirgęs ir išgulėjo lovoje visą savaitę.

Mestas į statinę degtukas sukėlė gaisrą Sterling Material Co. Gesinant tapo sužeistas V. Jakubauskas, iš Town of Lake.

Ch. Lietuvių Auditorija Rengiasi Pasipuošti

Šią vasarą Lietuvių Auditorijoj bus atliktas tam tikras remontas. Pirmiausia norima sumažinti langus viduje. Jie bus dalinai užmūrinti, kad sutaupinti žiemos laiku šilumą, o kitais sezonais sumažinti šviesą. Mažesni langai bus galima greičiau uždengti ir koncertų bei vaidinimų rengėjai galės anksčiau pradėti programas.

Pirkite Karo Bonus ir Štampas.

Specialėmis Kainomis

Čia Galite Gauti Degtinės, Brundės, Rum, Gin, Vyno Kordialų Įvairiausių Rūšių.

Monarch Liquor Co.
N. KANTER, Sav.
3529 So. Halsted St.
Phone YARds 6054

Linksmų Pavasario Švenčių - Velykų

Vincas ir Julia Andruliai

CHICAGO, ILL.

LINKSMŲ PAVASARIO ŠVENČIŲ-VELYKŲ!

LINKSMŲ PAVASARIO ŠVENČIŲ — VELYKŲ
LINKIME VISIEMS SAVO DRAUGAMS
IR KOSTUMERIAMS.

ZOLP MILLWORKS

S. ir M. ZOLP'AI, Savininkai

3554 S. Halsted St. - Chicago, Ill.

MOTERYS IR VYRAI

Gilite Dirbti Dalį Laiko
Lengvas, Švarus Dirbtuvės Darbas

MUMS REIKALINGA

Assemblers
Solderers
Punch Press Operators
Electronic Engineers
Tool & Die Makers

KREIPKITĖS TUOJAU

AUREX CORPORATION
1117 No. Franklin St.

MERGINOS

Jus Esate Skubiai Reikalingos
KAIPO
Secretary, Stenographers
Typists, File Clerks
General Office Help.

Patogios Darbo Sąlygos
Geros Galimybės Po Karo
KREIPKITĖS TUOJAU

AUREX CORPORATION
1117 No. Franklin St.

LINKSMŲ PAVASARIO ŠVENČIŲ-VELYKŲ!

Sveikinu Savo Pacientus ir Visus Chicagos Lietuvius Velykų Švenčių Proga Linkėdamas, Kad Tos Šventės Būtų Kuolinksmiausios.

Mutual Federal
SAVINGS & LOAN ASSOCIATION
of Chicago

BEN. J. KAZANAUSKAS
SEKRETORIUS
2202 West Cermak Road
CHICAGO, ILL.

Laikysis Iki Paskutinių Norvegijoje

Vokiečiai turi šiuo laiku apie 100,000 kareivių Norvegijoje. Jie iš ten netraukiami del to, kad nazių vadai yra nusprendę muštis iki paskutinių. Kokia iš to bus nauda — niekas neatspės.

CLASSIFIED

DISTRIBUTED DAILY THROUGHOUT CHICAGO

DARBININKAI SKALBYKLAI
• SHAKERS
• FEEDERS
ir
• FOLDERS
Marškinių Preso Operatorių ir Hand Finishers
Aukščiausias Atlyginimas
Geriausios Darbo Sąlygos
GARDEN CITY LAUNDRY CO.
3333 W. Harrison St.

Short Order Virėjas
Geras Užmokesnis
Frank Mayer Restaurant
901 S. Kedzie Ave.
NEV. 5913

Vyrai ar Moterys
Del Greenhouse Darbo
Patyrę ir Nepatyrę prie
Stiklinių Namukų Augalams
Kreipkis
Oakwoods Greenhouses
1035 E. 67th St.
Plaza 1950

MOTERYS
Dirbti Skudurų Sortavimo
Įstaigoje. Svarbi Industrija
Geras Užmokesnis
Galime Ilavinti
Kreipkis
J. Chapman & Sons
1001 W. North Ave.

EXTRA SPECIAL
6 Kambarių Mūro Namas
Spaustų Plytų — 4 Pusės
Mueller spaudžiamo oro krosnis — gazu deginamas. Automatiškas karštas vanduo. Cabinet virtuvė; Spalvuotų "tile" maudynės sienos; Rock Wool insulacija; Knotty Pine recreation kambarys — Baras beizmente su pasipuošimo kambariu — visai tai puiku. — Už $11,900.
F. H. Halvorsen Co.
3145 W. 63 St. — Hemlock 4300

Pirmi Morgičiai
Užtikrintai Nuosavybei
Geroje Vietoje
Nuo $1,750 iki $4,500, 5-tas nuoš.
D. L. KRUEGER
111 W. Washington St.
Phone Central 5225

Senesnio vyro
Reikalinga Pagelbėti Prie
Kriaučių Gatavai Pasiūtiems
Moteriškiems Drabužiams
Kadet Kruger & Co.
216 W. Adams

Kambarių Tarnaitė
Reikalinga del Vyrų Gyvenamo
Būto. — Nuolatinis Darbas
Trumpos Valandos
Geras Atlyginimas
Kreipkis
ACME HOTEL
811 South State St.

Reikalinga Pianų
Visokių Rūšių
Aukščiausia Kaina
Greitas Patarnavimas
Nepaprastos Progos
Gauti Ekstra Pinigų
Dorchester 0911

Kolumbus, plaukdamas į Ameriką, per 70 dienų nematė žemės.

Indų Plovėjai
PATYRĘ
Geras Atlyginimas Pradžiai
Malonios Darbo Apystovos
Geros Valandos
Blue Rock Cafe
5501 So. Cicero

Tarnaitė Hoteliui
Puikios Darbo Apystovos
Geras Užmokesnis Pastoviai
Mergaitei — Kreipkis
Melrose Arms Hotel
1636 W. Melrose Avenue
Phone: Lakeview 1460

MOTERYS
Patyrusios ir be Patyrimo
Amžiui Nėra Apribavimo
Geros Darbo Sąlygos
Ideal Laundry
7341 S. State St.

Patyrę Operatoriai
Single Needle
Merrow-Double Needle
Klasifikuota Kaipo Karinė
Industrija. Lengvas Darbas
Drabužiams
Geras Užmokesnis
Išmokinsime Pradinius
Ideal Mfg. Co.
557 W. Jackson Blvd.
4-tas aukštas
Harrison 5197

Hand Finishers
Gali uždirbti "Peace Work" nuo
80 centų iki $1.00 į valandą.
30 valandų savaitėje ar mažiau
Nuolatinis Darbas
Malonios darbo Sąlygos.
Dorall Sportswear
115 S. Market St.
6-tas aukštas — Tel. FRA. 7792

Tarnaitės
5½ dienos Savaitėje
Be Sekmadienių ir Švenčių
Pašauk
LON. 1600

Uždangų Tempėjai
Geras Užmokesnis
Nuolatinis Darbas
Išmokinsime
MODE CURTAIN CLEANERS
5726 N. Western Ave.
Sun. 2904

Women To Sell Dresses
DIRECT
Average earnings $1.50 an hour
and up. 4 hours or more daily.
No Experience necessary
South Side Only
Mr. Travis
Phone Englewood 2013

TOP NOTCH Stenographer & Typist
Excellent Permanent Position
L. G. Maison & Co.
600 S. Michigan Ave.
HAR. 1356

Rankom Siuvinėjimui
Ant Pripuolamų Gatvės Drabužių 30 valandų ar mažiau.
Nualatinis Darbas — Geras
Piece Work Atlyginimas.
Dorall Sportswear Co.
115 S. Market
6-tas aukštas — Fra. 7792

Reikalingas Šoferis
Kreipkis
2923 Belmont Ave.
ar telefonuok
Jun. 10409