SANDARA

THE LEAGUE

LITHUANIAN NEWSPAPER

SANDARA
Published by the
Lithuanian National League
of America
Consisting of 100 Branches Located
in all Principal Cities of the
United States
Adv. Agency — [illegible]
840 W. 33rd St., Chicago, Ill.
Yards 4789

METAI XXXI — PENKTADIENIS, GEGUŽIO-MAY 11 D., 1945 M. — No. 19

Gruožai

Rašo V. G.

NAUJOS KOMPLIKACIJOS EUROPOJE.

KOVA UŽ LAISVĘ IR DEMOKRATIJĄ.

PADARYTOS KLAIDOS.

Hitleris savo laiku pasigyrė, jog nazių viešpatavimas nulems Vokietijos ateitį tūkstančiui metų. Ką jis manė, buvo visai kas kita, negu ištikrųjų atsitiko. Vokietija per tūkstantį metų jaus pasekas dabartinio besąlyginio pasidavimo ir jos militarinė pajėga vargiai ar kada nors beatsistatys.

Vokietijos imperija gali nueiti tais pačiais keliais, kuriais nuėjo Holandija, Švedija, Ispanija, Turkija ir pan. Staigiai iškyla ir staigiai sugriuva. Tikrenybėje, Bismarko sukurtoji imperija neišgyveno nei šimto metų. Dabar ji yra nukritusi iki pat dugno.

— • —

Europoje tversis naujos kombinacijos. Sovietų Rusija aiškiai siekia paveldėti tą, kas iškrito iš Hitlerio rankų. Ji pasigriebė Lenkiją, Balkanus, Autriją, Baltijos šalis ir gerą šmotą Vokietijos. Karingasai komunizmas išsilieja į visas puses, naikindamas demokratybės likučius. Kol kas tolimesnius jo žygius sulaiko amerikiečių ir anglų armijos. Bet kas atsitiks kuomet tos armijos bus ištrauktos iš Europos kontinento? Apie tai nėra smagu nei galvoti.

— • —

Ne veltui daugelis žymių amerikiečių tvirtina, jog laimėti tai ką yra taip sunku kaip ir laimėti karą. Europos negalima palikti tokioje padėtyje, kad ją galutinai užkariautų sekantis agresorius. Bet teisingam sutvarkymui, pasiremiant Atlanto Čarteriu, visomis keturiomis priešinsis tas, kuris jau yra parodes savo iltis mažesnių kaimynų atžvilgiu. Kariauti su juo už Lenkiją, Baltijos šalis, Balkanus jau niekas nenorės, nes Amerika nėra tenai tiesioginiai užinteresuota, o idejos, kad ir kilnios, taip toli nesiekia. Todel, nors karas Europoje ir užsibaigė, bet taikos tenai greit vis vien nebus.

— • —

Nepaisant kaip tamsoka neatrodytų ateities padangė, vienok savo ir kitų tautų laisvės bei demokratijos gynėjai neprivalo apsikrauti pesimizmu ir nukratyti nuo visko rankas. Kaip tik dabar reikėtų išvystyti plačiausią akciją už įkūnijimą Atlanto Čarterio principų ir už mažų tautų laisvę, nes jeigu tas nebus padaryta ir jei taiką diktuos geležinis Stalino kumštis, tuomet neišvengtinai atsidursime trečiame pasauliniam kare.

— • —

Jeigu mes galėtumem pažvelgti į tolumą, per tūkstančius mylių, tai pamatytumem minias Lietuvos tremtinių, išvežtų darbininkų, kalinių klaidžiojant aplink alijantų stovyklas Vokietijoj, ieškant pagelbos ir patarimo. Jie yra apimti baimės, kad jų negrąžintų į Sovietų okupuotą Lietuvą ir neatiduotų į raudonosios žvalgybos nagus. Gautais pranešimais, kaikuriose vietose tie nelaimingi lietuviai yra priskirti prie rusų ir laukia išgabenimo į rytus. Beabejo, panašiai bus pasielgta ir su kitais, jeigu niekas jų neužstos ir neišaiškins tikrosios padėties.

— • —

Vieno japonų kareivio buvo paklausta kas geriausiai kovoja džiungluose, arba tropikų pelkėse.

"Australiečiai" — atsakė japonas.

"O po jų kas, tur būt amerikiečiai?"

"Ne, japonai".

"O kaip amerikiečiai? Ar jie nenkai kariauja džiunglėje?"

"Amerikiečiai tą džiunglą visai prašalina..."

— • —

Sakoma, jog iš praeities reikalinga pasimokinti, ypatingai iš klaidų. Mūsų akcija sąryšyje su San Francisco konferencija buvo pusėtinai gramėzdiška. Kai kitos tautinės grupės veikė patylomis, kaip pridera tokiuose atvėjuose, tai kaikurie musiškių pavertė tą akciją pagarsinimui tų grupių, kurias jie atstovauja, arba dar prasčiau pagarsinimui savo ypatų. Skelbimai gautųjų iš valstijos departamento laiškų ir naudojimai jų vidujinėms polemikoms parodė tik nesubrendimą.

Am. Lietuviu Memorandumas Pasiekė Kongreso Narius

Italai Pripažino Liublino Režimą

Komunistai Yra Labai "Dėkingi"

Amerikos lenkų darbininkų taryba, kurią kontroliuoja bolševikai, pasiuntė padėką Italijos valdžiai už pripažinimą Liublino režimo. Tos tarybos sekretorius Dr. E. Jasinski pareiškė, jog jis atstovauja 600,000 lenkų darbininkų.

Kaip žinome, Stalinas pirmutinis pripažino Bodoglio valdžią, tai gi dabar atsilyginimui už tokią geradarystę, italai pripažino sovietų klapčiukus Lenkijoje.

Apgyvendina Lietuvoje Raudonarmiečių Šeimas

Anykščiuose žemės "dalinimas" eina smarkiu tempu. Atėmus nuo vietinių ūkininkų 1,879 hektarus žemės, joje apgyvendinama tie, kurie yra paklusnūs komunistams. Oficialiam sovietų raporte pasakyta, jog: "Tame skaičiuje aprūpintos 9 Raudonosios Armijos kariu šeimos". Kad tos šeimos yra importuotos iš kitur apie tai negali būti abejonių. Tai naujieji Lietuvos "poselencai" ir sovietintojai.

V-Mail

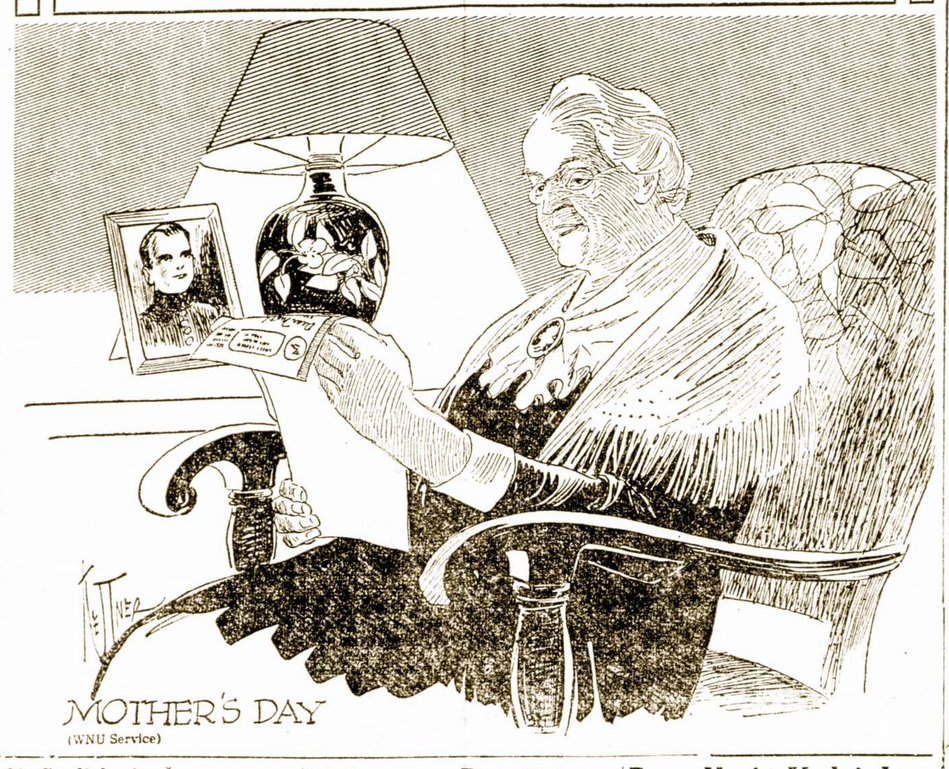

20 Gngliakasių Žuvo Eksplozijoj

Sunnyside, Utha. — Lavonai keturiolikos angliakasių Utha Fuel Co. kasykloje tapo išimti iš požemių, kur anksčiau įvyko ekspliozija. Manoma, jog septyni žuvę angliakasiai dar padaugins nelaimių skaitlinę.

Nelengva Pririšti Katei Varpelį

Didžiūnai Patys Savęs Nenori Suvaržyti

Prie uždarytų durų San Francisco konferencijoj didieji politikai laužė galvas kaip atrišti neatmezgamą mazgą. Pagal priimtą Jaltoje formulę, bile koks žingsnis sustabdymui agresorių nebus galima atlikti jeigu bent vienas didžiūnų pasipriešins. San Francisco delegatams tas atrodo nepraktiška ir pavojinga. Jie stovėjo už tai, kad didžiumos sprendimas būtų galūtinas.

Anglų užsienių reikalų ministeris netyčiomis buvo prasitares, jog vienbalsio nutarimo nereikia, bet vėliau jis susigriebė ir pasakė, jog Jaltos nutarimai tebėra galioje. Taigi, atrodo, jog galingos valstybės galės elgtis kaip jos nori ir saugumo statutai jų nevaržys. Kontroliuojamos bus tik mažesnės šalys.

Buvę Nazių Vadai Jau Nesusikalba Tarpusavy

Vieni Išjuokia Hitleri, Kiti Tebegiria

Į sajungininkų rankas pateko galybės generolų, nazių partijos vadų ir mažesnių žuvelių. Tarp jų yra maršalas Goeringas, kuris pats pasidavė amerikiečiams į nelaisvę. Kalbėdamas su laikraščių korespondentais Goering pareiškė, jog Hitleris buvo ignorantas ir kvailas. Nebūdamas užsienyje, jis nepažinęs kitų tautų gyvenimo.

Tuom tarpu paskiausias vakarų fronto vadas, maršalas Keselring dar vis tebešlovina Hitleri, kaipo geniju, kuris suplanavęs svarbiausius karo žygius. Tik visa nelaimė, kad ne visi jį supratę ir ne taip pildę jo įsakymus.

ANGLAI SUSIRUPINO ĮVYKIAIS LENKIJOJE

Eden Esąs Susirupinęs Lenkų Klausimu

Bolševikai Areštavę Tikruosius Lenkų Demokratijos Vadus

Pirm apleisiant San Francisco, anglų užsienių reikalų ministeris Eden pareiškė, jok lenkų klausimas sunkiai prispaudė jo galvą. Rusams suareštavus 16 lenkų vadų, tolesnės derybos sustojusios. Sekantis žingsnis turės būti atliktas Londone. Edeno žodžiais:

"Daugama tų areštuotų buvo kaip tik tos rūšies, su kuriais tarėmės apie sudarymą tikrai nacionalės valdžios ir jie pilnai atstovavo politinį gyvenimą Lenkijoje, kaip tas buvo supras ta Krimo konferencijoj."

Bet Maskva jau yra paskelbusi, jog suimtieji bus atiduoti karo teismui kaipo "sobotažninkai". Kadangi teismas bus prie uždarytų durų, tai pasaulis vargiai ar galės patirti apie tardymų ir liūdijimų eigą.

Japonai Jau Kalba Apie Pasitraukimą Iš Karo

Šiomis dienomis buvo paskelbta, jog japonų diplomatai kaikuriose neitralėse šalyse įspėjo savo valdžią padėti ginklus ir paprašyti taikos. Jie nurodinėja, jog tolesnis priešinimasis gali užsibaigti galūtinu šalies sugriovimu.

Prieš karą Suv. Valstijose buvo pagaminama už 10 bilionų dolerių automobilių į metus.

Partizanai Atsisako Padėti Ginklus.

Alijantų karinė vadovybė yra susirūpinusi partizanų veikla šiaurinėj Italijoj. Ginkluoti komunistų būriai siaučia išvaduotose apielinkėse, terorizuodami ir šaudydami ne vien buvusius fašistus, bet ir tuos, kurie visą laiką kovojo prieš Mussolinį. Atrodo, jog ir čia gali įvykti tas pats, kas atsitiko Graikijoj, kai komunistai bandė paimti valdžią į savo rankas ir įsteigti diktatūrą.

Italų vyriausybė buvo įsakiusi partizanams padėti ginklus, bet tie griežtai atsisakė. Nepaklausė jie ir alijantų įspėjimo.

Tik Komunistai Gali Teikti Informacijas Lietuvos Gyventojam

Bolševikų spauda pranešė iš Ukmergės tokią informaciją:

"Partijos apkomo pastangomis mieste ir įmonėse yra įrenginti radio garsintuvai, prie kurių kasdien renkasi būriai žmonių iškląusyti žinių. Beto, kasdien spausdinami Tarybinio Informacijų Biūro pranešimai, kurie išsiuntinėjami į visus valsčius ir išlipdomi mieste."

Iš šio pranešimo galima aiškiai suprasti, jog bile kokių radio ar spaudos žinių teikimas yra komunistų partijos kontrolėj ir niekas kitas negali tą privilegija naudotis. O apie ką komunistai skelbia — galime patys dasiprotėti.

Hawaiian salos buvo vadinamos "Sandwich islands".

ĮTAKINGI AMERIKIEČIAI PAREIŠKIA UŽUOJAUTOS LIETUVIŲ TAUTAI

ALT. Memorandumo Atgarsiai

New Yorko (LAIC) — Į ALT išsiuntinėtą memorandumą pokarinės organizacijos klausimu jau plaukia atsiliepimai. Jau atėjo kelios dešimtys laiškų. South Dakotos gubernatorius M. Q. Sharpe pareiškia, kad — "you have presented the case well". Liberalų partijos vadas Dean Alfange rašo, "I am in full sympathy with your just claims which are in keeping with the tenets of the Atlantic Charter". Kongresmanas Herman P. Kopplemann (Conn.) pažadėjo dirbti ir primena, kad "Directly after the last World War, at my own expense, I went to Washington and appeared before the Senate Foreign Affairs Committee on behalf of Lithuania". Atstovų Rūmų pirmininkas Sam Rayburn perdavė memorandumą atitinkamai komisijai. Kiti pareiškė, kad jie sutinka su iškeltomis mintimis ir pasiūlymais.

Geg. 3 d., Lenkijos šventės (1791 m. geg. 3—5 Konstitucijos) proga, abiejuose Kongreso Rūmuose kalbėjo visa eilė atstovų ir senatorių. Thomas D'Alessandro (Md.) reikalavo, kad Kongresas darytų viską, kad gelbėti mažoms tautoms jų kovoje už laisvę (Harrisono žodžiais). Atstovai reikalavo griežtai stovėti ir reikalauti atdarų durų į rusų okupuotus kraštus. Sen. Homer Ferguson (Mich.) iškėlė visą politiką Sovietijos link ir protestavo, kad rusai neįsileidžia Amerikos atstovų į Baltijos kraštus.

LAIC direktoriui adv. K. R. Jurgėlai paprašius, sen. Ferguson pažadėjo atsiųsti visą savo kalbą. Pagal N. Y. Times korespondento pranešimą, sen. Ferguson pastebėjo, kad amerikiečiai ir rusai kitaip supranta vartojamus terminus. Pastebėjęs, kad mažytės J. A. V. misijos Bulgarijoje ir Rumunijoje neturi laisvo veikimo sąlygų; Austrijoje, Vengrijoje, Lenkijoje ir Baltijos valstybėse jokių misijų nėra. Jis pareiškė, kad užsienio politika turi būti pagrista faktais, o ne gandais, ir ragino, kad Molotovas sutiktų įsileisti Amerikos spaudos atstovus ir diplomatines misijas rusų kontroliuojamuose kraštuose.

VOKIETIJA NUSTOJO BUVUS VALSTYBE

Atstovybės Užsieniuose Paimtos į Alijantų Globą

Taigi, kaipo valstybė Vokietija daugiau nebeekzistuoja. Jos atstovybės, turtas ir rekordai įvairiose šalyse perėjo į alijantų rankas. Net Airija, kuri taip simpatingai atsinešė link naziškos Vokietijos perdavė vokiečių atstovybės raktus į S. V. diplomatų rankas.

Patį vokiečių kraštą dabar valdys alijantų komisija, kurios buveinė bus Berlyne. Visos mokyklos pasiliks uždarytos iki sąjungininkų ekspertai nepagamins naujų vadovėlių. Senuose, mat, būta perdaug nazizmo.

Sovietai Sakosi Išgabens Baltijos Šalių Gyvetojus

GPU. Yra Žiauriausi Krašto Valdovai

Basler Nachrichten paskelbė vedamąjį straipsnį pavadinimu "Rusai Pabaltyje ir Rytų Lenkijoje". Straipsnis pradedamas šiais žodžiais: "Sovietų rusų kariuomenė vėl atsirado Pabaltijo valstybėse ir rytų Lenkijoje, lygiu būdu ir sovietų-bolševikų valstybės tarnautojai, partiniai komisarai ir gyventojų ne be pagrindo ypač prisibijomi ir nepakenčiami GPU sebrai. Jų rankose sutelkta neribota valdžia, jie yra krašto ir žmonių valdovai."

Toliau straipsnyje aprašomi gyventojų vargai nacių ir bolševikų okupacijoje. Raudonarmiečiai, kur besigriebdami, plėšia visas atsargas. Bet patys gyventojai nedaug ką beturi, nes vokiečiai, prieš pasitraukdami, nualino kraštą. Tiek Pabaltijos valstybės, tiek Lenkija per karo metus buvo tris kartus užpultos, du kartus iš Azijos ir vieną kartą iš Centralinės Europos. Tris kartus tie kraštai turėjo pakelti rekvizicijas ir apiplėšimus. Po to, kai iš krašto atsargas išvežė vokiečiai, o dabar vėl rekvizuoja rusai, gyventojai stovi prieš bado šmėklą. Miestuose siaučia tikras badas. Be to, gyventojai visiškai neturi kūro, tad žiema teko kęsti dar ir šaltį.

Laikraštis primena vieno sovietų diplomato Švedijoje pareiškimą, kad Maskvos vyriausybė nusistačiusi iš Pabaltijo valstybių išdeportuoti Sibiran visus gyventojus ir ten apgyvendinti "tikruosius sovietinius rusus".

Jau per pirmąją okupaciją bolševikai ištrėmė Rusijos gilumon dešimtis tūkstančių lietuvių, apie kurių likimą neturima jokių tikslių žinių, lygiai kaip ir apie 1,700,000 Rusijon išvežtų lenkų likimą.

SANDARA

THE LEAGUE

LITHUANIAN NEWSPAPER

LITHUANIAN WEEKLY NEWSPAPER
Published Every Friday by the
LITHUANIAN NATIONAL LEAGUE of AMERICA
Editorial Office:
840 West 33rd St., Chicago Telephone Yards 4789

SUBSCRIPTION RATES:
In The United States per year $2.00
In Canada and All Foreign Countries per year $3.00

Entered as second class matter OCTOBER 25th, 1926, at the Post Office at Chicago, Illinois, under the ACT of MARCH 3, 1879.

Sandara yra Savaitinis Laikraštis, leidžiamas kas Penktadienis.
Sandara yra Organas Amerikos Lietuvių Tautinės Sandaros.
840 West 33rd St., Chicago, Illinois
UŽSAKYMO KAINA:
Suvienytose Valstijose metams $2.00
Užsienyje metams $3.00

Tremtinių Gelbėjimo Problema

Šiame milžiniškame įvykių sukuryje, daug dalykų užklumpa mus taip staigiai, kad nespėjame aprėpti jų net akimis. Visi nujautėm jog neužilgo alijantų armijos užims visą Vokietiją ir pusė miliono Lietuvos žmonių, kuriuos naziai išsivežė arba išgrūdo į stovyklas, bus paliuosuoti. Tačiau ir nujausdami mes nesiskubinom padaryti žygių išrūpinimui jiems laikinos prieglaudos iki jų kraštas nebus paliuosuotas nuo svetimos okupacijos.

Tuom tarpu iš visų pusių ateina neramios žinios. Pabėgusių į Švediją padėtis nėra užtikrinta; juos gali bile kada atiduoti į sovietų nagus. Išlaisvinti iš vergų darbo ir koncentracijos stovyklų lietuviai nežino kada juos išgrūs į kitų diktatorių pusę, į naują vergiją, o gal ir į likvidavimą.

Gal būt tokio įtempimo metu, mūsų valdiškos įstaigos yra apverstos kitokiais reikalais ir ne daug laiko galėtų skirti rišimui anų problemų. Bet vis vien mes turime griebtis kuoskubiausių žygių išaiškinimui tikrosios padėties ir sudarymui kokio nors plano tų nelaimingų žmonių globojimui. Pati visuomenė turi tuomi susirūpinti; kiekvieno Amerikos lietuvio pareiga yra atjausti nelaimėje savo brolius ir seseris. Turime kreiptis į Amerikos Raudonąjį Kryžių, į valstijos departamentą prašydami idant tie išgabenti iš Lietuvos žmonės pasiliktų šioje pusėje Elbos upės, kad jiems būt suteiktas produktingas užsiėmimas ir šioki toki proga patenkinti kultūrinius ir tautinius reikalus.

Nėra abejonės, teks ir mums juos sušelpti ir pagelbėti jiems sukurti naują, pakenčiamą gyvenimą kokiam svietingam krašte. Mes tą viską suminim, kad mūsų visuomenė žinotų kaip svarbus yra šis momentas ir ką reikalinga daryti kad nepražūtų toji pusė miliono lietuvių, kuriuos karo audra ir okupantų žiaurumai privertė atsidūrti įvairiouse Europos kampeliuose. Nuo mūsų susirūpinimo ir nuo mūsų pastangų labai daug priklauso galutinas jų likimas.

Reikalauja Ukrainai Nepriklausomybės

Į San Francisco buvo nuvykusi ir Amerikos ukrainiečių delegacija, kurią sudaro demokratinių organizacijų atstovai, su prof. A. Granovskiu priešakyje. Jie įteikė konferencijos vadovybei ilgoką memorandumą, kuriame aiškinama jog ukrainiečiai nenori būti po sovietišku jungu ir reikalauja nepriklausomybės, laisvų rinkimų ir atstovybės dabartinėj konferencijoj.

Jie taip pat atsikreipė į demokratines valstybes prašydami prieglaudos tiems išvežtiems į Vokietiją ukrainiečiams, kurie nenorės grįžti į Sovietų Rusiją. O tokių gali atsirasti net visas milionas.

Tačiau demokratinių ukrainiečių pozicija nėra lengva. Nors jiems daugelis ir simpatizuoja, vienok niekas nedrįs pasisakyti už nepriklausomą Ukrainą, bijodami kad neužsitraukti Stalino rustybę.

O Kaip su Darbais Karui Užsibaigus?

Vokietijai pasidavus, valdžia ir pramonės atstovai planuoja kaip pakeisti karinę industrija į civilių dalykų gamybą. Nors tas pilnu užsimojimu nebus vykinama ikĩ karas su Japonija neužsibaigs, tačiau kaikurios dirbtuvės neužilgo galės grįžti į normalę produkciją.

Amerikos Darbo Federacijos prezidentas William Green aną dieną kalbėdamas Washingtone priminė jog kapituliavus Japonijai šioje šalyje gali atsirasti laikina bedarbė. Bet ji užtruks tik tol, kol dirbtuvės pakeis mašinas. Paskiau darbai vėl pradės eiti ir ši šalis gali tikėtis didelės "prosperity". Visur yra reikalinga įvairių išdirbinių, o žmonės turi užtektinai pinigo.

Siulo Neitralizuoti Baltijos Šalis

Latvių Atstovybės Washingtone biuletinyje plačiai diskusuojama Baltijos šalių federacija ir neitralizavimas. Kadangi tos trys šalys yra panašios istoriniai, ekonominiai ir kultūriniai, tai susijungimas nebūtų sunkus. Jos turėtų bendrą valiutą, paremtą doleriu, bendrus gelžkelius, uostus, laivus ir pan. Kalba, kurią jos vartotų tarpusiviniuose santikiuose, būtų angliška.

Latvių biuletinyje siūloma taipgi Baltijos kraštų neitralizavimas, panašiai kaip kad seniau buvo Belgija ir Holandija, o dabar Šveicarija. Tai reikštų, jog Lietuva, Latvija ir Estija pasižada nesimaišyti į kitų ginčius ir karus, o kaimynai garantuoja jų neužpulti.

Visa tai būt lengva padaryti, jei iš Baltijos kraštų išsikraustytų raudonoji armija ir leistų patiems žmonėms spręsti savo likimą. Bet kaip dabar dalykai stovi, lietuviams, latviams ir estams yra atviras kelias tiktai į Sibirą aorba į koncentracijos stovyklą.

Šveicarų Spauda Apie Pabaltiją

Seniausios Europoje demokratijos — Šveicarijos spauda nuolat atsiliepia apie tragingą Lietuvos, Latvijos ir Estijos žmonių padėtį. Pav. dienraštis "Tat" stipriai atrėmė sovietų varomą propagandą, nukreiptą prieš Pabaltijo valstybių nepriklausomybės siekimus. Laikraštis pabrėžia, kad sovietai platina įvairiausius argumentus, kuriais siekiama pateisinti prievartą bei smurtą, pavartotą prieš Pabaltijo valstybes. Klausimas stovi tokioj plotmėj; teisė ar prievarta? Jeigu Maskva kalba apie savo saugumą bei išėjimą į Baltijos jūrą, tai naciai vartojo panašius argumentus. Berlynas irgi švaičiojo apie "erdvę", o kai dėl Baltijos pajūrio uostų, tai Europoje nėra tokios valstybės, kuri irgi negalėtų pasakyti, jog jai reikalingi svetimi uostai. Savaime uostų ir tranzito reikalai tvarkomi tarptautiniais susitarimais, o ne smurtu, kaip tai daro Maskva.

Apžvalga...

LIUBLINO BOLŠEVIKAI RUOŠIASI "RINKIMAMS"

Londono laikraštis "Evening News" pranešė, jog visoj Lenkijoj vykinami demokratiniai nusistačiusių vadų areštai ir ištrėmimai.

Liublino bolševikai, mat, ruošiasi rinkimams į "seimą" ir kad viskas praeitų sklandžiai, bandoma sunaikinti užsilikusi opozicija.

Sukimšę į seimą tiktai savuosius, bolševikai praves tame "seime" tokius tarimus, kokių jie pageidaus.

KODEL Į SAN FRANCISCO?

Žinomas politinis rašytojas Carlton Kent paaiškino del ko toji pasaulinė konferencija buvo sukviesta į San Francisco, o ne kur kitur.

Esą, prez. Rooseveltas norėjo kad svetimų šalių diplomatai ir spaudos atstovai, kurie pirmiau siai sustojo Washingtone, keliaudami ar skrisdami per plačiąją Amerika, patirtų kas sudaro šią šalį.

Tas gal būt tiesa. Bet svetimieji pamatę šio krašto gerybes gali lengvai jų įsigeisti...

VIETOJ POLITIKAVUS GERIAU EITŲ BLYNUS KEPTI

Kaip atrodo, tai p-ni V. Tysliavienė pasirinko ne tą amatą, kuris jai geriausiai tinka. Politikuodama, ji kaip to vištelė greitai susipainioja į pakulas. Neseniai ji užsipuolė ant SLA. prezidento V. Laukaičio už tai kad tas nuvyko į San Francisco kaipo ALT. delegacijos pirmininkas. Ji rašo:

"Niekam ne paslaptis, kad SLA. nariai šiuo metu turi daug rūpesčių. Apie SLA. padėtį niekas kitas, kaip tik pats prezidentas, geriausia žino. Todėl reikia gailėtis, kad W. F. Laukaitis, į kurį SLA. nariai galbūt sudėję visas viltis, taip pat pasidavė 'politikierių' įtakai.

"Vietoj eikvojęs energiją ir laiką San Francisco konferencijoje, Susivienijimo prezidentas naudingesnį darbą būtų atlikęs, surengdamas keletą masinių mitingų bent tūkstančiui naujų narių gauti."

Tai mat kokią gudrybę ji pasakė! Lietuva gali kentėti, skriaudžiama ir naikinama, o SLA. prezidentas, pasak p-nios Tysliavienės, neprivalo ieškoti jai užtarimo, bet turi eiti užrašinėti naujus narius. Ko gi verta būtų toji organizacija, kuri šiam momente rūpintusi tik savo reikalais? Ar užsitarnautų ji visuomenės paramos ir gero žodžio? Vargiai.

P-ni Tysliavienė, vietoj rašinėjusi tokias pastabas geriau eitų blynų kepti ir iš to, mums atrodo, būtų daugiau pasitenkinimo jai ir pačiai mūsų spaudai.

GYVENT BUS MIELA

Žiedais gražiausiais
Išdabinti sodai,
Žiedais, kurie taip sielai artimi.
Gyvent bus miela,
Dar nenuobodu,
Kai sesėms broliais būsim širdimi.

Su ta mintim atėjom mes,
Į platųjį pasaulį, —
Į Laisvę skinti kelio
Per didžius vargus.
Kartu žygiuojant mums,
Palaimins skaisti saulė,
O virš galvų tik švies
Prablaivintas dangus.

Sugniuš tuoj šmėklos
Ir visi pavojai
Nuo mūsų žingsnio bendro
Ir žodžio drąsaus!
Ir pilksermėgiai žemės mūs
Nuvarginti artojai,
Pažinę sykį laisvę, nebvergaus.

Gyventi kaip žmonės miela,
Dar nenuobodu.
Mes jums, jūsų mūsų sielai
Brangūs artimi.
Patsai likimas mums
Aiškiausiai rodo,
Kad sesėms, broliais esam
Tarsi širdimi.

— **Alfa.**

Vokiečiai Pasidavė Ir Liepojaus Kišeniuje

Tikėdami kada nors suorganizuoti ofenzyvą prieš rusus, vokiečių karo vadovybė buvo palikusi 20 divizijų Latvijos kampelyje, atsiremiant į Liepojaus uostą. Šios divizijos buvo aprūpinamos vandens keliu ir atlaikė keletą smarkių rusų puolimų. Bet pereitam trečiadienyje vokiečiai pasidavė ir čia. Tuo būdu visa Latvijos žemė atsidūrė sovietų okupacijoj.

PER MANO KOŠTUVĄ

Hitleris dabar drąsiai gali pradėti požeminį karą, būdamas pats kur nors po žeme.

Didžiausios kanuolės, kurios sudaužė nazių linijas, bus labai naudingos ir kitam karui — prieš uodus (mosquitoes).

Ekspertų nuomone, šūvis iš tokios kanuolės sunaikintų uodus visoj apielinkėj.

Taigi, atrodo, jog karams niekad nebus galo.

Kai mūsų delegacijos sugrįž San Francisco, tai vėl prasidės ginčiai kas daugiau atliko arba pasižymėjo.

O tuom tarpu Lietuva kaip buvo taip ir pasilieka žiaurioje bolševikų okupacijoje.

Du dainininkai kalbasi tarpusavyje:

— Ar manai, kad švieži kiaušiniai gelbsti balsui?

— Aišku, žiūrėk kaip garsiai vištа kvarksi padėjusi kiaušinį.

Bolševikų šulas F. Abekas, nuvykęs į San Francisco pasigyrė suradęs daug pritarimo "naująjai Lietuvai".

Kodel "naująjai"? Juk Lietuva gyvuoja virš 1,000 metų, o ne nuo raudonųjų invazijos.

Išminčių knygose yra užrašyta:

"Nesigailėk darbo! Dirbti reikia daugiau negu reikalaujama. Prigimti gabumai su padidintu darbštumu sudaro tokią spėką, kuri dažnai atlieka tą, apie ką kiti ir nesvajoja."

Senesniais laikais vienas liaudies poetas Lietuvoje griaudžiai nusiskūndė pliatkavimu. Ką tu nedarytum, vis vien tave apkalbės. Pav.

Blogas būsi, jei tylėsi,
Neįtiksi, jei kalbėsi;
Kurs pakarnas, tą už durną
Apsūdija žmonių būrna.

Ką nors panašaus galima matyti šiandie ir kaikuriose mūsų kolonijose, kur apart pliatkų nieko geresnio nenugirsi.

Aukštieji diplomatai vengia prisiminti apie Baltijos šalis ir užtikrinti joms laisvą žemės gabalėlį. Tuom tarpu buvo skelbiama, jog karo laimėjimas atneš laisvę visoms tautoms. Tur būt laisvę... po Stalino padu.

Vienas bolševikų laikraštis pranešė, jog Utenos apskrityje įkūrtos net 8 skaityklos pirtyse, tai yra ten, kur seniau žmonės vanodavosi.

Bet kaip žmonės galės skaityti, jei pirtyje langų nėra?

Well, koki "tavorščių" literatūra, toks ir skaitymas.

Dabar kai fašizmas ir nazizmas tapo sunaikinti, tai komunistams belieka tiktai vienas priešas, tai demokratija.

— Tėveli, aš skaičiau, jog Persijoj vyrai apsiveda, nors prieš vestuves visai nepažino savo būsimos žmonos.

— Visur yra tas pats, sūnelį, ne tik Persijoj. — **Eolas.**

Pavyzdinga Mergaitė

Motina patarė mažai Katriutei eiti pažaisti su savo draugėmis. Toji gi aiškinasi:

— Aš turiu tik vieną draugę, bet ir jos neapkenčiu daugiau už kitas...

Pirkite Visi Karo Bonus!

Santykiai Tarpe Lietuvių ir Žydų Visados Budavo Draugiški

Paneigia Lietuvių Rolę Žydų Skerdynėse

New York (LAIC) — Žurnale Lithuanian JEW (New York, kavo mėn. laidoje) tilpęs p. Pesach Marcus straipsnis netiesioginiai leidžia darytis išvadą, b.k "daugelis buvusių gerųjų kaimynų" lietuvių neva padėję vokiečiams skersti savo brolius, Lietuvos žydus.

Jau nekalbant apie seniau iškeltą Lietuvos gyventojų akciją gelbstint žydams, k. a., Lietuvos vyskupų pareiškimai ir intervencija pas vokiškąjį okupantą, vyriausiojo Lietuvos rabino padėka Kauno arkivyskupui, daugelio žydų priegiauda ir išslaptymas per 3 metų lietuvių ūkininkų šeimose, ir Lietuvos partizanų nuopelnai išvaduojant žydus Kaune, Kretingoje ir kitur, — čia pravartu paminėti eksperto nuomonė šiuo klausimu.

Dr. Josef Rettinger, buv. Lenkijos premiero gen. Sikorskio politinis sekretorius, 1944 m. pradžioje buvo parašiutu nuleistas slaptai misijai atlikti Lenkijoje. 57 metų amžiaus parašiūtininkas išgyveno Lenkijoje keturis mėnesius ir lankėsi įvairiuose miestuose, kaip tiktai tuo momentu, kai lenkų propagandos organai buvo pasinioję skleisti gandus apie tariamąjį lietuvių, latvių ir ukrainiečių dalyvavimą vokiečių organizuojamose žydų skerdynėse. Sugrįžęs iš kelionės, Dr. Rettinger turėjo pasikalbėjimą Londone su ONA agentūros korespondentu. Lenkiškų žydų organas NASZA TRIBUNA, New York'e, 1944 m. rugp. 30 d. laidoje (Nr. 8—60, psl. 5), įdėjo šį pasikalbėjimą. Dr. Rettinger pareiškė sekamai:

"Nuo karo pradžios, komunistų įtakingumas Lenkijoje sumažėjo. Prieškarinė komunistų partija Lenkijoje turėjo 5,000 narių, gi dabar turi tiktai apie 2,000 narių. Lenkai tėvynėje galvoja kitokiomis kategorijomis apie daugelį politinių ir visuomeninių problemų, negu lenkai emigracijoje.

"Kiek liečia žinias apie vokiečių žiaurumus, turėjau galimybės patikrinti, kad žinios atitinka tikrovei. Betgi informacijos apie lietuvių, latvių ir ukrainiečių dalyvavimą lenkų ir žydų persekiojimo akcijoj yra žymiai perdėtos. Buvo tiktai keli tų tautybių dalyvavimo vokiškuose persekiojimuose nuo tikiai."

Šio eksperto nuomonė tikrai yra autoritetinga.

Tik Dabar Prasidės Politiniai Galvosukiai

Trys Didžiūnai Turės Vėl Susirinkti

Užsibaigus karui Europoj ir pradėjus rišti politinius klausimus trijų didžiųjų valstybių — Amerikos, Anglijos ir Sovietų Rusijos sąjunga gali atsimušti į uolą. Vienas aukštesnių valdininkų Washingtone pareiškė: Keblumai jau dabar prasideda, o jų turėjom tiek ir tiek".

Didžioji Trejybė nesusikalba Lenkijos, Austrijos, Balkanų ir Vokietijos okupacijos klausime. Maskva eina savais keliais ir daro kas patinka. Todel manoma, jog netolimoj ateityje turės susitikti prez. Trumanas, Churchill ir Stalinas parūpinimui naujų sutarčių, nes Jaltos dokumentai jau paleisti į orą.

Čechai Stato Reikalavimus

Nors šiame kare jie jokios rolės nelošė, čechai vienok pareikalavo naujų teritorijų iš vengrų ir lenkų.

PASKOLOS DAROMOS
ant Pirmų Morgičių
už pigesnį nuošimtį—be komišino
PAS

MUTUAL FEDERAL
Savings and Loan Ass'n of Chicago
2202 WEST CERMAK ROAD Telefonas CANal 8887
BEN. J. KAZANAUSKAS, Raštininkas

ANTHONY B. PETKUS

Nuliudimo Valandoj
Kreipkitės į
ANTHONY B. PETKUS
Laidotuvių Direktorius
DVI MODERNIŠKOS KOPLYČIOS JŪSŲ PATOGUMUI:
6812 So. Western Avenue, Chicago
Telefonas GROvehill 0142
1410 So. 50th Avenue, Cicero
Telefonas CICero 2109
Mūsų patarnavimas yra greitas, mandagus ir Jūsų finansiškam stoviui prieinamas.

Apie Įvairius Dalykus

Ištyrė Kas Greičiausiai Kalba

Vienam norvegų psichologui atėjo į galvą mintis ištirti, kurios tautos žmonės greičiausiai kalba. Jis surado, jog greitumas priklauso prancūzams. Vidutiniai jie ištaria 350 garsų į minutę. Paskiau seka japonai — (310), vokiečiai (250), anglai — (230). Lietuviai atsidūrė apie viduri. Jie ištaria apie 180 garsų į minutę.

Gyvenanti šiltuose kraštuose žmonės daug lėčiau kalba. Bet juk jie ir nedaug apie ką turi kalbėti.

Juokų Krėsti iš to Nevalia

Teisėjas Utiça, N. Y. valstijoj nubaudė George Morilą už patiekimą laikraščiui klaidingos žinios. Jis įdėjo apmokėta pranešimą apie mirtį savo uošvienės, norėdamas iš jos pasijuokti. Užpykusi uošvienė atsikreipė į teisma ir George Morilui reikėjo užsimokėti $30 pabaudos.

Didelis Džiaugsmas Šunų Giminėj

San Antonio, Texas, turėjo vieną troką gaudymui paklydusių šunų. Bet neseniai kilęs gaisras sunaikino ta troką, o federalė valdžia nenori duoti leidimo naujam. Tuo būdu šuneliai galės pasidžiaugti pilna liuosybe bent iki karo pabaigos.

Žinojo Kur Galima Rasti

Hamilton, Mo. vienas berniukas girdėjo kaip jo motina skundėsi kad niekur negalima gauti vinių, pataisyti tvorą ir šalygatvį. Ir už pinigus ju nenupirksi! Berniukas išbėgo lauk ir už valandos grįžo su sauja vinių.

— Kur gi juos gavai? — paklausė motina.

— Išlupinėjau iš telegrafo stulpų, prie kurių politikieriai kabindavo savo apgarsinimus. Vinių dar ten liko tūkstančiai...

Moteriškė Būtu Geru Prezidentu

Kaikurie jau ilgą laiką bando išrišti tokį klausimą: ar moteris būtų tinkama užimti šios šalies prezidento vietą? Jų nuomone, jog taip. Kaikuriais atžvilgiais gražioji lytis pralenkia vyrus. Išimties nesudaro ir administracijos dalykai.

Moteris greičiau už vyrą atspėja žmonių charakterį, tiesiau eina prie tikslo, sunkiau apgaunama ir nenueina į kraštutinybes. Ten kur vyrui atrodo labai juoda arba perdaug balta, moteris visad suras auksinį vidurį ir kompromisą.

Jeigu taip, tai kodel sekančiuose rinkimuose nepastatyti moteriškės kandidatės?

Lietuvos Žemlapis, Pagamintas 1507 Metais

Vienas seniausių Lietuvos žemėlapių, kuris užsiliko iki mūsu dienų, buvo pagamintas 1507 metais Venecijoj. Jo autorium yra italų vienuolis, filosofas ir geografas, mokinęsis drauge su garsiuoju Kopernininku.

Tas žemlapis toli gražu nėra tikslus. Pati Baltijos jūra gramėzdiškai nupiešta. Šventoji upė padėta ten, kur turėjo būti Nemunas. Žemaitija patalpinta į pietus nuo Baltijos jūros, o ne į rytus. Bet iš kitos pusės didieji Lietuvos miestai teisingai pažymėti. Prūsų gyvenami plotai nutiesti iki pat Vislos upės. Žemlapio originalas yra išbraižytas ant varinės lentos.

Pasirodys Šaunai Jie ir Šį Kartą

Philadelphijos Lietuvių Iškilmės Gegužio 20 Dieną

Du reikšmingi įvykiai bus paminėti iš sykio, sekmadienyje, gegužio 20 dieną, Philadelphijoj. Viena, tai karo pergalės šventė, o antra tai Lietuvos Steigiamojo Seimo 25 metų sukaktuvės. Švento Jurgio parapijos salėje, 6 val. po pietų ruošiamas didelis masinis mitingas, kurio programa bus plati ir įvairi.

ALT. delegatas iš San Francisco konferencijos praneš vėliausias žinias Lietuvos klausimu; dainuos solistė iš Chicagos p-lė Ona Skeveriutė, kuri dabar dalyvauja operetės "Oklahoma" vaidinime Forest teatre. Dalyvaus taipgi "Dainos" choras, šokėjai ir panašiai.

Visi Philadelphijos lietuviai kviečiami dalyvauti šiose reikšmingose iškilmėse.

KODEL GI TURIME TAIP NUSIMINTI?

Atsakymas į K. Jurgelionio Spėliojimus

Tokiais neramiais laikais atsiranda ir visokių pranašu, kurie gasdina dar didesnėmis nelaimėmis ir Dievo rykštėmis. Prie tokių pranašu tenka priskirti ir Kl. Jurgelionį, kuris Brooklyno "Vienybėje", kalbėdamas apie žmonijos ateitį, tikrina štai ką:

"Kad Lietuvos valstybė jau nužūdyta ir palaidota gal amžinai, tai mes, būdami sveiko proto žmonėmis, priversti esame pripažinti kaipo įvykusį fakta..."

Taip tvirtindamas p. Kl. Jurgelionis toli nuklysta nuo tiesaus kelio. Jis vaduojasi momento upu ir į tautų gyvenimą žiūri užkerėto pesimisto akimis. Jis mano, jog valstybė tai pernelyg koks medis, kuris sykį nukirstas niekad daugiau nesužaliuoja. Tuom tarpu istorija rodo visai ką kitą. Pavergtieji labai dažnai numeta ir tą jungą, kuris kai kam atrodo amžinu.

Todel aš nesutinku su K. Jurgelionio tamsiu pranašavimu. Lietuva turi progų atsistatyti kaipo nepriklausoma valstybė, reikalinga tik tas progas išnaudoti.

— K. Norvaiša.

Iš Anksto Rengės Sutikti Jankius

Taip Karys Petras Skokas Paėmė Vokietį į Nelaisvę

Tas viskas atsitiko pirm negu vokiečiai galutinai pasidavė. Va žiuodams automobiliu su dviem Amerikos Raudonojo Kryžiaus slaugėm kareivis Petras Skokas, iš New Yorko, pamatė vokietį su iškeltom rankom, kuris šaukė: "Surender New York-Detroit-Roosevelt..." Nežinodamas ką su tuo vokiečiu daryti, jis pagaliau pasodino jį ir vežė iki nepamatė karinės milicijos. Atidavęs jai nelaisvį ir paėmęs raščiuką, jis nuvažiavo toliau.

Dr. M. Devenis ir Jo Šeima, Waterbury, Conn.

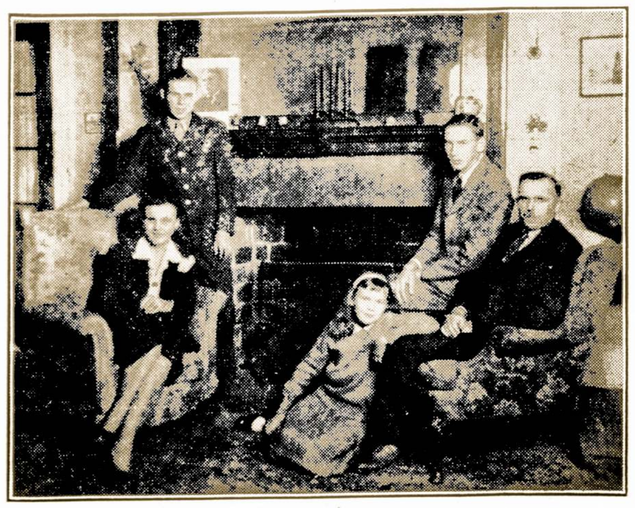

Ši nuotrauka vaizduoja gerai žinomą visiems Amerikos lietuviams Dr. M. Devenį ir jo šeimą Waterburyje.

Iš kairės į dešinę: p-ni Alena Devenienė, energinga veikėja ir ALT. Sandaros Vice-Pirmininkė; sūnus Algirdas, Tarnaująs Aviacijoj ir sūnus Keistutis; Dr. M. Devenis ir jų dukrelė Dalia.

DAUGELIS SUSIĮDOMAVO IŠLEISTA KNYGA APIE VIDURAMŽIO LIETUVĄ

Amerikiečių Įstaigos Susiįdomavo

New York (LAIC) — Informacijos Centro vėliausias leidinys, Ghillebert de Lannoy in Medieval Lithuania, susilaukė gražių atsiliepimų.

Kun. Thomas G. Chase: "I find it to be interesting, scholarly and well-written. I am certain that it will very definitely be a fine contribution to the Lithuanian cause for which you are laboring with such magnificent devotion, zeal and patience."

Latvių DRAUGA VĖSTS redakt. Karlis Purgailis: "It certainly is a very good work containing information not known even among the Baltics themselves. I congratulate very heartily the editors of this valuable work. We'll be glad to review the book."

Lenkų RK. Susivienijimo muziejaus vedėjas, žymus istorikas, Mievislaus Haiman, rašo: "... the scholarly work of Mr. Klimas with your introduction on Ghillebert de Lannoy, I have perused it with great interest and I congratulate you and The Lithuanian American Information Center on its publication."

Virginia Historical Society sekretorė, Mrs. J. A. Johnston: "... the very interesting book... The intruduction by Constantine R. Jurgėla is particularly acceptable at this time as is the genealogical chart. I wish that Mr. Roosevelt could have seen this book, for while he probably knew all the statements that are made in it I know it would have been a great pleasure to him to have seen the attractive way in which Mr. Klimas has printed these facts. The book will be carefully preserved in our library and made available for any students... with the thanks of this Society" (Veikalo rankraštis buvo vėlioniui Prezidentui Rooseveltui įteikta 1944 m. gruod. 8 d.).

New England Historic Genealogical Society, The Catholic Historical Review, The Presbyterian Historical Society, The Holland Society of New York, ir kitos istorinės organizacijos pažadėjo knygą recenzuoti. Ann Su Cardwell sakosi esąnti "delighted" su veikalu, kuris leido jai daugiau faktų patirti apie Ghillebert de Lannoy. National Grange pirmininkas A. S. Goss esąs dėkingas už progą skaityti "this interesting account".

Tai tik nuotrupos iš tebeplaukiančių laiškų.

Šia proga, LAIC ragina įvairių kolonijų organizacijas ir veikėjus pirkti veikalą savo miesto knygynams ir įtakingiems asmenims, bei prisidėti pinigine parama, pav., pasiunčiant po $50 ar $100 LAIC'ui dėl nemokamo knygos išsiuntinėjimo reikaligiausioms mokslo įstaigoms.

Knygos kaina $1. Veikalas turi 96 psl., kelias rankraščių nuotraukas ir 7 paveikslų reprodukcijas.

Užsakymus ir pašto perlaidus siųskite: Lithuanian American Information Center, 233 Broadway, New York 7, N. Y. Užsakant dėl knygynų, universitetų ir kitų mokslo įstaigų, LAIC mielai sutiks tiesioginiai knygas išsiųsti nurodytais adresais, su laišku, kad N. asmuo ar draugija tą knygą nupirko.

Pirkite Karo Bonus ir Stampas

PIEVOS DOBILAI

Išsikaišė papievės žiedais,
Visur kvapas margų dobilų.
Neateis mylima, neateis —
Mano laimei vėlu...

Ošia dirvose duona rugių, —
Šlama vėjas plačios parugės.
Pavargau, — žemėj naktį regiu,
Mylima nepraeis...

Tarp širdies tų sunkių virpėsių,
Krinta kartais žvaigždės nebūtin.
Gal ir aš parugėn nukrisiu,
Kaip žvaigždė šion naktin...

Žuvys niekad nemiega.

NEVARTOJAMI VACUUM CLEANERS BUTINAI REIKALINGI!

Išdirbinėtojai yra užimti karo produkcija, trukumas elektrikinių reikmenų darosi didesnis kiekvieną mėnesį. Daugiau ir daugiau moterų, kurios dirba karo darbus ir atlieka namų darbus taipgi, joms yra būtinai reikalingi vacuum cleaners, skalbyklos, prosai, toasteriai ir kiti darbą taupinanti įrengimai.

Būk patriotė dalininkė. Surankiok visus elektrikinius įrengimus, kurių nevartoji ir iškeisk juos į Karo Stampas pas elektrikinių įrengimų dylerį. Jis net priims senus, netinkamus vartojimui dalykus, pataisys ir perdirbs juos.

Atsiminkite, jūs pagelbėsite tiems, kuriems jie yra reikalingi... o Karo Stampos pagelbės laimėti karą.

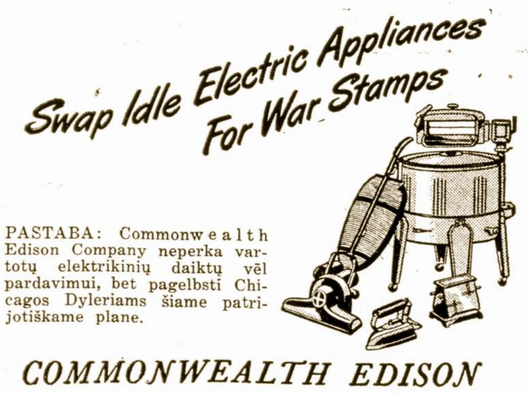

PASTABA: Commonwealth Edison Company neperka vartotų elektrikinių daiktų vėl pardavimui, bet pagelbsti Chicagos Dyleriams šiame patrijotiškame plane.

COMMONWEALTH EDISON COMPANY

MODERNIŠKAI ĮRENGTA
Fotografavimo Studija
Visų Rušių Nuotraukos

W. J. STANKUNAS
FOTOGRAFAS
3315 So. Halsted Street
Tel. YARds 1546

NAMŲ STATYMO KONTRAKTORIUS

STATOM VISOKIOS RUŠIES NAMUS—
DIDELIUS IR MAŽUS.
Turime 18 Metų Patyrimą Namų Statymo Bizny.
Kreipkitės Prie Musų Del Apskaitliavimų ir Kitokių Informacijų.

B.R. PIETKIEWICZ & CO.
CONTRACTORS
REAL ESTATE
2555 W. 47th St.

Namų Taisytojas Kontraktorius
GEO. BORCHERTAS
Pertaiso Senus ir Stato Naujus Namus. Turi Pilną Apdraudą Savininkams ir Darbininkams.
10546 S. Artesian Av.
Tel. Cedarcrest 1739

MARIAN I. AST
WATCHMAKER and JEWELER
Musical Instruments Finest Cutlery
4618 So. Ashland Ave.
Tel. YARds 2184

A. L. KUCHTA

Diamonds, Jewelry, Watches and Silverware
Complete Line of Gifts
EXPERT WATCH REPAIRS
2421 W. 47th St. – Phone Virginia 0990

Telephone SOU. 3141
BORIS BEVERAGE CO.
JUOZAS ARLAUSKAS ir JUOZAS SKIENDIELIS
SAVININKAI
PRISTATOM TONIKĄ IR VISOKIOS RŪŠIES ALŲ BALIAMS, VESTUVĖMS IR VISOKIOMS KITOMS PRAMOGOMS Į NAMUS IR Į SALES.
VISAIS REIKALAIS KREIPKITĖS PRIE
BORIS BEVERAGE CO.
220 E Street So. Boston, Mass.

LINKSMIAUSIA UŽEIGA BOSTONE, TAI YRA
SOUTH BOSTON CAFE
V. BALIUKONIS, Sav.
Šioje Puošnioje ir Didelėje Įstaigoje Galite Pasirinkti Geriausių Gėrimų ir Linksmai Laiką Praleisti.
SO. BOSTON CAFE
260 Broadway So. Boston, Mass.

SMAGI, JAUKI IR MALONI UEIGA
SILVER CAFE
S. ZAVADSKAS, Sav.
Čia Galite Gauti Geriausius Gėrimus ir Kartu Laiką Linksmai Praleisti.
KVIEČIAMI VISI LIETUVIAI ATSILANKYTI!
SILVER CAFE
324 Broadway So. Boston, Mass.

VIENA GERIAUSIŲ VALGOMŲ DAIKTŲ KRAUTUVĖ SO. BOSTONE YRA —
A. ČIŽAUSKO
248 "E" Street So. Boston, Mass.

CLAM HOUSE
A. ČIŽAUSKAS, Sav.
Užkviečia Visus Lietuvius, Jaunus ir Senus Atvykti į Minėtą Užeigą. Čia Rasite Geriausių Valgių ir Gėrimų, ir Išgirsite Gerą Orchestrą. Randasi:
585 Grove – Rout 128 – Braintrie, Mass.

Laisva Tribuna

Šis Dalykas Paliečia Ne Vien Tikėjimą

Prisiminimas Kas Įvyko Vilniuje 1940 Metais

Ne tas lietuvis, kuris savo kambaryje sėdi ir tik kalba jog lietuvis, bet tas lietuvis, kuris išeina į visuomenę ir didžiuojasi jog jis lietuvis.

Šiais laikais itin svarbu pasirodyti viešai, kad lietuvių yra. Kad jų skaičius nemažas. Kad jie gina savo tėvų tautybę, kad ji nežūtų svetimų okupantų rankose. Tad dabar ir ruošiama visa eilė viešų susirinkimų. Šį Sekmadienį. Motinos Dienoj, bus kitas toks susirinkimas. Jis bus laikomas Švento Vardo Katedroj, kampas Superior ir state Sts., 4 val. po pietų. Gal keistai skamba — susirinkimas dievo namuose, ypatingai tiems, kurie yra abėjingi. Tačiau pažvelg kim atgal kiek.

Tai buvo 1939-1940 metais. Vieta — Vilniaus miestas.

Lietuviai savo senoj sostinėj buvo lenkų ignoruojami. Mokyklos suoluose vakai su aiškiom lietuviškom pavardėm ir typiški lietuviai iš išvaizdos tvirtino lenkais esant. Pamaldos bažnyčiose buvo lenkiškos. Turguje nieko negalėjai nusipirkti jeigu lietuviškai prabildavai, nors jie ir suprato ko nori. Tai žinodavai iš to, kad jie tuoj atsikirsdavo jeigu žodį ne ton pusėn pasakydavai.

Iš lėto Vilniaus miestas vėl pradėjo lietuvišką veidą turėti. Mokyklose lietuvių kalba buvo dėstoma, turguje visko galėjai gauti lietuviškai prašant, tačiau bažnyčioje kaip tai sunkiau ėjo. Kebli padėtis buvo. Būk tai per mažai lietuvių lankėsi bažnyčioje. Tatai pastebėję lietuviai patriotai ėmėsi priemonių. Valdininkija, profesūra, studentija nutarė dalyvauti, nežiūrint pakraipų bei tikybų, lietuviškose pamaldose Viiniaus Katedroj, kuri stovi Gedimino kalno šešėlyje.

Ir štai Vilniaus Katedra per lietuviškas pamaldas perpildyta. Visi stati, vietos nebėr atsiklapti. Apsidairius aplink matėsi žymūs socialademokratų šulai, liaudininkų vadai, studentai Žiežirbininkai. Buvo ten liuteronų, kalvinistų. Nustebus žiūrėjau — vienas profesorius, kuris ypatingai mokėjo išsireikšti tikėjimo klausimuose. Ir jie dau gumoj laikė kokį tai popierį savo rankose. Jeigu atsimenat — Lietuvoj yra paprotys visiems giedot bažnyčioj — ne vien tik chorui. Ir jie traukė iš visos gerklės ar širdies.

Ar tie žmonės susilaukė juoko, pašaipos iš tikinčiųjų išėjus iš dievo namų? Anaiptol — didžiausia pagarba jiems buvo jaučiama. Nes tas kuris stato savo tėvynės meilę aukščiau už savo asmeninius įsitikinimus yra aukštos kultūros asmuo.

Reikia atsiminti, jog tai buvo laisvos Lietuvos laikais. Dar rusai nebuvo suriję jos. Ir tada susipratę lietuviai pastebėję rei kalą stojo visi talkon parodyt lenkams, jog lietuvių visur yra — ir daug.

Šiandien mes turim parodyt PASAULIUI jog lietuviai yra, jog lietuviai stovi už laisvą Lietuvą! Ne mums eiliniams piliečiams krikuoti susirinkimo vietas. Bažnyčioj? Gerai. O jeigu kaip Hitleris mėgdavo susirinkti su savo gauja karčiamoj? Ir tai gerai. Svarbu tik tas, kad ten būtumem garsinti skambų Lietuvos vardą pasauliui!

— **Aldona.**

Gen. Bor Tikrina, Jog Varšuvos Sukilime Krito 100,000

Pasikalbėjimas su Išliuosuotu Lenkų Generolu

Bavarijos vasarnamyje dabar ilsisi išliuosuotas iš vokiečių nelaisvės gen. Bor-Komorovski, kuris vadovavo nepasekmingam Varšuvos sukilimui. Jis pasisakė turėjęs 20,000 apginkluotų kareivių ir 30,000 išlavintų, bet neapginkluotų. Gavus įsakymą iš lenkų valdžios Londone, sukilimas prasidėjo pereitų metų rugpiūčio 1 dieną ir vokiečiai neužilgo buvo išmušti iš miesto. Netoliesi, kitoj upės pusėj stovėjo raudonoji armija.

Gen. Bor tikėjosi, jog rusai ateis tuojau į pagelbą. Bet vokiečiai užatakavo juos ir atmušė 30 mylių. Sukilėliams atėjo sunkios dienos. Pritrūkę ginklų ir masto, jie pasidavė spalio 3 dieną. Tose kovose žuvę apie 100,000 lenkų.

Svarbiausiu Italijos pragyvenimo šaltiniu yra žemės ūkis ir žuvavimas.

Pypkiaus Pažiuros Į Margą Pasaulį

Skaitlingiausia Mūsų Tarpe Profesija

Jeigu manęs kas paklaustų kokios rūšies profesionalų ar amatninkų turime daugiausiai, tai aš atsakyčiau, jog ne daktarų, ne advokatų, ne akušerių, ne inžinierių, bet kritikų.

Kur nepasisuksi, ten kritikuojama vieni kitus ir ieškoma visokių priekabių. Pasitaiko, jog kritikai susipeša tarpusavyje ir iš šalies žiūrint atrodo, jog visas svietas yra durnas, o išmintingu yra tik garsiakalbis kritikas.

Kažin kas būtų, jeigu tie kritikai imtų ir suorganizuotų profesinę uniją, arba kliubą. Savo skaitliumi tokie kliubai pralenktų mūsų susivienijimus...

Kelias, Kuriam Kiti Negali Prilygti

Mes manome, kad Amerikoje brangiausi keliai, nes jie kainuoja daug pinigo pravesti. Bet tas netiesa. Brangiausias kelias buvo nutiestas alijantų inžinierių Naujos Gvinejos pelkėse. Statybai buvo naudojamos uolos, iš tolesnių apielinkių. Kai darbas buvo užbaigtas, tai pasirodė, jog tose uolose esama aukso gyslų. Apskailiuota, jog vienos mylios plote suguldyta milionai dolerių vertės to metalo.

Dabar inžinieriai galvoja ar suardyti kelią ir išimti uolas, ar palikti viską kaip yra, nes tas kelias labai reikalingas.

Palieka Avį Vilkui

Stettinius ir Eden, veikdami kartu pranešė Molotovui, jog Amerika ir Anglija nutraukia pasikalbėjimus su Sovietų Rusija apie sudarymą naujos valdžios Lenkijai, kol Maskva nepasakys kas atsitiko su pagrobtais lenkų vadais.

Mano supratimu, nutraukimas derybų išeis rusams į naudą. Jie juk seniai skelbė, kad pašaliniai neprivalo kištis į Lenkijos reikalus. Taigi, dabar atrodo, jog Amerika ir Anglija ištikro pasitraukia iš to visko ir daugiau nebekalba apie Lenkiją. Kitaip sakant, avis palieka vilko globai.

Jam To Yra Perdaug

Žinovai tvirtina, jog prez. Trumanas neturi noro būti viso pasaulio komisaru ir dalintis ta garbe su Stalinu ir Churchilliu.

Jis, matyt, supranta kad jeigu 1,000 delegatų San Franciske negali išrišti visų politinių problemų, tai kaip jas išriš tiktai trys didieji vadai?

Kad Greičiau Užsibaigtų

New Yorko lietuvių katalikų savaitraštis neseniai pastebėjo, jog į San Francisco nuvyko ir dvejopos rūšies lietuvių atstovai: Amerikos Lietuvių Tarybos ir tautininkų organizacijų. Paskiau minėtas laikraštis išreiškia pageidavimą, kad: "visi Lietuvos laisvės ir nepriklausomybės gynėjai ir draugai suderintų savo veiklą..."

Būtų geras dalykas, jei taip atsitiktų. Gaila tačiau, kad tam tikri politiniai solistai mano, jog jų "aš" nukentės, jeigu jie stos į bendrą lietuvišką chorą.

— **Pypkius.**

Kaina Netiko

Škotas parnešė žmonai nupirkęs batukus. Toji bando užsidėti, bet permaži.

— Kodel nenupirkai didesnių, kurie man tiktų? — klausia žmonelė.

— Matai, širdyt, didesni daug brangiau kainuoja...

Birutės Kalnas Ir Senos Šventenybės

Padavimai Apie Palangos Mergelę

Pagarsėjęs Birutės kalnas, į pietus nuo Palangos, nėra aukštas, bet iš jo galima matyti plati apielinkė ir jūros paviršius. Tur būt apie jokį kitą kalną ar kalnelį Lietuvoje nėra pripasakota tiek romantiškų dalykėlių, kiek apie Birutės. Toji vieta tebelaikoma šventa per šimtmečius.

Nuo neatmenamų laikų Birutės kalne buvusi deivės Praurimos šventovė, kurioje vaidilutės kūrstė amžiną ugnį ažuolinėmis malkomis. Čia buvo pastatytas bokštas, kurio viršūnė, liepsnomis apšviesta, tarnavo jūrininkams ir kaipo šviturys.

Taigi jau vienas faktas, kad tame kalne yra buvusi šventovė sukėlė žmonėse ypatingos pagarbos. Kitas faktorius, kuris prisidėjo prie išgarsinimo tos vietos, tai skaisčiausios žemaičių mergaitės Birutės asmenybė. Ji ten buvusi kaipo vaidilutė ir iš ten ją "pavogė" Keistutis. Pagaliau, tame kalne buvo palaidota Birutė.

Per ilgus laikus, žemaičiams jau priėmus krikščionybę, Birutės kalnas buvo šventvietė ir čia traukdavo pulkai žmonių pasimelsti Birutei. Net gi apie vidurį pereito šimtmečio atsirasdavo tokių, kurie maldaudavo Birutės juos užtarti nuo visokių bėdų ir nelaimių. Tiems maldininkams neateidavo į galvą, jog jų numylėta Birutė pasiliko "pagone" visą amžių.

Kad nukreipti žmonių pamaldumą į kitą pusę bažnytinė vyriausybė nusprendė pastatyti kalno viršūnėje koplyčią, kuria nubrėžė architektas Karolis Maieras 1869 metais. Ne gana to, apačioje tapo įtaisytas Liurdas, kuris turėjo išrauti iš šaknų Birutės kultą.

Bet kuris tik užeina ant to kalno, tas greitai pasineria "apdūmojimuose" apie Lietuvos praeitį, apie aukurus ir krivius, kurie šlovino protėvių tikėjimą ir ragino žmones ginti savo krašto laisvę. Prisimena taip taip pat ir Palangos mergelė Birutė, kuri ir tapusi valdovo Keistučio žmona, pasiliko varguolių draugė ir užtarėja. Žodžiu, Birutės kalnas pasilieka nebiliu liūdininku sugriuvusios lietuvių didybės. — **Gervė.**

Brazilijos plotas yra didesnis už Suv. Valstijų, neskaitant Alaskos.

Amerikiečių tautinis parkas Yellowstone įsteigtas 1872 m.

English Column

Mothers' "Week" In Chicago

—:—

This week is Mothers' Week in Chicago flower shops. It used to be celebrated on a single day, Mothers' Day, which falls Sunday, Mey 13, but this year a phenominal surge of flower orders from military outposts all over the fighting world has changed the picture — the florists will need the entire week to produce and deliver all the flowers and plants which are being ordered by civilians and sons and husbands in military service, according to the Allied Florists Association.

Civilians, as well as servicemen, will remember mother with flowers, and they are assured of all the varieties that ever were available for the occasion.

Motinu Dienai Geles

NIEKAS KITAS NEPAVADUOS

Sundvy, May 13

Pasakykit su gelėms

Allied Florists' Association of Illinois

Jusų Gėlininkas Pasiųs Gėles Telegrama į Bile Dalį Amerikos

Tel. YARds 4641

J. RIMDZUS, D. C.

CHIROPRAKTORIUS

20 Metų Patyrimo

4649 S. Ashland Ave.

VALANDOS: 6—8 val. vakare Šeštadieniais visą dieną. Kitomis valandomis—pagal suturtį.

Dr. G. SERNER

LIETUVIS AKIŲ GYDYTOJAS

25 metų patyrimas

Tel. Yards 1829

Pritaiko Akinius Kreivas Akis Ištaiso

Ofisas ir Akinių Dirbtuvė 3401 SO. HALSTED ST. kampas 34th St.

Valandos nuo 10 iki 4, nuo 6 iki 8 Nedėlioj pagal sutartį.

Phine Republic 5550

A. N. MASULIS & Co.

REAL ESTATE

LOAS - RENTING - INSURANCE

Since 1916 in Business

6641 S. Western Ave.

CHICAGO 36, ILL.

URBA

Gėlės Mylintiems, Vestuvėms, Bankietam, Laidotuvėms, Papuošimams.

GĖLININKAS

4180 Archer Ave.

Phone LAFAYETTE 5800

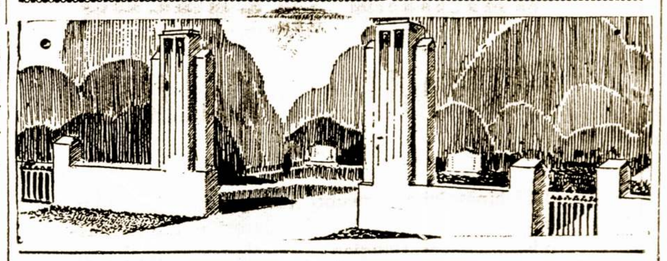

LAIDOTUVIU DIREKTORIAI

— NARIAI —

CHICAGOS IR CICEROS LIETUVIŲ LAIDOTUVIŲ DIREKTORIŲ ASSOCIACIJOS

Ambulancų Patarnavimas Dieną ir Naktį

Turime Koplyčias Visose Miesto Dalyse

LACHAWICZ IR SUNUS

Phones: Canal 2515 Comm. 5765 Pullman 1270

2314 West 23rd Place 10756 So. Michigan Ave.

A. M. PHILLIPS

3307 So. Lituanica Ave. Phone Yards 4908

J. J. ZOLP

1646 West 46th Street Phone Yards 0781-0782

P. J. RIDIKAS

3354 So. Halsted Street SKYRIUS 710 W. 18th St.

VISI TELEFONAI: YARds 1419

J. LULEVIČIUS

4348 So. California Ave. Phone Lafayette 3572

S. P. MAŽEIKA ir J. EVANAUSKAS

3319 So. Lituanica Ave. Phone Yards 1138

LEONARD F. BUKAUSKAS

10821 S. Michigan Ave. Phone Pullman 9661

ADVOKATAI

JOHN B. BORDEN

Lietuvis Advokatas

2201 W. Cermak Rd.

Ofiso valandos: Kasdien nuo 2—4 Išskyrus Trečiadienius.

Telefonas Canal 1175

Vakarai Pagal Sutarties.

Namai: 6459 S. Rockwell St.

Telefonas Republic 9600

Tel. LAFayette 7020

DR. S. NAIKELIS

GYDYTOJAS ir CHIRURGAS

Rezidencija ir Ofisas

3417 S. Halsted Street

VALANDOS:

Nuo 2 iki 4 ir 7 iki 9 vak.

Nedėliomis pagal Sutartį

Phone Calumet 7358

DR. M. ZILVITIS

DENTISTAS

3246 S. Halsted Street

Phone Canal 6122

DR. S. BIEŽIS

GYDYTOJAS ir CHIRURGAS

2201 W. 22nd Street

CHICAGO, ILL

Ofiso valandos: nuo 1—3 ir 7—8

Seredomis ir Nedėl. pagal sutartį

Rez. 6631 So. Californija Ave.

Telefonas Republic 7869

YARds 2246

DR. C. Z. VEZEL'IS

DENTISTAS

4645 So. Ashland Ave.

arti 47th Street

Valandos nuo 9 iki 3 vakare

Seredoj pagal sutartį.

Dr. Margeris

3325 S. Halsted St.

Valandos: nuo 10 r. iki 2 po pietų ir nuo 6 iki 8 vakaro.

Šventadieniais tik susitarus

Phone YARds 7299

DR. EMILY V. KRUKAS

GYDYTOJA IR CHIRURGAS

4146 Archer Avenue

Ofiso Tel. LAFayette 3210

Res. Tel. REPublic 0054

Jeigu Neatsiliepia — Šauk KEDzie 2868

VALANDOS:

Kas diena nuo 1 iki 3 val. po pietų ir nuo 6 iki 9 val. vakarais

Trečiadienio vakarais ir Sekmadieniais pagal Susitarimą

YARds 4787

DR. STRIKOL'IS

GYDYTOJAS ir CHIRURGAS

Ofisas: 4645 So. Ashland Ave

Ofiso valandos:

Nuo 2 iki 4 ir nuo 6 iki 8 val.

Ned., Serd. ir Subatos vakarais

Tik pagal sutartį

Namų Tel. Prospect 1930

Tel. YARds 3146

VALANDOS: Nuo 11 iki 12, 2 iki 4 ir 7 iki 9

Pirmadieniai: 2 iki 4 ir 7 iki 9

Šventadieniai: 11 iki 12

Dr. V. A. Šimkus

GYDYTOJAS ir CHIRURGAS

ir Akinius Pritaiko

744 W. 35th Street

Tel. Pullman 1193 ir 8277

I. E. MAKARAS M. D.

GYDYTOJAS ir CHIRURGAS

10758 So. Michigan Ave.

ROSELAND-CHICAGO, ILL.

Phone YARds 5921

Rez. Tel. KENwood 5107

DR. BERTASH

756 W. 35th Street

Cor. of 35th and Halsted Sts.

Ofiso valandos nuo 1-3; 6:30-8 v.

Nedėldieniais pagal sutartį

Victory 1522

DR. J. KULIS

Valandos:

9 iki 12 a.m.—6 iki 9 p.m.

LIETUVIS GYDYTOJAS IR CHIRURGAS

3259 So. Halsted St. Chicago

LIETUVIŠKOS SPAUDOS RĖMĖJAI - BIZNIERIAI

Tel. Yards 7258

Aleksa Bakery

J. GAVĖNIA, Sav.

3339 S. Morgan St.

Geriausios Lietuviškos Plikytos Ir Rupios Duonos Kepykla

Tel. LAFayette 3171

Peoples Furniture Co.

M. T. Kezas, Ved.

4179-83 Archer Ave.

Jus Galite Gauti Viską Kas Tik Rtikalinga del Namų—Rakandų

YARds 3599

Piwaronas Baking Co.

D. Pivarunas, Sav.

4622 S. Marshfield Ave.

Kepėjai "The Winner" Duonos Taip Pat Ruginės—Lietuviškos

Tel. VICtory 4226

Progress Furniture Co

J. A. Krukas Ved.

3222-24-26 S. Halsted St.

Rakandai, Pečiai, Radios, Vaikam Rakandai — Viskas Del Namų

HEALTHY FOOD

Restaurant

Joe. ir Julia Malonis Sav.

3206 S. Halsted St.

Lietuviški - Amerikoniški Valgiai

Mandagus Patarnavimas

Tel. SEEly 8760

Roosevelt Furnit. Co.

Jovarauskas ir Bertulis Sav.

2310 W. Roosevelt Rd.

Visokie Namams Reikmenys

— RAKANDAI —

Tel. Victory 0066

Anna - James Tavern

Smagi Lietuviška Užeiga

3415 S. Halsted St., Chicago

Ona Bagdonienė ir J. Janulevičius, Sav.

BOUlevard 9406

Frank Bastis

Savininkas

7-11 NATURAL TAVERN ir ROSS HOTEL

711 W. 43rd St., Chicago

Garsi Margio Pilis

Plačiai iškriko žmonės visi po girias; daugel jie pašovė stirnų, daugel jie nudūrė lokių.

Bet niekas tiek nepašovė, kaip jaunasai Zubrys. Tik vienos, kurią pašovė Meilužė, negalėjo bernelis pasivyti, ir nuklydo giliai girion, ją besekdamas.

Jau saulelė žemai stovėjo, girios klostėsi nakties drapanėlėmis, o jis vis dar sekė.

Jau ir saulė nusileido už medžių, ir tamsi naktis užgulė girias, o jisai dar vijo. Ir bevydamas girdi didį trimitų ragų balsą...

O jie trimitavo ne taip, kaip trimituoja medžioklėje, šaukiant toli nuklydusį, tik jie trimitavo, kaip trimituoja karan bernų šaukdami, didžiu pavoju garsindami.

Ir verkė giria ir verkė medžiai, lyg širdis jauno bernelio, klausydami to trimitavimo.

Nusigando Zubrys ir grįžė žirgą atgalio ten, kur ragai trimitavo, o širdį jo lyg katės draskė. Ko tik nemanė, neišgodojo Zubrys — ir gododamas vijo žirgą kuo greičiausia. Stenėjo žirgas, lyg skųsdamos, šoko per ravus, per kelmus, per medžius, vėjo nugriautus. Draskė šakos, mušė, plėšė, badė jo šonus, plėšė rūbus raitelio, bet tasai nieko nejautė, tik vijo žirgą. Kaip aitvaras, kaip viesulas lėkė keliais takeliais Zubrio bernelio žirgas. Viena mintis apėmė jo smagenis: kur dabar skaisti Meilužė? Gal lokys ją užpuolė, gal meška užgniaužė, gal briedis plačiaragis užtrynė... Ar ne ji dabar pavojuje, pagalbos šaukia?...

Štai vėl ragas sutrimitavo, toli, ten, kur Merkinė aukšta stovi; ir gaisrą pamatė bernelis danguje: vytys degė ant aukštų Merkinės kuorų. Ir suprato bernelis, kad ne pavojus tai medžioklėje atsitiko, bet tėvynė pagalbon šaukia visus, kas ginkla rankoj gali vartoti. Nustebo bernelis, iš kur priešininkai pasirodė netikėtai, ar nuo rytų — gudai, ar nuo pietų — lenkai, ar gal nuo vakarų — kraugeriai kryžiuočiai?

Bet neilgai stebėjosi, neilgai abejojo Zubrys: užstojo kelią pikti kryžiuočiai.

Daugel jų buvo, o jis tik vienas. Ir pamatė tada bernelis, kad vėlu jam mergelės ieškoti, kad vienų vienam reikės galvelę padėti.

Ir nuliūdo širdis bernelio, kad visi ji vieną paliko, vieną mete priešininkų kerštui. Sunkiai atsiduso jaunasai, dievų aukščiausių pagelbon šaudamas: "Veliai jaunas žūsiu, laisvą galva dėsiu, nei vergu kryžiuočiams teksiu... Dievai aukščiausi, Perkūnas galingiausias, nuneškit mane tik į Nemunėlį, kad nesijuoktų priešininkai, jog netikėtai mane užklupo, lengvai nugalėjo... Bėki, bėki, žirgeli, nunešk mane bernelį, kad tik į Nemunėlį."

Daugel kryžiuočių užstojo kelią berneliui. Jų buvo daugel, o jis tik vienas. Bet nestabdė žirgo bernelis, tik kaip jojo, prajojo... O kur jo šyvo žirgo prabėgta, ten kryžiuočiais patalas nuklota: negeru, nelaimingu laiku barzdočiai užstojo kelią pakeleiviui karžygiui!

Suriko kryžiuočiai, lyg juos gyvatė įkando, pamatę, kad ištrūko bernelis ir siuntė jam šimtus vėlyvų; lėkė aitrios vėlyvos, vienos pro šalį, kitos žirgelį žeidė, trečios bernelio baltą kūną draskė. Gerai buvo dabar priešininkams vyti, pėdus raitelio sekti: kur bernelio jota, kraujo ten tekėta. Ne piktų kryžiuočių tai buvo kraujas pralietas, tik jaunojo bernelio, tik jo šyvo žirgelio.

— Neški, žirgeli, neški jauną bernelį į Nemunėlį, į gilų vandenėlį!

Kryžiuočiai veja, su šunimis seka, arčiau ir arčiau: ilsta šyvas žirgelis, krauju putoja.

— Neški, neški, žirgeli, jauną bernelį tik į Nemunėlį, į gilų vandenėlį!

— Vai, mielai neštau, kad vieko turėtau, savo jauną raitelį ne tik į platų Nemunėlį, bet ir aukšton Merkinėlėn.

Klupo žirgas, per ravelį šokdamas, per vėjagrovius žengdamas.

— Šok, žirgeli, nešk bernelį greitai į platų Nemunėlį: arti kraugeriai kryžiuočiai!

— Mielai neštau, kad tik galėtau, ne tik į platų Nemunėlį, bet ir į aukštą Merkinėlę.

Klupo antrąsyk žirgelis, per akmenėlį šokdamas, klanelį lenkdamas... Suklupo žirgelis, nupuolė bernelio šalmelis nuo galvelės.

— Šok, žirgeli, šok, jauną bernelį nešk! Tik į Nemunėlį, į gilų dunojėlį. Arti Nemunėlis, arti ir pikti kryžiuočiai.

— Mielai bėgtau, sa raitelį neštau, kad tik galėtau, jei ne į seną Merkinėlę, tai nors į gilų Nemunėlį...

Klupo trečiąsyk žirgelis ant žalios vejelės, ant lygios lygumėlės. Suklupo žirgelis, nupuolė bernelis. Bernelis nuo žemės greitai šoko, bet žirgelis jau nepasikėlė, tik gailiai žiūrėjo, lyg žodį berneliui kalbėjo...

— Pasilik sveikas, raiteli, daugiau tavęs nenešiosiu, manim jaunas nemandravosi! Geru minėk, pikto nekalbėk. Bėk, berneli, nestovėk, arti kryžiuočiai, greit tave pėsčią pavys.

Apkabino bernelis bėrelio kaklą, lyg močia savo sūnelį, ir meiliai pabučiavo. Gūdžiai sužvengė šyvas žirgelis...

Bėgo bernelis pėsčiomis risčiomis, kol pribėgo į gilų Nemunėlį, kur kelią sau kloja tarpu žaliųjų girių, tarpu kalnų aukštųjų.

Nepavijo bernelio kryžiuočiai. Brido bernelis gilian Nemunėlin, plaukė kitan kraštelin. Nuvargęs buvo bernelis, stravios buvo vilnelės, toli nunešė Zubrį, kol išplaukė jis kitam krašte. Neveik grįžo Merkinėn nuvargęs bernelis, tik saulei ankstų rytą tekant.

Ir rado ten visus sveikus iš medžioklės pargrįžusius, tik nerado savo jauniausio brolelio, tik nerado savo mieliausios mergelės, skaisčios Meilužės.

Tik jiedu namopi tai dar nesugrįžo.

XIV.

Ne šiauras vėjas girelę kelia, ne žaliasai ąžuolėlis užia, tik jaunas bernelis dalelę keikia, keršto dievų aukščiausių šaukia už jauną mergelę, už jos gelsvas kaseles.

Dalelę keikia ir plaukus sau jaunas rauna. Skausmas, kaip replėm, širdelę jam spaudžia.

Ne giria sušlamėjo, ne griausmas sugriaudė, tik prakalbėjo prabylojo jauni berneliai, Dainavos šalies raiteliai:

— Tegu mato dievai, tegu girdi galingas Perkūnas graudžius mūsų žodžius: kiek mergelės kaselėj yra gelsvų plaukelių, tiek piktų kryžiuočių nukirsim galvų. Kad ir patys žūsim, galvas jaunas dėsim, bet už mergelę tavo atkeršysim.

— Neverki, berneli, neverki raiteli, verksmu keiksmu dalios nepapirksi.

— Gerai jums, broliai, kalbėti, didį kerštą žadėti! Kuo aš keršysiu, berneliai, kaip aš keršysiu, raiteliai?... Praradau mergelę per sa kvailystėlę!... Praradau mergelę, nuvariau sa šyvą žirgelį, netekau šveidro kardelio!...

— Mes atkeršysim, berneli, mes atkeršysim, raiteli, už ta jauną mergelę, už jos skaisčius veidelius, už skersnuosius žingsnelius. Mes atkeršysim už mergelę, už kardelį, už ta šyvą žirgelį.

— Neaimanuok, sūneli, neverki, raiteli, — tarė senas Mykis: — pas tą tėvulį arklinėje daugel žirgelių, daugel skelyčioje kardelių. Rasi patogų rankai kardelį, rasi gerą sau žirgelį, tik jau nerasi sau tokios mergelės.

Ne audra rūsčiai griaudė, ne giria gūdžiai užė, tai kalbėjo jauni berneliai, Dainavos šalies raiteliai, sa brolelį ramino, jauną Zubrį kalbino.

(bus daugiau)

Pagaliau Suprato To Visko Vertę

Birmingham, Anglijoj, neseniai pasimirė turtuolis Arthur W. Keep, kuris didesne savo turto dalį — $600,000 paskyrė sporto reikalams: įrengimui žaidimo vietų, maudynių ir pastogių autobuso pasažieriams. Gyvas gi būdamas jis nesiįdomavo sportu, nemokėjo plaukti ir niekad nėra važiavęs busu.

Suv. Valstijų moterys pirmą sykį balsavo 1920 metais, kai buvo renkamas prez. Hardingas.

Pasidarė Didžiausias Tautų Mišinys

Atidarius Kalėjimų Duris Vokietijoje

Ištikro keista likimo ironija. Hitleris bandė apvalyti Vokietiją rasiniu atžvilgiu, bet tuom tarpu ten dabar susimaišė milionai žmonių įvairių tautybių ir kalbų. Vienoj tik stovykloj netoli Halderstadt buvo užtikta ne mažiau kaip 20 visokių rasių ir tautybių. Ten buvo prancūzai, rusai, lenkai, lietuviai, latviai, estai, belgai, čechai, vokiečiai, holandai.

Ne gana to, prie jų buvo priskirta po keletą persų, turkų, arabų, serbų, rumunų. Galima įsivaizdinti kokių sunkumų turėjo kariška amerikiečių administracija bandant išklausyti visų jų skundų ir atsakyti į visokius klausimus.

Argentina Bandė Atsilyginti

Maskvoje sukėlė didelio pasipiktinimo Argentinos policijos žygis nuimant gatvėse raudonas vėliavas. Argentiniečiai sakosi tą padarę atsilygindami už Molotovo įžeidimus San Francisco konferencijoj.

Savo Grobimus Nori Pridengti Tautų "Sujungimo" Ideja

Vienas didelis Sovietų imperialistinės palitikos gynėjas — prof. Schuman paskelbė New York Times del ko Maskva paėmusi savo globon visą eilę kitų šalių. Jos, girdi, yra slavų kilmės ir pagal Krimo konferencijos nuosprendžius slaviškos tautos pavedamos Sovietų Rusijos globai.

Tokie rusų agresijos pateisinimai yra nepriimtini jokiu atžvilgiu. Viena, kad Krimo suvažiavime nieko panašaus negalėjo būti nutarta. Antra — Sovietai uždėjo kitoms tautoms ne globą, bet žiauriausį jungą. Trečia — nei viena tų tautų nepageidauja kad maskoliai būtų jų "apie—kūnais". Ketvirta — Sovietai užgrobė Baltijos kraštus, kurių gyventojai nėra slavų kilmės.

TRUPINIAI

Privilegija Poniai E. Rooseveltienei

Mirusio prezidento našlei, poniai E. Rooseveltienei yra suteikta privilegija siuntinėti paštu laiškus be "stempo". Manoma, jog vėliau jai bus suteikta ir pensija.

Meksikos prezidentu yra Manuel Avila Camacho.

Pirmas teatras šioj šaly įsikūrė 1736 metais Charleston, S. C.

Amerikiečių armijos seržantas gauna $78. į mėnesį, jei jis yra šioj šaly. Esant užsienyje jo alga siekia $93.60.

Valgomų daiktų A. & P. krautuves įsteigė 1859 m. George Hartford.

Garsiosios Kruppo dirbtuvės Vokietijoje buvo išbombarduotos alijantų orlaiviais ir visiškai sustojo veikusios.

Šv. Barlaam vienuolynas, — Graikijoj yra ant stataus kalno. Į jį galima užlipti virvės pagelba.

Geg. 12 d. sueina 10 metų nuo buv. Lenkijos diktatoriaus Juozo Pilsudskio mirties.

Du dalykai sunku įgyti, bet lengva išleisti — centas ir sveikata.

Mūsų žemė sukdamasi aplink saulę kasdiena padaro 1,601,604 mylias.

Šiomis dienomis lankėsi Sandaroje seržantas Vytautas Stepulionis, kuris buvo atvykęs Chicagon praleisti savo trumpas atostogas.

Kuršių, žemgalių ir sėlių kalbos yra išnykusios. Jos buvo artimos senųjų prūsų kalboms.

Žmogus, kuris nemato gero kituose, yra pats nedoras.

Tinginystė tai kiekvieno sveiko žmogaus kapas.

MARGUTIS
"DIENŽODIS" LEIDŽIAMAS NUO 11 BALADŽIO, 1932
1450 Kil. — 12 METAI
WHFC
(1450 Kil.)
Sekmadieniais — 1 val. popiet.
Darbo Dienomis — 9:30 v. v.
PENKTADIENIAIS NUO
7 iki 8 val. vakare

ARTHRITIS
DIEGLYS
REUMATIZMAS
Nepaprasta Pagelba
Jeigu jums skauda nugarą ir kankina gelianti muskulų skausmai, Lumbego, Neuralgia Sukietėjimas Sąnarių, Neuritis, Padagra, pabandyk TY-DALL kapsulse. Pir mutinis bandymas įtikins. Nesikankinkit. "TY-DALL padarė stebuklus del jų". Mes gaunam orderių pakartojimą. Tuli sako, jog tai verta dešimtį kartų daugiau pinigų TY-DALL verta išbandyti
JUS BUSITE LABAI PATENKINTI
25 Ty-dall kapsulių — $1.00
100 Ty-dall kapsulių — $3.00
Pristetysim — Village 9687
TY-DALL
922 S. WESLEY AVE.
Oak Park, Ill.

Apdrauda—Paskolos
REAL ESTATE
Norėdami apdrausti savo nuosavybes, ar gauti paskolos, ar pataisyme savo namo kreipkitės į mano ofisą.
Esu pasirengęs visiems tinkamai patarnauti
August Saldukas
4038 Archer Ave.
Prone LAFayette 6719

AUDITORIUM
RESTAURANT
3131 S. Halsted St.

LIETUVIŠKI ir AMERIKONIŠKI VALGIAI SU GERIAUSIU SKONIU.
MANDAGUS PATARNAVIMAS.
P. Balčiunas ir M. Kovarski, Sav.

DUODAM PASKOLAS
Ant Pirmų Morgičių
UŽ MAŽESNĮ NUOŠIMTĮ — BE KOMIŠINO
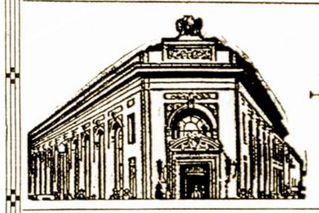
PATARNAVIMAS
GREITAS ir TEISINGAS
UNDER U. S.
GOVERNMENT
SUPERVISION
STANDARD FEDERAL SAVINGS
AND LOAN ASSOCIATION OF CHICAGO
ARCHER AND SACRAMENTO AVES.
CHICAGO, ILL.
JUSTIN MACKIEWICH, Pres. and Mgr.

Žiurėk! Žiurėk! - Žiurėk!
Paliuosuti Nauji Filter-Queen Vacuum
CLEANERS
Užsisakyk tuojau, nes pristatymai bus atliekami, kaip gauti užsakymai. Taipgi "Health-Mor" pakeitimui dalis ir įvairių išdirbysčių perdirbtas mašinas tuojaus galėsite gauti. Kreipkitės pas
J. F. DANIS – Dyleris
4753 S. Maplewood Ave. — Chicago — Tel. Virgiania 0310
TAIPGI TAISOM VACUUM CLEANERIUS, RADIOS IR KITUS ELEKTROS DALYKUS

Phone Virginia 9493 Moterims Trečiadienį
SOUTH PAULINA
RUSSIAN TURKISH BATHS

ATLANKYKIT SVEIKATOS PIRTĮ
Naujai įrengtas rusiškas kambarys su akmenų krosnim. Kambarėliai dėl pagulėjimo. Kainos labai prieinamos
ELEKTRIKINIS GYDYMAS
Mineralinės, sulferinės vanio duoda didžiausią kraujo cirkuliaciją, kuomi galima išsigelbėti nuo visokių ligų.
1657 West 45th St. Kampas S. Paulina St.
A. F. CZESNA, Savininkas

P. CONRAD
FOTOGRAFAS
Mūsų Studija Gražiai ir Moderniškai Įrengta
420 WEST 63RD STREET
Tel. Englewood 5883-5840

PASKOLOS ANT PIRMŲ MORGIČIŲ
STATYBAI — REMONTAVIMUI ARBA REFINANSAVIMUI

...it will provide a debt-free home with our home-financing plan!
ant Lengvų Mėnesinių Išmokėjimų!
NAUDOKITE PROGĄ DABARTINĖMS ŽEMOMS NUOŠIMČIO RATOMS.
TAPKITE FINANSINIAI NEPRIKLAUSOMI!
TAUPYKITE musų įstaigoje. Jusų indėliai rupestingai globojami ir ligi $5,000.00 apdrausti per Federal Savings and Loan Insurance Jusų pinigai išmokami ant pareikalavimo.
SENIAUSIA IR ŽYMIAUSIA LIETUVIŲ FINANSINĖ ĮSTAIGA
— 46 Metai Sekmingo Patarnavimo! —
KEISTUTO SAVINGS and LOAN ASSOCIATION
TEL. CALUMET 4118 Jos. M. Mozeris, Sec'y 3236 SO. HALSTED ST.

LAIDOTUVIŲ DIREKTORIUS
John F. Eudeikis
SENIAUSIA IR DIDŽIAUSIA LAIDOTUVIŲ ĮSTAIGA
AMBULANCE
DIENĄ IR NAKTĮ
Visi Tel. Yards 1741-1742
4605-07 So. Hermitage Ave.
4330-34 S. California Ave.
Tel. LAFayette 0727
DYKAI Koplyčios visose Chicagos dalyse

Radio Programas nuo 8:00 iki 8:30 Pirmadienio ir Ketvirtadienio Vakare iš stoties WGES (1390), su Povilu Saltimieru

Chicagoje

P-no A. Valuko Vestuvės Įvyks Gegužio 27 d.

Žinomas mūsų darbuotojas, Keistučio Pašalpinio Kliubo pirmininkas Antanas Valukas neužilgo sukurs savo šeimyninį židinį. Jo vestuvės įvyks sekmadienyje, gegužio 27 dieną su p-le Ona Stakan.

Vestuvių puota bus Lietuvių Auditorijoj, dalyvaujant daugybei svečių ir viešnių.

Buvo Susirinkus Lietuvių Chamber of Commerce

Pereitam penktadienyje, gegužio 11 dieną, Dariaus-Girėno svetainėje įvyko mėnesinis Lietuvių Chamber of Commerce susirinkimas, kuriam pirmininkavo p. S. Balzekas. Aptarta plati programa šio sezono veikimui.

Laukiama Sustojant Mūsų Delegacijos, Grįžtant Iš San Francisco

Chicagiečiai laukia grįžtančios iš San Francisco konferencijos A. L. Tarybos delegacijos narių ir štabo. Jie apleis tą Pacifico miestą šiam šeštadienyje. Delegacijoje yra pirmininkas V. Laukaitis, pulk. K. Grinius ir p-lė M. Kižytė.

Mūsų veikėjams bus įdomu patirti ką jie tokio nugirdo ir ką atliko Lietuvos reikalams.

"O, Ta Mano Mamytė!"

Kaip gražu, kaip malonu, kada gera dukrelė taip širdingai atsiliepia apie savo motiną... Nekartą teko girdėti kaip kai kurios lietuviškos ir nelietuviškos mergelės, išsidažę, išsipucavę, su raudonais nagais netik ant rankų bet ir ant strainų kojalių, giria savo mamytę... Girdi, mano mamytė tai auksas — ji viską man padirba: išplauna, išlygina, sutaiso, pasiuva ir taip toliau.

Žinoma, mamytės prigimtas jausmas savo vaikais rūpintis, bet kažin kaip būtų, kad taip tokios panelės, kurios bijo kur nors prie namų darbo pirštelius priliesti, imtų ir atliekamas nuo savo tarnybos valandas ne vien del "good time" ieškojimo panaudotų, bet užfundytų savo mamytėms "good time", jas pavaduodamos visokiuose darbeliuose?...

Pavyzdžiui, kaip skambėtų, jeigu susitikę tokios panelės viena kitai pasakotų: "O, ta mano mamytė!... Aš jai viską, viską atlieku — tegul pasilsi, mane užauginus... Aš jai ir suplanu viską, ir išlyginu, ir sutaisau ir pasiuvu... Man, kad ir po darbo, dar kaulai tebėra lankstūs — tai tegul mama pasilsi..."

Kažin kad taip nors pabandyti — pažiūrėti kas atsitiks.

Pirkite kiek išgalit karo bonus!

Pagerbkim Atmintį To Musų Pioniero

Dr. J. Šliupo Biografijos Reikalu

Pereitos "Sandaros" laidoje buvo paminėta, jog Tėvynės Mylėtojų Draugija galvoja apie išleidimą Dr. Jono Šliupo biografijos. Tai yra girtinas užsimojimas. Dr. J. Šliupas atstovauja ištisą gadynę mūsų išeivijos istorijoj ir su juomi yra surištas lietuvių kovos už laisvę ir tautinį susipratimą.

Bet čia aš noriu pridėti vieną pastabą. Leidžiant tą veikalą reiktų tinkamai jį apdirbti ir kad jis turėtų visuomenės vertės. Bile kokios brošiurėlės neužteks. Skaitymo atžvilgiu jis turi būti žingeidus. Paruošimas tokio veikalo gali užimti ilgoką laiką. Todel jau dabar reiktų atsišaukti į mūsų senesnius veikėjus, prašant kad jie prisiųtų savo atsiminimus apie Dr. Joną Šliupą, senus laikraščius, žurnalus, laiškus ir pan. Tas viskas bus naudinga ruošiamai knygai. — **Suvalkietis.**

Chicagos Oras Eina į Atbulą Pusę

Gegužio mėnuo turėjo būti šiltas ir gražus. Bet atsitinka visai priešingai. Apie viduri šios savaitės Chicagos priemiesčiuose snigo sniegas, o pačiam mieste būt įsigadinę lietuviški kailiniai.

NE TAIP SKUBOTAI

Apie Pakulų Verpėją

Tai atsitiko gana seniai. Sykį jaunikis atvažiavo pas merginą, kuri tuo laiku verpė pakulas, prisirišus didelį kuodą. Tas jaunikaitis sako: Gana storas kuodas pakulų — kada jį gali suverpti?" Mergina atsako:

"Ne taip labai dideli kuodeliai ir juos suverpiu keturius į dieną..."

Vyrukas nustebo tokiu atsakymu ir jam norėjosi patikrinti. Kai motina ir duktė išėjo į kamarą užkandžių parnešti, jis paėmė šėpu raktus ir įkišo į pakulų kuodelį. Pavalgęs ir pasikalbėjęs, jis pažadėjo atvykti už savaitės laiko.

Po septyniu dienų jis vėl užsuka ir randa merginą verpiančią. Priėjęs jis klausia jos ar nenusibosta taip sunkiai dirbti. Toji gi atsako: "Man lengvai sekasi ir nematyt nematau kaip suverpiu kuodelį."

Tuom tarpu motina priėjusi prie jo klausia:

"Ženteli, ar tik tu nepadariai kokio žerto. Aną syk kai buvai mūsų rakteliai prapuolė ir niekur negalim jų rasti.

Vaikinas nieko nesakydamas priėjo prie kuodelio ir ištraukė iš jo raktus. Galite įsivaizduoti koks buvo šeimininkių nusistebėjimas.

Nuo to laiko ir pasikalbėjimai apie vestuves nutrūko. Mat, anais laikais vyrai ieškojo ne tik gražumo, bet ir geros darbininkės.

Minės Automobilio 50 Metų Jubiliejų

Nors automobilių dabar ir mažai yra, tačiau apie juos visi atsimena. Ateinančiam lapkričio mėnesyje sueis 50 metų kaip pradėta plačiau važinėti automobiliais. Atžymėjimui šio įvykio automobilių industrija rengiasi tam tikroms iškilmėms.

DRAUGIJOS RUOŠIAS ŠVARBIAI KONFER-JAI

Vietos Draugijos Renka Atstovus į Busimą Konferenciją

Svečiams Bus Rezervuotos Vietos Balkone

Sekmadienyje, gegužio 20 d. Chicagos lietuvių organizuotos visuomenės atstovai susirinks i savo seimą, pasitarti ir pareikšti savo žodį Lietuvos reikale. Daugelis draugijų jau išrinko savo delegatus; kitos tą atlieka dabar.

SLA. 122 kuopa Town of Lake paskyrė penkius delegatus ir $5. aukų. Delegatais yra K. Kolalis, J. Geštautas, Fr. Raila, J. Vaišvila. Palaimintos Lietuvos Draugija išrinko aštuonius atstovus ir paskyrė $15 auką. Tarpe delegatų yra B. J. Jakaitis, p-lė Lucille Dagis, J. Jacka ir kiti.

Spėjama, jog išviso dalyvaus apie 400 delegatų. Tai bus stipriausias Chicagos lietuvių pasirodymas. Svečiai taipgi galės atsilankyti. Jiems bus užtikrintos vietos balkone, iš kur galės viską matyti ir girdėti. Konferencija prasidės 10 val. iš ryto.

Jos Kviečia į Svarbų Susirinkimą Šiam Antradienyje, Sandaros Svet:

Taipgi Įvyks ir Pasitarimai Šalpos Fondo reikalu.

Šį antradienį, gegužio 15 dieną įvyks du svarbūs susirinkimai, Sandaros svetainėje, 840 W. 33rd St. Pirmas, tai Sandaros Moterų 100 kuopos. Susirinkimas prasidės 7:30 vakare. Prašome visas šios kuopos nares nesivėluoti, nes antras susirinkimas prasidės lygiai 9-tą val. vakare, tai bus BALF 108 skyriaus.

Kadangi šis skyrius suorganizuotas pastangomis Sandaros 100 kuopos ir visos šios kuopos narės priklauso šiame BALF skyriuje, tai ir abu susirinkimu norima atlikti vienu vakaru, kad sutaupius laiką kitiems reikalams.

Gerbiamieji! Karas kaip atrodo eina prie pabaigos ir gal neužilgo turėsime geresnį susisiekimą su mūsų gimtuoju kraštu ir galėsime savo broliams bei seserims nukankintiems karo audros ištiesti pagelbos ranką, nes jų yra visa viltis mumyse. Svarbiausia ten reikalinga drabužių ir avalinės, mes čia turim daug atliekamų. Taigi, jei kas turite, dabar galite atnešti ateidami į šį susirinkimą, o jei dar neturite sutvarkę, tai vistiek ateikite į susirinkimą, tai pasitarsime kaip patogiau ir nuosekliau veikti šiuo svarbiu reikalu. Po susirinkimo bus ir vaišių, kurias Mrs. S. Voight-Staniuliutė žada pagaminti.

— **Kviečia Valdyba.**

Griežta Kontrolė Vokietijoj

Agrikultūros departamentas Washingtone paskelbė, jog alijantai turės griežtai kontroliuoti maisto dalinimą Vokietijoj, taip kaip tą darė Hitleris, kitaip daugelis žmonių badaus.

GLASER'S RADIO SHOP
24 HOUR SERVICE
Expert Repairs on All Makes of Radios
Also Complete Line of Parts and Tubes
Free Pick Up and Delivery on South Side
WE BUY USED RADIOS
5123 So. Kedzie Avee. — Prospect 1790

NOW IS YOUR OPPORTUNITY
RE-UPHOLSTER
Give your old furniture the appearance of NEW with skilled upholstering.
SOFA As Low As $30
CHAIR As Low As $17
WE USE STEEL WEBBING IT LASTS A LIFETIME
BILTRITE UPHOLSTERY SERVICE
7737 S. Halsted St.
STEwart 0366

Cake Helpers
PATYRĘ
Buiscuits and Coffee Cakes
Geras Užmokesnis
Turi būt pastovus ir patikimas
Kaplan's Bakery
3645 W. Lawrence Ave.
IND. 0813

Amerikos pakrančių sargybos šūkis yra "Semper Paratus" — (visad pasiruošę).

Vestuvių
Invitation ir Announcements
100 už $3.75
AD-CRAFT PRINTERS
1927 W. 59th St. — Hem. 6868

FANFOLD BILLER
HRS. 5 P. M. TO 8. P. M.
SAT. 2 P. M. TO 6 P. M.
YAR. 1100

TARNAITĖS PATYRUSIOS
Geras Užmokesnis
Kreipkis
710 Emerson Street
Evanston, Ill.
Arba Pašauk
Greenleaf 4555

Modern Venetian Blind Co.
MANUFACTURERS
Custom Made for Home and Office. Your Old Blinds Refinished.
New Tape and Cord.
Our "Blind Man" Will "See" You Without Obligation.
Call Factory — Grovehill 4220
5357-9 S. Damen Ave.
Terms: 3 to 12 Months

BABY CHICKS
ALL BREEDS
Oak Lawn Feed Store
5323 W. 95th St. Oak Lawn 230

Eskimosai savo namelius iš sniego prišildo iki 110 laipsnių šilumos.

Lapė maitinasi ne tik paukščių mėsa, bet vaisiais ir daržovėmis.

Reikalingas Vyras
Tarp 50—60 metų Amžiaus
Kaipo Naktinis Sargas
Ir Išsluoti Ofisą
Nuo 8:30 vakaro iki 6:30 iš ryto
4 naktis į savaitę
Pamatyk Mr. Novicki
Nuo 2 iki 4 po piet
415 W. Pershing Road

EXTRA CASH FOR EXTRAS
RIŠULYS
Už Automobilių
Tie Kurie Moka Aukščiausias Kainas yra Mūsų Artimiausi Kompetitoriai
Mes Per kame Visokių Išdirbysčių Ir Visokių Modelių
$50 iki $5,000
Atnešk Title ir Gausi Cash
Atidaryta Kiekvieną Dieną
Iki 8 val. Vakare
J. B. Lawson & Co.
Harlem ir Randolph
Forest Park, Ill.

Develop Your Child's Musical Talents With the Accordion
New beginners' plan makes it easy and inexpensive to play the accordion
Don't Buy or Rent
Just use our accordion and take a few lessons. No contracts to sign, no enrolment fee, no red tape.
$1.50 Per Week Pays for Everything
- Accordion Furnished free
- Private Lessons
- Band Practice
- Music Furnished

MUSIC CENTER
6637 S. Halsted St.
NORMAL 4400

Pardavimui Namas
Dviejų aukštų, mūrinis 4—4 kamb. Attic, beizmentas ir uždaryti porčiai. 2-tas aukštas tuščias; galite tuojau apsigyventi. Kaina prieinama.
3600 S. Honore St.
Pašaukit savininką Gro. 5176

Monarch Liquor Co.
Specialėmis Kainomis
Čia Galite Gauti Degtinės, Brundės, Rum, Gin, Vyno Kordialų Įvairiausių Rūšių.

N. KANTER, Sav.
3529 So. Halsted St.
Phone YARds 6054

CLASSIFIED
DISTRIBUTED DAILY THROUGHOUT CHICAGO

ROOFING — SIDING
INSULATION
Apskaitliavimas už Dyka
Darbas Garantuotas
Atlam Roofing & Siding Co.
MIKE SALIBA
3511 West 63rd Street
Hemlock 9293

LAIKRODŽIŲ PATAISYMAI
Į 10 dienų Pataisom Laikrodžius
Deimantai — Laikrodžiai.
5 N. Wabash Ave. Kamb. 1606
Musų krautuvė atdara nuo 9 iš ryto iki 5:30 po pietų. Telefonas Andover 3918. Mes išmokinsime jūsų laikrodį sakyti tiesą.
EARL J. SMART
JEWELRY STORE

RANGE and FUEL OIL
QUICK SERVICE
INQUIRE About COAL NOW!
ALL PHONES:
VINcennes 8100
DUNKER FUEL SERVICE
8140 So. Hoyne

SAVE COAL NOW!
Insulate
1—2—3 FLAT BLDGS.
$109 COMPLETE

Complete Service on RECOATING, GRAVEL, ASPHALT, ROLL & SHINGLE ROOFING
CALL MR. GODE
SPAulding 2600
SO. SIDE: REPUBLIC 4800
WALTER
ROOFING & INSULATING CO.
Insulators for Over ½ Century
3820 W. CHICAGO AVE.

Del
JUODŽEMIO AND HUMUS ŽEMĖS
PAŠAUK
CAROL COAL & CARTAGE CO.
9548 Greenwood Ave.
PHONE TRIANGLE 8865

RAY-MAR
Venetian Blinds and Shade Service
Pirm negu jūs pirksite Venetian Blinds arba Shades Patirkite mūsų kainą.
ŠAUKIT PROSPECT 9167
2549 West 69th Street

ATNAUJINAME MATRACUS
Taipgi Box Springs, Sofas, Lovas, Studio Couches; Upholstering.
Visas Darbas Garantuotas
Southtown Bedding Co.
6017 S. Halsted Street
ENGlewood 4599

Beautiful True Fit
DENTAL PLATES

$12.50 and up
INQUIRE TODAY!
There Is No Obligation to Buy!
Specialists in Full, Partial and Transparent plates.
3 HOURS SERVICE ON REPAIRS
Dentures made from the impressions and orders of Illinois Licensed Dentists only.
SAVE MORE AT
OGDEN DENTAL LABORATORIES
1546 W. 63rd St. Rep. 1686
Hours. 10:00 to 6:00 Mon., Wed., Fri. 10:00 to 9:00 Tues., Thurs. and Sat.

Gegužio 13 prez. Truman proklamavo kaipo Motinų Dieną.

Pirmi Morgičiai
Užtikrintai Nuosavybei
Geroje Vietoje
Nuo $1,750 iki $4,500, 5-tas nuoš.
D. L. KRUEGER
111 W. Washington St.
Phone Central 5225

Want To Sell
Boys 2 Wheel Side Walk Bike
PHONE: LONGBEACH 1600
Mrs. Bond

Reikalingi Tire Men
48 valandų savaitė; laikas ir pusė už overtime. Nėra sekmadienių. Pokarinis užtikrinimas šioje industrijoje
Kreipkis
Firestone Store
1550 S. Wabash
HAR. 1747

Mergaitė Prosijimui
DEL
Cleaning Plant — Geras Užmokesnis—Telefonuok
LAKEVIEW 5807
3255 N. Broadway

Naktinis Kepėjas
Visokiems Kepimams
Patyręs Duonoje ir Rolls
Garas Užmokesnis
Geros Darbo Salygos
K. C. Bakery
7805 S. Racine Ave.

MOTERIS Bendram Namų Apvalymui. Viena Diena Savaitėj. Reikalingi Paliūdymai Pašauk Lincorn 8523.

Woman to take care of children
Good Home — Stay Nites
To go to Michigan in Summer.
CALL
Livingston 0331 or Har. 6645

Bell Girl or Bell Boy
Valandos 7:30 to 3:30
Geras Užmokesnis
Uniforma ir Valgis
Kreipkis į Mr. Chappell po 3 pp.
South Shore Country Club
7059 South Shore Drive
Hyde Park 8000

Pantry Girl
Indų Plovėjas
6 Dienos Savaitėje
Gera Transportacija
Geras Mokesnis
Patogios Valandos
Kreipkitės
Hotel Maryland
900 N. Rush St.

Specializuojamės ŠVENTOS ŠIRDIES PAVEIKSLUOSE
1. No. 2 Šventos Širies paveikslai Antique Ivory Rėmai $1.50
2. Via Matrix Station Aukoti Bažnyčioms ---------- $12.00
3. Kant Tangle Ražančiai $2.00
Sterling Sidabro ---- $5.00
4. Naminiai altoriai ---- $14.00
5. Timeless Topicks 33 už $1.00
Orderiuok pagal numerius — Pasiusk pinigus su orderiu
Tinkamos Dovanos Pirmai Komunijai — Konfirmacijai, Motinos Dienai — Tėvo Dienai — Mokslo Užbaigimui.
Įdedam į Rėmus Religinius Paveikslus Urmu ir Pavieniai.
St. Joseph's Religious Goods Co.
2935 No. Southport
Lincoln 2134