SANDARA

THE LEAGUE

LITHUANIAN NEWSPAPER

SANDARA
Published by the
Lithuanian National League
of America
Consisting of 100 Branches Located
in all Principal Cities of the
United States
Adv. Agency — Wallace
840 W. 33rd St., Chicago, Ill.
Yards 4789

METAI XXXI — PENKTADIENIS, GEGUŽIO-MAY 25 D., 1945 M. — No. 21

Gruožai

Rašo V. G.

JALTOS TARIMAMS — "Amen".

KAS KONTROLIUOS Europą?

MISIONIERIAI Į MASKVĄ

Anglai jau pradeda suprasti, jog Stalinas ne tik nesilaiko Jaltos nutarimų, bet tiesiog tyčiojasi iš jų ir daro tą, kas jam patinka. Rimtas Londono savait raštis "The Economist" įspėja, kad jeigu taip bus elgiamasi ir ateityje, tai ant visų padarytų su Maskva sutarčių teks pamoti ranka ir pasakyti "Amen".

O kas paskiau? Paskiau seks atviri ergeliai, naujas ginklavimasis ir gal būt atviras konfliktas tarpe demokratinio ir komunistinio fronto.

— • —

United Press aną dieną paskelbė, jog San Francisco konferencijoje ieškoma ne vien taikos. Daugelis šalių stengiasi patirti ką jos galės gauti iš Suvienytų Valstijų. Pav. rusai reikalauja paišelių, kišeninių laikrodžių, rašomų plunksnų, čeverykų, skustuvų ir tt. Kiniečiai pirmiausiai prašo fotografijos aparatų. Holandai paltų ir šiltų drabužių. Luksenburgiečiai audeklų, vilnų, visokių mašinų — daugiausiai automobilių.

O ko gi reikalauja lietuviai? Jie neprašo nieko kito — tiktai laisvės.

— • —

Hearsto laikračiai, nuo Pacifico iki Atlantiko įdėjo platų editorialą "The Case of Lithuania". Tame editoriale pasakyt, jog Lietuva, jos žemė ir žmonės yra pavergti svetimos valstybės — Sovietų Rusijos. Ir jeigu Lietuva nebus paliuosuota iš to jungo, tai ką gi gero gali laukti ir tikėtis kitos tautos, kaip pav. Lenkija, Jugoslavija, Bulgarija, Rumunija ir Suomija.

— • —

Buvo laikai, kuomet vien tik Baltijos šalys skaitėsi raudono imperializmo aukomis. Dabar tų aukų skaičius žymiai padidėjo. Maskvos letena plačiai išsiskleidė centro ir pietų Europoje, užgniauždama laisvę daugelio šalių. Iš trijų debesėlių išauga didelė audra, kuri pusėtinai supurtins visą Europos kontinentą.

— • —

Žinomas politinis rašytojas Edgar Ansel Mowrer iškėlė aikštėn faktą, jog tarpe Sovietų Rusijos iš vienos pusės ir Amerikos bei Anglijos — iš kitos kyla vaidų ir del pačios Vokietijos. Sovietai, okupavę Berlyną, nori padaryti iš jo komunistinės propogandos centrą. Lenkiškai Krokuvoj jie atidarė mokyklą vokiškiems komunistams, kurių uždavinys bus paimti Vokietijos administraciją į savo rankas ir pildyti Maskvos įsakymus.

Turėdami savo kontrolėje Vokietijos ir Čechijos pramonę, Sovietai galės lengvai paimti savo globon ir likusią Europos dalį.

— • —

Akyvaizdoje šių galimybių, anglus pradeda krėsti baimės drugys. Jie ir jų imperija gali atsidurti bolševikų malonėje. Britų salos, izoliuotos nuo Europos kontinento, atsidurs bedarbės ir depresijos bangose, nekalbant jau apie galimybę nustoti pačios nepriklausomybės.

Todel, pasak p. Mowrer, netenka stebėtis, jei anglų politinėse sferose kalbama apie suminkštinimą taikos sąlygų vokiečiams ir pastatymą jų ant kojų. Kaip matome, naujos varžytinės už Europos kontinento kontrolę jau prasideda.

— • —

Kad ne viskas yra tvarkoje didžiųjų alijantų tarpe rodo kad ir prez. Trumano skubotas pasiuntimas į Maskvą Harry Hopkins, o į Londoną Joseph Davis, kuris parašė keistąją knygą — "Mission to Moscow". Abudu jie yra prietelingi Stalinui ir parinkdamas juos, prez. Truman norėjo pabrėžti, jog jis iš širdies trokšta susitarimo su Sovietų Rusija. Bet mums atrodo, jog Harry Hopkins, sugrįž iš Maskvos tuščiomis rankomis.

Bolševikai Likviduoja Savystovius Ukininkus Lietuvoje

Lietuvoje Kratosi Sovietiškų Pinigų

Išplėšia iš Žmonių Maisto Produktus

Stockholm. — Gautomis čia žiniomis Lietuvos krašte siaučia ekonominis chaosas, kuris atsirado įvedus komunistišką sistemą. Pradžioje paskirti komisarai bandė "išpirkti" iš ūkininkų maistą beverčiais sovietiškais pinigais. Bet kadangi ūkininkai jų nenorėjo imti, tai daugelį ištrėmė arba konfiskavo visa, ką jie turėjo.

Kaune, Vilniuje ir kitur plačiai išsišakojo juodoji rinka, kurioje kainos yra neišpasakytai aukštos. Kadangi daugelis sovietiškų pareigūnų yra įsivėlę į juodosios rinkos operacijas, tai veikimas jos yra toleruojamas.

Privatinių namų revizijos yra kasdieniniu apsireiškimu. Kas į juos ateina revizijos metu, taipgi būna tardomi. Sovietiški agentai panaudoja nazių sistemą sumiti ne vien įtartinus, bet jų gimines ir draugus.

Britai Įsteigė Austrijoj Karinę Vyriausybę

Anglų field-maršalas Aleksander įsteigė karinę valdžią toje srityje, kurią okupavo Austrijoj britų 8-toji armija. Savo proklamacijoje į Austrijos žmones, Aleksander priminė, jog toji valdžia bus vyriausiu organu iki alijantai nepaskirs bendros valdžios visai Austrijai.

Dad vs. the Man Power Shortage

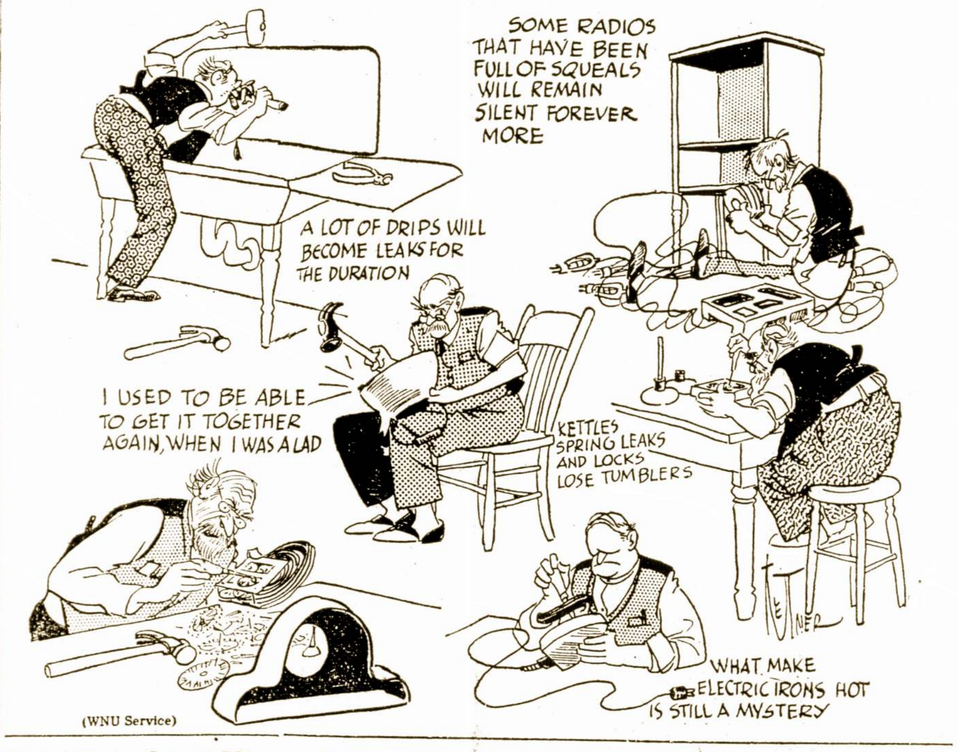

(WNU Service)

Siulo Panaikinti Visas Pereito Karo Skolas

Washington. — Senatorius Johnson, iš Colorado, pasiūlė kad Suvienytos Valstijos panaikintų 11 bilionų dolerių skolų, užsilikusių iš pereito karo, kurių vis vien negalima iškolektuoti.

Valstijos sekretoriaus padėjėjas Clayton pareiškė, jog toks žygis pagelbėtų atstatyti karo nuteriotą Europą. Lietuva iš pereito karo skolinga Amerikai virš 6 mil. dolerių.

Raudonas Teroras Nesiliauja Siausti

Tūkstančiai Žmonių Iššūdyti Bulgarijoj

Pranešimai, kurie ateina iš Balkanų aškiai parodo kaip bolševikai siekia išnaikinti savo **politinius oponetus ir paslaikyti** valdžią savo rankose. Pav. visas Bulgarijos gyvenimas šiuo metu yra pilnoje komunistų kontrolėje. Jie tai ir tęsia be atodairos baisų politinį terorą, kuriame jau nužudyta 2,000 inteligentų — profesorių, valdininkų, laikraštininkų ir pan.

Baisusis "apvalymas" vykinamas ir laudyje. Iš jos tarpo nužūdyta nuo 15,000 iki 20,000 asmenų, kurie nepritaria komunizmui. Tokios baisios skerdynės atliekamos be protestų ir pasipriešinimų iš kulturingų šalių pusės.

Kova Prieš Japonus Okinawa Saloje Nėra Lengva

Gamtos Paviršius Gelbsti Priešo Gynėjams

Sunki kova prieš japonus Okinawa saloje ir dideli mūsų nuostoliai yra pasėka geografinės padėties, kurią išnaudoja japonai. Čia yra sukoncentruota stiprios priešo pajėgos, kurios išnaudoja vulkano kalnus, įsikasdamos į juos. Tarpkalniuose ir aplinkui yra išpilti fortai, kuriuos amerikiečiai turi paimti žygiuodami per lygumą. Išstumti iš vieno forto, japonai atidaro ugnį iš kitų. Jie taipgi išmoko geriau naudoti artileriją ir perėmė kaikurias amerikiečių strategijos taktikas. Beto, šioje saloje musiškiai negali naudoti tiek tankų kiek kitur.

Prancuzija Padidins Imigrantų Skaičių

Paryžius. — Laikinos prancūzų valdžios galva, gen. de Gaulle savo radio kalboje pranešė, kad padidinimui gyventojų skaičiaus Prancūzija atidarys duris platesnei imigracijai ir užtikrins ekonominę garantiją skaitlingesnėms šeimoms toje šalyje. Prieš dabartinį karą daugiau prancūzų išmirdavo, negu kad užgimdavo. Gen. de Gaulle taip pat priminė, jog nuo dabar valstybė paims į savo kontrolę kūrą, elektros jėgą ir bankus. Prancūzija dėsianti visas pastangas kad išvengti infliacijos.

Farmeriai Ruošiasi Tapti Aviatoriais

Orlaivių gamintojai mano, jog ateityje kiekvienoje didesnėje farmoje įsisteigs aerodromai ir farmeriai naudos orlaivius susiekimui su kitais miestais, apsėjimui laukų ir pievų. Gal būt orlaiviai pagelbės surasti miške ir dingusias karves.

Lenkai Vėl Susirupino Savo Karių Likimu Sovietiškoje Pusėje

Londonas. — Valdenbergo stovykloje, šiaur-rytinėj Vokietijoj buvo 6,300 lenkų karininkų ir seržantų. Pasak atvykusiu iš ten liūdininkų, dauguma tų nelaisvių pasiliko sovietiškoj pusėj ir nuo to laiko nieko apie juos negirdėti. Prisibijoma, jog tie kariškiai bus priverstinai inkorporuoti į raudonąją armiją ir tapti savo šalies išdaviais.

Pirkite Karo Bonus ir Stampas

ANGLŲ SPAUDOS KORESPONDENTAS PASMERKIA SOVIETIŠKĄ CENZURĄ

Negalima Pranešti Kas Dedasi Baltijos Šalyse

Londonas. — Politinė cenzura Maskvoje yra taip kieta, jog užsienio korespondentai ten yra tik "taip tamsta" žmonės. Jie gali išsiuntinėti vien tik tą, kas tilpsta sovietiškoje spaudoje. Tokį pareiškimą padarė Paul Winterton, London New Chronicle korespondentas, kuris grįžo iš Maskvos, išbuvęs ten tris metus.

Pasak jo, laisvos spaudos atstovams nėra prasmės pasilikti Maskvoje. Jie negali nei trupučiuko pakritikuoti sovietų politiką, arba suminėti kas dedasi Baltijos kraštuose. Taip pat nevalia prisiminti rusų pažiūras į Britaniją, raudonosios armijos elgesi Vokietijoje ir pan.

Maršalas Petain Verčia Kaltę ant Lavalio

Paryžius. — uždarytas tvirtovės kalėjime, maršalas Petaine bando suversti visą kaltę ant Lavalio už bendradarbiavimus su vokiečiais. Daugelis sutarčių buvę padaryta be maršalo žinios ir apie tai jis patirdavo tik vėliau.

Paklaustas kam jis paskyrė Lavalį į tokią vietą, maršalas atsakė:

"Aš manau, jog laikui bėgant jis pasitaisys..."

Palikdami 5 Hektarus Žemės Sovietai Vaisina Ubagynus

Kaip Bolševikai Baigia Sugriauti Lietuvos Ūkį

Derlingą Ūkį Paverčia į Betvarkę ir Ubagyną

Užpludę antru kartu Lietuvą, bolševikai tuojaus griebėsi galūtinai suardyti ir demoralizuoti privatinius ūkius. Tą savo žygį jie pavadino žemės padalinimu arba žemės reforma. Po priedanga atėmimo ūkių iš "buožių", kurie turėjo 20 ar daugiau hektarų žemės, bolševikai panaikino privatinę nuosavybę ir žemę pradėjo dalinti į sklypelius, po 4—5 hektarus, kur pavienė šeima negalėtų turėti nei tinkamo skaičiaus gyvulių, nei mašinų arba padargų. Tuo būdu visi ūkininkai tapo paversti į proletarus, kurie faktinai nieko neturi ir nieko negali tikėtis atsiekti.

Bolševikų spaudos pranešimu, didžiausias žemės "dalinimas" atliekamas Šiaulių apskrityje. Ten esą išskirstyta 50,131 hektaras tarpe gal būt 10,000 proletariškų ūkininkų. Kadangi tame Šiaulių apskrityje dirbamos ir nedirbamos žemės yra 586,000 hektarų, tai visa likusioji liko nepaskirstyta ir palikta būsimiems arba jau įsteigtiems kolkozams. Taigi išdalinamos žemės plotas palyginamai labai mažas ir jis skiriamas ne tiek pagerinimui ūkininkų ūkio, kiek paprastai propogandai užsienyje.

Tų ūbagynų steigimas katostrofiškai atsilieps į žmonių ekonominę padėtį ir bendrą ūkio produkciją. Bet bolševikams svarbu ne žmonių gerovė, bet išnaikinimas stipresnio Lietuvos elemento — ūkininkų.

Lietuvoje žemės reforma jau buvo atlkta anksčiau, negu užplūdo bolševikai. Iki 1926 metų buvo išdalinta bežemiams, dvarų darbininkams ir mažažemiams 492,256 hektarai. Tokių, kurie turėjo virš 80 hektarų buvo palikę vos pusantro nuošimčio. Taigi, kalbėti būk bolševikai atima žemę iš "buožių" ir atiduoda ją bežemiams yra tik paprastas akių dūmimas.

Tenai Gana Lengva Uždirbti Pinigų

Tarpe Didžiųjų Floridos Turtuolių

Pasakojama, jog Floridoje labai lengva uždirbti šimtinę. Atvykę ten turtuoliai su tūkstantinėm bando jas iškeisti už $900 smulkesniais pinigais del to, kad tūkstantinę banknotą ne visi drįsta priimti ir iškeisti. Antra, jei kas pasirodys turįs tokią stambią sumą, tai valdžios atstovai gali pažiūrėti į "income tax" blankas ir vėlau paklausti iš kur tie pinigai atėjo.

Todel privatiniai tūkstantinių mainytojai uždirba neblogus pinigus. Tik reikia mokėti atskirti gerąsias nuo falšyvų.

Jie Nieko Aiškaus Nepasakė Baltijos Kraštų Klausime

Primena, Jog Baltijos Kraštų Problemos Jie Dabar Neriša

San Francisco. — "Jungtinių Tautų Konferencijos Tarptautinei Organizacijai Sudaryti Generalinis Sekretorius Alger Hiss teisėjui William F. Laukaičiui šiandiena parašytame laiške sako, kad pakvietimai dalyvauti šioje konferencijoje buvo išsiųsti toms valstybėms, kurios pasirašė arba pareiškė norą pasirašyti po Jungtinių Tautų Deklaracija.

"Tamsta, žinoma, žinai, kad svarbiausias šios konferencijos tikslas yra suformuluoti galimai geriausią Čarterį Tarptautinei Organizacijai, kuri palaikytų taiką ir sauguma visoms pasaulio tautoms, nežiūrint į jų rasę, spalvą, tikėjimą arba lytį. Ji pašvenčia savo energiją ir darbą grynai šiems tikslams, bet tuo pačiu metu ji kreipia daug dėmesio į teisingumo, žmogaus teisių ir pagrindinių laisvių problemas.

"Problemos, kurios liečia vidaus arba užsienio santykius bet kurios valstybės arba bet kurios tautos nebus įtrauktos į šios konferencijos darbų tvarką.

"Esu tikras, kad Tamsta, turėdamas galvoje reikalą skubiai susitarti dėl Čarterio teksto, prisilaikysite šios politikos."

Redakcijos Prierašas:

Paverčiant diplomatinę kalbą į paprastą, galima būt pasakyti, jog Jungtinių Tautų vadovybė tikrai nežino kam bus pritaikintas naujai siuvamas San Franciske taikos žiponas. Apie Atlanto Čarterį veik nebeprisimenama; keturių laisvių irgi negirdėti. Ir pačios gudriosios galvos negali pasakyti kas atsitiks su Europos kontinentu už metų ar dviejų. Štai kodel ir atsakymas Amerikos Lietuvių Tarybos delegacijos pirmininkui W. F. Laukaičiui yra taip paskendęs rūkuose.

SANDARA

LITHUANIAN NEWSPAPER — THE LEAGUE

LITHUANIAN WEEKLY NEWSPAPER
Published Every Friday by the
LITHUANIAN NATIONAL LEAGUE of AMERICA
Editorial Office:
840 West 33rd St., Chicago Telephone Yards 4789

SUBSCRIPTION RATES:
In The United States per year $2.00
In Canada and All Foreign Countries per year $3.00

Entered as second class matter OCTOBER 25th, 1923, at the Post Office at Chicago, Illinois, under the ACT of MARCH 3, 1879.

Sandara yra Savaitinis Laikraštis, leidžiamas kas Penktadienis.
Sandara yra Organas Amerikos Lietuvių Tautinės Sandaros,
840 West 33rd St., Chicago, Illinois
UŽSAKYMO KAINA:
Suvienytose Valstijose metams $2.00
Užsienyje metams $3.00

Neužmirškime ir Savųjų Tautinių Reikalų

Būdami akyvaizdoje didelių įvykių, mes dažnai išleidžiam iš akių tuos paprastuosius, kasdieninius savo reikalus, kurie rišasi su mūsų organizacijų gyvenimu, veikimu ir pan. Šiuo momentu lietuviškos draugijos, kuopos ir kliubai, lietuviška spauda ir darbuotojai yra įkinkyti siekimui aukštųjų tikslų, tarpe kurių yra galutinas karo laimėjimas, bonų pardavinėjimai, Lietuvos laisvės gynimas ir pan. Mažesniems dalykams, rodos, nebelieka liuosesnio laiko.

Bet, anot žmonių, netepęs nevažiuosi. Jei mes užmiršime savas organizacijas, savo spaudą, tai tuom pat sykiu silpninsim ir savo kūrybines pajėgas. Mes neužilgo pasijusim, jog darbo įrankiai jau pusėtinai apdėvėti, o naujų nepasigaminta.

Kaip pirmiau taip ir dabar didžiausią darbo naštą pakelia mūsų organizuotoji visuomenė, tai yra tie tautiečiai, kurie priklauso draugijose, platesnėj to žodžio prasmėj. Taigi, kuo daugiau jų bus, tuo stipresnė bus ir pati akcija.

Dirbkime kooperuodami vieni su kitais. Kiekvienas būkime organizatoriu, spaudos platintoju, bendradarbiu, aukų rinkėju ir kitokiu amatninku. Veikime savo iniciatyva, kad ir neparaginti arba nepaprašyti. Mūsų centrai yra taip užimti tiesioginėmis savo pareigomis, kad susirašinėjimams mažai belieka laiko. Sandarai, kaip ir kitoms lietuviškoms organizacijoms reikalinga pagelba iš visur. Kuo daugiau ateis tos pagelbos, tuo daugiau galėsime nuveikti plačiojoj mūsų pareigų srity.

Bekalant Naujas Sutartis San Franciske

Vienas korespondentas neseniai pastebėjo, jog iš 6,000 istorijoj užrekorduotų sutarčių vos keletas šiaip taip gyvuoja, o kitos gi — išmestos per tvora. Ypatingai sutarčių laužymas pasireiškė diktatorių gadynei užėjus. Sulaužę ir sutrempę savo piliečių teises, jie negalėjo reikšti ypatingos pagarbos tarptautinėms sutartims ir prie pirmos progos draskė jas kaip paprastą popierio šmotuka. Tiesa, jau du diktatoriai skaudžiai už tai atsimokėjo. Vienas buvo nugalabintas minios, kitas — greičiausiai pats nusižudė.

Bet už tai tretysis diktatorius — Stalinas staigiu būdu tapo heroju ir apie jo praeities griekus mažai kas nori prisiminti, o jei ir prisimena, tai patylomis. Stalinas laužė ir tebelaužo sutartis, kaip kokiuos šiaudus. Iš Maskvos, Teherano ir Jaltos paktų mažai kas beliko. Sovietų diktatorius pasiėmė ką jis norėjo, nepatsydamas kad tai yra priešinga jo anksčiau padarytiems pažadams.

Gal būt del to Amerikos visuomenė gana šaltai žiūri ir į tai kas dedasi San Franciske. Kas iš to jei bus pagaminti gražūs projektai ir pasirašytas taikos organizacijos statutas! Jei Stalinas elgsis savotiškai ir grobs kas papuolė, tai ir San Francisco protokolus reikės numesti po suolu. Taip galvoja daugelis toliau matančių amerikiečių.

Tie visi abejojimai turi rimto pagrindo. Bet iš kitos pusės ką gi mandresnio padarysi? Demokratinės šalys — Amerika ir Anglija nori palaikyti tvarką ir bando išgelbėti Europą iš dabartinio chaoso. Daug ką jos nutyli; daug ką nuglosto, laukdamos kas bus toliau. Stalinui gelbsti ir tas faktas, kad Amerika ir Anglija yra kare su japonais. Jis gerai žino, kad dvi didžiosios demokratijos nėra pasirengusios užstoti jam kelią ir todel naudojasi dabartinėmis progomis.

Bet taip visados nebus. Dievų girnos sukasi iš lėto, bet visgi sukasi. Kada nors jos sumals ir paskutinio diktatoriaus grūdus ir už kiekvieną sulaužytą sutartį jam teks atsirokuoti. Del to ir San Francisko sutartys nėra rašomos ant smėlio.

Prieš Balkanizavimą Europos

Sovietų laikraštis "Raudonoji Žvaigždė" apkaltino lenkų generolus ruošime planų invazijai į Lenkiją, kurią dabar laiko savo naguose Sovietai. Girdi, tie generolai konspiruoja šiaurvakarinėj Vokietijoj, esančioj anglų okupacijoj. Reiškia, pasak to bolševikų laikraščio, ir anglai yra įvelti į tą baisią konspiraciją.

Toliau "Raudonoji Žvaigždė" rašo:

"Karo pamokos nepakeitė kaikurių politikierių nusistatymo link Europos pertvarkymo, bet suteikė naujus troškimus seniems planams balkanizuoti Europą."

Kaip daugelis mūsų skaitytojų atsimena, Hitleris irgi bandė pateisinti savo agresiją tuomi, kad jis įves Europoje naują tvarką, kurioje nebus "balkanizavimo" arba suskaldymo į mažas valstybes. Visos šalys turėjo klausyti ir nusilenkti prieš nazišką Vokietiją, kaipo savo viešpatį. Visose okupuotose šalyse buvo prikimšta gestapo agentų, įsteigtos koncentracijos stovyklos ir visur plėvėsavo tik svastika.

Dabar, Hitleriui žlugus, jo tolesnę misiją pasiėmė vykinti sovietiški komunistai. Mažoms ir tuom pat sykiu didesnėms tautoms nebus leista "balkanizuoti" Europą. Pastarąjai užtenka vieno viešpačio ir juomi turės būti Stalinas.

Apžvalga...

TAIKINGIAUSIOS TAUTOS NENORI PRIIMTI

Daug buvo garsinta ir kalbėta, jog šis karas vedamas tam, kad visos "peace-loving" tautos galėtų gyventi laisvėje, pasitenkinime ir saugume. Karas Europoje jau užsibaigė ir Jungtinių tautų atstovai susirinkę San Franciske bando pastatyti tą dailųjį rūmą, kuris globos visus.

Bet Lietuvai kol kas ten nėra rezervuotos vietos ir aukštieji diplomatai, sąžinės graužiami, vengia paminėti jos vardą. Tuom tarpu lietuvių tauta yra daugiausiai "peace-loving", nes ji nieko neužkariavo ir nieko nenuskriaudė. Jau 6-tam amžiuje po Kristaus romėnų rašytojas Jordan atsiliepė apie tų laikų lietuvius kaipo apie be galo taikingą giminę, kuri tik ginasi, bet neužpuldinėja kitų.

Todel atsižvelgiant į istorinius rekordus Lietuva privalėtų būti taikių, nepriklausomų valstybių šeimoje, o ne ujama ir kryžiavojama kaip koks didžiausias prasikaltėlis.

VISI APVILKTI RAUDONOM "RUBAŽKOM"

"Chicago Daily Tribune" neseniai įdėjo karikatūrą, kaip Juozas Stalinas diriguoja "išlaisvintas" šalis: Lenkiją, Latviją, Lietuvą, Estiją. Pastarosios aprėdytos rusiškais marškiniais, su raudonom vėliavukėm maršuopa diktatoriaus komandoje. Ant kiekvieno kaklo užnerta grandinė su pririšta virve, kurios galus laiko Stalinas.

Prie kartūnos pridėtos tokios eilės:

"See the liberated nations
Walking out with uncle Joe,
Who with gentle ministrations,
Teaches them the way to go.

See the banners they are bearing,
Emblems of their liberty;
See the collars they are wearing,
Marked J. S. says Joe, 'that's me!'

'Me! Proprietor of freedom
Over every sea and land!
See how tenderly I lead them?
Free-to do as I command!'"

Tikrenybėj gi yra daug pikčiau negu tos eilės aprašo. Stalinas nemokina jų kaip vaikščioti, bet tiesiog smaugia jas, prispaudęs savo padais.

Į KĄ MŪSŲ AKYS GREIČIAUSIAI KRINTA?

Kaikurie žmonės paaimanuoja būk tarpe Amerikos lietuvių nėra pageidaujamos vienybės ir kaipo pavyzdį paduoda vieną ar kitą incidentą ir vieną ar kitą grupelę. Girdi, kol tie asmenys nestos į bendrą darbą, tol bendro darbo negali būti.

Taip galvojant ir sielvartaujant mes ištikro prie jokios tvarkos nepreitum. Kodel gi mūsų visuomenės akyse įžiūrėti mažą krislelį, o pačioj visuomenėj nematyti rąsto? Ideališkos vienybės tarpe žmonių negalima rasti. Visados atsiras tokių, kurie kuom nors skirsis ir kame nors bus atšliję. Kaip tu nebūrtum lietuvius, bet 100 nuoš. matematiško tobulumo vis vien neatsieksi, todel apie tai neapsimokėtų perdaug ir sielotis.

VASAROS METU

Žinai, ta upė tokia mėlyna,
O tokia vasara žalia.
Šilkinių pievų platumoje
Saulutės grožis ir valia!

Kai tu užarsi didžius plotus,
Žaliuosim vasarą kartu.
Kas bus, jei per anksti jaunystę
išves per girgždančius vartus!

Bet neviliok manęs šiąvasar,
Neišviliok dar iš namų.
Aš sudūmojau drobių raštą,
Aš baigsiu saulės audimus.

Gražiau už vasarą rėdysiuos
Gėlėm iš parugių plačių.
Tu parneši po mano langu
Sidabro žagrę ant pečių.

Tada tegu sau upės teka
Ir tegu svyra sau klevai;
Čia tu, čia tavo lūpos šneka;
Kaip žvaigždė tu atkeliavai.

Tik neviliok manęs šiąvasar,
Neišviliok dar iš namų —
Aš dar norėčiau pasilikti
Globoj tėvelių mylimų...

— A. M.

Laiškai Redakcijai

Norėtų Žinoti Apie Prūsijos Lietuvių Sukilimą

Pirmiau "Sandaroje" tilpo straipsnis apie Prūsų Lietuvių sukilimą prieš vokiečių bajorus, kurie engė pavergtus žmones. Ar yra kieno nors parašyta knyga tuo klausimu, kur aš galėčiau gauti daugiau žinių apie tą įvykį? — **A. Tomkus,**
Meriden, Conn.

Redakcijos atsakyma: Platestesnių žinių galite gauti A. Janulaičio išleistoje knygutėje apie valstiečių sukilimus ir A. Šapoko Istorijoj.

Dar Apie Vieną Arabų Delegatą

Arabų delegatas San Francisco konferencijoj nuėjo nusifotografuoti. Fotografas jo klausia:

— Ar tamsta esi vedęs?

— Taip aš turiu aštuonias žmonas, bet kiek turiu vaikų — tikrai negaliu pasakyti...

Suv. Valstijų armija kasdien suvalgo 19,000 karvių, 27,000 kiaulių, 600 veršiukų ir 5,000 avių.

PER MANO KOŠTUVĄ

Tavorščių "Vilnis" neseniai parašė: "Komunistai visuomet gerbė tautinę kultūrą. Jie gerbia ir vokiečių tautinę kultūrą, kurią hitlerizmas buvo pasmerkęs pražūti."

Aš nesuprantu kaip žmonės be jokios kultūros gali gerbti tą, ką jie patys išgriauna arba pasmaugia.

Amerikiečių moterių kliubai nusiskundžia, kad San Francisco konferencijoj, kur statoma nauja taikos organizacija, moterių atstovių kaip ir nematyti.

Suprantama del ko. Moterys daugiausiai kariauja naminiam fronte, todel joms ir tinka pasilikti namuose.

Berlynui išsipildė Jeruzalės miesto prakeikimas: "Ir nepasiliks tavyje akmenio ant akmens..."

Naziai, mat, bandė iškasti duobę žydams ir tuom tarpu patys įgriuvo.

Clevelandiečių grupė nuolat giriasi buk ji atlieka daugiau, negu visi kiti lietuviai, sudėjus į krūvą.

Šiame pareiškime yra ir šiek tiek tiesos. Triukšmavimo atžvilgiu toji grupė neturi sau lygaus.

Mano supratimu žmonės dabar turėtų eiti tiesiu išganymo keliu, nes mėsos nevalgo ne tik penktadieniais, bet ir keliose kitose dienose.

Sakoma, jog šiame gegužio mėnesyje visoj Naujoj Anglijoj siautė toki sniego audra, kokios nebuvo bėgyje pastarųjų 50 metų.

Taigi, pasirodo, jog ne tik pasaulinė politika, bet ir oras pradeda apvirsti aukštyn kojom.

Išminčių knygoje yra prašyta: "Biedniausi žmonės yra tie, kurie turi auksines mintis."

Vienas bolševikų atstovas San Franciske bandė įtikinti amerikiečių korespondentus, jog dabartiniu laiku Lietuvoje yra labai mažai tokių, kurie priešintusi komunistams.

Aišku. Juk kas tik viešai pasipriešina, tą tuojau pastato prie sienos.

Nėr ko girtis savo žygiais
Ginant tautos bylą;
Garbės ieškant — kam išlįsti,
Kaip iš maišo yla?

Neatsiekę savo tikslo —
Kam gi juokint svietą?
Kol Lietuva nėra laisva —
Girtis mums ne vieta.

Vienas advokatas, gindamas farmerio bylą, taip prabilo į džiūrę:

"Gerbiami prisaikinti teisėjai, to farmerio tvarte buvo 24 kiaulės, du syk daugiau negu jūsų čia yra..." — **Eolas.**

Ne Taip Greitai

Vienas pamokslininkas kraštai kalbėjo apie sielos išganymą ir laimingą pomirtinį gyvenimą. Pagaliau jis paprašė atsistoti visų tų, kurie trokštų patekti į rojų. Visi atsistojo, išskyrus vieną moterėlę, kuri sėdėjo. Dvasiškis paklausia jos:

— O tu ar nenori eiti į dangų?

— Norėti noriu, bet tik ne tuojaus...

Šioj šaly kasdiena miršta apie 450 žmonių nuo vėžio.

Reikalauja Laisvų Rinkimų Lietuvoje

Dr. Owen J. C. Norem Veikia Už Lietuvą San Franciske

Prieš keletą dienų San Francisco dienraštyje "Chronicle" tilpo aprašymas spaudos atstovų pasikalbėjimo su Dr. Owen J. C. Norem. Buvęs Amerikos atstovas Lietuvai pareiškęs:

"If you had been in Lithuania with me before the Russian invasion", Dr. Norem smiled remniscently, "you would have found a truly democratic country."

Then Dr. Norem described how he had seen the Soviet Union take over the Baltic state. An election was framed by the political commisars, he said, and a pro-Communistic regime was established. Since then, Dr. Norem explained, Lithuania has been "hidden behind a blanket of darkness".

Today Lithuana's international status is muddled. The Soviet Union considers the Baltic region as a Socialist Soviet republic. However, both the United States and Great Britain recognize Lithuanian Ministers in London and Washington, who are accredited to the old prewar republic.

Dr. Norem says that basically what Lithuania wants is a really free election so that the Lithuanians can pick their own government.

Paėmė Vokietijos Ambasadą

Iki šiam laikui Vokietijos ambasados namus Washingtone globojo šveicarai. Dabar gi toji ambasada perėjo tiesiai į mūsų valdžios rankas, kadangi Vokietijos kaipo valstybės jau nebėra.

Pirmuoju Amerikos valstijos sekretorium buvo Thomas Jefferson.

Pusė Lietuvos Gyventojų Žuvo Arba Tapo Ištremti

Tą Paliūdija Gautasai iš Lietuvos Laiškas

Dabartinė Lietuvos tragedija neturi sau lygios ilgoje to krašto istorijoje. Seniau pasitaikindavo, jog skaudžiai nukentėdavo vienas miestas ar apielinkė, bet šiuo sykiu karo ir persekiojimų banga palietė visą kraštą.

Neseniai atėjęs iš Lietuvos laiškas tikrina, jog šiuo laiku bepaliko vos pusė jos gyventojų. Taigi žuvusių ar ištremtų į rytus ar į vakarus gali būti arti dviejų milonų. Taip pat laiške primenama, jog iš Šiaulių miesto veik nieko neliko. Skaudžiai nukentėjo Panevežys, Biržai, Radviliškis, Šeduva ir kiti.

Lietuvos Atst. Žadeikio Įteiktas Memorandumas

Lietuva Netekusi 500,000 Žmonių Laike Dviejų Okupacijų

Primindamas Lietuvos troškimą taikiai gyventi ir būti nepriklausoma nuo bile kurio kaimyno, Lietuvos atstovas Washingtone p. P. Žadeikis savo įteiktame Valstijos Departamentui memorandumą reikalauja paliuosuoti Lietuvą nuo beširdžio okupanto ir sugrąžinimo jai tų teisių, kurios priklauso jai pagal Atlanto Čarterį.

Šis memorandumas paskleistas ir tarpe įvairių delegacijų San Francisco. Nėra abejonės, kad jis gana aštriai įdūrė į akį sovietiškiems pasiuntiniams.

Jauniausias Vyskupas Suv. Valstijose

Stebenville, Ohio. — Šiomis dienomis čia tapo įvesdintas jauniausias katalikų vyskupas Suvienytose Valstijose. Juomi yra kun. J. K. Mussio, 43 metų, gimęs Cincinnati.

PASKOLOS DAROMOS
ant Pirmų Morgičių
už pigesnį nuošimtį—be komišino
PAS

MUTUAL FEDERAL
Savings and Loan Ass'n of Chicago
2202 WEST CERMAK ROAD Telefonas CANal 8887
BEN. J. KAZANAUSKAS, Raštininkas

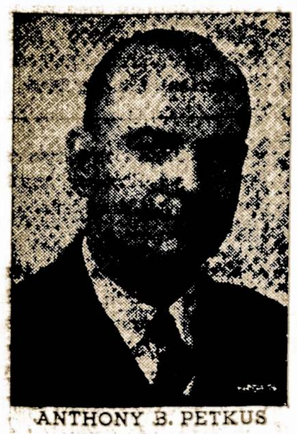

ANTHONY B. PETKUS

Nuliudimo Valandoj
Kreipkitės į
ANTHONY B. PETKUS
Laidotuvių Direktorius
DVI MODERNIŠKOS KOPLYČIOS JŪSŲ PATOGUMUI:
6812 So. Western Avenue, Chicago
Telefonas GROvehill 0142
1410 So. 50th Avenue, Cicero
Telefonas CICero 2109
Mūsų patarnavimas yra greitas, mandagus ir Jūsų finansiškam stoviui prieinamas.

Apie Įvairius Dalykus

Visokie Pasakojimai Apie Lietuvių Kilmę

Senesniais laikais buvo prasiplatinę visokių pasakojimų apie lietuvių kilmę. Vieni tikrino, jog mūsų prabočiai išsivystė iš žydų tautos, nes vieni ir antri parodo didelio užsispyrimo.

Nuo 15-to iki 19-to šimtmečio daugelio lietuvių ir lenkų mokslininkų tarpe vyravo mintis, jog lietuviai yra kilę iš romėnų. Pirmą tokią mintį paskelbė istorikas Jonas Dlugošius, norėdamas padidinti lietuvių garbę.

Karaliaučiaus universiteto profesorius J. Vilichijus įrodinėjo, kad lietuviai yra senovės graikų šaka. Kaipo patvirtinimą savo teorijai, jis primena, jog vieni ir kiti aukaudavo dievams ožį ir jog tarp abiejų kalbų esąs didelis panašumas.

Dr. J. Basanavičius manė, kad lietuviai yra kilę iš kokios ten Mažosios Azijos giminės, vadinusios trakais. Kadangi Lietuvoje buvo Trakų miestas ir pilis, tai panašumas žodžiuose sukėlė visą teoriją.

Tuom tarpu vėliausi ir rimčiausi mokslininkai pripažįsta, jog lietuviai, drauge su kitomis indo-europiečių grupėmis atkeliavo iš Azijos, dabartinės Persijos ir Indijos sričių.

Ko Civiliai Žmonės Laukia?

Apskaitliuota, jog šios šalies civiliam gyventojam reikalinga 5,852,000 refridžeratorių, 4,501,000 vacuum cleaners, 3,451,000 siuvamų mašinų, 5,085,000 radio, 5,195,000 elektrikinių prosų ir 5,835,000 skalbiamų mašinų.

Baimei Nėra Vietos

Į Milwaukee sugrįžo seržantas Edward Thill, išbuvęs porą metų Europos fronte. Jis parsivežė visokių medalių ir dekoracijų. Jo draugai apspito klausinėdami apie jo nuotikius. Vienas paklausė:

— Ar daug esi turėjęs baimės?

— Daugiausai tai, kai važiuojant Wisconsin Ave. mano automobilus atsimušė į stulpą — ramiai atsakė jis.

Matyt, karo lauke baimei nebelieka laiko.

Negali Atsigerėti Jų Aprėdalais

Arabų delegatai atvyko į San Francisco konferenciją apsirėdę naminiais kostiumais, kurie labai panašūs į moteriškus. Vietinės amerikietės negali jais atsigerėti. Stebėdama kaip tie arabų delegatai vaikšto hotelio "labėj" viena amerikietė prabilo, manydama kad arabai nesupranta anglų kalbos:

— Kaip nuostabiai gražūs jų kostiumai ir kaip puikiai tie vyrai atrodo!

Vienas arabų atsisukė ir palenkęs galvą ištarė:

— Tai niekis; ponia turėtum pamatyti mus ant arklių jojant...

Anglai Areštuoja Vokiečius

Londono radio paskelbė, jog toje Voketijos zonoje, kurią kontroliuoja antroji anglų armija tapo areštuota 2,000 vokiečių, kurie įtarti įvairiuose prasikaltimuose. Jų tarpe yra ir prižiūrėtojas koncentracijos sto vyklos Belsen.

Pirkite Karo Bonus ir Stampas.

Kalbant Su Jais Nereikia Užmiršti Vilniaus Klausimo

Susitarimo su Lenkais Klausimu

Neseniai, gegužio 4 dieną, "Sandaros" Apžvalgoje tilpo straipsnis, užvardintas: "Lenkai Siūlo Lietuviams Veikti iš Vieno". Straipsnio autorius sutinka, kad pasiūlymas būtų priimtas ir kad tos dvi tautinės grupės dirbtų iš vieno.

Bet aš, o taip pat ir dauguma lietuvių nesutiks bendrai dirbti su lenkais, kol pastarieji neatitaisys padarytos Lietuvai skriaudos. Lenkai buvo užgrobę didelę Lietuvos dalį su sostine Vilnium ir iki šiam laikui neatitaisė tos skriaudos. Jie ir dabar skelbia spaudoje ir prakalbose, kad Vilnius yra jų.

Aš atydžiai klausau lenkų radio Detroite. Labai retai kada jie neprisimena apie Vilnių ir kartais iškalba pusvalandį apie tą miestą. Jie pasakoja kaip Juozas Pilsudskis mylėjo Vilnių ir tą meilę jam įkvėpusi motina.

Taigi kol lenkai savinasi Vilnių ar yra mums išrokavimas eiti su jais išvien? Aš sakysiu, kad ne. Priimdami jų pasiūlymą, mes užgirtumem padarytus grobimus. Taigi man nėra aišku, kam mes norim pasitarnauti piršdami lietuviams tokį bendradarbiavimą. — **J. Ambroze.**

Redakcijos pastaba: Mes sutinkam su p. J. Ambroze, kad lenkai yra padarę lietuviams visokių skriaudų. Tačiau šiuo metu vargiai ar apsimoka del to ginčytis, nes vieni ir kiti neteko ne tik to, del ko buvo ginčytasi, bet neteko visko — savo krašto ir laisvės. Todel pirma reiktų atsikratyti bendro priešo, o paskiau tik rišti tarpusavinius kivirčius.

Westville, Ill. Miestukas – Lietuviška Respublika

Šiame miestuke yra pusketvirto tūkstančio gyventojų, kurių 80 nuoš yra lietuviai. Iki 1918 metų Westville, Ill. buvo airių rankose, bet pradžioje tų metų lietuviai susiorganizavo ir užėmė visas valdiškas vietas, nuo majoro iki gatvių šlavėjo. Nuo to laiko jie neišleido iš savo rankų administracijos.

Vienok ši lietuviška respublika nerimauja del ateities. Patsai miestelis išdygo prie kasyklų, kurios jau baigia išsisemti ir po karo gal bus uždarytos. Kas atsitiks po to — vieni dievai težino. — **K. D—skis.**

TRUMPOS ŽINIOS IŠ BOSTON, MASS.

Tapo Nukeltas į Birželio 3 Dieną

Del tam tikrų aplinkybių Lietuvai Remti Draugijos Seimas, kuris turėjo įvykti gegužio 20 dieną, tapo nukeltas į sekmadienį, birželio 3. Jis įvyks dabar So. Bostono Lietuvių Piliečių svetainėje.

Visi skyrių atstovai prašomi dalyvauti, nes teks išrišti visa eilė svarbių reikalų. Taip pat bus renkama ir nauja valdyba. Lietuvai atsidūrus raudonų okupantų rankose, jai reikalinga kuodaugiausia rėmėjų ir draugų. — **Delegatas.**

DETROITO NUOTIKIAI

Kokį Įspūdį Paliko Mums P-ni A. Devenienė

Gegužės 6 d. čia kalbėjo p-ni Alena Devenienė, Dr. Mykolo Devenio žmona, iš Waterbury, Conn.

Kadangi p- Devenienė, paspruko iš Lietuvos bolševikams okupavus Lietuvą ir jos vyras Dr. M. Devenis buvo išvežtas į Sibirą, ji turėjo daug ką mums papasakoti. Nors ji kalbėjo vienybės reikalu, bet jos kalba buvo toki jautri, kad žmonėms riedėjo ašaros per veidus. P-ni Devenienė mums pasakė, kad jį atvažiavo kalbėti ne del to, kad kolekta pasisektų, bet pasakyti žmonėms, kaip mes lietuviai turime orientuotis ir kokias kančias mūsų lietuviai kenčia pavergtoje tėvynėje ir pabėgę.

P-ni Devenienė mums patiko, nes seniai apleidę tėvynę, esame apsnudę ir ji mus, savo kalba gaivino ir žadino.

Maloni viešnia porą dienų pabuvojo mūsų mieste ir susipažino su vietiniais veikėjais. Man ypatingai buvo malonu su p-nia Deveniene arčiau susipažinti ir mudvi naktis praleidome kalbose. Gaila, reikėjo atsiskirti...

Kareivių Rėmėjų Draugija

Pora metų atgal, mūsų mieste sutverta Kareivių Rėmėjų Draugija, angliškai — "American Lithuanian Service League". Rėmėjų tikslas sukelti didesnį kapitalą, už ką būtų nupirkta ar pastatyta kareivių namai, kad sugrįžę lietuviai kariai turėtų savą vietą ir savą kliubą, savų žmonių paruoštą. Tąja proga ir senesni lietuviai galėtų laikyti parengimus toje salėje.

Rėmėjai turi gerų pasekmių; prirašyta 400 narių ir jau sukelta virš 5,000 dol. Teisėjas J. P. Uvickas paaukojo 500 dol., kiti po šimtą ir mažiau. Lietuviai kariai registruojami ir jų suregistruota jau arti 500. Dėja, jau keletas yra žuvusių.

Kareivių Motinų Draugija

Jau antri metai, kaip suorganizuota Kareivių Motinų Draugija. Ši draugija, kol kas, didelių darbų neparodė, bet kad jos yra suorganizuotos ir tai yra pliusas mūsų tautai. Bus ir jos, kada nors, pašauktos į didesnį darbą.

Am. Raudonąsis Kryžius

Amerikos Raudonojo Kryžiaus, Lietuvių vienetas irgi jau gyvuoja ketvirti metai ir pasižymi aukų rinkimu, geriau už didesnes tautas.

— **Suvalkietė.**

Nuotikis Su Liutu

Degtinė Išgelbėjo Gyvastį

Jeigu kas galvoja tapti pilnu blaivininku, tai tegul perskaito šią pasakaitę.

Vienas anglų keliautojas — Clieve Afrikoj mėgdavo išgerti "paintę" degtinės į dieną. Sykį patyręs iš vietinių, jog toje apielinkėje slankioja liutas, jis pasiėmė automatišką šautuvą ir du palydovu ir nuėjo ton pusėn. Tačiau pirm to jis ištuštino bon kutę.

Praėjus jiems porą šimtų žingsnių, liutas pasirodė tarpe medžių. Clieve paleido šūvius. Bet vienas pataikė į gyvatę, o kitas į papugą. Liutas gi staiga šoko ant jo, parvertė ir būt sudraskęs, vienok tuo metu jis užuodė degtinės kvapą, atsisuko į šalį ir puolė palydovą juoduką, perkąsdamas jį. Keliautojas Clieve grįžo nesužeistas ir neapdraskytas. Degtinė jam išgelbėjo gyvybę.

Jie Suprato Kuom Tas Viskas Kvepia

Raudonųjų Agitacija San Franciske

Naujai importuotos sovietiškų ukrainiečių delegacijos galva D. Manuilsky laikė San Franciske pirmą savo spaudos konferenciją. Kadangi jis nemoka angliškai, tai kalbėjo prancūziškai, o jo sekretorius išvertė į anglų kalbą. D. Manuilski pripasakojo būk visos sovietinės respublikos yra savystovios, turi savo valdžias ir slaptus rinkimus. Todel jis pareikalavo, kad būsimoje Tautų Lygoje būtų priimta visa 16 tų sovietinių respublikų, tame skaičiuje Lietuva, Latvija ir Estija.

Dalyvavę spaudos konferencijoj laikraštininkai tuojau pradėjo klausinėti tą Manuilskį apie praktikuojamą Sovietuose terorą, apie lenkų tremimą ir žūdymą. Susimaišęs ir nebežinodamas ką atsakyti, sovietiškų ukrainiečių "čyfas" uždarė konferenciją ir pabėgo.

Anglų Darbiečiai Puola Churchillį

Darbiečiai Prisiekia Niekad Nebendradarbiauti Su Juo

Londonas. — Partinė kova Anglijoje vėl užvirė. Suardę koalicinį kabinetą, kurio priešakyje stovėjo Churchill, Darbo Partijos nariai nusprendė nieko bendro neturėti su juomi ateityje ir kovoti iki pilno sunaikinimo Churchill grupės.

Nauji rinkimai greičiausiai įvyks pradžioje liepos mėnesio. Kadangi dauguma svetainių tapo sunaikinta bombomis iš oro, tai mitingai įvyks ir atvirame ore.

Danai Pagavo Vokiečių Generolą

Danų laisvės kovotojai pagavo vokiečių laivą, kuriame buvo trys karininkai, pasiruošę pabėgti. Vienas jų generolas G. Bielig buvo Hitlerio paskirtas submarino komendantu, kuris turėjo nugabenti Hitlerį į Japoniją, pralošus karą.

Pirkite karo bonus ir ženklus

NEVARTOJAMI VACUUM CLEANERS BUTINAI REIKALINGI!

Išdirbinėtojai yra užimti karo produkcija, trukumas elektrikinių reikmenų darosi didesnis kiekvieną mėnesį. Daugiau ir daugiau moterų, kurios dirba karo darbus ir atlieka namų darbus taipgi, joms yra būtinai reikalingi vacuum cleaners, skalbyklos, prosai, toasteriai ir kiti darbą taupinanti įrengimai.

Būk patriotė dalininkė. Surankiok visus elektrikinius įrengimus, kurių nevartoji ir iškeisk juos į Karo Stampas pas elektrikinių įrengimų dylerį. Jis net priims senus, netinkamus vartojimui dalykus, pataisys ir perdirbs juos.

Atsiminkite, jūs pagelbėsite tiems, kuriems jie yra reikalingi... o Karo Stampos pagelbės laimėti karą.

Swap Idle Electric Appliances For War Stamps

PASTABA: Commonwealth Edison Company neperka vartotų elektrikinių daiktų vėl pardavimui, bet pagelbsti Chicagos Dyleriams šiame patrijotiškame plane.

COMMONWEALTH EDISON COMPANY

MODERNIŠKAI ĮRENGTA
Fotografavimo Studija
Visų Rušių Nuotraukos

W. J. STANKUNAS
FOTOGRAFAS
3315 So. Halsted Street
Tel. YARds 1546

NAMŲ STATYMO KONTRAKTORIUS

STATOM VISOKIOS RUŠIES NAMUS—
DIDELIUS IR MAŽUS.
Turime 18 Metų Patyrimą Namų Statymo Bizny.
Kreipkitės Prie Musų Del Apskaitliavimų ir Kitokių Informacijų.

B.R. PIETKIEWICZ & CO.
CONTRACTORS
REAL ESTATE
2555 W. 47th St.

Namų Taisytojas Kontraktorius
GEO. BORCHERTAS
Pertaiso Senus ir Stato Naujus Namus. Turi Pilną Apdraudą Savininkams ir Darbininkams.
10546 S. Artesian Av.
Tel. Cedarcrest 1739

MARIAN I. AST
WATCHMAKER and JEWELER
Musical Instruments Finest Cutlery
4618 So. Ashland Ave.
Tel. YARds 2184

A. L. KUCHTA
Diamonds, Jewelry, Watches and Silverware
Complete Line of Gifts
EXPERT WATCH REPAIRS
2421 W. 47th St. – Phone Virginia 0990

Telephone SOU. 3141
BORIS BEVERAGE CO.
JUOZAS ARLAUSKAS ir JUOZAS SKIENDIELIS SAVININKAI
PRISTATOM TONIKĄ IR VISOKIOS RŪŠIES ALŲ BALIAMS, VESTUVĖMS IR VISOKIOMS KITOMS PRAMOGOMS Į NAMUS IR Į SALES.
VISAIS REIKALAIS KREIPKITĖS PRIE
BORIS BEVERAGE CO.
220 E Street So. Boston, Mass.

LINKSMIAUSIA UŽEIGA BOSTONE, TAI YRA
SOUTH BOSTON CAFE
V. BALIUKONIS, Sav.
Šioje Puošnioje ir Didelėje Įstaigoje Galite Pasirinkti Geriausių Gėrimų ir Linksmai Laiką Praleisti.
SO. BOSTON CAFE
260 Broadway So. Boston, Mass.

SMAGI, JAUKI IR MALONI UEIGA
SILVER CAFE
S. ZAVADSKAS, Sav.
Čia Galite Gauti Geriausius Gėrimus ir Kartu Laiką Linksmai Praleisti.
KVIEČIAMI VISI LIETUVIAI ATSILANKYTI!
SILVER CAFE
324 Broadway So. Boston, Mass.

VIENA GERIAUSIŲ VALGOMŲ DAIKTŲ KRAUTUVĖ SO. BOSTONE YRA —
A. ČIŽAUSKO
248 "E" Street So. Boston, Mass.

CLAM HOUSE
A. ČIŽAUSKAS, Sav.
Užkviečia Visus Lietuvius, Jaunus ir Senus Atvykti į Minėtą Užeigą. Čia Rasite Geriausių Valgių ir Gėrimų, ir Išgirsite Gerą Orchestrą. Randasi:
585 Grove – Rout 128 – Braintrie, Mass.

P-NAS P. DAUŽVARDIS ĮRODO KAIP OKUPANTAI KLASTAVO RINKIMUS

Kelios Ištraukos iš Jo Kalbos Apie Lietuvos Žmonių Valios Pareiškimą

Kalbant apie Lietuvos Steigiamąjį Seimą bei jo jo valstybingumą ir demokratiškumą, pravartu pasatyti šale jo okupantų seimą (vadinamą liaudies seimu) bei jo priešvalstybingumą ir nedemokratiškumą.

1) Steigiamasis Seimas buvo išrinktas Lietuvai esant lietuvių globoje, o okupantų "seimas" buvo sudarytas Lietuvai esant rusų okupacijoje ir dominacijoje.

2) Į Steigiamąjį Seimą kandidatus nominavo visos Lietuvos partijos, tautinės mažumos ir net nepartinės sąjungos, o į okupantų "seimą" tik vienas okupantų komunistinis komitetas pavadintas Darbo Sąjunga. Į Steigiamąjį Seimą buvo pastatyta apie po dešimts kandidatų del kiekvieno atstovo, o į okupantų "seimą" tik tiek kandidatų, kiek reikėjo "atstovų". Kiekvienas paskirtas kandidatas buvo tuo pačiu kartu išrink tas "atstovu". Žmonių už jį balsavimas ar nebalsavimas jokios reikšmės neturėjo. Rinkti bei pasirinkti nebuvo iš ko. Iš vieno kandidato reikėjo "išrinkti" vieną atstovą. Iš 79 kandidatų buvo "išrinkti" 79 "atstovai". Steigiamajam Seimui buvo apie tūkstantis kandidatų, iš kurių žmonės išrinko 112 atstovų: 59 krikščionis demokratus, 28 liaudininkus, 12 socialistų, septynius žydus, tris lenkus, vieną vokietį ir du nepartinius lietuvius. Šios skaitlinės ir rinkimų metodai parodo kur yra demokratija ir respektas žmonių valiai, ir kur yra diktatūra ir paneigimas žmonių valios.

3) Steigiamasis Seimas buvo išrinktas Lietuvos piliečių, o okupantų "seimas" buvo paskir tas ir praforsuotas Lietuvos priešų. Steigiamasis Seimas reiškė tautos valią, o okupantų "seimas" tik okupanto ir jo agentų valią.

4) Steigiamasis Seimas proklamavo Lietuvą esant atstatyta nepriklausoma valstybe, o okupantų "seimas" nusmerkė ją mirtim, gi lietuvių tauta nelaisvėn, iš kurios ji buvo išsilaisvinus savo krauju ir tautų apsisprendimo principu. Steigiamojo Seimo proklamaciją tauta sutiko su didžiausiu džiaugsmu, o okupantų "seimo" rezoliuciją su kruvinomis ašaromis. Po Steigiamojo Seimo ne tik kad tauta džiaugėsi, bet ir visas pasaulis Lietuvą sveikino ir pripažino nepriklausoma valstybe; o po okupantų "seimo" rezoliucijos tauta pareiškė savo protestą — draugingos valstybės išėjo su griežtais pasmerkimais.

5) Steigiamasis Seimas Lietuvos valią legalizavo — Lietuva laisva ir nepriklausoma valstybe padarė, o okupantų "seimas" lietuvių tautos valią falsifikavo — Lietuvos laisvę ir nepriklausomybę pažeidė — sudarė progas ir galimybes agresoriams ir blogos valios žmonėms skelbti, kad lietuvių tauta pati atsisakė savo laisvės ir nepriklausomybės, "prisijungdama prie savo motinos Rusijos". Tas, aišku, yra melas ir lietuvių tautos šmeižimas. **Lietuvių tauta niekuomet nebalsavo ir,** galima nedvejojamai tvirtinti, **niekuomet laisva valia nebalsuos prisidėti bent prie kurios didžiosios kaimyninės valstybės.**

Lietuvių tauta yra pilnai suaugus ir pajėginga tvarkiai ir taikiai gyventi tvarkingam ir taikingam pasaulyje. Lietuvių tauta laiko savo valios reiškėju Steigiamąjį Seimą, o okupantų seimą ji atmeta ir nieko bendro su juo neturi. Okupantų seimo veiksmai yra agersorių-okupantų veiksmai. Lietuvių tautai jie nepriimtini ir neprivalomi. Lietuvių tauta nori ir reikalauja Steigiamojo Seimo patvirtintos ir proklamuotos laisvos, nepriklausomos, demokratinės Lietuvos.

Karo Belaisviai Pirmiau ir Dabar

Kryžiuočių Pilis Pastatė Prusų ir Žemaičių Nelaisviai

Dabar kai visos vokiečių armijos ir nazių partijos vadai atsidūrė alijantų nelaisvėje, iškyla problema ką daryti su tais milionais žmonių. Daugelį jų planuojama atiduoti karo teismui už visokius žiaurumus; kiti gal bus pasiųsti atstatymo darbams į Sovietų Rusiją, Prancūziją, Lenkiją ir panašiai.

Kadangi taika dar nepasirašyta ir gal nebus pasirašyta per kokius penkius metus, tai karo belaisviai daug turės atpakutavoti už savo ir kitus griekus. Darbininkų unijos Anglijoj ir Amerikoj yra priešingos naudojimui belaisvių priverstiniems darbams, tik už duonos plutą ir putros bliūdą, bet Maskva yra užsispyrus gauti bent trejetą milionų belaisvių ir tą ji išsiderėjo Jaltos konferencijoje.

Senovės laikais karo belaisviai buvo žūdomi arba aukojami dievams. Paimtos gi moterys, vaikai patekdavo į amžinų vergų kategoriją. Vėliau suimtuosius naudodavo kaipo fizinę jėgą visokiems darbams. Egipto piramidės buvo pastatytos naudojant vergus. Daugelis kryžiuočių pilių ir net miestų Prūsuose buvo iškelti darbu prūsų ir žemaičių vergų.

Dažnai pasitakydavo, jog belaisvius išpirkdavo. Kai Gediminas išleido savo dukterį už lenkų karalaičio Kazimiero, tai tūkstančiai lenkų belaisvių buvo paliuosuoti ir gražinti namo. 1562 metais į rusų nelaisvę buvo patekęs lietuvių karo pajėgų vadas St. Dovoina. Už jį vėliau rusai pareikalavo 25,000 auksinų, kurie buvo sumokėti.

Belaisvių klausimą sužmonino ir aptvarkė Haagos konferencijos 1899 m. ir 1907 metais. Bet šiame kare naziai numetė į šalį civilizuota elgesį su okupuotų kraštų gyventojais ir belaisviais. Jie žūdė, kankino ir trėmė be jokio pasigailėjimo. Dabar atėjo jiem valanda atsimokėti už tas piktadarybes.

Laivo Franklin Herojus Pranas Monkus Gavo Atostogas ir Žmoną

Herrin, Ill. — Šiomis dienomis čia įvyko šaunios vestuvės pasižymėjusio jūrų kovoje Prano Monkaus su p-le Clementiee Belossi. Po ceremonijų jiedu išvyko vienam mėnesiui atostogų.

Chief Petty Officer Pranas Monkus buvo ant orlaivių nešiotojo (carrier) Franklin, kuris atsižymėjo mušiuose ir nuostabiu būdu išliko paviršiuje. Tas laivas dabar atplaukė į New Yorką.

Kas antras vyras laikui bėgant visai nuplinka.

OI, NEVERK

Oi neverk, neverk mergelę,
Kad likimas toks žiaurus;
Aš į gimtąją šalelę
Grįšių gyvas ir ramus...

Parvešiu tau aukso žiedą,
Tik atmink — mylėk mane;
O tuom tarpu mūsų meilė
Tegul būna it sapne!

Neužželdink tų takelių,
Pas tave kuriais ėjau;
Neužmiršk tylių žodelių
Ką tau vienai pasakiau.

Neliūdėk jauna merguže,
Jei likimas skiria mus!
Pasikeis karti dalužė,
Grįž gyvenimas ramus!

Sao Paulo.

Ką Rašo Lietuviu Spauda P. Amerikoj

SOVIETŲ IMPERIALIZMO GARBINTOJAI

Urugvajuje išeinąs žurnalas "Laisvoji Lietuva" rašo:

Ar randasi šiandien bent vienas lietuvis kuriam nerūpėtų Lietuvos likimas? Manau, kad ne! Kur tik sutiksi tautietį, jis tuojaus teiraujasi: "Kas naujo apie Lietuvą?".

Žinoma, tas smalsumas, gaudant žinias apie Lietuvą, ne visuomet pasireiškia nuoširdumu, nes pasitaiko ir tokių, kurie norėtų kad Lietuva būtų valdoma Rusijos autonominės respublikos pavidale. Tokie net visaip stengiasi pateisinti visiškos Lietuvos Nepriklausomybės nereikalingumą, kartais tiek naiviais įrodinėjimais jog tiesiog stebėtis reikia klausant didžiausias nesąmones, kaip tai "aš po rusais gimiau, prie rusų buvo viskas pigu" ir panašiai.

Kaip rusų monarchistai turėjo savo šalininkų lietuvių tarpe, nenorinčių Lietuvos Nepriklausomybės, taip lygiai jų turi ir bolševikai, ypač po to, kuomet tapo nustumtas į šalį tarptautinis darbininkų susivienijimo abalsis — Visų šalių proletarai, vienykitės!, kartu atmetant darbininkų internacionalą ir paimant aiškiai tautiniai imperialistinę carų politiką, įvedant naujame Rusijos himne Stalino garbinimą it caro. Abejuose himnuose aukštinami asmenys, o ne darbininkija, toji pasaulio gėrybių kūrėja.

O vis tik keista, kuomet matai lietuvį, skaitantį dabartinę Rusijos politiką, darbininkų politika dargi "kairiąjąjam visai nesvarbu, kad toji darbininkiška politika", darbininkus laiko tiktai tam tikra fizine jėga — kaip arklį vežimui arba plūgui traukti.

Kas kovoja prieš vergiją abelnai, tiems nepakenčiama vergija nei nacių, nei rusų. Giriant vieną vergiją, o peikiant kitą, logiškai reiškia norą pakeisti vieną vergiją kita vergija.

Tai vienybės ardytojai kovoje už Lietuvos, o kartu ir visos žmonijos laisvę ir nepriklausomybę.

Niekas neskaito kova už laisvę 1572 m. rugpiūčio 24 d. naktį suruoštas skerdynas Paryžiaus protestantams, žinomas šv. Baltramiejaus naktimi. Tai buvo didžiausia Prancūzijos gėda, o ne kova už laisvę.

Panašias skerdynes, 1568 metais Caras Žiaurusis buvo suruošęs savo opozicijos žmonėms, kurios slaptoji policija, žinoma "apričniki" vardu, naktimis piovė, kaip gyvulius skerdykloje.

Ar ne tą patį šiandien daro bolševikai ir naciai. Ar nepriseis ir jiems atsakyti prieš ju pačių tautos teismą.

— Julijonas Jazauskas.

NEW YORK'O Žinios

Sukėlė $400.00 Lietuvos Išlaisvinimo Reikalams

New York (LAIC) — Sekmadieny, geg. 20 d. Pennsylvania viešbučio Moderne salėje įvyko N. Y. Lietuvių Tarybos sukviesta N. Y. ir N. J. lietuvių draugijų Konferencija. Apart N. Y. Lietuvių Tarybos ir A. L. R. K. Federacijos Apskričio atstovų, kurie jungia visą eilę organizacijų, buvo atstovaujama apie 40 organizacijų — 87 atstovai ir keliasdešimts svečių.

Lygiai 2:30 val. pp. kun. K. Paulonis, Šv. Jurgio parapijos Brooklyne klebonas, paskaitė invokaciją. Baritonas Pr. Stankūnas, akompanuojant Jurg. Dirgenčiui, vadovavo abiejų himnų giedojimui. Po to Tarybos pirm. adv. K. Jurgėla atidarė konferenciją.

Konferencijos prezidiumą sudarė žurnalistas Kazys V. Baltramaitis (Elizabeth, N. J.), pirm.; siuvėjų Unijos lokalo atstovas Jonas Buivydas ir ALRK Moterų Sąjungos apskrities pirmininkė Stella Subačienė, vicepirm.; Juozas Jokubavičius — Paterson, N. J. ir Stasys Lukas, Brooklyn, N. Y., sekretoriai: Pr. Bajoras, Tėvynės red.,; išd. Rezoliucijų komisija susidarė: adv. St. Briedis, adv. K. Jurgėla, El. Matulionytė, J. Glaveckas ir V. F. Jankauskas.

Prof. Kazys Pakštas nepaprastai gražiai apibudino Steigiamojo Seimo reikšmę — kalbėjo 1 val. 15 m., kurios prabėgo kaip minutė. Jo kalba sužavėjo klausytojus. Labai įdomius pranešimus padarė Pr. Bajoras apie mūsų nuopelnus karo pastangose, J. Laučka apie lietuvių šelpimo akciją ir K. Jurgėla, apie talką Lietuvos žmonėms kovoje už nepriklausomybės atsteigimą. Po paskaitų buvo eilė diskusijų.

Konferencijos dalyviai suaukavo lygiai $400.00. Stambiausią auką davė Rochester, N. Y. ALT. skyrius — $100. Maspeth, N. Y. draugijos per kleboną kun. J. Balkūną atsiuntė $50., LSS 19 kp. $25. Kiti aukavo smulkesnėmis sumomis. Ant prezidiumo stalo buvo išdėstyta visa šiame kare pasirodžiusi literatūra Baltijos valstybių gynėjų pusėje — LAIC, Kult. Instituto, Pasiuntinybių, estų organizacijų, ir Londono grupių leidiniai.

Rochester, N. Y. klebonas kun. J. Bakšys ir LSS 19 kp. sekret. J. Januškis raštu sveikino, linkėdami, kad įvyktų visų patriotiškų lietuvių pajėgų suvienijimas ir kad būtų stengiamasi sudaryti bendrus komitetus su visų pavergtų tautų draugais Amerikoje. Konferencija nutarė kun. Bakšio ir p. Januškio laiškų nuorašus persiųsti Amerikos Liet. Tarybai ir kitoms interesuotoms organizacijoms.

Pirkite kiek išgalit karo bonus!

Siulo Praplatinti Veikimo Ribas

Žodis iš Waterbury, Conn.

Nors mūsų spaudoje užtinkam visokių žinių apie abelną lietuvių veikimą čia ir kitur, vienok kaž kodel neturime nuolatinių informacijų iš Švedijos, kur susispietė nemažas būrys pabėgėlių iš Lietuvos. Net gi negauta pasikalbėjimų su tais, kurie metėsi plaukti per Baltijos jūrą, kad išsigelbėti nuo naujo sovietiško okupanto.

Mano supratimu reiktų iškelti aikštėn ne vien nazių, bet ir bolševikų žiaurumus okupuotose šalyse. Pav. lenkai daug rašo ir skelbia apie tai pasauliui, mes gi, lietuviai, pasitenkinam bendromis frazėmis. Jeigu neturime konkrečių faktų, tai surinkime juos ir iškelkime aikštėn. Kaip tai nebūt, bet šis klausimas paliečia mūsų tautos gyvybę. Šiuo atžvilgiu, kaug ko galėtumem pasimokinti iš kitų

— **Aukštaitis.**

Tas, kuris gali vadyti liežuvį, tas gyvens be pavojaus.

— **Surinko A. Valančius.**

Tel. YARds 4641
J. RIMDZUS, D. C.
CHIROPRAKTORIUS
20 Metų Patyrimo
4649 S. Ashland Ave.
VALANDOS: 6—8 val. vakare Šeštadieniais visą dieną. Kitomis valandomis—pagal suturtį.

Dr. G. SERNER
LIETUVIS AKIŲ GYDYTOJAS
25 metų patyrimas

Tel. Yards 1829
Pritaiko Akinius
Kreivas Akis Ištaiso
Ofisas ir Akinių Dirbtuvė
3401 SO. HALSTED ST.
kampas 34th St.
Valandos nuo 10 iki 4, nuo 6 iki 8
Nedėlioj pagal sutartį.

Phine Republic 5550
A. N. MASULIS & Co.
REAL ESTATE
LOAS - RENTING - INSURANCE
Since 1916 in Business
6641 S. Western Ave.
CHICAGO 36, ILL.

URBA
Gėlės Mylintiems, Vestuvėms, Bankietam, Laidotuvėms, Papuošimams.
GĖLININKAS
4180 Archer Ave.
Phone LAFAYETTE 5800

LAIDOTUVIU DIREKTORIAI
— NARIAI —
CHICAGOS IR CICEROS LIETUVIŲ LAIDOTUVIŲ DIREKTORIŲ ASSOCIACIJOS
Ambulancų Patarnavimas Dieną ir Naktį
Turime Koplyčias Visose Miesto Dalyse

LACHAWICZ IR SUNUS
Phones: Canal 2515 Comm. 5765 Pullman 1270
2314 West 23rd Place 10756 So. Michigan Ave.

A. M. PHILLIPS
3307 So. Lituanica Ave. Phone Yards 4908

J. J. ZOLP
1646 West 46th Street Phone Yards 0781-0782

P. J. RIDIKAS
3354 So. Halsted Street SKYRIUS 710 W. 18th St.
VISI TELEFONAI: YARds 1419

J. LULEVIČIUS
4348 So. California Ave. Phone Lafayette 3572

S. P. MAŽEIKA ir J. EVANAUSKAS
3319 So. Lituanica Ave. Phone Yards 1138

LEONARD F. BUKAUSKAS
10821 S. Michigan Ave. Phone Pullman 9661

ADVOKATAI

JOHN B. BORDEN
Lietuvis Advokatas
2201 W. Cermak Rd.
Ofiso valandos: Kasdien nuo 2—4 Išskyrus Trečiadienius.
Telefonas Canal 1175
Vakarai Pagal Sutarties.
Namai: 6459 S. Rockwell St.
Telefonas Republic 9600

Tel. LAFayette 7020
DR. S. NAIKELIS
GYDYTOJAS ir CHIRURGAS
Rezidencija ir Ofisas
3417 S. Halsted Street
VALANDOS:
Nuo 2 iki 4 ir 7 iki 9 vak.
Nedėliomis pagal Sutartį

Phone Calumet 7858
DR. M. ZILVITIS
DENTISTAS
3246 S. Halsted Street

Phone Canal 6122
DR. S. BIEŽIS
GYDYTOJAS ir CHIRURGAS
2201 W. 22nd Street
CHICAGO, ILL.
Ofiso valandos: nuo 1—5 ir 7—8
Seredomis ir Nedėl. pagal sutartį
Rez. 6631 So. Californija Av.
Telefonas Republic 7860

YARds 2246
DR. C. Z. VEZELIS
DENTISTAS
4645 So. Ashland Ave.
arti 47th Street
Valandos nuo 9 iki 8 vakare
Seredoj pagal sutartį.

Dr. Margeris
3325 S. Halsted St.
Valandos: nuo 10 r. iki 2 po pietų ir nuo 6 iki 8 vakaro.
Šventadieniais tik susitarus
Phone YARds 7299

DR. EMILY V. KRUKAS
GYDYTOJA IR CHIRURGAS
4146 Archer Avenue
Ofiso Tel. LAFayette 3210
Res. Tel. REPublic 0054
Jeigu Neatsiliepia — Šauk KEDzie 2868
VALANDOS:
Kas diena nuo 1 iki 3 val. po pietų ir nuo 6 iki 9 val. vakarais
Trečiadienio vakarais ir Sekmadieniais pagal Susitarimą

YARds 4787
DR. STRIKOL'IS
GYDYTOJAS ir CHIRURGAS
Ofisas: 4645 So. Ashland Ave
Ofiso valandos:
Nuo 2 iki 4 ir nuo 6 iki 8 val.
Ned., Serd. ir Subatos vakarais
Tik pagal sutartį
Namų Tel. Prospect 1930

Tel. YARds 3146
VALANDOS: Nuo 11 iki 12, 2 iki 4 ir 7 iki 9
Pirmadieniai: 2 iki 4 ir 7 iki 9
Šventadieniai: 11 iki 12
Dr. V. A. Šimkus
GYDYTOJAS ir CHIRURGAS
ir Akinius Pritaiko
744 W. 35th Street

Tel. Pullman 1193 ir 8277
I. E. MAKARAS M. D.
GYDYTOJAS ir CHIRURGAS
10758 So. Michigan Ave.
ROSELAND-CHICAGO, ILL.

Phone YARds 5921
Rez. Tel. KENwood 5107
DR. BERTASH
756 W. 35th Street
Cor. of 35th and Halsted Sts.
Ofiso valandos nuo 1-3; 6:30-8 v.
Nedėldieniais pagal sutartį

Victory 1522
DR. J. KULIS
Valandos:
9 iki 12 a.m.—6 iki 9 p.m.
LIETUVIS GYDYTOJAS IR CHIRURGAS
3259 So. Halsted St. Chicago

LIETUVIŠKOS SPAUDOS RĖMĖJAI - BIZNIERIAI

Tel. Yards 7258
Aleksa Bakery
J. GAVĖNIA, Sav.
3339 S. Morgan St.
Geriausios Lietuviškos Plikytos Ir Rupios Duonos Kepykla

Tel. LAFayette 3171
Peoples Furniture Co.
M. T. Kezas, Ved.
4179-83 Archer Ave.
Jus Galite Gauti Viską Kas Tik Rtikalinga del Namų—Rakandų

YARds 3599
Piwaronas Baking Co.
D. Pivarunas, Sav.
4622 S. Marshfield Ave.
Kepėjai "The Winner" Duonos Taip Pat Ruginės—Lietuviškos

Tel. VICtory 4226
Progress Furniture Co
J. A. Krukas Ved.
3222-24-26 S. Halsted St.
Rakandai, Pečiai, Radios, Vaikam Rakandai — Viskas Del Namų

HEALTHY FOOD
Restaurant
Joe. ir Julia Malonis Sav.
3206 S. Halsted St.
Lietuviški - Amerikoniški Valgiai
Mandagus Patarnavimas

Tel. SEEly 8760
Roosevelt Furnit. Co.
Jovarauskas ir Bertulis Sav.
2310 W. Roosevelt Rd.
Visokie Namams Reikmenys
— RAKANDAI —

Tel. Victory 0066
Anna - James Tavern
Smagi Lietuviška Užeiga
3415 S. Halsted St., Chicago
Ona Bagdonienė ir
J. Janulevičius, Sav.

BOUlevard 9406
Frank Bastis
Savininkas
7-11 NATURAL TAVERN
ir ROSS HOTEL
711 W. 43rd St., Chicago

SOVIETŲ RUSIJA STATO TVIRTOVES LIETUVOS KRAŠTE IR LENKIJOJE

Nauji Debesys Centro Europos Padangėje

London (LAIC) — Sovietai stato įsitvirtinimus ir aerodromus Baltijos valstybėse, Lenkijoje, Čekoslovakijoje, ir užimtose Vokietijos srityse. Mobilizacijos keliu ugdoma ir apmokama bei ginkluojama Čekoslovakijos karuiomenė, kuri priėmė Raudonosios Armijos modelį, ginklavimą ir apmokymą. Lenkijoje jau sudaryta 10 pėstininkų divizijų, lavinama dar papildomų 20 divizijų, paruošta 30,000 karininkų — numatoma mobilizuoti 500,000 lenkų į "lenkišką" kariuomenę.

Lietuvoje sumobilizuoti visi karininkai — tikrosios tarnybos ligi 60 m. amž., atsarginiai ligi 50 m. amž., — bei puskarininkiai. Apie pusė mobilizuotojų nestojo šaukiami, bijodamiesi ištrėmimo Sibiran, ir slapstosi miškuose. Pašaukti 17 m. amžiaus jaunuoliai, šaukiami vyrai gimę tarp 1912 ir 1928 m. Masiniuose susirinkimuose Sovietų valdininkai atvirai grąsina: "kas nestos, to giminės bus iškelti į rytus."

Prieš ką Rusija mobilizuojasi, karui Europoje pasibaigus?

Tuo pačiu metu raudonarmiečiai nemedžioja vokiečių dezertyrų, kurie slapstosi įvairiose šalyse ir netgi užpuldinėja transportus.

Sovietų kariai pasidarė nedraugingi — plėšia, žagina, muša, šaudo. Atimti visi radio priimtuvai — tegalima klausytis aikštėse žinių iš valdiškų garsiakalbių. Arkliai retai kur matomi — karo reikalams iš ūkininkų atėmė. Privatiniems darbams sumobilizavo 20—24 m. amž. moteris. Kumečius "padalino" 4 ha. žemės — be teisės statytis pastatus — ir taip verčia juos telktis į kolchozus. Valdiška propoganda daro viską, kad tik sukompromitavus žmonių pasitikėjimą Amerika ir Anglija, užmušti visas viltis ir priversti sutikti su gyvenimu vergijoje.

Sovietų kariai netgi nesiskaito su šveicarų piliečiais.

Ar tenka stebėtis, kad minios žmonių tebesiveržia naktimis į vakarus, kad patekti amerikiečių ir anglų nelaisvėn?

New Yorko Lenkai Pareiškė Protestą

Jungtinis Balsas Už Europos Laisvę

New York (LAIC) — City Center teatre, New Yorke, gegužės 20 d. popiet įvyko milžiniška demonstracija už Europos tautų laisvę. Masinį susirinkimą surengė Amerikos Lenkų Kongreso skyrius su Rytinių Valstybių Koordinaciniu Lenkų Komitetu.

Svarbiausias kalbėtojas buvo J. V. Senatorius Robert A. Taft, kuris protestavo prieš Sovietų Rusijos pastangas paverg ti Lietuvą, Latviją, Estiją, Lenkiją ir eilę kitų valstybių. Jis pabrėžė, kad Rusijos reikalavimas pasilaikyti sau veto teisę prieš pasaulio mėginimus sudrausti agresiją "daro neįmanomu tarptautinės teisės įsigalėjimą".

Sveikinimus atsiuntė Kongreso atstovė Clare Boothe Luce. Gyvu žodžiu prabilo kongresmanai Philip H. Philbin, Mass. ir Joseph F. Ryter, Conn., demokratai, ir Jessie Summner, Ill., republikonė.

New Yorko Lietuvių Tarybos vardu kalbėjo kun. Jonas Balkūnas, kuris sukėlė nepaprastų ovacijų milžiniškoje minioje, siūlydamas visų pavergtų tautų draugams Amerikoje vienytis išlaisvinimo akcijai. Latvių vardu trumpai prabilo Richard Hermanson. Estus atstovavo Dr. John Torpats. Kalbėjo taipgi suomių, slavokų ir serbų organizacijų atstovai.

Lenkų amerikiečių visuomenės priimtoji rezoliucija reikalauja teisingumo ir laisvės visoms rusų vergiamoms ir naikinamoms tautoms, jų tarpe ir Lietuvai.

Dalyvavo Lenkų Šventėje

Roma (LAIC) — Italijos kovojusios lenkų kariuomenės organas "Orzel Bially" praneša, kad gegužės 3 d. Šv. Stanislovo bažnyčioje Romoje kardinolas Hlond laikė pamaldas Gegužės 3 d. Konstitucijos šventės proga. Pamaldose dalyvavo Lietuvos ministeris Stasys Lozoraitis, vyskupas Pr. Bučys ir Romos lietuvių kolonijos atstovai.

Gegužės 13 d. laidoje tas laikraštis įdėjo fotografiją dviejų jaunų lietuvių, išvaduotų iš vokiečių kariuomenės.

Šiam Sekmadienyje Įvyks Povilo Gailiaus Paminklo Pašventimas

Prieš kiek laiko mirusiam Povilui Gailiui, jo žmona Julia pastatė jo atminčiai didingą paminklą, kuris randasi Šv. Kazimiero kapinėse ir kurio pašventimas įvyks šiam sekmadienyje, gegužės 27 dieną, 2-rą val. po pietų. Giminės ir draugai prašomi paskirtu laiku suirinkti ir būti liūdininkais pašventimo paminklo ceremonijų.

— Rep.

Hitleris Nei Vienam Nepasitikėjęs

Privatinė Hitlerio sekretorė Anna Schroeder, kuri nuo 1933 metų buvo asmeniška Hitlerio sekretorė pareiškė, jog Hitleris nepasitikėjęs nei Goeringu, nei Hess, nei Himmleriu.

Bus Užtektinai Dviračių

Washington. — Karinės Produkcijos Taryba paskelbė, jog nuo dabar bus nuimti suvaržymai gaminimui dviračių, vacuum cleaners, žolės piautuvų ir kitokių naminių reikmenų.

Ten Būna Visokių Nesusipratimų

San Francisco konferencijoj pasitaiko visokių keistenybių ir ne vien politinio pobudžio. Posėdžių salėje orkestra dažnai pralinksmina delegatus įvairiais himnais arba šiaip dainelėm. Vieną sykį užgrojo populiarę: "Darling, come to me...". Kaikurie delegatai pamanė, jog tai kokios nors šalies himnas ir iškilmingai atsistojo. Kiti gi suprato kame dalykas ir pasiliko sėdint. Po viskam juoko buvo užtektinai visiems.

Ryžiais maitinasi daugiau negu pusė viso pasaulio žmonių.

Kokius Karo Bonus Galite Įsigyti

Paremkime 7-tos Laidos Karo Bonų Vajų

Gegužio 14-tą, š. m., prasidėjo pardavimas karo bonų 7-tos laidos. Yra septynių rūšių bonai:

Serijos "E" — už kartą sumokėjus $75.00 — po dešimties metų gausi $100.00.

Serijos "F" — už kartą susumokėjus $74.00 — po dvylikos metų gausi $100.00.

Serijos "G" už kartą sumokėjus $100.00 — per 12 metų gausi dividendų čekį kas metai po $2.50 nuošimčio.

1½% **Treasury Bond** su kuponais, parsiduoda sumomis $500, $1,000 ir daugiau. Neša 1½% nuo birželio 1, 1945. Valdžia atpirks šituos bonus gruodžio 15, 1950 metais.

2¼% **Treasury Bond** su kuponais, parsiduoda sumomis — $500, $1,000 ir daugiau. Neša 2¼% nuo birželio 1, 1945. Valdžia atpirks šituos bonus 1959 arba 1962 metuose.

2½% **Treasury Bond** su kuponais, parsiduoda sumomis po $500, $1,000 ir daugiau. Neša 2½% nuo birželio 1, 1945. Valdžia atpirks šituos bonus 1967 arba 1972 metuose.

Del tų, kurie nori įdėti pinigus ant trumpo laiko (nuo 1 mėnesio ir iki 3 metų) yra dvie jų rūšių bonai.

a) 7-8% Certificate of Indebtedness;

b) Treasury Savings Notes, Series "C", kurie moka 1.07% jeigu išlaikysit 3 metus.

Iš patiekto surašo jūs galite pasirinkti karo boną, katras jums geriausia patinka.

Visų rūšių karo bonus galite gauti Taupymo Bendrovėse, Bankuose ir pašte.

Pirkti bonai tik per lietuviškas Taupymo Bendroves bus užrekorduoti ant lietuviams paskirtos $4,500,000.00 kvotos.

Su nupirktu bonu iš lietuviškos Taupymo Bendrovės, kiekvienas gaus vieną, du ar daugiau tikietų į parengimą "žvaigždžių" birželio 10, 1945, Dariaus Girėno svetainėje.

J. P. Varkala,
Executive Sekretorius
Chicagos Lietuvių K-to.

Pasigailėjo

— O ką dabar veikia tamstos sūnus?

— Jis užbaigė kolegiją ir ima mediciną.

— Tikrai gaila, kad taip jaunas, o jau turi gydytis...

P. CONRAD
FOTOGRAFAS
Mūsų Studija Gražiai ir Moderniškai Įrengta
420 WEST 63RD STREET
Tel. Englewood 5883-5840

Kviečia Grįžti į Lietuvą, Bet Su Tam Tikra Sąlyga

Turės Gelbėti Sovietiškai Tvarkai

Tie lietuviai pabėgėliai, kurie atsidūrė anglų ir amerikiečių pusėje, Vokietijoje, gavo atsišaukimus, parašytus lietuvių kalboje ir išleistus Paleckio "valdžios" vardu. Ten sakoma, jog visi nazių ištremti gali grįžti į Lietuvą, bet su sąlyga jei gelbės atstatyti "naują, tarybinę Lietuvą."

Anglijoj Prsideda Politiniai Ergeliai

Darbiečiai Mano Pasipelnyti Rinkimuose

Darbiečių Partijai atšaukus savo atstovus iš Churchill ministerių kabineto, pastarąsis bu vo priverstas rezignuoti ir pareikalauti karaliaus kad dabartinis parlamentas būtų paleistas. Tuo būdu anglų valdžioje prasidėjo krizis, kuris žymiai sutrukdys svarbiųjų klausimų rišimą.

Darbiečiai, kurie turi du syk mažiau atstovų parlamente negu konservatyviai, tikisi laimėti ateinančiuose rinkimuose. Jie paskelbė gana radikališką programą ir tikrindami jog jie geriau galės susikalbėti su Sovietų Rusija, negu "atžagareiviška" Churchill grupė.

Čecham Užmestas Sovietiškas Jungas

Svarbiosios Valdžios Įstaigos Komunistų Rankose

Šiandieninėj Čechijoj nazių jungą pakeitė sovietiška sistema. Jau buvo pranešta anksčiau, jog čechų armija priims sovietiška uniformą, apsiginklavimą ir organizaciją. Politinė krašto administracija irgi bus pasiūta ant maskoliško kurpalio.

Pačios svarbiausios ministerijos: vidaus, apšvietos, informacijų atsidūrė bolševikų rankose. Reiškia, Maskvos klapčiukai kontroliuos policiją, mokyklas, radio, spaudą ir pan. Prie tokių aplinkybių tik beliaka oficialiai paskelbti, jog Čechoslavakija tampa Sovietų Sąjungos dalimi.

Ištikro, keisti tie čechai. Pirmiau kaip avys atsidavė Hitlerio protektoratui, o dabar tokiu pat paklusnumu priėmė Stalino "globą".

Maskvai yra svarbu turėti savo rankose tą kraštą. Nujausdama neišvengtiną konfliktą su vakarinėm demokratijom, Sovietai bando padaryti iš Čechoslovakijos savo tvirtovę.

Motina 17 Vaikų Turi Dar Liuoso Laiko

San Pedro, Cal. — Nors prižiūrėti 17 nuosavų vaikų nėra štuka, bet p-ni J. Powell turi užtektinai laiko dalyvauti visuomeniškuose reikaluose ir Amerikos Raudonojo Kryžiaus veikloje.

MARGUTIS
"DIENŽODIS" LEIDŽIAMAS NUO 11 BALADŽIO, 1932
1450 Kil. — 12 METAI
WHFC
(1450 Kil.)
Sekmadieniais — 1 val. popiet.
Darbo Dienomis — 9:30 v. v.
PENKTADIENIAIS NUO
7 iki 8 val. vakare

ARTHRITIS DIEGLYS REUMATIZMAS
Nepaprasta Pagelba
Jeigu jums skauda nugarą ir kankina gelianti muskulų skausmai, Lumbego, Neuralgia Sukietėjimas Sąnarių, Neuritis, Padagra, pabandyk **TY-DALL** kapsulse. Pir mutinis bandymas įtikins. Nesikankinkit. "TY-DALL padarė stebuklus del jų". Mes gaunam orderių pakartojimą. Tuli sako, jog tai verta dešimtį kartų daugiau pinigų **TY-DALL** verta išbandyti
JUS BUSITE LABAI PATENKINTI
25 Ty-dall kapsulių — $1.00
100 Ty-dall kapsulių — $3.00
Pristetysim — Village 9687
TY-DALL
922 S. WESLEY AVE.
Oak Park, Ill.

Žiurėk! — Žiurėk! - Žiurėk!
Paliuosuti Nauji Filter-Queen Vacuum CLEANERS
Užsisakyk tuojau, nes pristatymai bus atliekami, kaip gauti užsakymai. Taipgi "Health-Mor" pakeitimui dalis ir įvairių išdirbysčių perdirbtas mašinas tuojaus galėsite gauti. Kreipkitės pas
J. F. DANIS – Dyleris
4753 S. Maplewood Ave. — Chicago — Tel. Virgiania 0310
TAIPGI TAISOM VACUUM CLEANERIUS, RADIOS IR KITUS ELEKTROS DALYKUS

PASKOLOS ANT PIRMŲ MORGIČIŲ
STATYBAI — REMONTAVIMUI ARBA REFINANSAVIMUI

...it will provide a debt-free home with our home-financing plan!
ant Lengvų Mėnesinių Išmokėjimų!
NAUDOKITE PROGĄ DABARTINĖMS ŽEMOMS NUOSIMČIO RATOMS.
TAPKITE FINANSINIAI NEPRIKLAUSOMI!
TAUPYKITE musų įstaigoje. Jusų indėliai rupestingai globojami ir ligi $5,000.00 apdrausti per Federal Savings and Loan Insurance Jusų pinigai išmokami ant pareikalavimo.
SENIAUSIA IR ŽYMIAUSIA LIETUVIŲ FINANSINĖ ĮSTAIGA
— 46 Metai Sekmingo Patarnavimo! —
KEISTUTO SAVINGS and LOAN ASSOCIATION
TEL. CALUMET 4118 Jos. M. Mozeris, Sec'y 3236 SO. HALSTED ST.

Mokslo Kampelis

Del Ko Mes Geriame Vandenį?

Šis klausimas kai kam gali atrodyti labai paprastu ir tiek suprantamu, kad nenorėtų apie jį diskusuoti. Kodel mes geriam vandenį? Del to, jog esame ištroškę. Tačiau toks atsakymas nėra pilnas. Yra ištirta, jog žmo gaus kūną sudaro 75 nuoš. vandens. Gal būt del to jis lošia tokią svarbią rolę.

Bėgyje 24 valandų žmogus ne tenka dvylikos stiklų vandens. Todel į dieną jis turi tiek įgauti jo, kitaip jis pradės silpnėti ir nykti. Nėra būtina tiesioginiai išgerti tiek stiklų. Vandenį gauname drauge su maistu—duonoje, mėsoj, sriuboj, kavoje ir kaikada aluje.

Naujų modelių automobiliai pasirodys tik 1947 metais. Iki to laiko turėsime pasitenkinti tik 1942 metų modeliais.

Karo departamentas pranešė jog Walter Latvėnas, seržantas, 10500 Indiana Ave. Chicago, tapo sužeistas Pacifike.

Apdrauda–Paskolos REAL ESTATE
Norėdami apdrausti savo nuosavybes, ar gauti paskolos, ar pataisyme savo namo kreipkitės į mano ofisą.
Esu pasirengęs visiems tinkamai patarnauti
August Saldukas
4038 Archer Ave.
Prone LAFayette 6719

AUDITORIUM RESTAURANT
3131 S. Halsted St.

LIETUVIŠKI ir AMERIKONIŠKI VALGIAI SU GERIAUSIU SKONIU.
MANDAGUS PATARNAVIMAS.
P. Balčiunas ir M. Kovarski, Sav.

DUODAM PASKOLAS
Ant Pirmų Morgičių
UŽ MAŽESNĮ NUOŠIMTĮ — BE KOMIŠINO

PATARNAVIMAS GREITAS ir TEISINGAS
UNDER U. S. GOVERNMENT SUPERVISION
STANDARD FEDERAL SAVINGS
AND LOAN ASSOCIATION OF CHICAGO
ARCHER AND SACRAMENTO AVES.
CHICAGO, ILL.
JUSTIN MACKIEWICH, Pres. and Mgr.

Phone Virginia 9493 Moterims Trečiadieni
SOUTH PAULINA
RUSSIAN TURKISH BATHS
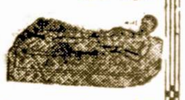
ATLANKYKIT SVEIKATOS PIRTĮ
Naujai įrengtas rusiškas kambarys su akmenų krosnim. Kambarėliai dėl pagulėjimo. Kainos labai prieinamos
ELEKTRIKINIS GYDYMAS
Mineralinės, sulferinės vanio duoda didžiausią kraujo cirkuliaciją, kuomi galima išsigelbėti nuo visokių ligų.
1657 West 45th St. Kampas S. Paulina St.
A. F. CZESNA, Savininkas

LAIDOTUVIŲ DIREKTORIUS
John F. Eudeikis
SENIAUSIA IR DIDŽIAUSIA LAIDOTUVIŲ ĮSTAIGA
AMBULANCE
DIENĄ IR NAKTĮ
Visi Tel. Yards 1741-1742
4605-07 So. Hermitage Ave.
4330-34 S. California Ave.
Tel. LAFayette 0727
DYKAI Koplyčios visose Chicagos dalyse

Radio Programas nuo 8:00 iki 8:30 Pirmadienio ir Ketvirtadienio Vakare iš stoties WGES (1390), su Povilu Šaltimieru

Chicagoje

Nepaprasta Suvalkiečių Mišraus Choro Pramoga

Buvo Pasveikintas Choro Pirmininkas A. Valukas

Šeštadienyje, gegužio 19 vakare, Suvalkiečių Mišrus Choras buvo surengęs šaunią vakarienę Ukelio svetainėje. Rengimo komisijoj buvo p-ni P. Kevičienė, P. Milišauskienė ir M. Norkienė.

Laike vakarienės p. Ukelis patiekė užtektinai alaus ir dvi bonkas geros degtinės. Dr. Dundulis pasakė gyvą kalbą ir daug juoku. Bet svarbiausias momentas tai buvo pranešimas, jog mūsų choro pirmininkas p. A. Valukas įžengia į moterystės stoną su p-le Ona Stenkins. Visi palinkėjo jiems laimingos kloties ir įteikė nuo choro ir jo narių gražių dovanų. Tas balius tęsėsi iki 3 val. nakties.

Chicagiečiai Veikėjai Pagerbė SLA. Pild. Tarybą

Susirinkimas ir Vakarienė Praėjo Smagioj Nuotaikoj

Susirinkus SLA. Pildomai Tarybai posėdžiauti Chicagoje, vietiniai veikėjai nusprendė ją pagerbti ir pereitame penktadienyje Sandaros svetainėje buvo suruošta vakarienė ir pasikalbėjimas. Dalyvavo prez. W. F. Laukaitis, vice-prez. P. Dargis, sekretorius Dr. M. J. Vinikas, iždininkas K. Gugis, iždo globėja p-lė E. Mikužiūtė ir S. Mockus, daktaras kvotėjas Dr. S. Biežis. Vietinių susirinko virš 40 asmenų.

Pasikalbėjimams pirmininkavo Dr. A. Montvidas. Buvo priminta daug įdomių faktų apie SLA. ir taip vadinama konversija, kuri neužilgo bus pradėta vykinti.

P-ni J. Andriulienė, kurios gimimo diena buvo kaip tik tuo metu, paaukavo ir paruošė skanių valgių: kumpio, sūrių, sviesto, pyragaičių, dešrų ir pan. P-ni P. Gribienė iškepė blynų su sūriu. Tuo būdu svečiai buvo tinkamai pavaišinti. Patarnauti gelbėjo p-ni M. Kuperienė ir Helen Vistarta.

Beja, ta pačia proga p-niai J. Andriulienei buvo atsiųstas gėlių bukietas nuo p-nios F. Bračiulienės.

S. Voight-Staniuliutės Balsą vėl Teko Girdėti Iš Lietuviško Radio

Smagu pastebėti, jog po ilgų "atostogų" Stella Voight-Staniuliutė vėl sugrįžo prie dainos. Pereitam antradienyje ją teko išgirsti dainuojant iš Peoples Furniture Co. radio valandos—WGES stotyje. Stella dainavo solo ir duetą su Juozu Žiuronu. Norėtumem ją išgirsti dažniau lietuviškuose programuose!

Verta pažymėti, jog toje pačioje radio stotyje pianu skambina Leo Ambrose. Jis yra prūsų lietuvis, gimęs netoli Tilžės ir neblogai kalbąs lietuviškai.

Paliuosuoja ir Karininkus

Washington. — Karo departamentas pranešė, jog karininkai bus paliuosuoti tokia pat tvarka kaip ir kareiviai, proporcijoje 1:20.

Pasekminga Konferencija Ir Prakalbos Gegužio 20 Dieną

Aukomis Sukelta $2,000

Metinė Chicagos lietuvių organizacijų atstovų konferencija, pereitam sekmadienyje, praėjo gana pasekmingai. Dalyvavo virš 300 delegatų ir svečių, o aukų sukelta apie pora tūkstančių. Taigi, mūsų kolonija vėl pasirodė šauniai Lietuvos gelbėjimo fronte.

Konferencija, prasidėjusi tru putį po 10 val. iš ryto, praėjo gyvai ir sklandžiai. Jai pirmininkavo kun. I. Albavičius, Dr. Drangelis ir Dr. A. Montvidas. Maldą sukalbėjo kun. Paškauskas. Kalbas pasakė mūsų delecijos San Frnciske pirmininkas adv. W. F. Laukaitis, Lietuvos konsulas P. Daužvardis ir visa eilė vietinių veikėjų.

ALT. pirmininkas p. L. Šimutis pasakė jautrią ir įspudingą kalbą ragindamas visus dirbti ir kovoti kad Lietuva vėl būt laisva ir nepriklausoma. Dr. P. Grigaitis, ALT. sekretorius, nepaprastai gyvai ir vaizdžiai atpasakojo mūsų šių dienų problemas ir skaudžią padėti Lietuvos.

Buvo apkalbėta visa eilė klausimų. P-nas J. Mozeris, J. P. Varkala ragino visus pirkti 7-tos karo paskolos bonus; p-ni J. Daužvardienė aiškino apie Amerikos Raudonojo Kryžiaus reikalus.

Konferencijos pradžioje dalyvavo ir šio karo didvyris, už narsumą gavęs aukščiausį atsižymėjimą — Kongreso medalių. Jis prabilo į delegatus lietuviškai ir sukėlė didėles ovacijas. Juomi buvo seržantas S. Benderis.

Rezoliucijas perskaitė Dr. A. Zimontas ir p. Pajaujis. Jose buvo pareikšta reikalavimas Lietuvai nepriklausomybės ir protestuota prieš raudonųjų terorą Lietuvoje.

Vakare, toj pačioj Lietuvių Auditorijoj įvyko prakalbos, kuriose kalbėjo adv. W. J. Laukaitis, Povilas Dargis, pulk. K. Grinių, Lietuvos konsulas Chicagoje P. Daužvardis, Dr. M. J. Vinikas ir kiti. Pirmininkavo Dr. A. Montvidas.

Šios konferencijos surengimui daugelis asmenų dirbo nuoširdžiai ir atsidavusiai. Del to ji ir buvo taip pasekminga.

— **Alfa.**

Pagerbs Žuvusius Lietuvius Karius

Apeigos Dariaus-Girėno Svetainėje

Dariaus - Girėno legionierių postas No. 271 rengia labai įspūdingas karines apeigas pagerbimui mirusių antrame pasauliniame kare narių, tarnavusių Dėdei Samui. Jos įvyks sekmadienyje, gegužo 27 dieną, 7 val. vakare savoje svetainėje, 4416 S. Western Ave.

Visi karių tėvai, motinos ir giminės širdingai prašomi dalyvauti ir atiduoti pagarbą tiems, kurie paaukavo savo gyvastį kad mes būtumem laisvi.

— **Joseph A. Rachus,**
Commander.

CHICAGIEČIAI SUDĖJO $2'000 GELBĖTI LIETUVĄ

Aukos Chicagos Lietuvių Tarybai

Konferencijos metu, gegužio 20 d. delegatai ir svečiai aukavo sekančiai:

John Gustainis, Beloit, Wisconsin	$100.00
E. S.	50.00
G. A. Šukys	25.00
ALT. Skyrius Racine, Wisconsin	25.00
Aleksandras Budris	25.00
Petras Leonardas	25.00
Elsie Barton	20.00
J. P. Varkala	20.00

Po $10.00 aukavo sekantieji:

Jonas Bukauskas, Paul Miller, Mr. & Mrs. Mačiukas, Lithuanian University Club, Casimiera Juozaitis, Ona Achas, Mr. & Mrs. J. Dembros, Kun. I. Albavičius, p-ni Aleliūnienė, K. Laudanskas, Charles Jonikas, B. Baliauskas, Mrs. Shukis, Mr. & Mrs. Aleskinis, Antanina Budavičaitė, Mr. & Mrs. Stasiūnas, Martinas Varkulis, Mrs. M. Andreikaitis.

Po $5.00 aukavo sekantieji:

Dr. A. Zimont, Dr. K. Drangelis, George Černiauskas, Dr. Petras Daužvardis, W. F. Laukaitis, Baltimore, Md., A. D. Kaulakis, Helen Domkus, A. Tutle, P. Martinkaitis, Mr. & Mrs. Paul J. Petraitis, Marion & V. Ascila, Cicero, Ill. Pius Matkus, M. Pakeltis, Jonas Brazauskas, P. Niedvacas, Emma Ascilla, Thomas Aleksynas, K. Zaromskis, Mr. & Mrs. Palakas, Mrs. Connie Mayers, Mrs. T. Andriulis, Joseph Mozeris, C. Jonitis, N. N., Matas Biekša, Jurgis Šimaitis, J. Andreikas, T. Pupauskas, Bessie Palauskas, J. L. A., C. Shukis, Jonas Vilkas, A. Kazlauskas, Mykolas Stribicius, K. Augustas, A. Žalatorius, P. M. K., Simas Pilackas, Ben Stankus, Vicas Solis, Steponas Maziulis, Jonas Jasinskas, K. Liutkus, Adv. K. Gugis, Jonas Servidas, C. Genis, Mr. & Mrs. S. Dombro, N. N., A. Zakaris, Mr. Aliszauskis, Matilda & Robert Bamiskis, Vincas Monikas, Jonas Skirmontas, Ann Maseliūnas, Constance Svager, Jonas A. Vilkišius, Frank & Domicelė Jakavičiai, Zigmunt Gedvilas, Juozas Wilimaitis, B. T., Stasys Petrauskas Kanstancija Stankus, Mr. & Mrs. Virdis, George Kapočius, Racine, Wis.

Po $4.00 aukavo — R. Snukas ir Mrs. Grigonienė.

Po $3.00 aukavo: — Ona Kukenis, Ona Sinkevičienė, Adolfina Rimeidaitė.

Po $2.00 aukavo: — N. N., Nellie Zangienė, J. Mikšis, Ona Mastinik, E. Samienė, A. Daugirda, A. Maskaliūnas, Mrs. Petraitis, Akvilė Ančiūtė, V. Grebilūnas, F. Milskis, K. Aleksiūnas, G. Erelska, P. Brazis, A. ir Juozas Machulis, B. Venckūnas, John Vaišvil, P. M., Marcella Williams, M. Bertulienė, Juozas Bacevičius, Rockford, Ill., Helen Vistarta, M. Kuper.

Po $1.00 surinkta $139.00 ir smulkiais $2.00.

FINANSŲ KOMISIJA:
G. Šukys,
P. Dalen,
K. Mačiukas,
A. Valonis.

Viduramžiuose įstatymai leisdavo vyrui apkulti savo žmoną.

YOUNG MAN

A Fine Future with Good Wages Awaits Person Interested in Opportunity to Work in Our "Wool Department" Position to — Eventually Lead into Supervisory Capacity Phone Oaklawn 555 or apply

SMITH CLEANERS

"Excellent Bus Transportation" Regular Frequent Suburban Service, Connections at Terminal 63rd and Halsted or 95th St. & Western—Ashland or Vincennes

GLASER'S RADIO SHOP

24 HOUR SERVICE

Expert Repairs on All Makes of Radios
Also Complete Line of Parts and Tubes
Free Pick Up and Delivery on South Side

WE BUY USED RADIOS

5123 So. Kedzie Avee. — Prospect 1790

TRUMPOS ŽINIOS

Mūsų veikėjos p-nios P. Balickienės, 1804 W. 64th St. sveikata žymiai pablogėjo ir ji turi namuose nuolatinę slaugę.

Pereitam sekmadienyje į Chicagą buvo atvykusi Raciniečių delegacija po vadovybe p. M. Kasparaičio ir p. Geo. Kapočiaus.

Viešėję pas mus adv. W. F. Laukaitis ir pulk. K. Grinius dalyvavo pasitarime iki paskutinės minutės ir vos suskubo pagauti išeinantį traukinį.

Vakarinės miesto dalies biznieriai pradėjo smarkią agitaciją kad Pulaski Road vėl būt vadinamas Crawford Ave.

Karys Frank Raila, 6437 So. Campbell Ave. sugrįžo namo iš vokiečių nelaisvės. Jis buvo pabėgęs iš nelaisvės ir slapstėsi iki neužtiko amerikiečių.

Šiomis dienomis Sandaroje lankėsi karys Petras Baltrėnas, kuris yra parvykęs atostogoms. Jis yra išbuvęs Pacifike apie porą metų ir yra dalyvavęs keliuose mūšiuose.

Merginų ir Moterių

Jū Esate Reikalingos
Pagelbėti Gaminimui
Svarbios Karo Medžiagos
Lengvas Darbas Dirbtuvėje
Geros Darbo Apystovos

Philco Corporation
3345 W. 47th St.
Užsidirbkite Mokindamosi

EXTRA CASH FOR EXTRAS
RIŠULYS
Už Automobilių

Tie Kurie Moka Aukščiausias Kainas yra Mūsų Artimiausi Kompetitoriai

Mes Perkame Visokių Išdirbysčių Ir Visokių Modelių
$50 iki $5,000

Atnešk Title ir Gausi Cash
Atidaryta Kiekvieną Dieną
Iki 8 val. Vakare

J. B. Lawson & Co.
Harlem ir Randolph
Forest Park, Ill.

Mes Dekoruojam
Namus—Krautuve—Bažnyčia
Taipgi Atliekam Remodeliavimų Darbą: Porčius, Stogus, Beizmento Apts.
Pašauk žmogų, kuris žino

Modern Decorating & Plumbing Co.
5025 S. Michigan Ave.
Bou. 7752 ar Bou. 4847
Apskaitliavimai už dyka.

Vyras Daliai Laiko
Bendram Darbui Dirbtuvėje
Gera Proga ir Užmokesnis
5 dienos savaitėje
Kreipkis
CHICAGO MERCHANDISE & EQUIPMENT CO.
828 W. Exchange
Phone Yards 0100

SAVE COAL NOW!
Insulate
1—2—3 FLAT BLDGS.
$109 COMPLETE

Complete Service on RECOATING, GRAVEL, ASPHALT, ROLL & SHINGLE ROOFING
CALL MR. GODE
SPAulding 2600
SO. SIDE: REPUBLIC 4800
WALTER ROOFING & INSULATING CO.
Insulators for Over ½ Century
3820 W. CHICAGO AVE.

NOW IS YOUR OPPORTUNITY
RE-UPHOLSTER
Give your old furniture the appearance of NEW with skilled upholstering.
SOFA As Low As $30
CHAIR As Low As $17
WE USE STEEL WEBBING IT LASTS A LIFETIME
BILTRITE UPHOLSTERY SERVICE
7737 S. Halsted St.
STEwart 0366

Monarch Liquor Co.
N. KANTER, Sav.
Specialėmis Kainomis
Čia Galite Gauti Degtinės, Brundės, Rum, Gin, Vyno Kordialų Įvairiausių Rūšių.
3529 So. Halsted St.
Phone YARds 6054

CLASSIFIED

DISTRIBUTED DAILY THROUGHOUT CHICAGO

Waitresess
Experienced, excellent salary and tips, uniforms, meals.
Hours from 2 to 10 pm. steady.
Legion Restaurant
4342 N. Elston Ave.

Darbininkai Kepykloje
Nuolatinis Darbas
Geras Užmokesnis
ROSEN'S BAKERY
2549 W. Division St.

Siuvėjas
Patyręs Valymo Įstaigoje.
Nuolatinis Darbas
Geras Atlyginimas
CARDINAL CLEANERS
5029 Cottage Grove

FURNITURE FINISHER
Turįs Plataus Patyrimo
Geras užmokesnis
Nuolatinis Darbas
Lawrence Interiors
1910 E. 79th St.

Mergina ar Moteris
Prižiūrėti du vaiku dienos metu ir atlikti bendrus darbus namuose.Mažas apartmentas. Geras Umokesnis. Telefonuokite prieš pietus Midway 3236.

Reikalinga Moteris
Bendram Darbui Dirbtuvėje
Geras Atlyginimas
Paul & Rudi
3237 N. Western Ave.

Reikalinga Jaunų Mergaičių
Išmokti nuolatinio darbo dabar ir po karo. 52½ cento į valandą. Laikas ir pusė už virš 40 val.
Chicago Embroidery Co.
1715 W. Ohio St.

General Porter
Ir pagelbėti Išsiuntimo bei Viniojimo Departamente
Turi Pristatyti A-I Paliudymus.
Geras Atlyginimas.
Nuolatinis Darbas
Stylebilt Hilton Clothes
244 So. State St.

Krikščioniša Šeima
Maloniuos Namuos Užmiestyje Reikalauja Geros Šeimininkės. Nereikia Skalbti. $60 į mėnesį ir pilnas užlaikymas.
Telef. Kenwood 8337

Reikalinga patyrusios moters apvalyti namus, dvi dienos savaitėje nuo 9 val. iki 4:30. $5. į dieną ir gatvekaris.
P-ni Clara Barret
3614 N. Springfield Ave.
Telef. Irving 1932.

Tarnaitės
Del Apartment House Išmokinsime
Telefonuokit South Shore 8528, arba kreipkitės
7456 South Shore Drive.

Cake Helper
Experienced—Biscuits & Coffee Cakes. Geras Užmokesnis.
Turi būt nuolatinis ir patikimas
Kaplans Bakery
3645 W. Lawrence Ave.
IND. 0813

Salad and Pastry Girl
Good pay; good hours; closed at 4 Saturday; no Sundays.
Dickson's Grill
410 N. Michigan, lower level.

Pirmi Morgičiai
Užtikrintai Nuosavybei
Geroje Vietoje
Nuo $1,750 iki $4,500, 5-tas nuoš.
D. L. KRUEGER
111 W. Washington St.
Phone Central 5225

Man Reikalinga
Moteriškė virti ir valyti del poros 9 mėnesiams į metus — 5 šeimoje 3 mėnesius į metus. Ji gali turėti savo šeimą su savim. Vaikams bus mokama už darbą, jei panorės. Geras Atlyginimas, priklausas nuo jos šeimos didžio. Atskiras namas, jei pageidaus. Jei ne našlė, vyras gali būti su ja.
L. R. Schauffer
1 N. La Salle St.
Telefonuok Dearborn 1404 ar Lake Zurik 2774

Girl to care for 2 small children Light Laudry, No Heavy Cleaning. Other help. No Sundays.
$25.00 Room and Board
3221 W. 96th St.
Evergreen Park 8173
Mrs. J. Giacone

4 ir 5 Kambarių Namai
BURNHAM, ILL.
Model House
14225 Greenbay Ave.
Atdaras Sekmadieniais nuo 1—6
Pašauk
Clarence Bohling
BAY 1477

Patyręs Virėjas
Geras Atlyginimas
Nėra Sekmadienių
Spic N Span Restaurant
1321 East 57th St.

Patyręs
Langų Plovėjas; $1.25 į valandą,
Jei Yra Unijistas
Kreipkis
431 N. Clark St.

3927-29 Southport Ave.
Puikus, Moderniškas 15 Fliatų Namas Greitam Pardavimui.
Apžiūrėjimas tik Susitarus.
Pašauk Bittersweet 1570
Iš Ryto arba po 9:30 vakare

Patyrusi Waitress
Geras Atlyginimas
Nėra Sekmadienių
Spic N Span Restaurant
1321 East 57th St.

FOLDING MACHINE
Operator
Puiki Proga Tinkamam Vyrui.
Nuolatinis Darbas
123 N. Wacker Drive
Pašauk State 5977

Specializuojamės
ŠVENTOS ŠIRDIES PAVEIKSLUOSE
1. No. 2 Šventos Širies paveikslai Antique Ivory Rėmai $1.50
2. Via Matrix Station Aukoti Bažnyčioms $12.00
3. Kant Tangle Ražančiai $2.00
Sterling Sidabro $5.00
4. Naminiai altoriai $14.00
5. Timeless Topicks 33 už $1.00
Orderiuok pagal numerius — Pasiųsk pinigus su orderiu
Tinkamos Dovanos Pirmai Komunijai — Konfirmacijai, Motinos Dienai — Tėvo Dienai — Mokslo Užbaigimui.
Įdedam į Rėmus Religinius Paveikslus Urmu ir Pavieniai.
St. Joseph's Religious Goods Co.
2935 No. Southport
Lincoln 2134