SANDARA

THE LEAGUE

LITHUANIAN NEWSPAPER

SANDARA
Published by the Lithuanian National League of America
Consisting of 100 Branches Located in all Principal Cities of the United States
Adv. Agency — "Watkins"
840 W. 33rd St., Chicago, Ill.
Yards 4789

METAI XXXI — PENKTADIENIS, BIRŽELIO- -JUNE 29 D., 1945 M. — No. 26

Gruožai

Rašo V. G.

DR. J. JONIKAIČIUI MIRUS
NAUJA LENKŲ "VALDŽIA"
RINKIMAI ANGLIJOJE.

Pereitame šeštadienyje, Detroite tapo palaidotas Dr. J. J. Jonikaitis, žinomas darbuotojas ir tautinių reikalų rėmėjas. Vėlionį man teko asmeniškai pažinti, viešėti pas jį ir pasikalbėti įvairiomis temomis. Jis turėjo gerą lietuvišką širdį ir kiek vienas jį mėgo. Jis buvo susikrovęs nemažai turto, bet jį lengvai dalino šimtinėmis įvairiems labdarybės ir tautos gelbėjimo reikalams.

Dr. Juozas J. Jonikaitis palieka po savim garbingą atminti ir gilų įvertinimą jo darbų.

— • —

Atsipeikėję po pergyventų nelaimių ir sunkios kelionės, Švedijoj gyvenantieji lietuviai pradėjo rūpintis savo gimtinio krašto išlaisvinimu. Gegužio mėnesyje buvo sušauktas Baltijos studentų mitingas, kuriame dalyvavo ir būrelis švedų. Buvo priimtos rezoliucijos už Lietuvos, Latvijos ir Estijos nepriklausomybę ir išsiuntinėtos įvairių šalių diplomatinėm atstovybėm. Tai buvo balsas pačių Lietuvos žmonių.

— • —

Prieš porą sąvaičių "Sandaroje" buvo pranešta, jog Šv. Jurgio bažnyčioje bus atlaikytos mišios už Dr. J. Šliupą. Komentuodamas tą įvykį vėliausioj savo laidoje, So. Bostono "Keleivis" parašė:

"Bažnyčioje nebuvau ir nemačiau kaip Sandaros red. Mikas Vaidyla meldėsi, bet davatkos kalba, kad jo poteriai vis vien nepataikė į dangų."

Aišku, kad nepataikė, nes tuo laiku M. Vaidyla važiavo traukiniu iš New Yorko į Chicagą. Todel bereikalo "Keleivis" ir jo davatkos dildo savo liežuvius kur toji malda nueina...

— • —

Patriotiniai nusiteikę lenkai verkšlena, kad naujai sudarytoje Varšuvos valdžioje 75 nuoš. yra komunistų, o tik 25 nuoš. demokratinio elemento. Aišku, toji mažumą nieko negalės padaryti. Ir kaip tik sulipdytoji valdžia gaus Amerikos ir Anglijos pripažinimą, tai demokratų grupelė bus išspirta lauk ir bolševikai nevaržomai galės pravesti savus balsavimus, gaudami 99 nuoš pritarimo.

— • —

Sunku tiesiog suprasti del ko Washingtonas ir Londonas vis nusileidžia ir nusileidžia. Jeigu tokie "apyzmentai" daromi Lenkijos atžvilgiu, kuri pirmutinė stojo į karą su Hitleriu, tai ką gi bekalbėti apie kitus, kurie irgi dejuoja po žiauria bolševikų okupacija. Tylėjimas ir pataikavimas neišgelbės taikos, bet tiktai išaugins dar didesnius ragus raudonam imperializmui.

— • —

Panašių nerimavimų dažnai pasireiškia ir amerikiečių spaudoje. The Chicago News neseniai parašė: "Eilinis amerikietis yra nustebęs ir pasipiktinęs Rusijos elgesiu. Bet mūsų diplomatai negali vien tik stebėtis. Jie privalo būti teigiami apgynime teisingumo ir žmogaus teisių ir privalo būti tvirti. Mes turime laikytis taip kietai, kaip mūsų kareiviai užjūryje."

Aišku, kitaip elgiantis, mes pralaimėsim taiką ir visą Europą pavesime naujo diktatoriaus malonei.

— • —

Liepos 5 dieną Anglijoj įvyksta rinkimai į parlamentą. Kandidatų yra 1,680; daugiausiai tai darbiečių, kurie nori paimti valdžią į savo rankas. Jų platformė yra gana radikališka ir juos netiesioginiai remia sovietiški sluoksniai.

Nors pirmiau aš nesimpatizavau konservatyvių partijai Anglijoj, bet šiuo momentu mano troškimai yra kad rinkimus laimėtų Churchill'io grupė, kuri tinkamiau sugebės palaikyti Europoje lygsvarą ir demokratiją. Darbiečių partija idejiniai ištižo ir nudardėjo nuo demokratijos.

Lietuvos Tremtiniai Patiekê Savo Prašymus Alijantams

Lenkų Valdžia Jau Neturi Pastogės

Mano Kraustytis iš Londono į Kanadą

Lenkijos valdžia, kuri veik per penkius metus kovojo prieš Hitlerį ir lojaliai sekė anglus, pasijuto be pastogės. Susidarius Varšuvoje neva koalicinei valdžiai, kurioje bolševikai turi didžiumą, Londono grupė neteko pastogės, pripažinimo ir lėšų.

Bet ji nemano pasiduoti. Vėliausi pranešimai sako, jog premieras Arciševskis ir jo ministeriai mano persikelti į Kanadą, o jeigu toji nesutiktų priimti, tai į Airiją arba Vatikaną. Londono grupės viltis yra, kad pusiau bolševikiška, koalicinė valdžia negalės gyvuoti ir greitai bus diskredituota.

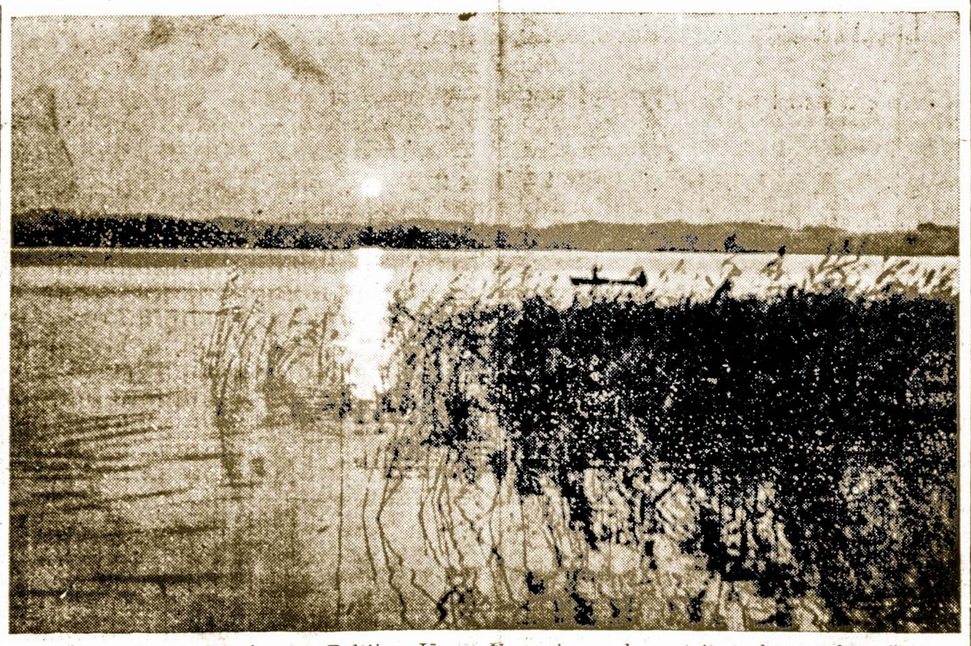

Šventosios upė prie pat Baltijos Jūros. Šiose vieose okupantai atgabeno tukstančius savo "vasarotojų" ir kolonistų.

Padalins Vokiečių Anglį Rhur Distrikte

Prez. Trumano Pasiūlymas Anglams

Turtingos vokiečių anglies kasyklos Rhur distrikte bus paimtos į alijantų kontrolę. Prez. Truman pasiūlė, kad gen. Montgomery būtų paskirtas vyriausiu tų kasyklų tvarkytoju. Anglis reikalingas daugeliui šalių: Belgijai, Prancūzijai, Danijai, Portugalijai, Švedijai, Šveicarijai ir kitoms.

Greitu laiku turės būti parūpinta bent 50,000,000 tonų anglies ir išdalinti įvairioms šalims. Amerika šiuo metu negalinti niekam pristatyti to kūro, nes jai pačiai reikalinga.

Vėl Pasigirdo Balsas, Jog Hitleris Esą Dar Gyvas

Londonas. — Šiomis dienomis "The Daily Sketch" laikraščio radio stotis pagavo pranešimą vokiečių kalba kokios tai slaptos radio stoties, būk fuehrer'is (Hitleris) esąs gyvas ir priešų (alijantų) nepasiekiamas ir, girdi, kurią gražią dieną vėl iškils ir vadovaus naujai atstatytai Vokietijai.

Well, gal jis ir yra kur nors gyvas, bet "Atstatytai Vokietijai" jis jau nevadovaus, nes var giai ar jis gyvens taip ilgai kol Vokietija atsistatys ir pasiliuosuos nuo alijantų priežiūros.

Sienų Pakeitimai Atlikti Karo Metu Neturi Galios

Nepripažista Baltijos Kraštų "Prijungimo"

Alijantų Komisija Laikosi Prieš-Karinių Rubežių

Londonas. — Prie alijantų generalinio štabo veikia tremtinių globos skyrius, kurio viršininku yra pulk. Vincent R. Paravicini. Spaudos atstovams jis štai ką pareiškė:

Išėmus karo prasikaltėlius, nei vienas deportuotas į Vokietiją nebus priverstinai grąžinamas. Tiktai rusai automatiniai repatrijuojami. Tas paliečia taip gi ukrainiečius.

Skirstant deportuotus, atsižvelgiam į prieš karinius rubežius, nepaisydami Jaltos nuostatų. Iki taikos konferencijos nepripažinsime nei Curzono linijos. Tas pats paliečia lietuvius, latvius ir estus. Po pareiškimo savo tautybės jie turi teisės pasirinkti ar pasilikti vietoje ar vykti į savo kraštus."

Iš to pareiškimo matyti, jog anglai, amerikiečiai ir kiti alijantai tebelaiko Baltijos kraštus nepriklausomais ir ištremtųjų neatiduoda Sovietams.

Maisto Kainas Gana Sunku Sulaikyti

Washington. — Darbo sekretorė Perkins pareiškė, jog nuo balandžio 15 iki gegužio 15 dienos, tai yra vieno mėnesio protarpyje pragyvenimo išlaidos padidėjo 0'7 nuošimčiais. Svarbiausia to priežastis esanti maisto produktų pabrangimas. Maisto kainos pašokusios 1.6 nuošimčio.

O kas atsitiktų jeigu valdžia nuimtų kainų kontrolę? Maistas tuomet pabrangtų du ar tris sykius.

Nieko Nuostabaus Jei Indija Bruzda

Pusė Gyventojų Negali Išsimaitinti

Londonas. — Prof. P. J. Thomas, Indijos delegacijos patarėjas San Franciscoje, pranešė, jog šiuo laiku Indijoje esama 40,000,000 bedarbių. Ne gana to pusė visos tos milžiniškos šalies gyventojų nedavalgo ir neturi paprasčiausių drabužių. Jeigu kas ir dirba, tai darbo užtenka pusei metų ir už tai teikiama labai mažas atlyginimas.

Nenuostabu todel kad Indijos patriotai bando pagerinti situaciją ir paliuosuoti žmones nuo luomų ir maharadžų arba kunigaikščių vergijos. Prof. Thomas nuomone, bedarbė sumažėtų jeigu įvairiose dalyse būtų steigiama pramonė.

Prancuzų Komunistai Riečia Skiauteris

Įspėja, Kad Jie Valdys Visą Šalį

Įdomių dalykų pasireiškė paskutiniam prancūzų komunistų kongrese, kuriame dalyvavo apie 2,000 delegatų. Partijos sekretorius Jacqques Duclos pasisakė už suorganizavimą vienos darbininkų partijos, į kurią įeitų komunistai ir socialistai. Toji partija galėtų lengvai laimėti rinkimus ir paimti valdžią.

Prancūzų komunistams gelbsti ir tas faktas, kad gen. de Gaulle aklai pataikauja Maskvai, norėdamas gauti jos paramą varžytinėse su anglais. Be to, komunistams niekad netruksta pinigų demagogijai varyti, tuom tarpu kaip kitos partijos yra finansiniai nunuogintos.

Maskva Apsėja Okupuotas Šalis Komunizmo Piktžolėm

Sovietai Įveda Savo Auklėjimo Sistemą Okupuotuose Kraštuose

Čechai Nusitarę Vykinti Maskvos Programą

Tose šalyse, kurias laiko okupavusi sovietų kariuomenė, ban doma įvesti mokyklose ir jų auklėjimo sistema. Toji sistema paremta falsifikavimu istorijos ir garbinimu proletariško režimo.

Čechų laikraštis "Mlada Fronta" įdėjo pasikalbėjimą su premieru Z. Fierlingeriu, kuris pareiškė jog sovietų mokyklos yra geriausias pavyzdys čechams. Kad arčiau pritraukus čechų prie Kremliaus idealų, rusų kalba bus priverstina visiems.

Panašios "reformos" įvedamos Bulgarijoj, Rumunijoj ir Jugoslavijoj. Čia irgi įvedama tikrai "demokratiška" auklėjimo sistema, kurios centrą sudaro Lenino ir Stalino evangelijos.

Atvežti Darbininkai Užmušė 100 Vokiečių

Paliuosuoti svetimšaliai darbininkai į porą mėnesių nužudė 100 vietinių vokiečių Rhur distrikte, pranešė amerikiečių karo vadovybė. Plėšimai, prievartavimai irgi tęsiasi plačiam maštabe. Tai vis kerštas už pirmiau padarytas tiems darbininkams skriaudas.

Pirkite Karo Bonus ir Stampas

Prašo Kad Tremtiniam Butų Įsteigtos Atskiros Virtuvės

Tremtiniai Prašo Maisto Ir Pastogės Šeimoms

Norėtų Įsteigti Vieną Bendrą Virtuvę

Lietuviai, kurie dabar yra amerikiečių ir anglų okupacinėj zonoje Vokietijoje tveria savitarpinės pagelbos draugijas, kurių tikslas yra informuoti alijantus ir ieškoti užtarimo savo tautiečiams.

Toji draugija yra pasiuntusi Tremtiniams Tvarkyti Štabo Komendantui, greičiausiai amerikeičiui, ilgą memorandumą, kuriame išdėstyta Lietuvos žmonių vargai po bolševikų ir nazių okupacija.

Čia mes paduodame paskutinę memorandumo dalį, kur tremtiniai nusako kas jiems yra neatbūtinai reikalinga. Šis raštas tapo prisiųstas per Amerikos Lietuvių Tarybą.

Ko Lietuviai Tremtiniai Nori?

Akivaizdoje aukščiau išdėstytų faktų Lietuvių Savitarpė Pagalba turi garbės prašyti:

1. Kad, atsižvelgiant į lietuvių pasitarnavimą laisvųjų tautų kovoje prieš nacių Vokietiją ir į lietuvių tautos pakeltas aukas, ištremti ir pabėgę lietuviai į Vokietiją būtų laikomi lygiomis su kitais Jungtinių tautų žmonėmis.

2. Kad būtų atkreipta prielankus dėmesys į ypatingą lietuvių padėtį Vokietijoje ryšy su jų politine padėtimi ir jų sunkiomis pragyvenimo sąlygomis. Šiam mieste ir jo apilinkėse yra apie 700 lietuvių, kurių daugūma atsidūrusi labai kritiškose gyvenimo sąlygose. Vokietijoje trūksta maisto, nes ši šalis turi tenkintis tik savais ištekliais. Vokiečiai sengiasi aprūpinti savuosius ir jie nepaiso svetimų ateivių. Lietuviai nieko negali pirktis ūkiuose, nes jie neturi ryšių su vokiečių ūkininkais.

3. Kad lietuvių šalpos darbas būtų vykdomas per Lietuvių Savytarpę Pagalbą, kuri yra pačių lietuvių suorganizuota vieton buvusio Raudonojo Kryžiaus, ir kuri jau patvirtinta karinės vyriausybės, — o ne per lagerius, kuriuos steigia Tremtiniams Tvarkyti Štabas. Lietuviai prašo atleisti juos nuo apgyvendinimų lageriuose, nes jie turi šeimas su mažais vaikais, kurie reikalingi įprastų maudynių ir kitų šeimos gyvenimo būtinybių, kurių negalima rasti pereinamo pobūdžio lageriuose, skirtuose suaugusiems ir vyresnio amžiaus belaisviams. Būtų neprasminga lietuviams skirti pereinamo pobūdžio lagerius, kai nežinia ar, ir kada, jiems bus galima grįžti į gimtinį kraštą.

4. Kad Lietuvių Savitarpei Pagalbai būtų skirtas namas, kur būtų galima perkelti raštinę ir duoti patalpas toms lietuvių šeimoms, kurios bėgdamos nuo Rytų Fronto, paskutiniu metu pasiekė šį miestą ar dabar buvo Sąjungininkų armijų išvaduotos iš vokiečių kalėjimų ar koncentracijos lagerių ir dabar (apie 200 asmenų) neturi kur prisiglausti. Šiuose namuose Lietuvių Savitarpė Pagalba organizuotų bendrą virtuvę jų gyventojams.

5. Kad iš Tremtiniams Tvarkyti Centro sandėlių ——— būtų duota Lietuvių Savitarpei Pagalbai reikiama maisto norma, kad būtų galima pagelbėti tiems lietuviams, kurie to būtinai reikalingi, kol bus galima gauti atitinkamą pagalbą iš užsienio lietuvių (pač iš Jungtinių Amerikos Valstybių, kur per carų persekiojimo laikotarpį iš Lietuvos yra emigravę), ar kol bus įmanoma grįžti į gimtąjį kraštą, jei jame bus galima gyventi laisvo žmogaus gyvenimu, pagrįstu idealais Atlanto Charterio, kuris garantuoja laisvę ir taiką didelėms ir mažoms tautoms.

Laukdami Tamstų palankaus sprendimo mes reiškiame savo padėką Jums asmeniškai ir Jūsų įstaigai už pagalbą ir maistą, kurį mes esame gavę ir kurį dar tikimės gauti ateityje.

(pas.) **Prof. J. Brazaitis,**
Lietuvių Savitarpės Pagalbos pirmininkas.

(pas.) **Dr. Pr. Porasys,**
Lietuvos Savitarpės Pagalbos patarėjas.

Kaltina Prancuzus Išgėdinime Vokiečių Mergaičių

Amerikiečių Divizija Turėjo Įsimaišyti

Senatorius Eastland, neseniai sugrįžęs iš Europos, pranešė Senate skandalingų dalykų apie prancūzų kareivių elgesį okupuotoje Vokietijoje. Keli tūkstančiai vokiečių moterių ir merginų Stuttgarte buvo išgėdintos juodų Afrikos kareivių, kurie buvo po prancūzų vadovybe, bet devėjo amerikoniškas uniformas.

Kitoje vietoje tūkstančiai vokiečių merginų buvo suvarytos į požemį — "subway" ir per keturias ar penkias dienas buvo išprevartaujamos tų pačių juodųjų kareivių. Tai buvęs biauriausias vaizdas ir kuomet amerikiečių gen. Devers apie tai sužinojo, jis pasiuntė visą diviziją savo kareivių, kad sulaikyti tą orgiją.

Federalė valdžia paskyrė $6,870,000 farmų surašymui.

SANDARA

THE LEAGUE

LITHUANIAN NEWSPAPER

LITHUANIAN WEEKLY NEWSPAPER
Published Every Friday by the
LITHUANIAN NATIONAL LEAGUE of AMERICA
Editorial Office:
840 West 33rd St., Chicago Telephone Yards 4789

SUBSCRIPTION RATES:
In The United States per year $2.00
In Canada and All Foreign Countries per year $3.00

Entered as second class matter OCTOBER 25th, 1928, at the Post Office at Chicago, Illinois, under the ACT of MARCH 3, 1879.

Sandara yra Savaitinis Laikraštis, leidžiamas kas Penktadienis.
Sandara yra Organas Amerikos Lietuvių Tautinės Sandaros,
840 West 33rd St., Chicago, Illinois
UŽSAKYMO KAINA:
Suvienytose Valstijose metams $2.00
Užsienyje metams $3.00

Prašo Kad Jų Negrąžintų į Okupuotą Lietuvą

Lietuviai tremtiniai Vokietijoje, susipietę į Lietuvių Savišalpos Draugijas, nes tokios tik yra leistinos gyvuoti, atsikreipė į amerikiečių ir anglų karo vadovybes, maldaudami kad jų nesiųstų į bolševikų okupuotą Lietuvą, nes ten jiems gali gresti mirtis.

Atpasakoję pirmosios bolševikų okupacijos žiaurumus, lietuviai tremtiniai savo memorandume sako:

"Tačiau paskutinis ir karčiausias smūgis ištiko lietuvių tautą, kai 1941 m. birželio 14 dieną, Maskvos įsakymu ir duotomis instrukcijomis, buvo pradėtas masinis lietuvių trėmimas į tolimiausius Sovietų Sąjungos kraštus. Sovietų agentų banda, atsiųsta šiam reikalui į Lietuvą išvežė daugiau kaip 40,000 Lietuvos vyrų, moterų ir vaikų. Iš vėliau surastų dokumentų paaiškėjo, kad buvo suplanuota išvežti virš 700,000 lietuvių, o į jų vietą atgabenti kolonistus iš rytinių Sovietų Sąjungos kraštų. Lietuva turėjo likti avangardu sovietų žygiui į vakarus.

Naujoji Sovietų Okupacija Nėra Lengvesnė

"Šių faktų akivaizdoje būtų skaudus įžeidimas mažos, nelaimingosios lietuvių tautos tvirtinti, kad lietuviai savu noru paliko savo gimtąją žemę ir bėgo į Vokietiją, ne gelbėdamiesi nuo naujo bolševikų teroro ir galutinio likvidavimo, o — dėl simpatijų nacionalsocialistinei santvarkai.

"Dar daugiau — padėtis sovietų okupuotoje Lietuvoje (1940-1941 metais) pakankamai atskleidžia, ką reikštų išeivijoje, ištrėmime esančius lietuvius dabartiniu metu prievarta grąžinti į Lietuvą. Lieuvių Savitarpė Pagalba turi žinių, jog sovietai, nežiūrint, kad politinė padėtis dar nėra nusistojusi, jau taiko represijas okupuotoje Lietuvoje: sodina į kalėjimus, žudo ir tremia gyventojus.

"Visi lietuviai, kurie tik išbėgo į Vokietiją ar kur kitur, išviso apie 1,400 asmenų, beveik visi jie inteligentai (jų dauguma buvo veiklūs kovotojai prieš nacius), buvo pasmerkti mirti, o kiti — ne mažiau, kaip dvejiems metams ištremimui į Sibirą. Šitoksai ištrėmimas praktikoje prilygsta mirčiai. Dėl to aišku, kad priverstinas tremtinių, pabėgėlių grąžinimas į Lietuvą, kol ji yra sovietų okupuota, būtų ne tik priešingas tarptautinės teisės dėsniams, bet taipgi reikštų neabejotiną grąžinamųjų mirtį".

SLA. Narių Perkėlimo Planas

"Tėvynės" birželio m. 29 dienos laidoje veik visas puslapis pašvęstas atpasakojimui kokius susirašinėjimus turėjo SLA. Pildoma Taryba su įvairių valstijų apdraudos departamentais taip vadinamos konversijos arba narių perkėlimo į naujus skyrius klausimu. Tie susirašinėjimai buvo iki kovo 1 d. Kas vėliau atsitiko, užgirsime sekančiuose "Tėvynės" numeriuose.

Taigi konversijos planas virto rimtu dalyku. Kaikurios valstijos verčia, kad iki Naujų Metų penkta dalis narių būtų perkelta į naują skyrių, taip vadinamą American Experience. Užimtų perdaug vietos išaiškinimui ką reiškia vienas ir kitas skyrius, bet susivienijimo veikėjai jau turėjo progos apie tai patirti.

Taigi ši organizacija neužilgo pradės vykinti tą konversiją. Nepaisant kokių nuomonių mes laikėmes pirmiau, dabar atėjo laikas tą konversiją vykinti. Kitokio išėjimo nėra. Iki Naujų Metų teks perkelti 20 nuoš. narių ir tą darbą geriausiai atliks pačios kuopos ir jų valdybos.

Savo Akyse Nemato Rąsto, o Kitų Mato Krislą

Sandara buvo pastebėjusi, jog kaikurie laikraščiai užpildydami špaltas puldinėjimui tų pačių veikėjų, kurie bando pagelbėti Lietuvai šiuo kritingu momentu, atlieką ne tik meškos patarnavimą, bet tiesiog gelbsti Lietuvos priešams.

Į tai atsiliepė per Clevelando "Dirvą" p. J. Smetona, kuris cituodamas mūsų pastabas tuojau ėmė skaitliuoti kitų griekus, pats nuduodamas nekaltų avinėliu. O tuom tarpu p. J. Smetonos nuolatiniai šmeižtai ir piktžodžiavimai prieš tuos, kurie dalyvauja bendrame darbe kaip tik yra tuo apgailėtinu apsireiškimu, kuris nemažai atnesa žalos.

Mums tiesiog nesuprantama del ko Clevelando grupė taip atkakliai ir be sustojimo puldinėja įvairias Amerikos lietuvių organizuotas grupes, kurios dirbo Lietuvos gerovei per ilga metų eilę ir dabar yra pasinėrusios į tą patį darbą. Nejaugi ji mano susidėti politinį kraitį, pasinaudojant Lietuvos nelaimėmis? Jeigu taip ištikro būtų, tai kada nors pačiai Clevelando grupei teks apgailėstauti neapgalvotų žygių. Nes, pasak senos patarlės, kas sėja vėjus, tas piauna audras.

Smarkiausias Karas Prasideda Dabar

Jau prieš keletą metų kaikurie įrodinėjo, jog Japonija yra atkaklesnis priešas už naziškąą Vokietiją. Bet ne visi tiems pareiškimams tikėjo. Dabar kada jau įsisiūbavo tikrasai karas su Japonija, anieji pranašai pradeda gauti daugiau pasekėjų.

Vokiečių kareiviai, kaip pasirodė, smarkiai kariavo kol atrodė, kad jie karą laimės. Bet kaip tik jie pralaimėjo porą smarkių mūšių, vokiečiai ėmė pasiduoti masėmis į nelaisvę ir greitai ištižo. Kitaip yra su japonais. Palyginamai nedidelėj Okinawa saloje amerikiečiai turėjo apie 45,000 nuostolių — užmuštų, sužeistų ir paimtų nelaisvėje. Tiesa, japonų nuostoliai buvo du syk didesni, tačiau į nelaisvę jų paimta vos ketvertas tūkstančių. Japonų kareiviai mušasi iki paskutinio, o jei nieko geresnio nemato, tai patys nusižudo. Jeigu toks jų fanatizmas tęsis iki pabaigos karo ir jei kitose salose teks grumtis taip kaip Okinawa, tai nuostoliai iš abiejų pusių bus milžiniški.

O tuom labiau, kad prieš japonus tenka kariauti veik vienai Amerikai. Anglų pagelba kol kas nėra žymi. Todel tikraisiais ašies nugalėtojais bus tie, kurie paklupdys Japoniją, tai yra amerikiečiai. Jiems tai ir priklausys didžiausias kreditas už pažabojimą agresorių ne vien Europoje, bet ir Azijoje.

Apžvalga...

LENKAI IŠMETINĖJA LIETUVIAMS DEL PRIEKAIŠTŲ

Lenkų laikraščiai Amerikoje iščitavo tilpusį "Lietuvių Biuletenyje" straipsnį apie baltgudžių padėtį Lenkijos ribose. Biuletenyje buvo pasakyta, jog trys milionai baltgudžių neturėjo nei savo universiteto, nei gimnazijų. Išviso buvę tik kelios liaudies mokyklos.

Tokį lietuvių pareiškimą lenkai vadina talkininkavimu Maskvai. Jų "Kurier Polski" pastebėjo:

"Jeigu lietuviai bando iš tolo pataukauti Rusijai, tai čia jų dalykas. Bet kam jie ješko priekabių prie vargan patekusios Lenkijos?"

Be reikalo lenkai taip greitai įsiširdijo! Priminimas to kas dėjosi prieš-karinėj Lenkijoj dar nereiškia nieko pikto. Patys lenkai supranta ir apie tai viešai kalba, jog Pilsudskio ir Ridz Smiglos valdžios padarė tragiškų klaidų.

KAS GAUNA LIETUVON PASIŲSTUS DRABUŽIUS?

Sovietų propogandos biūras Vilniuje paskelbė, jog atsiųstieji iš Amerikos drabužiai pasiekė Kauną ir štai kas su jais atsitiko:

"Drabužiai išdalinti pirmiausiai tiems, kuriems labiausiai reikėjo ir raudonarmiečių šeimoms".

Reiškia, atgabentos į Lietuvą rusų raudonarmiečių šeimos sunaudoja tą, kas buvo skirta lietuviams. Tai bent proletariškas atjautimas!

RELIGINĖS LAISVĖS SOVIETŲ OKUPUOTOJE LIETUVOJE

Bolševikų propoganda skelbia būk šiuo laiku Lietuvoje yra visokių laisvių, tarpe jų ir religinė. Bažnyčios esą atdaros, seminarijos veikia; tikintieji nepersiakiojami. Ko gi daugiau nerėti?

Būtų vaikiška priimti tas pasakas už tikrenybę. Bažnyčia yra taip pat suspausta komunistiškoje replėse kaip ir kitkas. Šių dienų komunistų vadai prisilaiko buv. švietimo komisaro Lunacharskio pasakymo:

"Mes neapkenčiam krikščionybės ir krikščionių. Net gi geriausi jų yra mūsų priešai. Šalin artimo meilė! Ko mums rei kalinga, tai neapykantos; tik neapykanta mes užkariausim pasaulį."

Kad apgauti užsienio laikraštininkus ir politikus, bolševikai sakosi proteguoją bažnyčią ir net leidžia skirtis patriarchus, vyskupus ir pan. Bet tai yra tik meškerė pagauti milionus naujų krikščionių Lenkijoje, Balkanuose, Baltijos kraštuose ir paskiau paskandinti juos bolševizmo bangose.

PALANGOS JURA

Išsiubuotos laisvo vėjo,
Savo draugo vienatinio
Jūros vandenis išliejo, —
Ješko kranto gintarinio.
Ir vaitoja nerimauja,
Ir dėjoja ir dusauja...

Bangos šėlsta ir putoja,
Lekia vienos paskui kitą
Ir krante tiktai sustoja
Prieš žibintą užtaškytą.
Sudėjavo, sumurmėjo
Ir atgal dugnan nuėjo...

Mirdama banga vaitoja,
Kaip ir jos sesutės kitos;
Amžius ilgus taip siubuoja
Bangos vėjų išblaškytos...
Nenurimsta, neužmiega
Ir į krantus vis tik bėga...

Išsiilgusios ramybės
Bangos bėga šimtą mylių
Iš nežinomos tolybės,
Bet krantuose rado vylių...
Čia sudužusios merdėja,
Kolei kitos jas užlieja...

— Pr. Budvytis.

Jos Negali Atspėti

Profesorius apsistojo vasarnamyje. Šeimininkė, norėdama jam įtikti, klausia savo tarnaitės:

— Maryta, pasakyk, ar jau profesorius valgė pietus?

— Nežinau.

— Tai nubėk ir paklausk jo...

— Aš jo klausiau, bet ir jis nežino.

Amerikos Raudonasis Kryžius buvo įsteigtas 1881 metais.

PER MANO KOŠTUVĄ

Laimėjimo parade Maskvoje, maršalas Žukov pasigyrė, jog sovietų kariuomenė per tris metus kovojusi viena prieš nazius.

Kovojo, bet kur? Ar ne prie Volgos ir Kaukazo kalnuose? Amerikiečiai vėliau atėjo ir į trumpą laiką atsidūrė prie Berlyno vartų.

Iždo Departamentas Washingtone pranešė, jog dabartniu laiku apyvartoje yra 27 bilionai dolerių, neskaitant tų, kurie gu li bankuose arba valstybės ižde.

Taigi kiekvienam asmeniui tenka $191. Vienok šiandie žmonės suka galvas ne tiek apie pinigus, kiek apie mėsos "pointes", kurių yra labai mažai apyvortoje.

Bolševikų spauda neseniai pasigyrė, jog žemės ūkio mašinų Vilniuje pagaminta už 28 tūkstančius rublių.

Prisimenant kad tikroji rublio vertė lygi porai amerikoniškų centų, tai toji visa "gamyba" atrodo labai mizerna.

Sakoma, jog daugiausia nori petekti į dangų tie, kurie nešasi ant pečių didžiausius griekų maišus.

Panašiai yra ir su tais, kurie tiek daug rėkauja apie "stoką vienybės". Jeigu jie tik paliautų draskę kitiems akis, tuomet kaip bematant atsirastų ir pilniausia vienybė.

Laikui bėgant visi dalykai suprastėja. Seniau Europoje milionai laisvų piliečių rinkdavo sau valdžias. Dabar gi visas valdžias lengvu būdu paskiria Maskva.

Jaunystėje mes gyvenam svajonėmis, subrendimo amžiūje — tikrumais, o senatvėje — atsiminimais.

Trys didžiūnai į Berlyną
Suvažiuoti greit ketina;
Tat įdomu — kokios tautos
Bus šį kartą paaukotos,
Kad patenkint Kremliaus 'čyfą'
Ir eilinį bolševiką...

— Ji pavadino mane senu kvailiu ir aš labai įsižeidžiau.

Nesikarščiuok perdaug. Kvailių būna ir senesnių už tave.

Kaikurie mūsų rašte mokinti vyrai mano, jog geriausias būdas pagelbėti Lietuvai išbristi iš dabartinių nelaimių tai kūrstant tarpusavius ergelius ir statant pajuokai visus Amerikos lietuvius.

Seniau Hitleris organizavo kvislingų valdžias; dabar tą patį daro Stalinas. Vėliausiai sulipdyta Maskvoje laikina lenkų "valdžia" ne daug kuom skirsis nuo Paleckinės Lietuvoje ir pasilaikys tik ant sovietiškų durtuvų.

Užsibaigus San-Francisco konferencijai verta prisiminti tokią pasakaitę:

Šernas stovėjo po dideliu medžiu ir galando sau iltis. Išvydo tai arklys ir sako:

— Kam gi iltis galandi, nuo nuo ko ginsies? Jug pavojaus iš niekur nesimato.

— Taigi, taigi, kai pavojaus nėra, tai man lengviau užpulti kitus — atsako šernas.

Jeigu vištą nepadeda į metus 150 kiaušinių, tai ji neapmoka užlaikymo.

Pirkite kiek galite karo bonus!

Dr. J. Jonikaičio Mirtis Didis Smugis Lietuvių Veikimui

Ilgus Metus Aktyviai Dalyvavo Tautiniam Judėjime

Staigi Dr. J. J. Jonikaičio mirtis sukrėtė Amerikos lietuvių išeiviją. Jis buvo plačiai žinomas ne vien savam Detroite, bet ir visuose kituose centruose ir kampeliuose, kur mūsų judėjimas yra bent kiek įsisiūbavęs.

Dr. J. Jonikaitis mirė dar nevėlyvam amžiuje. Jis galėjo dar ilgokai gyventi. Bet, anot kaikurių, gydytojas visą laiką gelbėdamas kitiems trumpina savo amžių. Nuolatiniai rūpesniai, be laiko ir be saiko, pakerta jo jėgas. Taip atsitiko ir su Dr. J. Jonikaičiu, kurio širdis laipsniškai silpnėjo ir silpnėjo iki pagaliau visai neaptilo.

Trumpi pranešimai, kuriuos teko gauti iš Detroito, sako jog vėlionis kraustėsi į kitą vietą. Sunkiau padirbėjus ir vasaros karščiams užklupus, Dr. J. Jonikaitis staigiai pradėjo silpnėti. Jis nujautė kas su juo atsitinka ir iš anksto atsisveikino su savo draugais.

Į Ameriką jis atvyko prieš 40 metų. Užbaigęs medicinos skyrių Loyola Universitete, Chicagoje, jis persikėlė į Worcesterį. Pabuvęs trumpą laiką jis atvyko į Detroitą ir ten praktikavo virš poros desėtkų metų. Gyvenimas jam puikiai sekėsi ir visur turėjo draugų.

Daug jis yra dirbęs mūsų tautos reikalams. Daug šimtinių jis paklojo svarbesniems tikslams. Pastaruoju laiku jis vadovavo karo bonų pardavinėjimui Detroito lietuvių tarpe.

Dr. J. Jonikaitis buvo nepaprastai svetingas. Jo dideli namai buvo atviri visiems tiems, kurie atvykdavo į Detroitą iš kitur. Jiems nešykštėdavo nei valgių, nei gėrimų, o jai kam reikėdavo, tai ir — pinigo. Taigi jo mirtis yra didelis nuostolis visam mūsų tautiniam veikimui. — V.

Amerikos Spaudos Atsiliepimai

Ar Rusija Peseks Hitlerio Pėdomis?

Nelabai seniai "Miami News" įdėjo įspėjantį Sovietus editorialą, kuriame tarp kitko pasakyta:

"Ar Rusija, pasiekusi savo galybės aukštumų, yra nusitarusi eiti tuo pačiu keliu, kuriuo Hitleris ėjo? Daugelis asmenų stato šį klausimą ir atsakymas gali būti 'taip'. Tačiau ar rusai pastebėjo kas atsitinka su tokiais Hitleriais, kuomet pasirenka tą kelią? Jie gali apgriauti pasaulį, bet jie patys atsiduria po tais griuvėsiais. Nejaugi tauta iškilusi galybėje, nustoja tuom pat sykiu proto? Pakvaišti ji neprivalėtų."

Lietuvai Remti Dr-ja Įteikė $300 Auką

Savo metiniam suvažiavime birželio 3 dieną, š. m. So. Bostone, Lietuvai Remti Draugijos skyrių atstovai nutarė paskirti $300 auką Amerikos Lietuvių reikalams. Tie pinigai jau tapo įteikti tarybos iždininkui M. Vaidylai ir jie bus sunaudoti gynimui Lietuvos reikalų. Ačiū tai draugijai už gausią paramą.

Neturės Naudos

— Girdėjau, kad tau pakėlė užmokesnį.

— Taip, bet tuomi visai nedžiaugui.

— Del ko?

— Per klaidą prasitariau apie tai savo žmonai.

PASKOLOS DAROMOS
ant Pirmų Morgičių
už pigesnį nuošimtį—be komišino
PAS

MUTUAL FEDERAL
Savings and Loan Ass'n of Chicago
2202 WEST CERMAK ROAD Telefonas CANal 8887
BEN. J. KAZANAUSKAS, Raštininkas

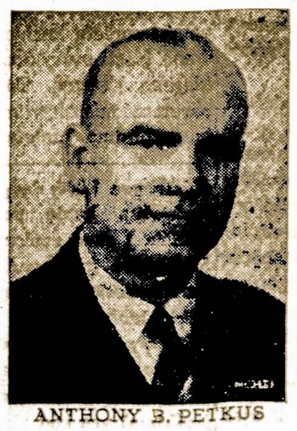

ANTHONY B. PETKUS

Nuliudimo Valandoj
Kreipkitės į
ANTHONY B. PETKUS
Laidotuvių Direktorius
DVI MODERNIŠKOS KOPLYČIOS JŪSŲ PATOGUMUI:
6812 So. Western Avenue, Chicago
Telefonas GROvehill 0142
1410 So. 50th Avenue, Cicero
Telefonas CICero 2109
Mūsų patarnavimas yra greitas, mandagus ir Jūsų finansiškam stoviui prieinamas.

IMPERFECT IN ORIGINAL

Apie Įvairius Dalykus

Piktumo Sąvokos Pas Senovės Lietuvius

Yra įdomu pastebėti, jog mūsų protėviai, pirm tapdami krikščionimis, netikėjo kad b_tų tokia pikta esybė kaip velnias, kuris tyčia gundytų ir vestų į nuodėmes. Velnio sąvoką atnešė lietuviams krikščioniški misionieriai.

Tarpe piktų dvasių buvo skaitoma laumės, "miškiniai", undinės, raganos. Bet geriems žmoniems jos ne tik nedarydavo blogo, bet dargi pagelbėdavo. Pav. pašerdavo gyvulius, prižiūrėdavo vaikus, surinkdavo derlių ir pan. Iš to jau matyti, jog senovės lietuvis žiūrėjo blaiviai į gamtą ir netikėjo, kad jį kas nors tyčia persekiotų ir kankintų.

Negirdėję apie Adomo ir Jievos "grieką" lietuviai nesakė, jog visi žmonės gimsta nuodemingi ir kad juos reikia išvaduoti. Kiekvienas turėjo atsakyti tik už tas piktadarybes, kurias patsai papildo.

Tiek Yra Vertas Vyras

Iš Muskogee, Okla. pranešė, jog viena moteriškė pasiuntė miesto klerkui $140 ir tokį reikalavimą: "Įteikite tuos pinigus mano vyrui, kuris sėdi kalėjime, kad jis galėtų užsimokėti skolą pirmai žmonai ir paskiau grįžtų prie manęs — antrosios žmonos. Aš manau, kad mano vyras yra vertas $140."

Prez. Truman Normanų Kilmės

Šeimų tyrinėtojai surado, jog dabartinis mūsų prezidentas H. Truman yra kilęs iš Skandinavijos normanų, kurie pradžioje pasiekė Prancūzijos pakrantes, o vėliau persikėlė į Angliją. Pirmutiniu atvykusiu į New London, Conn. buvo Juozas Truman, 1666 metais. Jis tuojau buvo paskirtas miestelio policmanu. Laikui bėgant Trumanų šeimos persikėlė toliau į vakarus.

Išgelbėjo Draugų Gyvybę

Šeši karo darbininkai išplaukė vieną sekmadienį į Pontchartane ežerą, Louisianoje, nedideliu laiveliu. Audringam vandenyje jų laivukas apvirto. Laimei jie buvo pasiėmę oru pripūstą "matracą" ir ant jo šiaip taip laikėsi 24 valandas. Mosikuodami marškiniais jie bandė atkreipti orlaivių atydą, bet tie praskrisdavo nepastebėdami jų.

Tuomet vienas darbininkas leidosi plaukti į krantą, kuris buvo 17 mylių atstume. Vargais negalais jis pasiekė krantą ir prisišaukė motorinio laivo, kuris išgelbėjo ir jo draugus.

Rusinimo Simptomai

Washington (LAIC) — OWI birželio 12 d. Baltic News Bulletin praneša, kad Maskvoje tarnybos reikalais lankosi draugas Nikolaj Aleksandrov, "Latvijos SSR vice-prezidentas"

Gerai Žino

— Jonai, ar gerai pažįsti alfabetą?

— Taip.

— Na, tai pasakyk koki raidė seka po "A"?

— Visos kitos, panele mokytoja.

Laukia Parvykstant Namo Atostogoms

Leit. Edvardas Koval

Šis jaunas aviacijos leitenantas Edward Koval-Kavaliauskas 363 Quincy St., Dorchester, Mass. pranešė tėvams, jog jis neužilgo atvyks iš Anglijos paviešėti namuose ir pailsėti po sunkių kovų Europoje. Jo brolis seržantas Jonas Koval, grįžęs iš Anglijos, turi visą mėnesį atostogų.

Leit. E. Mickevičius Valdo 4 Vokietijos Miestus

Sūnus p-nų J. ir O. Mickevičių, 161 Arthur St., Montello, Mass. — leitenantas Edward Mickevičius yra karišku komendantu net keturių miestų Vokietijoje, prie Čechoslovakijos sienos. Jis gyvena puikiame paloiuje ir jam niekad netrūksta šampano ir kitų gėrimų.

Jauniausias Sandarietis

Juozas Arlauskas, Jr.

Žinomi Sandaros darbuotojai So. Bostone, p-nai Juozas ir Julė Arlauskai prieš devynius mėnesius susilaukė pirmojo sūnelio, kuris dabar gražiai auga ir visad geroje nuotaikoje. Tėvų pageidavimas yra kad užaugęs jis būtų geru visuomenės veikėju ir sandariečiu.

Sandaros Moterų Kliubo Auka

Paskyrė Svarbiems Tikslams $50.

Veiklusis Sandaros Moterų Kliubas So. Bostone, kuriam pirmininkauja mūsų nenuilstama darbuotoja p-ni J. Tumavičienė, gausiai parėmė Sandaros veiklą, įteikiant $25 namo fondui ir $25 spaudos fondui. Taigi išviso paskirta $50. Ačiu toms veikėjoms už paramą. Bendromis pasangomis ir sudedamais centais mes išplėsime Sandaros akciją ir sustiprinsime jos pamatus Amerikos lietuvių tarpe.

Apsukrus Agentas

Kalendorių pardavėjas pasakoja vienai poniutei:

— Pasirinkite vieną iš dviejų; štai šiame yra daugiau švenčių, o aname geresnis oras.

BOSTONO LIETUVIAI TURĖS DIDELĘ IŠKILMĘ ŠIAM TREČIADENYJE

Bostono Lietuviai Išsijudina Tą Dieną

Bostono lietuviai rengia bendrą minėjimą 4-tos Liepos ir Nepriklausomos Lietuvos 25 m. Seimo atidarymo sukaktį. Iškilmės įvyks liepos 4 d., 1945 m., 2-rą val. po pietų, South Bostono High School auditorijoj, prie G gatvės. Kalbėtojais bus SLA prezidentas ir sykiu San Francisco konferencijos lietuvių delegacijos pirmininkas Wm. F. Laukaitis iš Baltimorės. Jis bus pirmas asmuo pareikšti svarbius nuotikius iš San Francisco konferencijos. Yra užkviesti ir žymūs amerikonai: Bostono mayoras Kerrigan, gubernatorius Tobin ir senatorius David I Walsh.

Visi vietos ir apielinkės lietuviai kviečiami dalyvauti šiame parengime, delto kad karui pasibaigus turime būt gerai pasiruošę šelpti ir gelbėti mūsų brolius ir seseris, nes jie yra išblaškyti šimtais tūkstančių po visą Europą ir laukia mūsų pagelbos. Šiose prakalbose adv. Kalinauskas nurodys būdus kaip mes galim geriausiai sušelpti nuvargusius tremtinius. Adv. Jonas Grigalius uoliai rūpinasi pateikti gerą muzikalę programą. Dr. P. Jakmauh ves iškilmių programą.

Klebonas kun. Virmauskas atlaikys mišias Šv. Petro parapijos bažnyčioje už Lietuvos išlaisvinimą.

Kviečiami dalyvauti visi, nes toki parengimai suteikia daug naudingų žinių ir pamokinimų.

— Reporteris.

Bostono Sandariečių Aukos Spaudos Fondui

Išleistuvių Vakarėlis Sandaros Red. M. Vaidylai

Užsibaigus ALT. posėdžiams New Yorke pas mus į Bostoną buvo atvykęs Sandaros red. M. Vaidyla, kuris praleido čia keletą dienų. Jam besiskubinant išvykti, antradienio vakare, bir želio 19 dieną, Sandaros svetainėje buvo suruoštas draugiškas atsisveikinimo vakarėlis. Buvo plačiau ir širdingai pasikalbėta apie svarbiuosius šio momento reikalus.

P-nas . Jakubauskas, Sandaros 7 kuopos pirmininkas, pranešė, jog toji kuopa yra nutarusi paaukoti $25 spaudos fondui. Vėliau p. J. Tuinila prisidėjo su dešimke. P-nas S. Jakubauskas nuo savęs aukavo penkinę. K. Mereškevičius penkinę; p. P. Yankus penkinę, p-nai B. ir J. Tumavičiai penkinę; p. K. Jurgeliūnas visą dešimkę.

Mūsų darbuotojas ir biznierius p. Juozas Arlauskas vėliau įteikė Sandaros redaktoriui M. Vaidylai $25 dovaną. Smagiai praleidę vakarą mes atsisveikinom su svečiu, kuris rytmetį išvyko Chicagos link. — Buvęs.

P-nai A. Čižauskai Negali Aprupinti Visų Savo Kostumerių

Mėsos Bostone Kaip ir Nematyti

Žinomas So. Bostono lietuvių biznierius p. A. Čižauskas užlaiko prie didelio vieškelio 128, Braintrie, Mass. taip vadinamą "Clam House". Ši vieta pasidarė labai populiarė ir žmonės suvažiuodavo iš visur skaniai pavalgyti vištienos, steikų, žuvų ir "clamsų".

Bet kadangi rytinėse valstijose mėsos kaip ir nematyti, tai ir p-nams A. Čižauskams sunku ko nors gauti savo restoranui. Todel porą, trejetą dienų į sąvaitę jis laiko uždarytą. Tas sudaro daug nepatogumų kostumeriams, bet ką gi padarysi.

— Lankytojas.

Prez. Trūman Gauna Daugiausiai Laiškų

Vienas sekretoriato tarnautojų Baltąjam Name, kuris užiima tą vietą per 50 metų tikrina, jog nei vienam S. V. prezidentui nebuvo siuntinėjama tiek laiškų, kiek dabartiniam prezidentui Trūmanui.

Kilometras turi 1,000 metrų.

Kun. J. B. Končius Ten Nekalbėjo

Apie New Yorke Įvykusius Suvažiavimus

Praeitos savaitės lietuviškoje spaudoje tilpo LAIC žinia, būk aš padaręs išsamų apie BALF. pranešimą Amerikos Lietuvių Tarybos suvažiavimui Birželio 13 d. 1945 m. New Yorke. Šioji žinia neatitinka tikrenybei. Amerikos Lietuvių Taryba į suvažiavimą manęs nekvietė ir neesu tarybos nariu. Suvažiavime nedalyvavau ir todėl jokio pranešimo apie lietuvius nuo karo nukentėjusius nepadariau.

Birželio gi 10 d. 1945 m. New Yorke Pennsylvanijos Hotelyje Bendras Amerikos Lietuvių Šalpos Fondas turėjo Direktorių susirinkimą ir šiame susirinkime padariau platų pranešimą apie BALF veiklą ir apie lietuvių nuo karo nukentėjusių padėtį.

Prie šios progos pareiškiu, kad BALF nieko bendro neturi su politinėmis lietuvių organizacijomis. Mūsų organizacijos Konstitucijoj yra aiškiai pasakyta: **"This organization shall be strictly non-political and non-secterian".**

— Kun. Dr. J. B. Koncius, BALF. Pirmininkas.

Kai Šluota Visai Nukrito Nuo Kuoto

Apie "Vienybėj" Tilpusią Mali Malienę

"Vienybės" birželio 22 dienos laidoje, antrame puslapyje tilpo sieksninė litaniją, užvardinta "Mikas Vaidyla Grumoja Kun. Liutui". Tokios mali-malienės aš dar nebuvau matęs savam gyvenime. Rašėjas "J. L. Lietuvis", matyt, bus išmaknojęs visas kvailumo pelkes ir pats gyvena kokiam nors dvasiniam sąšlavyne ir jam pačiam trūksta galvoje vieno balkio. Už tat jam vaidinasi Vaidyla, vaikai, žiurkės ir kitokie dalykai.

Sveikatos departamentas Chicagoje turėtų pasirūpinti, kad iš to žmogaus smagenų būtų prašalintos žiurkės, arba įsivaizdavimą būk kun. Liutą nori kas tai užpuldinėti.

Kad skaitytojai žinotų kame čia dalykas, aš trumpai priminsiu ką tas žmogelis parašė "Vienybėje". O gi štai ką. Girdi netoli Halsted St. M. Vaidyla sutikęs kun. Liutą ir pradėjęs jį kolioti už rašymą straipsnių Drauge, Naujienose, Vienybėje. Įspūdis to visko buvęs toks:

"Vaikai, kurie žaidė gatvėje, išgirdę Vaidylos riksmą, vieni nubėgo į savo stubas, kiti pro kampus žiūrėjo, kas čia darosi, kiti po laiptais palindę, galvas iškišę žiūrėjo į tą baisią vainą. Net žiurkė žmukštelėjo pro gatvę".

Keista, kad žmonės nesisarmatija rašinėti tokių kvailysčių. Matyt, "Vienybės" redaktorius įdėjo tą raštą pajuokimui tam tikro asmens. Bet tikrenybėj išėjo visai atvirkščiai. Jis pajuokė pats save ir savo laikraštį.

— Worcesterietis.

Del Ko Lapė Vadinama Gudriu Gyvunu?

Kaikada pasakoma apie žmogų, jog jis "gudrus kaip lapė". Ir ištikro, nuo seniausių laikų tas gyvūnas yra skaitomas dideliu gudruoliu ir žvėrių diplomatu. Kiek gi yra tame tiesos?

Lapės "mandrumas" pasireiškia maisto ieškojime ir apsigynime nuo priešų. Iš savo urvo ji išlenda tiktai vakarop ir slenka dairydamosi į visas puses į javų laukus, arba arčiau sodybų. Ji gaudo vištas, žąsis, peles, žalčius, kiškius, digliuotą ėžį ir kartais žuveles. Visur ji pritaiko ištobulintus medžiotojo gabumus.

Beveik visą dieną lapė perleidžia miegodama savo urve, kuris yra visaip išsišakojęs. Lapės nesikasa sau urvų, bet jos užima apleistus barsukų urvus. Gegužio mėnesyje patelė veda nuo 3 iki 7 vaikų, kurie per 10 dienų būna akli. Žiemos metu, kai viskas užšala, lapės vos vos išgali apsiginti nuo bado. Jos eina ieškoti maisto ir į pavojingiausias vietas, patekdamos į medžiotojų nagus.

Lietuvoje seniau būdavo daugybė lapių. Vienok iškertant miškus jų skaičius vis mažėja ir mažėja.

Pirkite Karo Bonus ir Stampas.

Šių Laikų Meilė

Turtingo biznieriaus duktė įsimylėjo į koki ten vyruką ir susižiedavo su juo. Tėvai jokiu būdu nenorėjo pritarti vedyboms. Mergaitė sutinka savo vaikiną ir ašarodama pasakoja jam:

— Tėvelis man sakė, kad jis duos tau 5,000 dolerių bile tik tu pasitrauktum nuo manęs...

Vaikinas, ilgai negalvodamas, surinka:

— Ar aš nesakiau, kad tu esi tikras auksas! Kur galėčiau pamatyti tavo tėvą?

MODERNIŠKAI ĮRENGTA
Fotografavimo Studija
Visų Rušių Nuotraukos

W. J. STANKUNAS
FOTOGRAFAS
3315 So. Halsted Street
Tel. YARds 1546

NAMŲ STATYMO KONTRAKTORIUS

STATOM VISOKIOS RUŠIES NAMUS—
DIDELIUS IR MAŽUS.
Turime 18 Metų Patyrimą Namų Statymo Bizny..
Kreipkitės Prie Musų Del Apskaitliavimų ir Kitokių Informacijų.
B.R. PIETKIEWICZ & CO.
CONTRACTORS
REAL ESTATE
2555 W. 47th St.

Namų Taisytojas
Kontraktorius
GEO. BORCHERTAS
Pertaiso Senus ir Stato Naujus Namus. Turi Pilną Apdraudą Savininkams ir Darbininkams.
10546 S. Artesian Av.
Tel. Cedarcrest 1739

MARIAN I. AST

WATCHMAKER and JEWELER
Musical Instruments Finest Cutlery
4618 So. Ashland Ave.
Tel. YARds 2184

A. L. KUCHTA

Diamonds, Jewelry, Watches and Silverware
Complete Line of Gifts
EXPERT WATCH REPAIRS
2421 W. 47th St. – Phone Virginia 0990

Telephone SOU. 3141
BORIS BEVERAGE CO.
JUOZAS ARLAUSKAS ir JUOZAS SKIENDIELIS
SAVININKAI
PRISTATOM TONIKĄ IR VISOKIOS RŪŠIES ALŲ BALIAMS, VESTUVĖMS IR VISOKIOMS KITOMS PRAMOGOMS Į NAMUS IR Į SALES.
VISAIS REIKALAIS KREIPKITĖS PRIE
BORIS BEVERAGE CO.
220 E Street So. Boston, Mass.

LINKSMIAUSIA UŽEIGA BOSTONE, TAI YRA
SOUTH BOSTON CAFE
V. BALIUKONIS, Sav.
Šioje Puošnioje ir Didelėje Įstaigoje Galite Pasirinkti Geriausių Gėrimų ir Linksmai Laiką Praleisti.
SO. BOSTON CAFE
260 Broadway So. Boston, Mass.

SMAGI, JAUKI IR MALONI UEIGA
SILVER CAFE
S. ZAVADSKAS, Sav.
Čia Galite Gauti Geriausius Gėrimus ir Kartu Laiką Linksmai Praleisti.
KVIEČIAMI VISI LIETUVIAI ATSILANKYTI!
SILVER CAFE
324 Broadway So. Boston, Mass.

VIENA GERIAUSIŲ VALGOMŲ DAIKTŲ KRAUTUVĖ SO. BOSTONE YRA —
A. ČIŽAUSKO
248 "E" Street So. Boston, Mass.

CLAM HOUSE
A. ČIŽAUSKAS, Sav.
Užkviečia Visus Lietuvius, Jaunus ir Senus Atvykti į Minėtą Užeigą. Čia Rasite Geriausių Valgių ir Gėrimų, ir Išgirsite Gerą Orchestrą. Randasi:
585 Grove – Rout 128 – Braintrie, Mass.

ŠTAI KOKIU BUDU MES GALĖSIME APSAUGOTI LIETUVIŠKĄ KULTURĄ

Paremkime Kulturinio Muziejaus Įsteigimą

Kas Manoma Šioje Srityje Alikti?

Dabar yra tikrasai mūsų darbymetis. Viename lauke turime dirbti, kad užtikrinus nepriklausomos Lietuvos derlių; kitame privalome daboti, kad tą, ką esame išauginę per ilgus metus, neišnešiotų vėjai ir audros. Nuo to kiek mes pajėgsime atlikti abejose srityse, žymiai priklausys mūsų tautos ateitis.

Nelabai seniai Tėvynės Mylėtojų Draugija buvo pasiūliusi steigti mūsų kultūros centrą arba muziejų, kuris globotų ir gai vintų lietuvių meno kūrinius, dainas, istorinius dokumentus, svarbesnes knygas ir pan. Visa tai dabar yra išmėtyta po įvairius kampelius; daug kas sunyksta ir dingsta; daug kas neprieinama, del to, kad nežinome kur kreiptis.

Paimkime vieną konkretų pavyzdį. Lietuviškos dainos yra populiarės ne tik mūsų tarpe, bet ir amerikiečių. Jų buvo nemažai išleista čia ir Lietuvoje. Bet jos taip išsisklaidė, jog kartais vienos dainos reikalinga ieškoti įvairiuose miestuose, pas įvairius asmenius. Už kiek laiko tos dainos gali ir visai pranykti, jeigu niekas nebandys jų apsaugoti ir globoti.

Tas pats ir su svarbesniais istoriniais dokumentais arba knygomis. Mūsų kultūros darbuotojai ir rėmėjai turi nemažai surinkę svarbaus turto, kuris guli beizmentuose arba šiaip užkampiuose. Jiems kraustantis į kitą vietą arba mirus tas turtas išmetamas lauk ir naikinamas. O tuom tarpu jo vėliau negalėsim nupirkti ir už pinigus.

Mūsų jaunimas ir svetimieji mokslininkai, ieškodami medžiagos apie lietuvių tautą, nežino į ką kreiptis ir kur jo ieškoti. Kultūrinis muziejus jiems būtų didele pagelba ir informacijų šaltiniu.

Šie keli pavyzdžiai jau užtektinai įrodo tokio muziejaus reikalingumą. Aš manau, jog kiekvienas lietuvis, kuriam yra arti širdies lietuviška kultūra ir menas, sutiks vienokiu ar kitokiu būdu paremti tokį tautinį židinį. Todel dabar klausimas — kaip tą įvykinti?

Tėvynės Mylėtojų Draugijos valdyba ir veikėjai jau apie tai yra svarstę ir priėję išvados, jog tokio centro įsteigimas yra galimas. Pradžioje kuklesnėje vietoje, o paskiau, susirinkus daugiau medžiagos, atidaryti jį platesnėse patalpose. Laikinai toks kultūrinis centras galėtų sutilpti Sandaros pastogėj, Chicagoje, kur mūsų veikėjai jį atydžiai globos ir prižiūrės.

Tokie tai yra mano bendri pasiūlymai. Jų įvykinimas priklausys nuo to kiek mes prisidėsime ir kiek atjausime reikalo svarbumą. Aš manau, kad kiekvieno mūsų troškimas yra sukūrti ką nors pastovesnio ir tvirtesnio ateičiai, kad mūsų lietuviška kultūra, mūsų ilgų metų darbas nesunyktų vėlyvo rudens šalnoms užėjus. Kad mes, kaipo lietuviška grupė, įnešturnem savo dalį į bendrąją šios šalies kultūrą.

Be darbo ir rūpesnio niekas nesusikuria. Taigi ir šis projektuojamas lietuviškos kultūros centras užgims ir išaugs, jei kas pašvęs jam bent dalelę laiko ir pstangų. — **M. K. Šilius.**

Sovietai Nepaisydami Kitų Alijantų Daro Kas Jiems Patinka

Pertvarko Centro Europą Pagal Savo Kurpalio

Iš visų pusių ateina žinios, jog Stalinas, nelaukdamas taikos konferencijos, pats viską tvarko rytų ir centro Europoje. Jis privertė čechus atiduoti jam Ruthenią; jis priskyrė Vokietijos žemes sovietų kontroliuojamai Lenkijai; jis vykina atskirą politiką link Vokietijos, bandydamas patraukti savo pusėn vokiečius.

Toki padėtis sukelia neramumo pirmiausiai angluose, na, žinoma, ir mažose tautose. Jeigu Stalinas ir toliau taip elgsis, tai taikos konferencijai nebebus prasmės susirinkti.

Kapitonas S. Tarvidas Gavo Bronzinį Medalių

KAPT. S. J. TARVID

Aurora, Ill. — Kariaudamas Luzone su 33 divizija, kapitonas Zigmuntas J. Tarvidas tapo apdovanotas bronzine žvaigžde už atsižymėjimus tarnyboje. Kovoje prie Baguio jo uždaviniu buvo aprūpinti amunicija kariaujančias dalis ir šioje srityje jis parodė nepaprasto sumanumo ir organizatyvio sugebėjimo.

Kapitonas Tarvid tarnauja armijoj jau keturius metus. Pastaruosius du metu jis praleido Pacifike. Jis yra sūnus p-nios E. Sepavičienės, 242 Fifth St., Aurora, Ill.

Tikrina, Jog Žmonės Gyvens Iki 120 Metų

Cornell universiteto, New Yorke, mokslininkai paskelbė, jog jie esą prie slenksčio naujo išradimo, kuris prailgins žmogaus gyvenimą iki 120 metų. Visa paslaptis esanti pritakinime maisto tiems, kurie peržengė 30 metus amžiaus.

Padaryti bandymai ant įvairių gyvūnų dvigubai prailgino jų gyvenimą. Dabar tas viskas bus pritaikoma žmonėms.

Stalinas Gavo Paaukštinimą

Kad pralenkti armijos maršalus, kurie dalyvavo mušiuose, Stalinas pasiskelbė "generalissimo", kas reiškia aukščiausį generolą. Tuom tarpu jis nepaleido nei vieno šūvio į vokiečius ir veik nesirodė fronte. Taigi, kai vieni kratė medį, tai Stalinas rinko grūšias ir dėjo į savo krepšį.

Visokių įspėjimas tęsias 3 savaitės.

Pypkiaus Pažiuros Į Margą Pasaulį

Amerika Kooperuoja, Bet Kaip Anie?

Aną dieną bolševikų čyfas V. Andriulis parašė savo gazietoje "Vilnyje":

"Amerikos žmonėse žymiai pasireiškė entuziazmas už Amerikos, SSSR ir Britanijos kooperavimą, tai Senatoriui Wheeler nėra progos laimėti..."

Žinoma, Amerika visad norėjo kooperuoti, bet kaip su Sovietų Rusija? Juk pastaroji visą laiką sabotažuoja mūsų ir Anglijos taikos programą; išveja amerikiečių ir anglų karo misijas iš Balkanų, neįsileidžia nieko į Lenkiją arba Baltijos šalis ir pan. Kodel gi mūsų bolševikai apie tai nutyli? Kas gi jiems užčiaupia burnas?

Užpirkti Mišias Vyskupo Liuto Katedroje

Kadangi Brooklyno savaitraštis "Vienybė" taip smarkiai pradėjo šlovinti vyskupą Liutą ir "ginti" jį nuo sandariečių, tai nebūtų pro šalį, kad Amerikos Lietuvių Misija imtų ir užpirktų mišias vyskupo Liuto katedroje prie Halsted ir 33 gatvės, kaip tai buvo padaryta San Franciske. Reikalinga palaikyti principą: savas pas savą".

Tiek Beliko Tikrų Amerikiečių

Suvienytose Valstijose dabartiniu laiku yra 500,000 indijonų, kurie pasidarlinę į 270 įvairių giminių. Nuostabiausias dalykas yra tas, kad jie daugiau nesipeša ir viena giminė gražiai sugyvena su kitomis.

Ar nevertėtų ir mūsų clevelandiečių grupei pasimokinti šio bei to iš tų originalių amerikiečių?

Gal Pasiųs į Aną Pasaulį

Lietuvių Spaudos Kliubas New Yorke nutarė suteikti dovaną tai merginai ar moteriškei, kuri geriausiai parašo straipsnius ar apysakas. Tarpe kandidačių tai dovanai suminėta ir Chicagietė L. Normantaitė, kuri jau senokai yra mirusi.

Tas parodo, jog ir laikraštininkai greitai užmiršta tas žinias, kurias jie patys patalpina.

Socialistai Ten Nevadovauja

Sutikęs vieną Amerikos Lietuvių Tarybos narį aš paklausiau jo:

— Clevelando "Dirvoje" nuolat pastebiu primetimus būk A. L. Taryboje tikruoju bosu yra socialistų atstovas, kurio vardą jau jūs žinote. Kiek tame yra teisybės?

Tas asmuo pažiūrėjo į mane su šypsena ir atsakė:

— Panašios paskalos yra tyčia leidžiamos. Jei kalbėti kas lošia svarbiausią rolę, tai pasakysiu, jog ne kas kitas tik A. L. R. K. Federacija, kuri laiko savo rankose visus siūlų galus. Tą aš primenu ne kritikos sumetimais, bet kad atsakyti į Jūsų klausimą.

Man, stovinčiam nuošaliau didžiosios politikos, visoki dalykai atrodo galimi. — **Pypkius.**

Monarch Liquor Co.
N. KANTER, Sav.
Specialėmis Kainomis
Čia Galite Gauti Degtinės, Brandės, Rum, Gin, Vyno Kordialų Įvairiausių Rūšių.
3529 So. Halsted St.
Phone YARds 6054

SUŽIBĖJO TOLUMOJ

Paslaptingos, žavios akys
Sužibėjo tolumoj, —
Sužibėjo ir pradingo,
Pasinėrė tamsumoj.

Sielą žavi stebuklingi,
Negirdėti dar balsai...
Jie tokie turtingi, gražūs,
Užsimiršdams jų klausai.

Seną aidą atkartojus
Dar prisimena daina,
Bet nešildo jį krūtinė,
Kaip aušra skaisti, jauna...

Žiba žvaigždės mirgunėlės,
Šypso, kviesdamos kaž kur,
Bet nėra jos taip ugningos —
Jau pirmos šviesos netur'!

— **Pr. Budvytis.**

Bavarija Nori Tapti Nepriklausoma Šalim

Paves Patiems Vokiečiams Tvarkytis

Karinis Bavarijos gubernatorius pulk. Charles Keegan, iš New Yorko, pareiškė, jog jeigu viskas eis gerai, tai apie lapkričio 1 dieną visa civilė valdžia Bavarijoj bus pavesta į pačių vokiečių rankas. Paskirtasai tam kraštui prezidentas Dr. Fritz Shaffer užtikrino, kad žmonės nori atsipalaidoti nuo Prūsijos viešpatavimo ir tapti nepriklausoma šalimi.

IŠ LIETUVOS IŠVEŽTA 200 TUKST. GYVENTOJŲ

Deportavimai Tęsiasi

Apytikriais apskaičiavimais, vien iš Latvijos iki š. m. gegužės mėn. galo į Sibirą buvo išdeportuota apie 170,000 latvių. Deportavimo metodai nepasikeitė; žmonės suimami nakčia, šeimos suskaldomos, vaikučiai atiduodami į specialius auklėjimo namus, kur iš jų bus auklėjami šimtanuošimtiniai komunistai.

Ne mažiau radikaliai atakuojamas ir tikybinis gyvenimas. Nuo karo nukentėjusių bažnyčių neleidžiama remontuoti, kaip ir Muravjovo koriko laikais. Per visą kraštą eina beatodairinės rekvizicijos. Atimama paskutiniai gyvuliai, grūdai ir tt.

Sėklų neturėdami, ūkininkai negalėjo užsėti laukus. Prie slekščio stovi besiartinančio bado šmėkla.

Tomis pačiomis žiniomis iš Lietuvos jau išdeportuota apie 200,000 žmonių. Deportuojami visi, neatsižvelgiant į užsiėmimą ir amžių — nuo 14 iki 70 metų. Apie 20% sudaro moterys. Tikybinis gyvenimas visiškai nuslopintas. Bet kokios bažnytinės apeigos uždraustos.

Giriasi, Kad Vokiečius Geriau Maitina

Sovietų kontroliuojamas Berlyno radio nuolat skelbia, kad vokiečiams bus užtektinai duodama maisto. Kitaip sakant, r rima pabrėžti, jog rusų pusė vokiečiams geriau bus, negu merikiečių arba anglų. Mat, r sai yra pasiėmę derlingiausi Vokietijos dalis, iš kurių da žmonių pabėgo toliau į vakar

Nuraminimas

— Aš labai negerai jaučiuc kai mano vyras grįžta apie durnaktį iš karčiamos.

— Nesierzink perdaug, kūm te, juk jis amžinai negali t sėdėti.

Phine Republic 5550
A. N. MASULIS & Co.
REAL ESTATE
LOAS - RENTING - INSURANCE
Since 1916 in Business
6641 S. Western Ave.
CHICAGO 36, ILL.

Tel. YARds 4641
J. RIMDZUS, D. C.
CHIROPRAKTORIUS
20 Metų Patyrimo
4649 S. Ashland Ave.
VALANDOS: 6—8 val. vakare Šeštadieniais visą dieną. Kitomis valandomis—pagal suturtį.

Dr. G. SERNER
LIETUVIS AKIŲ GYDYTOJAS
25 metų patyrimas
Tel. Yards 1829
Pritaiko Akinius Kreivas Akis Ištaiso
Ofisas ir Akinių Dirbtuvė
3401 SO. HALSTED ST.
kampas 34th St.
Valandos nuo 10 iki 4, nuo 6 iki 8
Nedėlioj pagal sutartį.

URBA
Gėlės Mylintiems, Vestuvėms, Bankietam, Laidotuvėms, Papuošimams.
GĖLININKAS
4180 Archer Ave.
Phone LAFAYETTE 5800

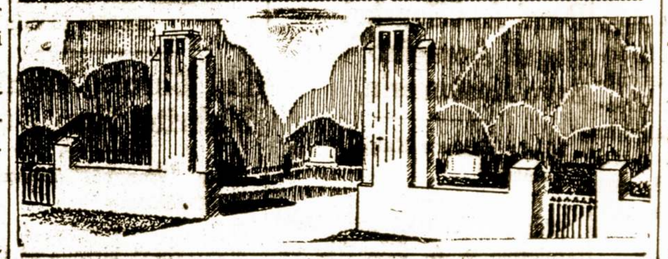

LAIDOTUVIŲ DIREKTORIAI
— NARIAI —
CHICAGOS IR CICEROS LIETUVIŲ LAIDOTUVIŲ DIREKTORIŲ ASSOCIACIJOS
Ambulancų Patarnavimas Dieną ir Naktį
Turime Koplyčias Visose Miesto Dalyse

LACHAWICZ IR SUNUS
Phones: Canal 2515 Comm. 5765 Pullman 1270
2314 West 23rd Place 10756 So. Michigan Ave.

A. M. PHILLIPS
3307 So. Lituanica Ave. Phone Yards 4908

J. J. ZOLP
1646 West 46th Street Phone Yards 0781-0782

P. J. RIDIKAS
3354 So. Halsted Street SKYRIUS 710 W. 18th St.
VISI TELEFONAI: YARds 1419

J. LULEVIČIUS
4348 So. California Ave. Phone Lafayette 3572

S. P. MAŽEIKA ir J. EVANAUSKAS
3319 So. Lituanica Ave. Phone Yards 1138

LEONARD F. BUKAUSKAS
10821 S. Michigan Ave. Phone Pullman 9661

ADVOKATAI

JOHN B. BORDEN
Lietuvis Advokatas
2201 W. Cermak Rd.
Ofiso valandos: Kasdien nuo 2—4 Išskyrus Trečiadienius.
Telefonas Canal 1175
Vakarai Pagal Sutarties.
Namai: 6459 S. Rockwell St.
Telefonas Republic 9600

Tel. LAFayette 7020
DR. S. NAIKELIS
GYDYTOJAS ir CHIRURGAS
Rezidencija ir Ofisas
3417 S. Halsted Street
VALANDOS:
Nuo 2 iki 4 ir nuo 7 iki 9 vak.
Nedėliomis pagal Sutartį

Phone Calumet 7858
DR. M. ZILVITIS
DENTISTAS
3246 S. Halsted Street

Phone Canal 6122
DR. S. BIEŽIS
GYDYTOJAS ir CHIRURGAS
2201 W. 22nd Street
CHICAGO, ILL.
Ofiso valandos: nuo 1—3 ir 7—8
Seredomis ir Nedėl. pagal sutartį
Rez. 6631 So. California Av.
Telefonas Republic 7869

YARds 2246
DR. C. Z. VEZEL'IS
DENTISTAS
4645 So. Ashland Ave.
arti 47th Street
Valandos nuo 9 iki 3 vakare
Seredoj pagal sutartį.

Dr. Margeris
3325 S. Halsted St.
Valandos: nuo 10 r. iki 2 po pietų ir nuo 6 iki 8 vakaro.
Šventadieniais tik susitarus
Phone YARds 7299

DR. EMILY V. KRUKA
GYDYTOJA IR CHIRURGAS
4146 Archer Avenue
Ofiso Tel. LAFayette 3210
Res. Tel. REPublic 0054
Jeigu Neatsiliepia — Šauk KEDzie 2868
VALANDOS:
Kas diena nuo 1 iki 3 val. po pi
ir nuo 6 iki 9 val. vakarais
Trečiadienio vakarais ir Sekmadieniais pagal Susitarim

YARds 4787
DR. STRIKOL'IS
GYDYTOJAS ir CHIRURG
Ofisas: 4645 So. Ashland Ave
Ofiso valandos:
Nuo 2 iki 4 ir nuo 6 iki 8
Ned., Serd. ir Subatos vakarai
Tik pagal sutartį
Namų Tel. Prospect 1930

Tel. YARds 8146
VALANDOS: Nuo 11 iki 12, 2 ik
ir 7 iki 9
Pirmadieniai: 2 iki 4 ir 7 iki
Šventadieniai: 11 iki 12
Dr. V. A. Šimkus
GYDYTOJAS ir CHIRURGAS
ir Akinius Pritaiko
744 W. 35th Street

Tel. Pullman 1193 ir 8277
I. E. MAKARAS M. D.
GYDYTOJAS ir CHIRURGAS
10758 So. Michigan Av
ROSELAND-CHICAGO, I

Phone YARds 5921
Rez. Tel. KENwood 5107
DR. BERTASH
756 W. 35th Street
Cor. of 35th and Halsted Sts.
Ofiso valandos nuo 1-3; 6:30-
Nedėldieniais pagal sutartį.

Victory 1522
DR. J. KULIS
Valandos:
9 iki 12 a.m.—6 iki 9 p
LIETUVIS GYDYTOJAS
CHIRURGAS
3259 So. Halsted St. Chic

LIETUVIŠKOS SPAUDOS RĖMĖJAI - BIZNIERIAI

Tel. Yards 7258
Aleksa Bakery
J. GAVĖNIA, Sav.
3339 S. Morgan St.
Geriausios Lietuviškos Plikytos Ir Rupios Duonos Kepykla

Tel. LAFayette 8171
Peoples Furniture C
M. T. Kezas, Ved.
4179-83 Archer Ave.
Jus Galite Gauti Viską Kas Ti
Rėikalinga del Namų—Rakand

YARds 3599
Piwaronas Baking Co.
D. Pivarunas, Sav.
4622 S. Marshfield Ave.
Kepėjai "The Winner" Duonos Taip Pat Ruginės—Lietuviškos

Tel. VICtory 4226
Progress Furniture C
J. A. Krukas Ved.
3222-24-26 S. Halsted St
Rakandai, Pečiai, Radios, Vaikš
Rakandai — Viskas Del Namu

HEALTHY FOOD
Restaurant
Joe. ir Julia Malonis Sav.
3206 S. Halsted St.
Lietuviški - Amerikoniški Valgiai
Mandagus Patarnavimas

Tel. SEEly 8760
Roosevelt Furnit. C
Jovarauskas ir Bertulis Sav.
2310 W. Roosevelt Rd.
Visokie Namams Reikmenys
— RAKANDAI —

Tel. Victory 0066
Anna - James Tavern
Smagi Lietuviška Užeiga
3415 S. Halsted St., Chicago
Ona Bagdonienė ir
J. Janulevičius, Sav.

BOUlevard 9406
Frank Bastis
Savininkas
7-11 NATURAL TAVER
ir ROSS HOTEL
711 W. 43rd St., Chicago

IMPERFECT IN ORIGINAL

Užburtasai Dvaras

Vaikščiojo jaunąsai bernužėlis, kaip sakalėlis, su juo mergelė, kaip lėlijėlė; šnekėjo kalbėjo meilius žodelius. Vaikščiodama, šnekėdama klausinėjo mergelė: kur tuomet jojai ir kur sustojai, kurion šalelėn žirgą varei? Ar lenkų žemėn, ar gudų kraštan raitelis jojai, turtų ieškojai?...

Nuleido galvą į žemę jaunasai bernelis, paraudo visas, kaip putinėlis. "Mergele mano, baltoji gulbele, neklauski jauno raitelio, kur jojo, kur sustojo, kur turtų ieškojo. Jojau delelę keikdamas, ėmiau turtus drebėdamas, vežiau nesuskaitytus dū saudamas, o dar porysiu gėdą gerdamas. Ar tu eisi, ar tu neisi už mane — teisybę sakysiu, žodžio nemeluosiu, nors tave aš gal amžinai daugiau nebematysiu. Ne svetimoj šalelėj turtų ieškojau, tiktai į straują upelę aš jojau, po aukštu tiltu nakvojau, ten turtus sau radau'...

Užlaužė mergelė baltas rankeles ir žodį kalbėjo gailiai verkdama: "Vai, kur tai išmokai šito, berneli, ar gudo šaly, tolimam krašte? Negerai, jaunas, darei, dievus užrūstinai, žmones pružudei. Jei eisiu už tave, siųs dievuliai didžias bausmes ant mudviejų galvų, nužudys prapuldys mudviejų jaunas dieneles"...

Verkė mergelė gailiomis ašarėlėmis, baltas rankas laužydama, gūdžius žodžius kalbėda: ma: "Neisiu už tave, berneli, kol nesužinosiu, kokią mudviem dievai bausmę paskirs. Bijau aukštųjų dievų — bijau piktųjų kalbų"...

III.

Tamsiuose miškuoes, žaliose giriose, palei Gelovinės ežerą, kuris buvo dar netokis mažas, kaip dabar, bet buvo apsėmęs ir Krantą, ir Krokiškį, ir Klampį ir Baaliną, ir Nožagarį, ir bu vo ilgių ilgiausias ežeras, plačiausias, kaip marios siūbavo; paliai tą ežerą augo didelis ąžuolas, tokis storas, kad ir šimtas vyrų suėmę rankom apimti jo negalėjo. Po tuo ąžuolu gyveno senelis, tokis senas, kad kuo seniausi žmonės neatsiminė, kad jis buvo jaunesnis, visuomet žilas, visuomet taip auauges plaukais iki juostos, barzda iki žemės, visas želte apžėlęs, tik akys žibėjo kaip žarijos. Ir klegėjo žmonės, kad jis tuomet mirs, kaip Gelovinė išdžius, o Gelovinė tuomet išdžius, kaip pagyna amžių bus. Sako, ir dabar šitas senelis gyvena aukso dvare Gelovinės dugne ir švento Jono vidūnaktį išeina kraštan skinti paparčio žiedo. Ąžuolą jau du šimtu metų atgal perkūnas sutreškino, bet žmonės vis dar jo neužmiršo ir iki šiai dienaivadina tą vietą: "Ąžuolo Ragas".

Šitas tai senelis visa žinojo, kas darės danguje ir žemėje, ir po žeme, ką veikė žmonės ir dievai. Jis buvo labai galingas, kad jo klausė ir saulė, ir vėjai, ir žvaigždės, ir debesys; norėjo — audrą padarė, norėjo bangą sukėlė, liepė — ir saulė temė, ir žvaigždės žaibavo. Jis mokėjo klegėti ir su žvėrimis ir su paukščiais, suprato, ką šnekėjo žolės ir medžiai...

Nors visą galėjo senelis, bet niekam bloga nedarė. Išmirė kieno bitės, užpuolė gyvulius žvėrys, — nešė jam žmogus medaus ir pieno ąsotį, ir visa ėjo jam vėl gerin: atsirasdavo ir gyvuliai, atgydavo bitės... Sukė kam kojas, ar rankas, nešė jam vilnos ar linų — ir sveikas grįžo... Ir garsus buvo tą sai senelis visame pasaulyje, iš visų kraštų plaukte plaukė į jį žmonės, kaip nemunai, ir jis visiems gera dar...

Nuėjo tad į jį ir bernas sužinoti, kas jam dievų lemta užu tai, kad užmušė tris vaizbūnus, tris pirklius, nužudė tris žmones, pravirgdė mažus jų vaikelius...

Dar nepriėjo ąžuolo, jau pasitiko jį senelis ir tarė:

— Eiki po tuo pačiu tiltu ir pernakvoki ten tris naktis, tai sužinosi, ko tau reikia.

Nusigandęs bernas grįžo atgal ir visa papasakojo savo mergelei. Ir liepė jam jaunoji eiti, tris naktis po tiltu nakvoti.

Nakvojo bernelis pirmą naktį po aukštu tiltu; per naktelę per ilgiausią akių nesumerkė, savo dalią keikė ir vis mirties laukė... Dar gaidžiai neužgiedojo, tiltas sudrebėjo, kapas prasivėrė, kėlės jaunasai vaizbūnas, užėjo ant aukšto tilto ir, paltas rankas į aukštą dangų kilodamas, galingiausių dievų šaukdamas, meldė:

— Dievai išmintingiausi, atminkit tam, kuris mane nužūdė, jauną pačią našlele padarė, mane į didelį vargą paleido, kad neturiu nei dienos nei nakties...

Ir kėlės balsas nuo aukšto dangaus ir plaukė per kalnus, per klonis, per tamsias girias, per žalias pievas: "Už devyniasdešimts devynerių metų."

Kaip lapeliai ant apušės medžio sudrebėjo berno širdis jaunoje krūtinėje, kaip aukštas ber žas galva panyko į juodąją žemelę...

Porino savo mergelei, ką naktį matė, ką girdėjo, kad dievai galingi devynioms dešimtims devyniems metams bausmę atidėjo...

Tarė mergelė, žodį kalbėjo: "Devyniasdešimts devyneri metais sueis ne nu ir ne rytoj, gal nesulauksiva, gal negyvensiva. Kas bus — tegu būna, bet aš už tave eisiu."

Antrą naktį bernelis gulėjo, akių nesuleido, keikė savo piktą dalią. Dar vidunaktis neužstojo, žemė sudrebėjo, upės van duo susirumstė, kėlėsi iš kapo antrasai vaizbūnas, keldamas dievų aukščiausių meldė.

— Atminkit, nubauskit, dievai kuo aukščiausi, tą kuris amžinai nužūdė mane jauną, gilioje žemelėje liepė pūti, žvirgždui akis graužti, o janą pačią ir mažus vaikelius paleido į didį vargelį, į sunkias dieneles...

Kaip žemė drebėjo, kaip griausmas sugriaudė — plaukė balsas per girias, per aukštus kalnus, per žemas klonis iš dangaus: 'Užu trisdešimts trejų metų atsiminsiu ir už vargo ašaras užmokėsiu!"

Nuliūdo, nubalo, kaip apušės lapas, vėjo papučiamos sudrebėjo vaizbūno žudikas, bėgo savo aukštuosna dvaruosna į jaunąją mergelę, porino sakė graudžius dievų žodžius.

— Trisdešimts treji metai — tai ilgas laikas! gal nesulauksiva, gal dar numirsiva, o dieną ne vieną laimėj pragyvensiva. Testa bus, kas būna, aš už tave jaunojo tekėsiu...

(bus daugiau)

Sovietų Lėktuvai Medžioja

Stokholm (LAIC) — Sovietų lėktuvai paskandino ties Gatlando sala tris laivus su keliais šimtais Pabalčio pabėgėlių. Pranešama, kad tai būta civilių pabėgėlių iš Ventspilės, ieškojusių išsigelbėjimo Švedijoje.

LIETUVIŲ POŽEMINIS VEIKIMAS GALI NUSTEBINTI KIEKVIENĄ

Apie Tuos, Kurie Bėga Nuo Bolševikų

Kuo toliau, tuo daugiau gauname žinių iš Lietuvos požemio veikimo ir iš besiorganizuojančių ištremtų Lietuvos žmonių. Tik džiaugtis ir nusilenkti mes galime prieš tuos tylius didvyrius, kurie sugebėjo vesti taip ryžtingą ir nelygią kovą. Paskutinės žinios nusako, kad jie turi išsirinkę savo atstovybę užsienyje ir įteikę savo reikalavimus už Lietuvos nepriklausomybę. Jų dėka Lietuva šendie yra šalis **kovojanti už demokratijos principus**, o kovos įrodymai tūktančiai žuvusiųjų ir ištremtųjų.

Mums visą tai ne tik įdomu ir svarbu, nes mes norime jiems padėti laimėti tokią Lietuvą, kokios jie patys nori.

Bet štai pasitaiko užgirsti paneigiant vienus ar kitus asmenis, pasireiškia noras sugadinti jų turimą pasitikėjimą. Komunistai vartoja visas priemones, (juk tai jų mylimiausias metodas), kad mus skaldyti — griauti pasitikėjimą ir paskiau valdyti. Atminkime visų pirmą jų aplinkybes. Gal kai kam nebuvo kitos išeiteis, gal kam buvę pažadėta del Lietuvos gerai ir paskui jie tapo apvilti. Tikėkime visu pirma, kad visi jų veiksniai išeina iš gero noro Lietuvai padėti.

Žinau, kaip greit naziu ar komunistų apšaukti gali. Atmenu Lietuvoj pirmais rusų okupacijos mėnesiais kada ėjo tie Lietuvos "savanoriški" prijungimai prie Rusijos buvo šaukiami džiaugsmo mitingai. Žmonėms buvo įsakyta eiti į juos. Ir štai šaukia kalbėtojas (komunistas) kad jis mato tokius tai ir tokius žymius asmenis, artistus, kad jie atėjo džiaugsmą išreikšti. Spauda ir radio tą pakartojo. O tie asmens buvo nuo tos vietos už 100 mylių, bet tegu jie būtų pamėginę atšaukti, kad jų ten nebuvo. Juk kam tie kalėjimai, žudynės, Sibiras, nacių mir ties stovyklos buvo.

Štai po ranka kelios žinios, kurios pateisina pasmerktus žmones. Klaida padaryta, provo kacijai patikėjom, bet kaip jiems bus skaudu užgirsti, kad mes nesupratom jų pavergtų, kad suabejojom jų lietuvyste. Padarytų klaidų neatitaisysi, neskelbsi jų pavardžių, neatiduoti juos į policijos rankas.

Jau gana to kad mes čia vieni kitus žaibo greitumu smerkiam ir giriam. Kai kas tiek suprantam, kad galime dirbti "bendrą darbą" tik tada, kada kiti bus išvaryti, o mes į jų vietas pateksim. Toks galvojimas yra per siauras. Rašom apie appeasmentus, partijų principus, susitarima, kokia konstitucija vienas tik bendras visų principbus, užmiršę kad tuo tarpu yra pas Nepriklausoma Lietuva.

Bet jie, ištremti, kitaip ten galvoja, jie dirba vieningai be jokių "sąlygų". Apiplyšę, pavargę, nedavalgę jie renkasi naktimis į daržines, į paliepes, rašo memorandumus - konstitucijas bendrai, telkia visus vienon jiegon ir tik pagal jų darbus mes čia turime orientuotis.

— Alena V. Devenienė.

Okupantai Naikin Lietuvos Turtus

Griauti Arba Kirsti Bolševikai Yra Meistrai

Sunaikinę Lietuvos pramonę ir ūkį, bolševikai dabar griebėsi kirsti miškus. Ir čia jie sumuša rekordus. Pav. viename jų pranešime sakoma:

"Miško kirtimo bei išvežimo klausimą aptariant, paaiškėjo kad geriausia stovi Simonių miškų urėdija, kuri iki vasario 20 d. buvo išpildžiusi miško iškirtimo planą 111 nuoš. ir išvežimo — 80 nuoš. Šiame darbe daugiausiai pasižymėjo Troškūnų valsčius, Panevėžio rėdybos."

Taigi matote, kaip mikliai bolševikai naikina svetimą turtą! O kas bus kai ateis kita žiema? Su ilgais savo liežiuviais jie pečių nepakurs ir žmonės, neturėdami malkų, turės šalti. O gal iki žiemos visi lietuviai bus jau išgrusti į centralinę Aziją?

Pirmutinis laikraštis Amerikoje buvo atspausdintas 1689 metais Bostone.

Javos saloje, į pietus nuo Kinijos yra skraidančių lapių, kurių sparnai turi 5 pėdas.

Turkai Nerimauja Del Savo Likimo

Prašo, Kad Anglija Juos Užtartų

Maskva patiekė Turkijai nau jus reikalavimus, kurie paliečia Dardanelo sąsmauką ir pačios Turkijos nepriklausomybę. Matyti, jog Stalinas ir čia vartoja tokią pat taktiką kaip ir Baltijos šalyse. Pradžioj nori įsteigti savo bazes ir įvesti kariuomenę, o paskiau paimti Turkijos kontrolę į savo rankas.

Turkų užsienio reikalų ministeris Hasan Saka greitu laiku išvyks į Londoną. Jo kelionės tikslas yra gauti paramos iš anglų, kurie taipgi užinteresuoti Turkijos likimu.

Sovietų radio ir spauda pradėjo atakas prieš tuos turkų politikus, kurie priešinasi Maskvos reikalavimams. Kaikurie įžiūri tame naujos agresijos pradžią prieš Turkiją.

Del Ko Sovietų Rusija Didina Karo Pajėgas?

Mobilizuoja Okupuotų Kraštų Gyventojus

Washingtono diplomatiniuose sluoksniuose reiškiasi nerimavimas del vėliausių Sovietų Rusijos žygių padidinti karo pajėgas. Yra žinoma, jog Sovietai stato naujas tvirtoves Vokietijoje, Balkanuose, Lenkijoj ir kitur.

Pasiekusiomis Washingtone žiniomis, Maskva paėmė savo kontrolėn septynias suomių divizijas; 16 rumunų divizijų; 17 lenkų divizijų; 32 bulgarų divizijas; 10 jugoslavų divizijų; 13 vengrų divizijų ir pagaliau visą čechų armiją.

Tos divizijos yra ginkluojamos ir lavinamos karo veiksmams. Prieš ką gi jos bus nukreiptos? Tai yra klausimas, kurį dabar bando išrišti kitų šalių diplomatai.

Kun. Liutas Vėl Prabilo

Prieš kiek laiko kun. J. Liutas buvo pasišovęs pakritikuoti Amerikos Lietuvių Tarybą, kurios priešakyje stovi trys redaktoriai (kurie netalpina kun. Liuto raštų savo laikraščiuose) ir pagirti misionierius, per kurių laikraščius jis ir tegali išlieti savo sutras.

Dabar jis jau kalba ne apie tarybą, bet apie kultūrą. Pagal kun. Liuto išeina, kad kultūriškiausi yra tie "kunigai", kuriuos iškepti trunka trumpiau, negu vištai išperėti viščiukus ir kurių konsistorijoj, vadinamoj "shoe-box", vietoj skleidimo tiesybos, yra daikomi šokiai ir pardavinėjami svaiginamieji gėrimai.

Nieko sau kultūrininkai, ar ne!? — Tas Pats.

Šveicarija turi 4,260,000 gyventojų.

AUDITORIUM RESTAURANT
3131 S. Halsted St.

LIETUVISKI ir AMERIKONISKI VALGIAI SU GERIAUSIU SKONIU.
MANDAGUS PATARNAVIMAS.
P. Baltrunas ir M. Kovarski, Sav.

Apdrauda–Paskolos
REAL ESTATE
Norėdami apdrausti savo nuosavybes, ar gauti paskolos, ar pataisyme savo namo kreipkitės į mano ofisą.
Esu pasirengęs visiems tinkamai patarnauti
August Saldukas
4038 Archer Ave.
Prone LAFayette 6719

DUODAM PASKOLAS
Ant Pirmų Morgičių
UŽ MAŽESNĮ NUOŠIMTĮ — BE KOMISINO

PATARNAVIMAS GREITAS ir TEISINGAS
UNDER U. S. GOVERNMENT SUPERVISION
STANDARD FEDERAL SAVINGS
ARCHER AND SACRAMENTO AVES.
CHICAGO, ILL.
JUSTIN MACKIEWICH, Pres. and Mgr.

MARGUTIS
"DIENŽODIS" LEIDŽIAMAS NUO 11 BALADŽIO, 1932
1450 Kil. — 12 METAI
WHFC
(1450 Kil.)
Sekmadieniais — 1 val. popiet.
Darbo Dienomis — 9:30 v. v.
PENKTADIENIAIS NUO
7 iki 8 val. vakare

Žiurėk! — Žiurėk! - Žiurėk!
Paliuosuti Nauji Filter-Queen Vacuum CLEANERS
Užsisakyk tuojau, nes pristatymai bus atliekami, kaip gauti užsakymai. Taipgi "Health-Mor" pakeitimui dalis ir įvairių išdirbysčių perdirbtas mašinas tuojaus galėsite gauti. Kreipkitės pas
J. F. DANIS – Dyleris
4753 S. Maplewood Ave. — Chicago — Tel. Virginia 0310
TAIPGI TAISOM VACUUM CLEANERIUS, RADIOS IR KITUS ELEKTROS DALYKUS

Phone Virginia 9493 Moterims Trečiadienį
SOUTH PAULINA
RUSSIAN TURKISH BATHS
ATLANKYKIT SVEIKATOS PIRTĮ
Naujai įrengtas rusiškas kamparys su akmenų krosnim. Kambarėliai dėl pagulėjimo. Kainos labai prieinamos
ELEKTRIKINIS GYDYMAS
Mineralinės, sulferinės vanio duoda didžiausią kraujo cirkuliaciją, kuomi galima išsigelbėti nuo visokių ligų.
1657 West 45th St. Kampas S. Paulina St.
A. F. CZESNA, Savininkas

P. CONRAD
FOTOGRAFAS
Mūsų Studija Gražiai ir Moderniškai Įrengta
420 WEST 63RD STREET
Tel. Englewood 5883-5840

PASKOLOS ANT PIRMŲ MORGIČIŲ
STATYBAI — REMONTAVIMUI ARBA REFINANSAVIMUI
BE CAREFUL WITH THAT RENT MONEY
Compare our home loan plan with all others!
...it will provide a debt-free home with our home-financing plan!
ant Lengvų Mėnesinių Išmokėjimų!
NAUDOKITE PROGĄ DABARTINĖMS ŽEMOMS NUOŠIMČIO RATOMS.
TAPKITE FINANSINIAI NEPRIKLAUSOMI!
TAUPYKITE musų įstaigoje. Jusų indėliai rupestingai globojami ir ligi $5,000.00 apdrausti per Federal Savings and Loan Insurance Jusų pinigai išmokami ant pareikalavimo.
SENIAUSIA IR ŽYMIAUSIA LIETUVIŲ FINANSINĖ ĮSTAIGA
— 46 Metai Sekmingo Patarnavimo! —
KEISTUTO SAVINGS and LOAN ASSOCIATION
TEL. CALUMET 4118 Jos. M. Mozeris, Sec'y 3236 SO. HALSTED ST.

LAIDOTUVIŲ DIREKTORIUS
John F. Eudeikis
SENIAUSIA IR DIDŽIAUSIA LAIDOTUVIŲ ĮSTAIGA
AMBULANCE
DIENĄ IR NAKTĮ
Visi Tel. Yards 1741-1742
4605-07 So. Hermitage Ave.
4330-34 S. California Ave.
Tel. LAFayette 0727
DYKAI Koplyčios visose Chicagos dalyse

Radio Programas nuo 8:00 iki 8:30 Pirmadienio ir Ketvirtadienio Vakare iš stoties WCFS (1330), su Povilu Saltiniu.

Chicagoje

P. Daužvardis, Lietuvos Konsulas, Aplankys Pacifiko Pakrantę

Pakviestas Laikyti Paskaitą Universiteto Studentams

Šiomis dienomis Lietuvos konsulas Chicagoje, p. P. Daužvardis išvyko į vakarus ir pasieks patį Pacifiką. Pirmiausiai jis apsistos Laramee, Wyoming, kur vietiniam universitete laikys paskaitą apie Lietuvą ir jos politines problemas.

Liepos 1 dieną jis pasieks San Francisco pasimatyti su vietos lietuviais. Iš čia pasuks į Los Angeles, Cal. Chicagos tikisi su grįžti apie liepos 8 dieną.

Pranas Diktas Susižeidė Grįždamas iš Pikniko

Town of Lake biznierius Pranas Diktas, 4559 S. Hermitage Ave. grįždamas iš savo parapijos pikniko, prie Pulaski Road ir 74 gatvės atsimušė automobiliu į tiltą ir gerokai susižeidė. Jis dabar yra ligoninėj.

Nusivežė į Pikniką Alaus, Bet Užmiršo Stiklus

Pereitam sekmadienyje, Lietuvių Fondo Chicagos apskritys turėjo savo pikniką Ryans miške, prie 87-tos gatvės ir Western Ave. Rengimo komisija nusivežė aluas, bet užmiršo pasiimti stiklų. Paskutinėj minutėj pikniko rengėjai pradėjo važinėti po visą apielinkę ieškodami stiklų.

Jie pasisekė šiek tiek surasti ir pradėt biznį. Kadangi žmonių buvo nemažai susirinkę, tai pelno padarė $70. — **Dalyvis.**

Minėjo Savo Gimtadienį

Mutual Federal Savings and Loan Ass'n prezidentas p. Jonas Kazanauskas vardines praleido draugiškoje "parėje" namuose, 2301 W. 91st St., kur buvo susirinkę giminės ir draugai.

A. D. Kaulakis Gavo Laišką iš Vokietijos

Pabėgęs iš Lietuvos rugsėjo mėn. pereitų metų, Dr. J. Gudauskis prisiuntė iš Vokietijos laišką savo dėdei A. D. Kaulakiui. Ištrėmime vokiečiai buvo privertę jį dirbti įvairiose ligoninėse. Būnant jam Berlyne bombos sunaikino paskutinius jo asmeniškus dalykus.

Dr. J. Gudauskis gerai vartoja anglų kalbą ir jis klausia ar nebūtų galima kokiu nors būdu pateikti į Suvienytas Valstijas.

SLA. 36 Kuopos Mitingas Liepos 11 Dieną

Reguliaris mūsų kuopos mitingas pripuola trečiadienyje, liepos 4 dieną. Bet kadangi tai yra nepriklausomybės šventė, tai mitingas nukeliamas sekančiam trečiadieniui — liepos 11 dieną, Lietuvių Auditorijoj. Visi SLA. 36 kuopos nariai prašomi atsilankyti.

— **A. J. Zalatoris, pirm.**

Senovės lietuviai tikėjo, jog kiekvieną žmogų globoja koki nors žvaigždė.

Kanados sostinė yra Ottawa, Ontario.

Už Kiekvieną Ekstra Žmoną Turės Atsėdėti Kalėjimo Terminą

Chicago.—Išgyvenęs 12 metų su savo pirmąją žmona, William J. Lawrence, buso draiveris, sumanė pasiieškoti kitų. Jis apsivedė Florence Poluszinski, 37 metų, negavęs perskirų nuo pirmosios. Kai su ta apsiprato, jis susirado trečią ir ketvirtą.

Pagaliau visas dalykas iškilo aikštėn ir W. J. Lawrence pakliuvo į teismą. Teisme jis aiškinosi, jog sutikęs gražią moterį jis negalėjo susilaikyti nuo apsivedimo. Kad atpratinti jį nuo tokio skubotumo teisėjas paskyrė jam nuo 1 iki 3 metų kalėjimo.

Jury Nusprendė, Jog Pranas Banis Turi Sumokėti $3,200

Jo Automobilius Sužeidė Vieną Keliautoją

Prieš ketvertą metų Pranas Banis, 2216 S. Kedzie Ave., važiuodamas į darbą, turėjo "accident". Koks tai vyrukas, eidamas skersai gatvę, pats pasipainiojo po automobiliu ir buvo partrenktas. Nuvežus į ligoninę jis ten ilgai neišbuvo. Bet vėliau, per savo advokatą ėmė skųstis kad buvo rimtai sužeistas.

Pirmame teisme Pranas Banis laimėjo bylą, bet skundikas atsikreipė į aukštesnį teismą ir byla atsidūrė prieš jury. Pereitam antradienyje tapo išnešta nuosprendis, jog P. Banis yra kaltas ir turi sumokėti $3,200 atlyginimo. Bet jis mano apeliuoti ir liepos 6 dieną teismas svarstys apeliacijos klausimą.

PASITINKA ATSTOVĄ IŠ PENN. VALSTIJOS

Amerikso Lietuvių Tarybos Vykdomąsis Komitetas ir tarybos narys W. T. Kvetkus, iš Wilkes Barre, Pa. Iš kairės į dešinę stovi: Dr. P. Grigaitis, Vykd. Komiteto Sekretorius, narys W. T. Kvetkus; L. Šimutis, pirmininkas; M. Vaidylą, iždininkas.

Šis Jaunas Lietuvis Baigė Karo Akademiją

CHARLES F. BRODEMUS

Tai vienas jaunų kariūnų, kuris su atsižymėjimais baigė Roosevelt Military Academy, Aledo, Ill. Charles F. Brodemus gavo visokių garbės ženklų ne vien kariškuose dalykuose, bet ir sporte, šaudyme, jodinėjime arklių. Tuom pat sykiu pereitais metais jis buvo mokyklos laikraščio redaktoriu. Užbaigdamas mokyklą jis gavo antro leitenanto laipsnį.

Jo tėvai p-nai J. E. Brodemai gyvena 8106 Throop St. Jis yra anukas p-nų F. M. Sątkauskų-Satkoff.

TRUMPOS ŽINIOS

Bill Kliokis, 358 S. Lotus Ave., saldainių dirbtuvės menadžerius, vakar išvyko į New Yorką paviešėti pas savo brolį.

Mandel Bros. didžiojoj krautuvėj yra išstatyta ir mūsų žinomos dailininkės p-lės Bernice Balickaitės paveikslai.

Kas nori jų pamatytí — teužeina į 9-tą aukštą.

Mūsų veikėjas Jonas Parkaus kas apleidžia Town of Lake koloniją ir apsigyvens Marquette Parke.

P-nia Sofija Simonaitis, 3337 S. Morgan St. sirgo porą savaičių. Pasveikusi ji vėl darbuojasi Am. Raudonojo Kryžiaus lietuvių vienete Bridgeporte.

Nuvykęs į Unity Kliubą Town of Lake, J. Chiliauskas paliko gatvėje savo automobilių. Kai išėjo lauk, tai pastebėjo, jog kas tai apkraustė jo mašiną, išnešant kaikuriuos prietaisus.

Pereitam penktadieny į New Yorką išvyko kun. J. Prunskis. Jis dirbs Amerikos Lietuvių Informacijos Biūre.

Jis Pasekmingai Baigė Karinę Akademiją

PRANAS JAGIELLA

Sūnus žinomų sandariečių Vaclovo ir Onos Jagiellų, 2559 W. 47th St. — Pranas Jagiela neseniai užbaigė Roosevelt Military Academy, Aledo, Ill., kurią jis lankė per tris metus. Už gerus pasižymėjimus mokykla suteikė jam garbės kardą. Jis taipgi buvo geras sportininkas, ypatingai footbolo ir basketbolo srityje.

Pranas Jagiella yra "grandson" anūkas p-nų K. Navickų, Marian, Ind.

VYRAI
Pastoviems Darbams
Puikus Atlyginimas Pastovioje Firmoje. Del Prikrovimo ir Iškrovimo Troku. Taipgi Vyrai Bendram Darbui.
BURHOP'S
543 N. State St.

Išpildykime Su Kaupu Nuskirtąją Lietuviams Karo Bonų Kvotą

Štai Kur Galite Nusipirkti Karo Bonų

Einant prie galo septintos Karo Paskolos vajaus, mes Lietuvių Komiteto nariai šaukiamės į lietuvių visuomenę Chicagoje, kad neužmirštų kad mums yra paskirta sukelti $4,500,000 karo bonų. Žiūrėdami į skaitlines matome kad dar yra toli nuo tos sumos.

Dar baisus karas Pacifike. Kas būtų jeigu mūsų kariuomenė viduryje mūšių sustotų ir sakytų kad yra jau gana? Mes gerai žinome kad kiekvienas iš tų karininkų būtų nuteisti už neišpildymą savo paskirtą darbą

Mums negręsia bausmė už nepirkimą Karo Bonų. Bet vis tiekgi kaipo susipratę Amerikos piliečiai, žinom kad be mūsų pagelbos kariai negalėtų nugalėti priešą.

Todel, jūsų komitetas ragina del pasiekimo mūsų $4,500,000 paskirtos kvotos ir kad greičiau baigtūs karas, dar kartą atsilankyti į sekančias lietuviškas bendroves ir nusipirkti dar kitą karo boną:

Chicago Savings and Loan Ass'n, 6816 S. Western Ave.

Continental Savings & Loan Ass'n, 4559 S. Paulina St.

Crane Building and Laon Ass'n, 2555 W. 47th St.

Gediminas Building and Loan Ass'n, 4425 S. Fairfield Ave.

'Keistuto Savings and Loan Ass'n, 3236 S. Halsted St.

Metropolitan State Bank, 2201 W. Cermak Road.

Midland Building and Loan Ass'n, 4038 Archer Ave.

Mutual Federal Savings and Loan Ass'n, 2202 W. Cermak Rd

St. Anthony's Savings and Loan Ass'n 1500 S. 49th St., Cicero.

Standard Federal Savings & Loan Ass'n, 4192 Archer Ave.

Universal Savings and Loan Ass'n, 1739 S. Halsted St.

— **Joseph M. Mozeris.**

P-lės L. Krukas Open House Graduation Parė Buvo Šauni

Kaip jau buvo Sandaroje minėta, neseniai p-lė LaVerna Krukas baigė aukštesnę mokyklą ir ta proga jos tėveliai, Juozas ir Dr. Emily Krukas pereitam sekmadienyje buvo surengę "Open House Graduation, parę, kuri buvo šauni visais atžvilgiais. Svečių apsilankė nemažas skaičius ir visi buvo nuoširdžiai sutikti ir pavaišinti.

Po vasaros atostogų LeVerna rengiasi įstoti į aukštąją mokyklą ir tęsti tolesnes studijas prie savo užsibriežto tikslo. "Good Luck", LeVerna!

Pirkite Karo Bonus ir Stampas.

Kas Privalo Paimti Šį Darbą į Kavo Rankas

Prieš keletą savaičių "Sandaroje" buvo pranešta, kad TMD. yra pasityžusi surinkti Dr. J. Šliupo Biografijai raštus ir išleisti savo jėgomis. Kvietė Amerikos lietuvius, ypatingai tuos, kuriems arčiau teko darbuotis su vėlioniu, kad imtūsi darbo, rinktų medžiagą vėlionio biografijai ir siųstų TMD. Centro sekretoriui p. M. Kasparaičiui arba "Sandaros" redakcijai.

Šis sumanymas yra kilnus ir remtinas, tik mano manymu jį reiktų stipriau organizuotu būdu dirbti, kad šis sumanymas nesusilauktų J. O. Širvydo likimo, neva prenumeratos keliu leidžiant, aukavusieji tam tikslui žmonės per keletą metų nesulaukdami pažadėto veikalo, net polemikas užvedė spaudoje.

TMD. yra plačiai žinoma visų Amerikos lietuvių, ji didelius kultūros darbus yra nuveikusi, ypatingai išleisdama Dr. V. Kudirkos raštus, tad ir dabar Dr. J. Šliupo paminklo pastatymui, mes pilniausiai pasitikim, kad TMD. atliks tas užduotis kuogeriausiai.

Tie lietuviai, kurie rems Dr. J. Šliupo pastatymo paminklo idėją, tuojaus privalo atgaivinti kuopas kiekvienoje Amerikos lietuvių kolonijoje, kur nesiranda kuopų tučt-tuojaus sutverti naujas, kad ir neskaitlingas — iš penkių ir daugiau narių kuopeles, užsimokant taip mažą metinę duoklę. Kas prisidės su didesnėmis, tiems TMD. Centras suteiks atsilyginimą esamomis knygomis TMD. knygyne.

— **A. B. Strimaitis.**

Svarbioji Industrija
PRIIMS
Vyrus ir Moteris
Visokis darbas prie Išdirbimo
Sudėjimo Medžiagos
Patyrimas Nereikalingas
Laikas ir pusė virš 40 valandų.
Puikios Darbo Aplinkybės ir
Gera Pokarinė Ateitis
Tuojaus atsikreipkite į
Gaul & Ingalls, Inc.
1435 W. 15th St.

Managers
Del Užmiesto Esančių Optinių Krautuvių
Patyrimas Nereikalingas
Mes Išlavinsim Jus
Transportacija Apmokama
Geras Užmokesnis
Šis Darbas Jums Patiks
A. SCOTT
1148 W. Chicago Ave.

Del Lumber Yard and Mill
- **Yard Foreman**
- **Yard Help**
- **Sawyers-Stricker Hand**

Nuolatinis Darbas
Dvi Pakaitos
The Roeser Company
7737 W. Van Buren St.
FOREST PARK, ILL.

Pagelbėk Mums Juos Išjudinti
Mums Reikalinga
Body and Fender Men
Truck Body Woodworkers
Aukštas Atlyginimas
Geriems Vyrams
Pastovus Pokarinis Darbas
Blitz Auto Body Shop
9 E. 25th St.

CLASSIFIED

Labaratory Assistants
PATYRĘ FORMULAVIME IR PRITAIKYME SYNTHETIC FINISHES OF THE THERMO SETTING TYPE FOR PLASTIC DIVISION.
REIKALINGA MOKĖTI PRADINĖ BRAIŽYBA IR RANKŲ MIKLUMO.
POKARINĖ GALIMYBĖ NEAPRUBEŽIUOTA.
Del Tolesnių Informacijų Kreipkis arba Telefonuok
KEN MITCHELL — AURORA 8421
Lyon Metal Products Co.
Aurora, Illinois

Vyrai – Moterys – Ex Service Vyrai
Tai Tinkama Vieta Dirbti
Toliau Nuo Chicagos Triukšmo
Bartenders ir Locker Room Men
AUKŠČIAUSIAS ATLYGINIMAS
TAIPGI VEITERKŲ
Geras Uždarbis Tinkamoms Mergaitėms
Kambarys ir Valgis
Puikios Darbo Sąlygos ir Malonios Apystovos.
TAM O'SHANTER COUTRY CLUB
NILES CENTER, ILLINOIS

Ofiso Darbas Jaunoms Moterims
Stenografių darbas dabar yra atviras Chicagos ofisuose Armstrong's Linoleum išdirbėjų. Ši vieta suteikia jums:
40 valandų savaitę. Penkios 8 val. dienos su overtime, jei pageidaujama. Laikas ir pusė už virš 40 valandų.
Malonios apystovos moderniškam ofise, kur jūs dirbate su prielankiais viršininkais ir bendradarbiais.
Atostogos su užmokesniu — ištarnavus viens metus.
Progos pakilti. Tokia tai yra Armstrong linkmė.
Geras užmokesnis pradžiai.
Del Pilnų Informacijų Kreipkis
ARMSTRONG CORK CO.
13th Floor, Merchandise Mart, Chicago

ATYDOS! ATYDOS!
Merginos – Moterys
Lengvas Darbas Dirbtuvėje
DALĮ LAIKO PILNĄ LAIKĄ
Patyrimas Nereikalingas — Kreipkitės
FORT DEARBORN LITHO CO.
2856 No. California Avenue

100% Svarbioji Industrija
Tuojau Reikalauja
Vyrų ir Ex-Service Vyrų
Strippers — Layout Men
Folding Machine Operators
Geras Užmokesnis.
Laikas ir Pusė virš 40 valandų.
Geriausios Darbo Apystovos
Pastoviai Dabar ir po Karo
Kreipkitės R-C-S. State 5977
123 N. Wacker Drive

MERGINOS - MOTERYS
Dalį laiko: 7:30 iš ryto iki 12:30 pietų; arba 12:30 pp. iki 5:30 v.
Lengvas Darbas
65 centai į valandą.
LE MOYNE
2616 Grand Ave.

DARBININKAI
Gelžgalių Krovimui
Darbas Nuolatos
Geras Užmokesnis
Valandos 8 iš ryto iki 4:30 p.p.
Kreipkis į
Mr. Boender
Calumet Iron & Supply Co.
200 W. Chicago Ave.
EAST CHICAGO, IND.

Reikalingas
Indų Plovėjos
Elektrikinė Mašina
Geras Užmokesnis ir Valgis
L'AIGLON
22 E. Ontario