SANDARA

THE LEAGUE

LITHUANIAN NEWSPAPER

SANDARA
Published by the
Lithuanian National League
of America
Consisting of 100 Branches Located
in all Principal Cities of the
United States
Adv. Agency — [illegible]
840 W. 33rd St., Chicago, Ill.
Yards 4789

METAI XXXI — PENKTADIENIS, LIEPOS--JULY 20 D., 1945 M. — No. 29

Gruožai

Rašo V. G.

POTSDAMO SLAPTYBĖS.

LIETUVIŲ IŠTAUTĖJIMAS.

JŲ KANDIDATAS Į SLA. PREZIDENTĄ

Pasikalbėjimai Potsdame atliekami tokioj gilioj slaptybėj, kad jie sukelia įtarimų. Kai Europoje tęsėsi karas, tai trims didžiūnams reikėjo užsidaryti aklai ir kalbėtis; dabar gi tokie "sekretnumai" nustoja prasmės ir būna net kenksmingi. Žmonių likimas rišamas nieko jiems apie tai nežinant.

Sakoma, jog bus pertvarkomi Balkanai. Bet nei viena tų šalių nėra pakviesta į Potsdamo derybas. Štai vėl tikrinama apie Lenkijos sienų nustatymą vakaruose; čia vėl reikėjo atsiklausti lenkų nuomonės. Galimas daiktas, jog ir Baltijos kraštų likimas bus paliestas. Vienok nei lietuvių, nei latvių, nei estų žodis nebus ten išklausytas. Apgailėtina padėtis, bet ką gi darysi?

— • —

Kad Potsdame įvyko pilnas žinių užtemdymas — "blackuot", tai už tai reikia kaltinti sovietų viešpačius, kurie laisvos spaudos bijosi kaip velnias kryžiaus ir niekur jos neįsileidžia. Įsivaizduokite, kad laikraščiai Amerikoj imtų ir paskelbtų tą viską, ko pareikalaus Stalinas. Amerikos ir Anglijos visuomenė išsižiotų iš nusistebėjimo ir neilgai trukus sukeltų audrą protestų prieš naujus vilkus pridengusius avies kailiu.

— • —

Seniau žmonės sakydavo, jog patamsiuose slankioje visokios piktos dvasios. Panašiai slaptuose posėdžiuose gali būti nutarta ir tas, apie ką visuomenė sužinos kuomet šaukštai bus po pietų. Aš nenoriu būti pranašu, bet sprendžiant iš to, kas šiandie dedasi Europoje, Potsdamas gali lengvai tapti trečiuoju Miunichu.

— • —

Šiomis dienomis Chicagos "Drauge" tilpo korespondencija iš Paryžiaus, kurioje aprašyta lietuvių darbininkų gyvenimas Paryžiuje. Blogiausiai esą tai, kad lietuviai apsiveda su svetimtaučiais ir jų vaikai nemoka nei žodžio lietuviškai. Nutautėjimas pasireiškęs nepaprastu tempu.

Taigi, čia kyla klausimas: kas atsitiks su tais 300,000 mūsų tautiečių, kurie priversti apleisti savo gimtinį kraštą ir atsidurti vakarų Europoje. Nejaugi ir jie taip greitai susimaišys? Kokiu nors būdu reiktų užbėgti tam už akių.

— • —

Musiškiai bolševikai, savo laikraščiuose, nuolat aimanuoja būk tose šalyse, kurias išvadavo musiškiai ir anglai fašizmas dar stipriai turi įleidęs šaknis. Atrodo, tartum mūsų "tavorščiai" bando prigundinti raudonarmiečius eiti į likusią Vokietijos dalį, Belgiją, Holandiją, Prancūziją ir Italiją apvalyti tuos kraštus nuo fašizmo likučių.

Bet kas gi bolševikų nuomone yra fašistas? Na gi kiekvienas, kuris nepritaria komunizmui ir Stalino diktatūrai.

— • —

Aš negaliu suprasti tų laikraštinių peštukų, kurie šiuo laiku randa pasitenkinimo puldinėjime tų lietuvių veikėjų arba įstaigų, kurie bando ką nors gero atlikti mūsų pavergtai tautai. Pavarčius "Dirvos" ir "Vienybės" puslapius tokių peštukų užtiksi daugiau negu tarakonų.

Atrodo, tartum Praamžius jiems būt visiškai sumaišęs ir taip silpną protą. Bet už ką gi Praamžius juos taip galėjo nubausti? Tur būt už tai, kad šiuo rimtu momentu jie buvo atsidavę pilnai tinginystei.

— • —

Teko nugirsti, jog Lietuvai Vaduoti Sąjungos suvažiavime, Clevelando grupės niciatyva buvo nusitarta išrinkti ir naują prezidentą SLA. Jų pasirinktu kandidatu yra adv. F. J. Bagočius, pirmiau išbuvęs dvyliką metų tos organizacijos priešakyje.

Dabartinį prez. Laukaitį jie rengiasi sutrinti į miltus. Už ką gi? Už tai, kad jis važiavo į San Francisco konferenciją ginti Lietuvos reikalus. Tai tau ir "vaduotojai"! Pigus politikavimas jiems daugiau rūpi, negu senos mūsų tėvynės sielvartai ir nelaimės.

Reikalauja Isileisti Spaudos Atstovus I Baltijos Kraštus

Sudiev Draugai — Mus Vežą į Sibirą

Nuotikiai Lietuvos Pasienyje

Per neitrales šalis atėjo pranešimas, jog bolševikai suėmė savo zonoje Vokietijoje daug pabėgusių lietuvių ir sugrūdo juos į vagonus. Važiujant traukiniui per Lietuvos sieną, iš vagonų girdėjosi balsai: "Sudiev, draugai lietuviai; mus gabena į Sibirą".

Bolševikai suėmė ir ikalino daugelį tų, kuriuos vokiečiai buvo privertę stoti į darbo batalionus. Su tokiais lietuviais labai žiauriai elgiamasi.

Bolševikai Užlies Viską Kaip Tvanas

"Raudonoji Armija... Ant Visos Žemės"

New York (LAIC) — Sovietai Lietuvoje dalį ūkininkų buvo suvarę į vadinamą "sovietinį ūkininkų kongresą". To "kongreso" Stalinui pasiųstame laiške vienoje vietoje sakoma, kad Raudonoji Armija išpildys įsakymą "iškelti pergalės vėliavą ant visos žemės".

Žinant, kad viešų suvažiavimų rezoliucijos Sovietuose yra įkvepiamos komunistų partijos žmonių, ir žinant, kad sovietų kontroliuojamoje spaudoje tepraleidžiamos tik tos informacijos, kurios sutinka su bolševikų linija, ši žinelė įgyja ypatingesnės prasmės ir atskleidžia komunistų siekimus.

Švedija Išduos Lenkijos Laivus

Stockholm. — Pripažinus naują Varšuvos valdžią, švedai rengiasi atiduoti jai tris prekybinius laivus, kurie iki šiam laikui buvo Londono lenkų valdžios žinioje.

Clevelande yra tokia stoka mėsos, kad ten nebegalima gauti net arklienos.

Unity

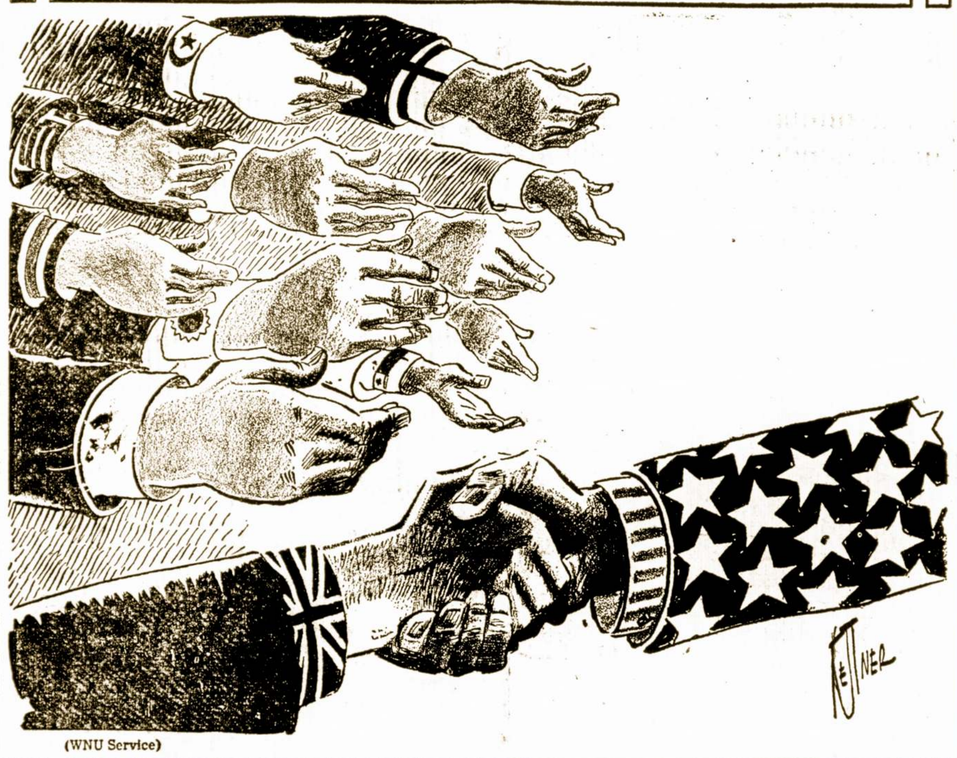

(WNU Service)

Atliko Nuosprendį Po Keturių Mėnesių

Liudnos Nelaimės Atgarsiai

Sugrįžęs iš kariuomenės Richard Stakėnas, 31 metų, apsigyveno pas savo brolį Joną, 8331 Kerfoot Ave. Kas tai jam užėjo ir jis nušovė savo brolio sūnelius: Edvardą 7 metų ir Joną 9 metų. Ne gana to jis sužeidė vaikų motiną, jos seserį ir paskiau nusišovė pats save. Nelaimė įvyko kovo 25 dieną šių metų.

Po keturių mėnesių tyrinėjimo miesto "coroneris" šiomis dienomis išnešė nuosprendį užmušimo ir saužudystės be jokių motyvų, kaipo beprotystės aktą.

Prieš karą Varšuvoj gyveno 1,200,000 žmonių. Dabar beliko 50,000.

Auksas ir pelenuos žiba.

Kauno Žmonės Suvaryti Apvalymui Gelžkelio Stoties Griuvėsių

Bolševikų spauda neseniai pranešė: "Tūkstančiai Kauno žmonių talkauja, padėdami pašalinti griuvėsius vokiečių suardytos gelžkelio stoties". Taigi, nors Kaunas likosi rusų užimtas prieš metus laiko, gelžkelio stoties griuvėsiai vis dar nesutvarkyti.

Suvarymas tūkstančio gyventojų prie to darbo irgi keistai skamba. Matyt, žmonės rankomis traukia plytas ir ant pečių jas neša tolyn, vietoj kad vartoti mašinas ir trokus.

Stalinas neseniai pasivadino "generalissimo", tai yra generolų generolas. Bet tokį titulą jau seniai nešioja ir Ispanijos diktatorius gen. Franco. Reiškia, Europoje pasiliko tik dvi garbingiausios ypatos; vienas Maskvoje, o kitas Madride.

Amerikos Kareiviai Turi Anglijoj 60,000 Žmonų

Londonas. — Amerikos ambasadą ir konsulatus Anglijoj kasdiena atlanko pulkai jankių žmonų ir sužiedotinių, klausinėdamos kaip jos galėtų pakiūti į Suvienytas Valstijas. Tokių kandidačių Anglijoj esama iki 60,000.

Pervežimą jų apsunkina transportacijos klausimas, nes dauguma laivų yra tiesioginėje armijos tarnyboje.

Paskelbė Streiką, Nes Jiems Trukstą Mėsos

Springfield, Ill. — Apie 1,000 angliakasių dar vis nesutinka grįžti į darbą, reikalaudami, kad OPA. suteiktų jiems daugiau raudonų kiuponų mėsai Desėtkas tūkstančių kitų mainerių, kurie irgi streikavo, stojo darban, pasitikėdami jog Kainų Administravimo Įstaiga patenkins jų prašymą ir parūpins daugiau mėsos.

Nuplėšia Bolševikų Iškabas Berlyne

Anglų kariuomenė, užėmusi savo zoną Berlyne, pradėjo griauti milžiniškas bolševikų iškabas su Stalino paveikslais ir revoliuciniais šūkiais. Anglai paaiškino, jog jie tą daro su taupymui medžio. Išluptos lentos bus sunaudotos kitiems reikalams. Tą patį atlieka ir amerikiečiai.

Bet nors tų užrašų ir nebėra, bolševikai galės tęsti savo propogandą per radio, kurį jie kontroliuoja Berlyne.

Iš bendro skaičiaus 70,000 dentistų Suv. Valstijose, 22,000 tarnauja kariuomenėje.

Senatas Svarstys Pašalpos Padidinimą Bedarbiams

Sušaudė Penkius Kinų Karininkus Už Savų Kareivių Žudymą

Iš Chunking, Kinijos atėjo pranešimas, jog penki kiniečių karininkai tapo sušaudyti už nužūdymą daugiau negu 100 savo kareivių. Kaikurie jų tapo užkasti į žemę gyvai.

Ne gana to, tie karininkai pasisavino valdžios pinigus, kan kino kareivių gimines ir atliko kitokių piktadarybių. Jie priklausė 80-tai armijai. Jų nuteisimą patvirtino armijos inspektorius.

Siuloma Padidinti Šalpą Bedarbiams

Washington. — Senato pastogėje iškilo sumanymas pakelti nustatytą minimum uždarbį nuo 40 centų į valandą iki 65, nes to reikalauja dabartinės sąlygos. Taip pat senatorius Kilgore įnešė bilių, kuris priverstų pakelti iki $25 savaitėje pašalpą bedarbėje ir kad šelpimo laiką pratęsti iki 26 savaičių.

Šį bilių remia penki kiti senatoriai ir William Green, Amerikos Darbo Federacijos prezidentas.

Tvirta Valst. Departamento Pozicija Lenkijos Reikale

Washingtonas Atydžiai Seka Įvykius Lenkijoje

Pačiu svarbiuoju momentu, kai trys didžiūnai ir jų patarėjai posėdžiauja Potsdame, senatorius Vandenberg, iš Michigan, atsikreipė į valstijos sekretoriaus pavaduotoją, užklausdamas ką manoma daryti su Lenkija. Buvo paduoti penki klausimai:

1. Ar lenkai turės progos laisvai ir slaptai balsuoti prie dabartinės užmestos jiems valdžios?

2. Ar Amerikos vyriausybės rūpesnis su Lenkija užsibaigė pripažinus naują valdžią?

3. Ar Suv. Valstijos galės pasiųsti savo atstovą ir konsulus į Lenkiją?

4. Ar Amerikos korespondentams bus leista nuvykti į tą kraštą?

5. Ar ši šalis imsis prižiūrėti rinkimus Lenkijoje?

Valstijos sekretoriaus pavaduotojas atsakė, jog Amerikos vyriausybė reikalauja iš Rusijos, kad korespondentai būtų įleisti ne vien į Lenkiją, bet ir į Rytų Europą ir Balkanus. Tas reiškia, kad reikalavimai paliečia ir Baltijos šalis.

Tuom pat sykiu, p. Grew užtikrino, jog Amerika dabos kad balsavimai Lenkijoj būtų pravesti laisvai, demokratiniai ir visuotinai.

Čechai Džiaugiasi Atsikratę Rusų

Okupantai Sudorojo Visą Maistą

Patyrę, kad rusai rengiasi išsikraustyti iš Čechoslovakijos, to krašto žmonės begalo nudžiugo. Ilgesnis sovietų "svečiavimasis" begalo įkirėjo čechams. Ir štai del ko.

Atėję rusai, maitinosi tuomi, ką paimdavo nuo vietinių žmonių. Į trumpą laiką Čechoslovakijoj įsiviešpatavo badas. Krautuvėse išnyko prekės. Dirbutuvės sustojo veikusios.

Gal būt del to, Sovietai ir nenori kraustytis iš okupuotų kraštų, nes namuose neturi ko valgyti.

Valdžia Vėl Suvaržo Alkoholiaus Gamybą

Washingtonas. — War Production Board įsakė sumažinti industrinio alkoholiaus gamybą. Bėgyje ateinančių dviejų mėnesių karo reikalams bereikės tik 70 nuoš. to, kas buvo sunaudojama pirmiau.

Vienok tas patvarkymas nepaliečia degtinės gamybą, kuri pasiliks susiaurinta. Mat, valdžia pageidauja, kad kuodaugiausiai grūdų eitų maistui, o ne gėrimams.

ŠTAI PRIE KO PRIVEDĖ KOMUNISTŲ ŠEIMININKAVIMAS LIETUVOS KRAŠTE

Su Dienos Uždarbiu Gali Nusipirkti Svarą Bulvių Lietuvoje

Pasibaisėtinas Darbo Žmonių Išnaudojimas

Koki padėtis yra šiandieninėj bolševikų okupuotoje Lietuvoje, galima spręsti iš vieno laiško, kuris neseniai buvo atsiųstas iš Kaišedorių tarp Vilniaus ir Kauno. Laiške tarp kitko sakoma:

"Aš dabar tarnauju geležinkelyje. Mano uždarbis yra toks: aštuoni rubliai į dieną ir gaunu pusę kilogramo duonos už 50 kapeikų. Bet perkant privatiškai viskas daug brangiau. Pavyzdžiui duona kainuoja 30 rublių už svarą, lašiniai 500 rublių, svaras būlbių 7 rubliai. Apie drabužių įpirkimą negalima nei svajoti.

"Norėjau važiuoti namo, bet nuo geležinkelio negaliu pasitraukti, nes jei nedirbčiau, tai paimtų į kariuomenę."

Taigi, matote koks beširdis žmonių išnaudojimas. Okupacinė sovietiška valdžia moka suaugusiam stipriam vyrui tik tiek, kad darbininkas vos, vos išgali nusipirkti rinkoje vieną svarą bulvių. Tai lygi penkiems amerikoniškiems centams už visą darbo dieną net gi prie geležinkelio!

Farmeriai Išpila Pieną Arba Sušeria Kiaulėms

Kivirčiai Su Unija Del Pristatymo

Kansas City, Mo. — Šis miestas, turintis 500,000 gyventojų, atsidūrė be pieno, nes farmeriai atsisakė jį pristatyti. Jie nusitarė geriau išlieti pieną arba sušerti kiaulėms, negu priimti unijos reikalavimus.

Kivirčiai iškilo kuomet pieno išvežiotojų unija pareikalavo, kad visi pristatantieji pieną būtų unijistai. Reiškia ir farmeriai, kurie veža savo produktą į artimiausią pieninę turi išsiimti unijistų korteles. Su tuomi jie nesutiko ir paskelbė streiką.

Iš miego duonos nekepsi.

SANDARA

THE LEAGUE

LITHUANIAN NEWSPAPER

LITHUANIAN WEEKLY NEWSPAPER
Published Every Friday by the
LITHUANIAN NATIONAL LEAGUE of AMERICA
Editorial Office:
840 West 33rd St., Chicago Telephone Yards 4789

SUBSCRIPTION RATES:
In The United States per year $2.00
In Canada and All Foreign Countries per year $3.00

Entered as second class matter OCTOBER 25th, 1926, at the Post Office at Chicago, Illinois, under the ACT of MARCH 3, 1879.

Sandara yra Savaitinis Laikraštis, leidžiamas kas Penktadienis.
Sandara yra Organas Amerikos Lietuvių Tautinės Sandaros,
840 West 33rd St., Chicago, Illinois
UŽSAKYMO KAINA:
Suvienytose Valstijose metams $2.00
Užsienyje metams $3.00

Bolševikai – Turtingiausi Pasaulyje Žmonės

Senovės laikų bajorai arba mūsų gadynės taip vadinami kapitalistai jokiu būdu negali prilygti savo turtais Sovietų Rusijos ir jos okupuotų kraštų komunistams, kurių nuosavybėje yra neišpasakyti plotai žemės, miškai, kasyklos, aliejaus šaltiniai, miestai, kaimai ir apie trejetas šimtų milionų vergų.

Komunistai tai turtingiausia klasė autokratų arba despotų, kuriems negali prilygti ir garsieji Babilonijos viešpačiai, Indijos maharadžos arba senieji vergų prekiautojai Afrikoje. Mūsų Fordai, Morganai, McCormickai, Astoriai ir kiti yra tik nykštukai palyginus su kaikuriais sovietiškais komisarais, valdančiais sauvališkais ir be atsakomybės prieš žmones penktą dalį viso pasaulio.

Kad apsaugoti tuos pasigrobtus turtus bolševikai sutrempia be pasigailėjimo bile kokią opoziciją, naikina, šaudo visus tuos, kurie gali būti jiems konkurentais šioje milžiniškoje eksplotacijoje, kur jie yra ponais, o kiti — beteisiai baudžiauninkai, absoliučiai priklausą nuo raudonų viešpačių.

Tai yra komunizmas tikroje šviesoje. Jo pasekėjai yra fanatiški, žiaurūs, be žmoniškos širdies ir sąžinės. Jie panašūs tiems "gengsteriams" prohibicijos laikais, kurie šaudė tuos, kurie stovėjo jiems skersai kelio, bijodami konkurencijos ir aukso kasyklų netekimo. Komunizmas nėra joki politinė partija, nėra joks ekonominis mokslas; tai yra greičiau organizuotas banditizmas, kuris apiplėšia žmones iki paskutinio siūlelio, o paskiau paverčia vergais ir išnaudoja, skriaudžia iki pat mirties. Tokių vergų padėtyje dabar atsidūrė ir Lietuvos žmonės.

Anglai Ješko Naujų Kombinacijų

Buvęs valstijos sekretoriaus pavaduotojas Sumner Welles, savo laikraštinėje kolumnoje išreiškė apgailėstavimą, kad tarpe Amerikos, Anglijos ir Sovietų Rusijos nėra vieningo nusistatymo link Vokietijos.

Ypatingai jam puolė į akį Anglijos politika. Pastaroji, girdi, yra priešinga Vokietijos suskaldymui į autonomines grupes arba likvidavimui jos didžiosios industrijos. Pasak p. Sumner Welles, anglai mano, jog Vokietija bus jiems reikalinga palaikymui Europoje lygsvaros ir atsirėmimui nuo Sovietų Rusijos.

Gal būt taip, gal būt ne. Anglai kaipo praktiški žmonės nujaučia, jog Vokietiją reikia pastatyti ant kojų ir ne kaipo amžina invalida, bet kaipo galinčią save išmaitinti šalį. Jos industriją teks prižiūrėti, kad nebūtų išnaudojama ginklavimuisi, bet tos pramonės negalima visiškai sunaikinti, kaip tą siūlė buvęs mūsų iždo sekretorius Morgenthau. Europa tuomet atsidurtų baisios depresijos glybyje.

Kas link panaudojimo Vokietijos palaikyti lygsvarą Europoje, tai tas įvyks pats savaime. Sovietai jau dabar ruošia dirvą paėmimui po savo skvernu buvusios Hitlerio imperijos. Kontroliuodami Vokietiją, rusai būtų taip galingi, jog jiems nereiktų su nieku skaitytis ir jie lengvai kontroliuotų tris kontinentus.

Nenorėdami, kad tas atsitiktų, anglai sieks atstatyti nepriklausomą Vokietiją, demokratiniai valdomą, kuri prisidėtų prie lygsvaros palaikymo Europoje. Už tai negalima kaltinti anglų. Kai prancūzai juos skaudžiai apvylė, kai Sovietai teberodo nepaprastą gobšumą, Anglija yra linkusi ieškoti sugyvenimo su parblokštais vokiečiais.

Neužtenka To, Kad Laikraščiai Rašo

Vienas geras tautietis prisiųstame laiške tarp kitko sako: "Lietuviška spauda, su tam tikromis žinomomis išimtimis, smarkiai gina Lietuvos reikalus ir tuomi mes galime tik pasidžiaugti..."

Pasidžiaugimas geras dalykas, bet iš to didelės naudos nėra. Daugelis žmonių mano, kad jeigu spauda gina Lietuvos laisvę, tai to jau ir užtenka; visi kiti gali sau ramiai gyventi ir laukti rezultatų. Perskaitei kas laikraštyje tilpsta apie Lietuvą, pagyriai ar išpeikiai ir jautiesi atlikęs visą lietuvišką pareigą!

Taip ištikrųjų nėra. Nors mūsų spauda ir lošia svarbią rolę Lietuvos gelbėjimo žygyje, vienok ji viena nieko nepadarys, jeigu plačioji lietuvių visuomenė neįsikinkys į šį darbą. Kiekvienas asmuo, kiekviena draugija, kuopa ar kliubas privalo aktyviai dalyvauti žodžiu, darbu ir aukomis. Tik kada mes būsime šimtą nuošimčių įsitraukę į tą žygį, tuomet tik jauskimes, jog iš širdies gelbstim savo broliams ir sesutėms, motinoms ir tėvams numesti nepakenčiamą okupantų jungą.

Apžvalga...

NESISARMATIJA SKRIAUSTI MAŽESNĮ

Aną dieną bolševikų spauda pranešė, jog Suomijos laivų įmonės bus žymiai padidintos ir jose statys 454 laivus Sovietų Sąjungai. Bet kiek gi Sovietai už tą viską užmokės? Gi nieko. Suomiai turės tą viską atlikti už dyką, pasekoje karo paliaubų.

Ir nesisarmatija maskoliai apiplėšti mažesnį ir biednesnį kaimyną!

SUVERČIA KALTĘ UŽ VISUS GRIEKUS

Ir vyrų tarpe atsirado viena laikraštinė davatka, kuri visų blogybių pradžią suseka Lietuvos politinių partijų ergeliuose. Jei Lietuva neatgavo Tilžės, tai kaltė partijų; kad Želigovskis pagrobė Vilnių, tai atsakomybė krinta ant tų, kurie iš dvarponių atėmė žemes; jei 1940 metais bolševikai užplūdo ir pasmaugė Lietuvą, tai kas gi kitas kaltas, jei ne lietuviškų sriovių kivirčiai?!

Ir tokis apsurdas kartojamas "Amerikos Lietuvyje" savaitė iš savaitės. Juos rašo ne kas kitas kaip p. V. M. Klausutis. Jis turtūt pats nenujaučia, jog tokiais klegėjimais jis pila vandenį į bolševikų malūną.

GRIEŽTAI KOVOS PRIEŠ LENKIJOS KOMUNISTINIMĄ

Amerikos Lenkų Kongreso valdyba neseniai atlaikė savo posėdžius Washingtone, priimdama tokio turinio rezoliuciją:

"Šis kongresas niekad nepripažins sovietiškų marijonetkų (lėlių) kaipo Lenkijos valdžią. Jis kovos taip pat su komunistų valdininkais ir agentais Amerikoje, kurių tikslas yra užnuodyti komunizmu lenkų kilmės amerikiečius".

Taigi, organizuota Amerikos lenkų visuomenė paskelbė griežtą kovą komunizmo klapčiukams šioje šalyje, kurie veikia pagal Maskvos nurodymus.

Neabejotinai, jog minėtas kongresas pasmerks ir naujai pripažintą Varšuvos valdžią, kuri ne daug kuom skiriasi nuo Paleckinės Lietuvoje.

SOVIETAI BANDO IŠGELBĖTI JAPONIJĄ

Šiomis dienomis pasklydo gandai buk Stalinas atsivežęs į Berlyną Japonijos taikos pasiūlymą, kuris turėjo būti perduotas Trumanui ir Churchill'iui. Pasirinkdami Staliną tarpininku, japonai tikisi išsiderėti švelnesnes sąlygas ir išgelbėti savo kailį. Skęstantis juk ir kartais ir už šiaudo griebiasi.

Bet Stalinas japonams yra daugiau negu šiaudas. Kremliaus viešpats gali virsti net jųjų talkininku. Sovietų Rusija turi išrokavimų būti Japonijos globėju. Jei kada nors Rusijai tektų susikirsti su amerikiečių arba anglų "imperializmu", Japonija būtų naturalė Sovietų talkininkė. Pralošusi dabartinį karą, toji šalis sutiktų būti paklusniu Maskvos įrankiu. Sąjungoje su Japonija, rusams nebūtų sunku dominuoti Pacifike ir Indijos vandenyne.

KAIP JIEMS IR LIEŽIUVIS NENULŪŽO!

Vėliausioje 'Dirvos" laidoje užtinkame tokį vieno suvažiavimo New Yorke aprašymą:

"Visuomenei nepasitikėjimo ir sriovinių vadų diktatūros pagrindu sukurta Amerikos Lietuvių Taryba sunešė savo pusgyvius kūnus New Yorkan ir paskelbė biurokratinį pranešimą apie savo biurokratinu būdu padarytus popierinius sprendimus..."

Toks aprašymas kvepia labai keistai. Jis dar kartą parodo, jog Clevelando grupė pradeda pūti iš vidaus...

Stebėtis reikia kaip jiems nenulūžta liežiuvis plepant tokius dalykus!

KUR SURASTI

Kur mano žemė?
Kame tėvynė mano?
Kur klysti, kur surasti
Tą laisvųjį pasaulį mano,
Kur bangos didžio vargų tvano
Netemdo saulės nei svajonių,—
Tą šventą kraštą kur surasti?—
Kur mano žemė?
Kame tėvynė mano?

Ilgiuosi šiandie
To saulėto ir švento krašto,
O vis nėra ir nematyti
Nei vėsulo, nei džiaugsmo saulės,
Nelaisvė, ilgesis, apgaulė —
Širdy senatvės bruožą braukia
Ir kažkur, kažkur laimę neša...
Ilgiuosi amžius
To saulėto ir švento krašto!

Kur mano žemė?
Kur sielai gęstančiai beklysti?
Kodel, tėvynės nesuradęs,
Svietur, vergijoj, turiu mirti,
Kaip vėjų lapas atsiskirti
Nuo miško ūžiančio ošimo!
Kur žemė mano, kur beklysti?
Ilgėjęs amžius
Sunku nuo laisvės atsiskirti!

— Pr. Budvytis.

Tai Bent Pagelba Liet. Ukininkams!

Tiek Išdalinta Gyvojo Inventoriaus

Bolševikų spauda Vilniuje paskelbė, jog bėgyje pusmečio Kauno apskrities ūkio darbininkams, bežemiams ir mažažemiams buvo perduota: 83 arkliai, 144 melžiamos karvės, 25 telyčios, 6 veršeliai, 57 kiaulės bei paršeliai ir 41 avis.

Prie normalaus ūkio vedimo tokių "dovanų" neužtektų ne tik visam valsčiui, bet ir vienam kaimui. Tuom tarpu bolševikai sakosi aprūpinę tais gyvuliais visą Kauno apskritį! Ir jie jų neatsivežė iš Rusijos, bet atėmė nuo neištikimų arba deportuotų ir atidavė kitiems.

Darbas yra meilės šaltinis.

PER MANO KOŠTUVĄ

Sovietų spauda giriasi, kad tarp rusų ir vokiečių Berlyne užsimezgą tikras draugiškumas.

Kodel gi ne? Juk Molotovo-Ribbentropo bičiulystės sutartis, kuri padalino Lenkiją ir pagrobė Baltijos šalis, dar gyvuoja ir užsibaigs tik už keturių metų.

Kiekvienas žmogus privalo turėti patogią lovą miegojimui ir gerus čeverykus ant savo kojų. Juk beveik visas mūsų gyvenimas praeina jei ne čeverykuose, tai bent lovoje.

Lietuvos kaime seniau dainuodavo:

Žali barščiai ne patrova,
Sena merga ne "zobova".

Bet vasarai užėjus žali arba šalti barščiai yra didelis skanumynas ir ne bile kur jų gausi!

Apmokėti bolševikų agentai Amerikoje rašo:

"Naujoji Tarybų Lietuvos konstitucija užtikrina savo piliečiams žodžio, spaudos, susirinkimų ir demontracijų laisvę. Taipgi pilna laisvė užtikrinta visoms religinėms sektoms."

Už tokius parašymus jiems reiktų pripažinti didžiausių melagių čempionatą. Kaip pragare nerasi ledo šmotuko, taip sovietinėj sistemoj nerasi demokratinės laisvės.

Susirinkę Jaltoje, trys didžūnai posėdžiavo buv. caro palociuje; susirinkę Potsdame jie dabar posėdžiauja buv. Vokietijos kaizerio vasarinėj rezidencijoj.

Nenuostabu, kad tokiose puošniose vietose užmirštama apie mažas tautas, kurios veltui šaukiasi susimylėjimo ir užtarimo.

Išminčių knygose yra užrašyta:

Varpai kitus šaukia į bažnyčią, bet patys į ją neina.

O politikai kalbėdami apie laisvę, ją ant vergijos išmaino.

Lenkų valdžios atstovas Kanadoje Babinskis atsisakė geruoju perduoti atstovybės rumus naujai paskirtam Varšuvos grupės įgaliotiniui.

Jis pareiškė, jog laisvosios Lenkijos vyriausybė, turinti savo žmonių pritarimą, nereikalauja svetimų, tai yra Anglijos arba Amerikos pripažinimo, arba nepripažinimo.

Taip ištikro ir turėtų būti, bet šiandie yra taip — kurio jėga, to ir teisybė.

P-nas J. Steponaitis, iš South Bostono, prisiuntė man tokią pastabą:

"Matai, Eolai, kas perdaug kalba, tas jau ir meluoja. Tu parašiai, jog J. Šaučiūnas yra buvęs L. R. K. Susivienijimo sekretorius. Tas netiesa; buvo Juozas Šaliūnas, bet jis niekur nerašinėja."

Aš esu dėkingas p. J. Steponaičiui už pastabą. Arklys ant keturių kojų suklumpa, o žmogus ant dviejų gali greičiau suklupti ir sumaišyti pavardes.

— Eolas.

Paaiškino Priežastį

Mokytojas: — Kodel nebuvai vakar mokykloje, Antanai?

Antanas: — Namuose turėjome šeimyniską šventę.

Mokytojas: — Tai gal motinos ar tėvo varduvės?

Antanas: — Ne, vakar paskerdėm kiaulę.

Pirkite Karo Bonus ir Stampas

LOS ANGELES LIETUVIAI DAUG KĄ IŠGIRDO IŠ DR. P. DAUŽVARDŽIO

Įspūdingos Konsulo Patro Daužvardžio Prakalbos

Liepos 3 d., ALT. skyriaus pastangomis buvo surengta viešos prakalbos Veteranų svetainėje, 246 So. Hill S. Programas atidarytas su Amerikos himnu, akompanuojant p-lei G. Gražytei. Vakaro vedėja buvo p-ni Starkienė. Pirmiausia buvo per statytas prel. Macijauskas, kuris skaitė laiškus, nesenai gautus nuo pabėgėlių lietuvių, kurie nusiskundžia savo nelaimingu likimu. Lietuvos konsulas Dr. P. Daužvardis buvo sutiktas karštais aplodismentais ir atsistojimu, nes tai nepaprastas įvykis čia Los Angeles lietuviams turėti taip garbingą svečią.

Konsulas kalbėjo Letuvos nepriklausomybės reikalais. Aiškioje bei nuoseklioje savo kalboje p. Daužvardis suteikė Los Angeles lietuviams gilaus įspūdžio, primindamas apie rudųjų ir raudonųjų okupantų į Lietuvą įsiveržimus ir jų blėdingus darbus, Lietuvos žmonių bei turtų naikinimus.

1941 m. kuomet lietuviai sukilo prieš užpuolikus rusus, 4,000 lietuvių žuvo. Vokiečiai užėmę Lietuvą išvežė 200,000 Vokietijon priverstiniems darbams. Rusai antru kartu užėmę Lietuvą išvežė 83,000 lietuvių Rusijos atstatymui; 90,000 lietuvių išvežta ir nėra žinios kur jie dingo. 200,000 lietuvių yra pabėgėlių užsienyje, kuriems gręsia grąžinimo į sovietų pusę pavojus.

700,000 yra atgabenta į Lietuvą rusų, taip vadinamų vaikų. Tie vaikai gal yra 25 metų amžiaus. Tikri Lietuvos sūnūs yra išblaškyti po visą pasaulį. Pas okupantus nėra teisės nei žmoniškumo; visa viltis del Lietuvos laisvės bei nepriklausomybės atgavimo glūdi pasaulinės taikos užtikrinimo Čarteryje. Jei tiesa ims viršų, Lietuva bus laisva. Tik mes turime visi be skirtumo pažvalgų bendrai dirbti del to brangaus tikslo kad Lietuva vėl būtų laisva ir nepriklausoma šalis.

Liet. Garbės Konsulas Dr. J. J. Bielskis taipgi neatsisakė pareikšti keletą gražių minčių Lietuvos išlaisvinimo reikale.

Lėšų padengimui bei Lietuvos reikalams aukų surinkta $65. Vakaras užbaigta Lietuvos himnu. — O. Račkienė.

Anglai Prasiveržė Su Durtuvais Per Sovietų Liniją

Nenorėjo Leisti Pasitikti Churchillio

Berlynas. — Britų grenadierių kuopa nuvyko į airporta pasitikti atvykstantį Churcill'a. Bet prie vartų juos sustabdė raudonarmiečiai, kuriems buvo įsakyta po tam tikro laiko nieko neįleisti į airportą.

Tuomet anglų karininkas paliepė saviškiams išlipti iš trokų ir užsimauti durtuvus ant šautuvų. Kuopa išsirikiavo po tris į eilę ir kariškais žingsniais pradėjo maršuoti į airportą. Rusai pamatė, kad čia ne juokai, pasitraukė į šoną ir nebandė jėga sulaikyti anglų. Grenadieriai gavo progos pasveikinti Church illį.

Išmintis.

— Ar tiesa, ponas profesoriau, jog tamsta supranti visas Europos kalbas?

— Visas, išskyrus vieną.

— Būtent...

— Tą, kurią vartoja mano žmona...

Žodis Betliejus, vieta kur gimė Kristus, hebrajų kalboje reiškia "duonos namai".

PASKOLOS DAROMOS
ant Pirmų Morgičių
už pigesnį nuošimtį—be komišino
PAS

MUTUAL FEDERAL
Savings and Loan Ass'n of Chicago
2202 WEST CERMAK ROAD Telefonas CANal 8887
BEN. J. KAZANAUSKAS, Raštininkas

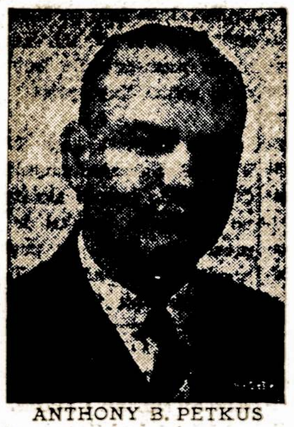

ANTHONY B. PETKUS

Nuliudimo Valandoj
Kreipkitės į
ANTHONY B. PETKUS
Laidotuvių Direktorius
DVI MODERNIŠKOS KOPLYČIOS JŪSŲ PATOGUMUI:
6812 So. Western Avenue, Chicago
Telefonas GROvehill 0142
1410 So. 50th Avenue, Cicero
Telefonas CICero 2109
Mūsų patarnavimas yra greitas, mandagus ir Jūsų finansiškam stoviui prieinamas.

Apie Įvairius Dalykus

Kas Yra Tie "Big Five" Anglijoje?

Mes žinome kas yra "Big Three" pasaulinėj politikoj, tai — Trumanas, Churchill ir Stalinas. Bet Anglija turi savo "Big Five" ir jais nėra žmonės, bet Londono bankai: Barckley's, Lloyd, Midland, National Provincial ir Westmister.

Prieš dabartinį karą tie bankai buvo suėmę 90 nuoš visų šalies depozitų ir jie kontraliavo žymiausias Britanijos industrijas.

Beržas Mėgiamas Lietuvos Medis

Beržas yra ne tik gražus, bet ir naudingas medis. Jais būdavo puošiami vieškeliai, kaimai ir dvarai. Daugelyje vietų Lietuvoje aukdavo beržynai, kurie sudarė 10 nuoš. visų miškų. Tirščiausiai jų pasitaikindavo šiaurinėje Lietuvoje: Rokiškio, Biržų, Panevėžio ir Šiaulių apskrityse. Beržas labai nuolankus medis ir greitai užleidžia vietą eglynams bei pušynams.

Beržas nuolat minimas mūsų dainose kaipo "svyrūnėlis", "našlaitis" ir pan. Kadangi tas medis auga pavieniuje, kur nors gale lauko, nusvirusiom rasotom šakom, tai jis primena žmonių skurdą bei vargą. Delto dainelėse jis ir lyginamas su berneliu vargdieniu arba "siratėle".

Nenori Tokių Pagoniškų Įpročių

Amerikoj yra religinė sekta, kuri vadinasi "Jehovos Liūdininkai". Jie pripažįsta tik dieviška valdžią, bet ne žmonių. Teatrai jiems atrodo velnio išmislu; Motinų Dienos minėjimas esąs ne vietoje, kadangi žmones atsiunčia į šį pasaulį patsai Viešpats.

Jehovos Liūdininkai smerkia vartojimą Kalėdų Eglaičių, nes tas medis esąs blogumo simbolis. Eglaitė kilusi iš kokio tai baisaus medžio, kuris augęs Babilonijos karaliaus Nemrodo kieme.

Taigi, pasirodo jog ir mūsų amžiuje netrūksta visokių kvailybių.

Gubernatoriui Reikėjo Tą Žinoti

Michigan gubernatorius Harry F. Kelly pakvietė Missouri gubernatorių Ph. M. Donnelly į konferenciją. Bet rašydamas laišką jis padarė klaidą. Vietoj pasiųsti į Jefferson City, kuris yra Missouri valstijos sostinė, jis pasiuntė laišką į St. Charles kur sostinė buvo prieš 120 metų.

Taigi, nors Missouri sostinės pakeitimas įvyko labai ir labai seniai, bet Michigan gubernatoriaus ofisas apie tai tik dabar patyrė.

Užtenka ir Tiek

Žmogelis ateina į knygų krautuvę ir nusiskūndžia:

— Išsirašiau iš jūsų knygą: "Kaip Išgyventi Šimtą Metų" ir kai peržiūrėjau tai joje suradau du syk mažiau puslapių negu garsinote.

— Tai niekis, tamsta juk jau pusę savo gyvenimo praleidai...

Milwaukės Policija Suėmė J. Šimonį Už Maisto Vogimą

Policijai buvo pranešta, jog iš A. & P. krautuvių Milwaukee, Wis. naktimis vagiamas maistas. Daboti jas tapo paskirti axtra sargybiniai. Pagaliau policijantas Louis Budich, tikrindamas duris nakties metu, pastebėjo, jog vienos A. & P. krautuvės durys yra atdaros. Išsitraukęs revolverį jis įėjo vidun ir užtiko tris vagius tarpe kurių buvo ir Juozas Šimonis.

Vagys turėjo ir raktą, kuris tiko visoms toms krautuvėms. Jie išviso buvo pavogę už $1,000 maisto, ypatingai mėsos ir sviesto, kuriuos paskiau parduodavo vienam taverninkui. Policija dabar bando surasti tą taverninką.

Lietuvaitė iš Indianos Yra Telefonistė Potsdame

Karo departamentas paskelbė, jog dvidešimss septynios karinio skyriaus (WAC) narės yra priskirtos kaipo telefonistės prie Amerikos delegacijos Potsdamo konferencijoj. Tarpe jų yra puskarininkė Katrė Belskis, iš Indianos valstijos.

Termtinių Komiteto Veikėjos Lankėsi Washington, D. C.

(LAIC) — Tremtinių reikalais šiomis dienomis Washington, D. C. lankėsi p-lė M. Kižytė ir p-nia E. Devenienė.

Per dvi dienas abi veikėjos turėjo gražios progos išsikalbėti su visa eile valdiškų įstaigų. Kaip žinoma, techniškąjį tremtiniams padėti darbą dirba specialus prie LAIC įsteigtas Social Service Bureau. Apie šio biūro uždavinius spaudoje buvo rašoma kiek anksčiau.

Jie Dirba Kad Ir Ukraina But Laisva

Ukrainiečiai Gina Savo Laisvę

New York (LAIC) — Iš spaudos tik ką išėjo trečias numeris "The Ukranian Quarterly". Kaip žinome šį leidinį redaguoja senas ukrainiečių veikėjas ir didelis Lietuvos draugas prof. N. D. Gubatyj. Leidinys atstovauja ukrainų kilmės amerikiečius susimetusius į vieną jungtinį kongresą.

Šį kartą leidinys apima devyniasdešimts puslapių. Svarbesnius straipsnius jame parašė anglų parlamento darbietis Rhys J. Davis, Columbia Universiteto prof. C. A. Manning, žinomas Amerikos publicistas V. H. Chamberlin, prof. N. D. Čiubatyj, ukrainų kilmės Amerikiečių komiteto pirmininkas S. Sumeiko ir kt. Tarp kitoko, S. Sumejko neperseniai vadovavo Ukrainos Kongreso Delegacijai San Francisco.

Nagrinėjant UNCIO nutarimus San Francisco, sąsiuvinio įžanginis reiškia didelio pasitenkinimo, kad pagaliau ir Sovietų Ukraina liko priimta į Jungtinių Tautų šeimą. Tame įžanginio autorius mato ukrainiečių tautai pripažinimą teisių į savarankišką gyvenimą, kaip ir Ukrainos de facto pripažinimą savarankiu vienetu.

Belieka kovoti toliaus, siekiant iš "Sovietų Ukrainos" daryti tikrai "nepriklausomą Ukrainą". Mes lietuviai nuoširdžiai ukrainiečiams linkime visokeriopos kloties ir pasisekimo, ir tai atsisteigti naturalėse etnografinėse sienose, t. y., abiem pusėms Dniepro iki Dono ir Kubanės.

Brockton, Mass. Atsiliepė Gyvuoju Šių Dienų Reikalu

Sandaros Kuopa Aukavo $100. Lietuvos Vaikučių Drabužiams

Sandaros Kliubas turėjo mėnesinį susirinkimą birželio 27 dieną.

Pirmiausiai buvo išklausyti raportai gegužio 30 dienos. Tą dieną yra paminėjimas mirusių šio kliubo narių. Valdyba nuperka ir uždeda po vainiką ant kožno kapo. Šiais metais liko uždėta keturiems nariams, kurie išsiskyrė iš mūsų draugijos; tai yra: J. Juodaitis, S. Tuinila, M. Podžiūnas ir Al. Vaitkus.

Vakare turėjom vakarienę vien tik nariams. Po vakarienės pirm. K. Jurgeliūnas pasakė įžanginę kalbą suminėdamas mirusių vardus ir dieną mirties. Jis paprašė visų atsistoti vieną minutę jų atminties pagerbimui. Toliau buvo pasakyta daugiau kalbų ir vėliau visi praleido gražiai vakarą. Vakarienės komisija buvo: F. Miltinis, J. Usevičius, K. Paražinskas; moterys kurios surengė vakarienę buvo: p-nios Miltinienė, Usevičienė, Poškienė ir Jurgeliūnienė.

Toliau sekė raportas Bakužės Komisijos, kuri pranešė, kad bus parengimai ir Bakužė yra dailinama. Prie naujų įnešimų Jezukevičius kalba apie naują drabužių rinkimą, kurį pradeda B. A. L. Fondas ir savo kalboje pabrėžė, kad vyrų ir moterų drabužių yra daug surinkta, bet mažai vaikučiam yra do vanų ir duoda sumanymą, kad Kliubas prisidėtų su finansais.

Vienbalsiai nutaria prisidėti su $100., ir išrenka komisiją iš keturių moterų, kad jos nupirktų ir pasiųstų ten, kur reikės. Komisijon įeina: p-nios Jurgeliūnienė, Usevičienė, Kavaliauskienė ir Klimavičienė. Kaip matote, pavasarį aukavo $100 A. L. Tarybai, o dabar antrą šimtą — drabužiams. Kas gali sukirsti sandariečių duosnumą labdaringiems tikslams?

— Reporteris.

Pittsburgho Žinios

Didelės Iškilmės Įvyks Liepos 29 d.

Kalbės SLA. Prezidentas Wm. Laukaitis

Amerikos Lietuvių Tarybos Pittsburgho skyrius rengia iškilmingą Lietuvos Steigiamojo Seimo 25 metų sukaktuvių minėjimą po atviru dangum. Minėjimas įvyks liepos (July) 29 dieną, Adomo Sode, Castle Shannon, Pa. Prasidės 3 val. po pietų ir tęsis iki vėlumos.

Šis Pittsburgho ir apylinkės lietuvių išvažiavimas bus ne tik paminėjimas Lietuvos Steigiamojo Seimo 25 metų sukaktuvių, kaipo lietuvių tautos ir Lietuvos žmonių laisvės simbolio, bet kartu ir gražus pasilinksminimas.

Išvažiavimo programa bus labai įvairi. Ji susidės iš prakalbų, muzikalės dalies ir šokių prie geros muzikos.

Žymiausiu kalbėtoju bus SLA prezidentas adv. W. F. Laukaitis, iš Baltimore, Md., kuris dalyvavo San Francisco konferencijoje kaip Amerikos Lietuvių Tarybos delegatas ir gynė nepriklausomos Lietuvos reikalus. Bus įdomu pasiklausyti jo pranešimo iš San Francisco konferencijos, kurioje buvo nustatyta pasaulio saugumo organizacijos pagrindai.

Prie dabartinių aplinkybių, šis išvažiavimas yra rengiamas su įžanga iš anksto — vienas doleris asmeniui. Įžangos tikietą reikia įsigyti iš anksto. Su įžangos tikietu bus galima gauti nemokamai alaus ir kitokių gėrimų.

Todel, gerbiamieji, visus kviečiame skaitlingai dalyvauti, o veikėjus prašome platinti tikietus, nes tik bendrai visiems pasidarbavus bus užtikrintas šio nepaprasto Pittsburgho ir apylinkės lietuvių sąskridžio pasisekimas. Taip darydami mes paremsime kovą už Lietuvos nepriklausomybę.

— S. F. Bakanas, Sekr.
ALT Pittsburgho Skyr.

Pirmas telegrafas Lietuvoje buvo įvestas 1865 metais.

Kas viską pasako be liežuvio? — Knygos.

AMERIKIEČIŲ KARININKO RAPORTAS APIE TREMTINIŲ PADĖTĮ VOKIETIJOJ

Sąlygos Esančios Dar Blogesnės, Negu Pirmiau

Didelis Susigrūdimas Stovyklose

Vienoje stovykloje Ludwigsburge, Vokietijoje yra suorganizuota stovykla tremtiniams. Tarpe jų yra nemažas skaičius lietuvių. Jie sutalpinti vokiečių kareivinėse. Normaliais laikais ten stovėjo 1,500 kareivių; dabar ten sugrūsta 5,000 tremtinių.

Amerikiečių ryšio karininkas, kuris prižiūri tuos žmones, patiekė tokį raportą:

"Maisto atžvilgiu padėtis kritinga. Kiekis maisto vienai ypatai nuskirta 2,000 kalorijų, bet praktiškai jie gauna tik 1,000 (ketvirtadalį to, ką normaliai žmogus suvalgo — Sand. Red.). Maistas patiekiamas labai nereguliariai ir tokiame stovyje, kuris netinka išvargintiems ir nedavalgiusiems. Vaikams trūksta pieno ir šviežių daržovių.

"Susidaro labai keista padėtis. Tremtiniai tikrina, jog dabartinis maistas stovyklose yra blogesnis už tą, kurį jie gaudavo pirmiau iš vokiečių kortelėmis. Asmeniškos laisvės atžvilgiu padėtis yra nepavydėtina. Stovykla yra aklai izoliuota ir sergiama amerikiečių kareivių. Leidimai išeiti iš stovyklos yra begalo apsunkinti.

"Amerikiečiai aiškina, jog tokie suvaržymai reikėjo įvesti saugumo sumetimais, kad nebūtų užpuldinėjimų. Bet nuvarginti tremtiniai tokių išsišokimų nedaro. Išimtį gal būt sudaro rusai, kurie patys bandė pasigriebti maisto."

Galėjo Įvykti Nelaimė

Teisėjas klausia kaltinamojo:

— Del ko tu išmetei savo uošvienę per langą?

— Pats nežinojau ką aš darau — ponas teisėjau.

— Taigi, matai, krintant jai nuo trečio aukšto galėjo pasitaikyti žmogus, kuris būt buvęs sužeistas...

TAUP SLAUGĖS PAGELBININKE
Denos laiku pagelba labai reikalinga.
Kreipkis į savo artimiausią ligoninę, arba telefonuok: WABash 7850

"Tikrai Aš Galiu Buti Slaugės Pagelbininke"

AČIU MANO AUTOMATIŠKAM ELEKTRIKINIUI PEČIUI

"Kaip aš galiu būti liuosnore slaugės pagelbininke bent dvi dienas savaitėje ir išvirti valgius del savo šeimos? O tai delto, kad mano automatiškas elektrikinis pečius pats tą atlieka. Aš sudedu valgius į pečių rytmetyje ir kuomet aš darbuojuosi ligoninėje, automatiškas 'tįmer'ris" nustatytu laiku paleidžia kraštį. Kuomet aš sugrįžtu namo, valgis pilnai išviręs ir ti valgyk.

"Mano elektrikinis pečius greitai išverda, neįdenga ir stebėtinai švariai. Taigi aš patarčiau jau dabar planuoti įsigijimui tokio pečiaus, kuomet juos bus galima gauti vėliai."

COMMONWEALTH EDISON COMPANY

William's TAVERN ir RESTORANAS
HELEN TARUSHKA, Sav.
Visokie Gėrimai ir Skaniai Pagaminti Valgiai
14 — 3-RD STREET
92 A STREET
So. Boston, Mass.

MODERNIŠKAI ĮRENGTA
Fotografavimo Studija
Visų Rušių Nuotraukos

W. J. STANKUNAS
FOTOGRAFAS
3315 So. Halsted Street
Tel. YARds 1546

NAMŲ STATYMO KONTRAKTORIUS

STATOM VISOKIOS RUŠIES NAMUS—
DIDELIUS IR MAŽUS.
Turime 18 Metų Patyrimą Namų Statymo Bizny.
Kreipkitės Prie Musų Del Apskaitliavimų ir Kitokių Informacijų.
B.R. PIETKIEWICZ & CO.
CONTRACTORS
REAL ESTATE
2555 W. 47th St.

Telephone SOU. 3141
BORIS BEVERAGE CO.
JUOZAS ARLAUSKAS ir JUOZAS SKIENDIELIS SAVININKAI
PRISTATOM TONIKĄ IR VISOKIOS RŪŠIES ALŲ BALIAMS, VESTUVĖMS IR VISOKIOMS KITOMS PRAMOGOMS Į NAMUS IR Į SALES.
VISAIS REIKALAIS KREIPKITĖS PRIE
BORIS BEVERAGE CO.
220 E Street So. Boston, Mass.

LINKSMIAUSIA UŽEIGA BOSTONE, TAI YRA
SOUTH BOSTON CAFE
V. BALIUKONIS, Sav.
Šioje Puošnioje ir Didelėje Įstaigoje Galite Pasirinkti Geriausių Gėrimų ir Linksmai Laiką Praleisti.
SO. BOSTON CAFE
260 Broadway So. Boston, Mass.

SMAGI, JAUKI IR MALONI UEIGA
SILVER CAFE
S. ZAVADSKAS, Sav.
Čia Galite Gauti Geriausius Gėrimus ir Kartu Laiką Linksmai Praleisti.
KVIEČIAMI VISI LIETUVIAI ATSILANKYTI!
SILVER CAFE
324 Broadway So. Boston, Mass.

VIENA GERIAUSIŲ VALGOMŲ DAIKTŲ KRAUTUVĖ SO. BOSTONE YRA —
A. ČIŽAUSKO
248 "E" Street So. Boston, Mass.

CLAM HOUSE
A. ČIŽAUSKAS, Sav.
Užkviečia Visus Lietuvius, Jaunus ir Senus Atvykti į Minėtą Užeigą. Čia Rasite Geriausių Valgių ir Gėrimų, ir Išgirsite Gerą Orchestrą. Randasi:
585 Grove – Rout 128 – Braintrie, Mass.

Dr. J. Jonikaitis ir Jo Nuopelnai Tautai

Kaip Jis Apleido Lietuvą Ir Pateko į Detroitą

Rašo F. MOTUZAS

Birželio 30 diena, 1945 metų, pasiliks Detroito lietuvių gyvenime liūdesio diena, nes joje palaidojo žmogų, kuris beveik per 30 metų su jais gyveno, kovojo, džiaugės, linksminos ir buvo viso šios kolonijos gyvenimo centras ir visų prietelius.

Žemiaus pasirašiusiam teko su vėlioniu Dr. Jonikaičiu būti draugais per 30 metų, be pertraukos, Dabar, prisiminus tų ilgų prabėgusių metų darbus, kalbas, siekius ir idealus; prisiminus tą vėlionio didžiąją lietuvišką sielą, jo pastangas savo viengimčiams čia Amerikoje padėti ir padėtį visų mūsų motinai Lietuvai, tiesiog negaliu įsivaizduoti, kodel Dr. Juozas Jonikaitis turėjo mirti, kada jis visame mūsų gyvenime buvo reikalingas ir nepamainomas. Turbūt amžinoji išmintis ne atsižvelgia, ar kas mūsų planetoje reikalingas, geras ar blogas, jos įstatymas visiems lygus ir būtinas.

Dr. Juozas Jonikaitis gimė 1880 m., kovo 28 d., Pariebių kaime, Šakių valsčiuje ir apskr. Pradinį mokslą, regis, įgijo Sintautų valsčiaus mokykloje, o liaudies mokytojo kursą baigė pagarsėjusioj anais laikais, Veiverių Mokytojų Semenarijoj. Kadangi vėlionis buvo sąmoningas lietuvis, taigi dar būdamas mokinio suole pradėjo dalyvauti tuo laiku lietuviškame-revoliucinieriškame judėjime ir kai po mokytojas buvo sekamas budrios rusiškų žandarų akies. Kai 1905 metais buvo sušauktas vadinamas, Didysis Vilniaus Seimas, Dr. J. Jonikaitis jame dalyvavo. Sugrįžus jam iš Vilniaus, policija pradėjo jį sekti ir bandė suareštuoti. Vėlionis slapstės keletą mėnesių, bet matydamas kad ateities nėra, išvažiavo į Ameriką ir apsigyveno Chicagoje. Pabuvus Amerikoje metus laiko, jam kas tai nepatiko ir manydamas kad rusų žandarai bus apie jį užmiršę, grįžo į Lietuvą. Bet apsivylė: koją įkėlus į tėviškę, žandarai vėl jį pradėjo sekti ir turėjo slapstytis keletą mėnesių ir pagalios nutaria važiuoti į Ameriką ir pasilikti ilgesniam laikui. Antru kartu atvykęs į Chicagą griebėsi mokintis anglų kalbos, prisirengė brandos kvotimams ir įstojo į Loyolą Universitetą, kurį sekmingai baigė kaipo medicinos daktaras.

Dr. Jonikaitis, baigęs Loyola Universitetą, nuvyko ne į Worcesterį, kaip kiti skelbė, bet atvyko į Detroitą ir per metus laiko buvo internu Providence Ligoninėje. Jau rengės atsidaryti praktikos ofisą, bet brolis Dr. Jonas Jonikaitis vėlionį pakvietė į Worcesterį, kur abu kartu turėjo praktikos ofisą. Atgavus Lietuvai nepriklausomybę, Dr. Jonas Jonikaitis išvyko į Lietuvą ir įstojo į Lietuvos armiją, o Dr. Juozas Jonikaitis atvyko atgal į Detroitą ir man teko su vėlioniu jieškoti ofiso. Suradome ofisą ir Dr. J. Jonikaitis toje vietoje išbuvo virš 20 metų.

(bus daugiau)

KILK SAULUTE

Tyras, rausvas pumpurėlis,
Iš pavėsio pasikėlęs,
Į saulutę kaitrę, šviesią
Savo kuklią galvą tiesią.

— Kilk, saulute, kilk mieloji!
Tu taip glostai, taip vilioji!
Kai tik tavo spinduliais
Man laimužė nusileis,

Aš pražvelgsiu, pražydėsiu
Ir iš degančių pavėsių
Duosiu žiedą tokį skaistų,

Nuo kurio džiaugsmu užkaistų
Kiekviena šviesi akis,
Kiekviena jauna širdis...
Kilk saulute, kilk mieloji!

Ir į kaitrią, ramią tylą
Saulė kyla, kyla, kyla...
Slenka pažemiu šešėlis,
Skleidžias, skleidžias pumpurėlis.

Lukesy sukrautą grožį
Spinduliai švelniai atvožia —
Ir į naują kvapų žiedą
Plėštakėlės saule rieda.

— Putinas.

Neješkok kvailių su žiburiu, rasi ir patamsy.

Pypkiaus Pažiuros Į Margą Pasaulį

Patriotizmo Pavyzdys

Istorija patiekia mums nemažai pavyzdžių, kaip kartais yra ginama savo tėvynė ir laisvė. Austrai buvo apsupę Italijos miestą Genoa. Kai ten visko pritrūko, tai atvyksta austrų parlamentaras ir sako:

"Pasiduokite, nes greitai išmirsite badu!"

Miesto gynėjų vadas, gen. Masseny atremia:

"Mums nieko netrūksta; mes galime gintis". Ir atsikreipdamas į seną kareivį klausia: "Ar tu esi alkanas?"

"Ne, ponas generole...' — atsakė tas ir nusilpęs iš bado parvirsta ant žemės.

Tokios Kainos Dabar Lietuvoje

Asmuo, kuris buvo Lietuvoje pereitam gegužio mėnesyje ir paskiau atvyko Švedijon pranešė, kad prie krautuvių kur išduodama duona stovi kelių blokų ilgumo uodegos. Ir tokie dalykai pasikartoja kas diena.

Darbininkas ten uždirba vidutiniai apie 10 rublių į dieną. Įviarių dalykų kainos yra sekančios. Už amerikonišką svarą duonos reikia mokėti 9 rubliai; cukraus svaras 150 rublių; vienas kiaušinis — 5 rubliai; paprasčiausi pietūs — 50 rublių; svaras sviesto 125 rubliai; batai su aulais — 7,500 rublių; apnešiota drabužių eilė 5,000 rublių.

Taigi, pabandykite ką nors įpirkti uždirbdami 300 rublių į mėnesį. Bolševikų valdžia paleisdama į tuos daiktus plėšikiškomis kainomis, iščiulpia iš žmonių paskutinį skatiką.

Prabilo "Vienybės" Orakulas

Šiomis dienomis Brooklyno "Vienybė" patalpino D. Klingos straipsnį, "Mizara Kviečia Laukaitį į Bolševikų Glėbį". Tas smarkusis vyras, kuris visą laiką pretendavo būti Voldemaro įpėdiniu, dabar įrodinėja, kad p. W. F. Laukaitis galės patekti į komunistišką voratinklį, nes jis jau susidėjęs su Amerikos Lietuvių Taryba.

Girdi, bolševikų "čyfas" Mizara nedaro pasiūlymų bile kam. Anot D. Klingos: "Jis jas drįsta siūlyti tik po ilgo ir visapusiško to žmogaus veiklos ir būdo ištyrimo..." Kiekvienas supras, ką tuomi p. Klinga norėjo pasakyti.

Kol p. W. F. Laukaitis davė tam laikraščiui šimtines, tol vis kas buvo "fain". Kaip tik sustojo, tai tuojau pradėjo visais galais kandžioti. Toki taktika yra žemiau čigoniškos.

Apie Tas Iškilmes South Bostone, Mass.

Aprašęs įvykusią liepos 4-tą dieną Bostono lietuvių demonstraciją ir masinį mitingą, "Keleivis" pastebi:

"Reikia pasakyti, kad šį kartą nebuvo tiek publikos, kiek galėjo būti. Dalinai gal del to, kad šis mitingas buvo paskubomis suruoštas. Dalinai yra kaltas ir mūsų žmonių nerangumas."

Man atrodo, jog prie to visko reikėtų suminėti dar vieną priežastį, tai rengėjų per didelis optimizmas. Jie tikėdamiesi, kad viskas bus tvarkoje, nepasistengė kaip reikiant išjudinti savo tautiečių ir aiškiskinti jiems reikalo svarbą. — Pypkius.

Motinos meilė nepasensta.

Prašomi Atsiliepti

Paieškomi Asmenys:

Aleknavičiutė, Stasė, 1928 m. išvykusi iš Kauno ir gyvenusi Brooklyn, N. Y.

Andriuškevičius, Juozas, gyvenęs Brooklyn, N. Y.

Baltrušaitienė-Bracaitė, Stasė, kilusi iš Šiaulių apskr. Kurtavėnų v., Pabijočių kaimo, gyvenusi Chicagoje.

Elsbėrgas, Vladislovas, Izidoriaus sūnus, kilęs iš Raseinių miesto.

Jaseliunai, Mykola ir Steponas, gyvenę Chicagoje ar apylinkėje.

Grigaliūnas, Stasys, gyvenęs Grand Rapids, Mich.

Grigaliūnas, Mykolas, gyvenęs ar gal tebegyvena Chicagoje ar apylinkėje.

Kasperavičius, Kazys, kilęs nuo Simno ir gyvenęs Boston, Mass. ar apylinkėje.

Krasinskaitė, Aleksandra, kilusi iš Skapiškių k., Girkalnio valsč., Raseinių apskr. Spėjama, kad gyvena Chicagoje ar apylinkėje,

Kudirka, Juozas, arba jo šeimos nariai.

Mikaliūnas, Jonas, gyvenęs Chicagoje ar apylinkėje.

Narbuza, Jurgis, kilęs iš Stirniškių kaimo ir gyvenęs Brooklyn, N. Y.

Paltanavičius, Adomas, gyvenęs Rumford, Maine.

Paltanavičiutė, Ieva, gyvenusi Rumford, Maine.

Petraška, Adomas, kilęs nuo Balbieriškio ir gyvenę Boston, Mass. ar apylinkėje.

Petrasška, Juozas, kilęs iš Simno, gyvenęs Boston, Mass. ar apylinkėje.

Piliponytė, Liucė, ištekėjusios pavardė nežinoma, kilusi iš Klaipėdos kr., Šilutės apskr. Dronsilių km. Spėjama, kad gyvena Chicagoje ar apylinkėje.

Polekauskai, Boleslovas, Antanas ir Juozas. Amerikoje žinomi dar ir kaip Paulakowski, kilę iš Suvalkų apylinkės.

Pozulp, Jacob, gyvenęs 6924 So. Fairfield Ave., Chicago, Ill. Spėjama, kad ir dabar Chicagoje tebegyvena.

Rudokai, Ieva, Antanas ir Juozas, gyv. Worcester, Mass.

Srebaliai, įpėdiniai prieš apie 20 metų mirusio Srebaliaus, kilusio nuo Rietavo, Telšių aps. Jo našlė prieš karą buvo grįžusi Lietuvon, o vaikai gyvena Amerikoje.

Šiukštienė-Grigaliūnaitė, Julija, gyvenanti Chicagoje ar apylinkėje.

Švoinickas, Stanislovas, kilęs iš Josvainių miestelio, Kedainių apskričio.

Urbonienė-Bracaitė, Juzefa, kilusi iš Šiaulių apskr., Kurtuvėnų vals., Pabijočių kaimo. Prieš kelis metus ištekėjusi už antro vyro, bet jo pavardė nežinoma. Spėjama, kad tebegyvena Chicagos apylinkėje.

Valickaitė, Sofija, Vincento duktė, kilusi iš Šiaulių m. ir gyvenusi Chicagoje ar apylinkėse.

Ieškomieji ar apie juos žinantieji maloniai prašomi atsiliepti:

Consulate Gen. of Lithuania,
41 West 82nd Street,
New York 24, N. Y.
arba
Consulate of Lithuania,
30 No. La Salle Street,
Chicago 2, Illinois.

Nurodo Kaip Apsisaugot Nuo Vaikų Paraližo

Federalis Sveikatos Skyrius Washingtone paskelbė sekančias taisykles išvengimui susirgimo besilpnėjančiu vaikų paraližiu:

1. Laikykite vaikus nuo būrio žmonių.
2. Vengkite viešų maudynių parkuose arba ežeruose.
3. Neleiskite vaikams perdaug nuvargti fiziškai, kaip pav. važinėjant dviračiu.
4. Atidėkit tonsilų operaciją, nebent ji yra neatbūtina.
5. Apsivalykite nuo musių, kurios tą ligą gali parduoti įkandimu.

Palauks Kol Pasirodys

Šeštadienio vakare Anupras gerai išsikaušė ir atsirėmęs į mūrinę sieną nejuda nei žingsnio. Praeinantis jo klausia:

— Ko taip stovi atsirėmęs į plytas?

— Kad man sukasi galva.

— Tai eik namo.

— Kam čia bereikalo varginti save. Prieš mano akis sukinėjasi visi namai, tai palauksiu kol manasis pasirodys ir tuomet įeisiu į vidų.

Dr. G. SERNER
LIETUVIS AKIŲ GYDYTOJAS
25 metų patyrimas
Tel. Yards 1829
Pritaiko Akinius
Kreivas Akis
Ištaiso
Ofisas ir Akinių Dirbtuvė
3401 SO. HALSTED ST.
kampas 34th St.
Valandos nuo 10 iki 4, nuo 6 iki 8
Nedėlioj pagal sutartį.

URBA
Gėlės Mylintiems, Vestuvėms, Bankietam, Laidotuvėms, Papuošimams.
GĖLININKAS
4180 Archer Ave.
Phone LAFAYETTE 5800

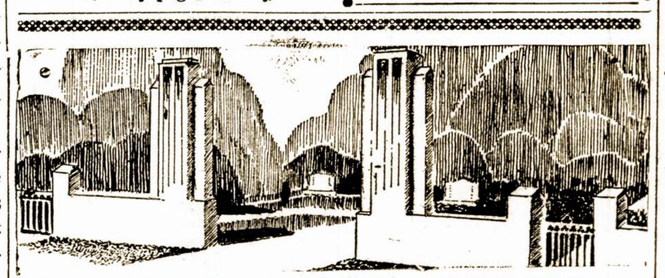

ADVOKATAI

JOHN B. BORDEN
Lietuvis Advokatas
2201 W. Cermak Rd.
Ofiso valandos: Kasdien nuo 2—4 Išskyrus Trečiadienius.
Telefonas Canal 1175
Vakarai Pagal Sutarties.
Namai: 6459 S. Rockwell St.
Telefonas Republic 9600

Tel. LAFayette 7020
DR. S. NAIKELIS
GYDYTOJAS ir CHIRURGAS
Rezidencija ir Ofisas
3417 S. Halsted Street
VALANDOS:
Nuo 2 iki 4 ir 7 iki 9 vak.
Nedėliomis pagal Sutartį

Phone Calumet 7358
DR. M. ZILVITIS
DENTISTAS
3246 S. Halsted Street

Phone Canal 6122
DR. S. BIEŽIS
GYDYTOJAS ir CHIRURGAS
2201 W. 22nd Street
CHICAGO, ILL
Ofiso valandos: nuo 1—3 ir 7—8
Seredomis ir Nedėl. pagal sutartį
Rez. 6631 So. California Av.
Telefonas Republic 7869

YARds 2246
DR. C. Z. VEZELIS
DENTISTAS
4645 So. Ashland Ave.
arti 47th Street
Valandos nuo 9 iki 3 vakare
Seredoj pagal sutartį.

Dr. Margeris
3325 S. Halsted St.
Valandos: nuo 10 r. iki 2 po pietų ir nuo 6 iki 8 vakaro.
Šventadieniais tik susitarus
Phone YARds 7299

DR. EMILY V. KRUKAS
GYDYTOJA IR CHIRURGAS
4146 Archer Avenue
Ofiso Tel. LAFayette 3210
Res. Tel. REPublic 0054
Jeigu Neatsiliepia — Šauk KEDzie 2868
VALANDOS:
Kas diena nuo 1 iki 3 val. po pietų ir nuo 6 iki 9 val. vakarais
Trečiadienio vakarais ir Sekmadieniais pagal Susitarimą

YARds 4787
DR. STRIKOLIS
GYDYTOJAS ir CHIRURGAS
Ofisas: 4645 So. Ashland Ave
Ofiso valandos:
Nuo 2 iki 4 ir nuo 6 iki 8 val.
Ned., Serd. ir Subatos vakarais
Tik pagal sutartį
Namų Tel. Prospect 1930

Tel. YARds 3146
VALANDOS: Nuo 11 iki 12, 2 iki 4 ir 7 iki 9
Pirmadieniai: 2 iki 4 ir 7 iki 9
Šventadieniai: 11 iki 12
Dr. V. A. Šimkus
GYDYTOJAS ir CHIRURGAS
ir Akinius Pritaiko
744 W. 35th Street

Tel. Pullman 1193 ir 8277
I. E. MAKARAS M. D.
GYDYTOJAS ir CHIRURGAS
10758 So. Michigan Ave.
ROSELAND-CHICAGO, ILL.

Phone YARds 5921
Rez. Tel. KENwood 5107
DR. BERTASH
756 W. 35th Street
Cor. of 35th and Halsted Sts.
Ofiso valandos nuo 1-8; 6:30-8 v.
Nedėldieniais pagal sutartį.

Victory 1522
DR. J. KULIS
Valandos:
9 iki 12 a.m.—6 iki 9 p.m.
LIETUVIS GYDYTOJAS IR CHIRURGAS
3259 So. Halsted St. Chicago

Jam Nesuprantama Del Ko Apsnudo Šiuo Laiku Detroito Sandariečiai

Ko Laukiama, Sandariečiai?

Gaila, kad reikia taip pareikšti, bet čia yra daug tiesos min tyse. Čia gyvavo didelė Sandaros kuopa, kuri yra nuveikus svarbius tautinius darbus lietuvių veiksmuose šioje didžiulėje kolonijoje. Jeigu sakyti, kad veikėjų nėra, arba apėmė apatija, arba kad Sandaros idejai nėra pritarėjų, tai būtų gal nevisai teisinga. Sandariečiai veikėjai darbuojasi kitose organizacijose, bet ne kaipo Sandariečiai, o tik taip sau paprastai.

Iš patyrimo sužinai, kad yra kur nors neaiškumų, nesusipratimų — jeigu taip, tai ko laukiama, Sandariečiai!? Ar ne laikas bendrai susieiti ir pasikalbėti. Mes čia turime Sandaros kuopą; yra ir valdyba, bet nenorima nei susirinkimą įvykinti. Nekurie nariai klausinėja, kas pasidarė su mūsų Sandaros kuopa? Na, o kas gi žino?

Gerbiamieji, ar ne laikas prabusti ir vėl sujungti mūsų tautiniai nusistačiusius veikėjus į bendrą darbuotę.

Amerikos Lietuvių Tautinė Sandara nėra fašistinė arba kitokia, bet tautiniai demokratiniai nusistačiusi organizacija. Yra garbė priklausyti tokioje organizacijoje, kuri per virš 30 metų eina tuo pačiu keliu, nuo pradžios jos įsikūrimo. Sandariečiai kovojo ir kovos už nepriklausomą demokratinę Lietuvos respubliką.

Dėjom daug pastangų 1918 metais ir vėliau del Lietuvos išlaisvinimo; dirbam ir dabar antram pasauliniam kare. Tie visi sandariečių darbai nebuvo veltui. Ko mums patiems reikia, tai arčiau susigrupuoti kad tas didis uždavinys būtų atsiektas — Lietuvos nepriklausomybė.

Mano eilinio sandariečio prašymas jūsų gerb. veikėjai, šaukit kuopos mitingą, kvieskit visus, tai ir aš būsiu ir padėsiu jums veikti. — Sandarietis X.

LAIDOTUVIŲ DIREKTORIAI
— NARIAI —
CHICAGOS IR CICERO LIETUVIŲ LAIDOTUVIŲ DIREKTORIŲ ASSOCIACIJOS
Ambulancų Patarnavimas Dieną ir Naktį
Turime Koplyčias Visose Miesto Dalyse

LACHAWICZ IR SUNUS
Phones: Canal 2515 Comm. 5765 Pullman 1270
2314 West 23rd Place 10756 So. Michigan Ave.

A. M. PHILLIPS
3307 So. Lituanica Ave. Phone Yards 4908

J. J. ZOLP
1646 West 46th Street Phone Yards 0781-0782

P. J. RIDIKAS
3354 So. Halsted Street SKYRIUS 710 W. 18th St.
VISI TELEFONAI: YARds 1419

J. LULEVIČIUS
4348 So. California Ave. Phone Lafayette 3572

S. P. MAŽEIKA ir J. EVANAUSKAS
3319 So. Lituanica Ave. Phone Yards 1138

LEONARD F. BUKAUSKAS
10821 S. Michigan Ave. Phone Pullman 9661

LIETUVIŠKOS SPAUDOS RĖMĖJAI - BIZNIERIAI

Tel. Yards 7258
Aleksa Bakery
J. GAVĖNIA, Sav.
3339 S. Morgan St.
Geriausios Lietuviškos Plikytos Ir Rupios Duonos Kepykla

Tel. LAFayette 3171
Peoples Furniture Co.
M. T. Kezas, Ved.
4179-83 Archer Ave.
Jus Galite Gauti Viską Kas Tik Rtikalinga del Namų—Rakandų

YARds 3599
Piwaronas Baking Co.
D. Pivarunas, Sav.
4622 S. Marshfield Ave.
Kepėjai "The Winner" Duonos Taip Pat Ruginės—Lietuviškos

Tel. VICtory 4226
Progress Furniture Co
J. A. Krukas Ved.
3222-24-26 S. Halsted St.
Rakandai, Pečiai, Radios, Vaikam Rakandai — Viskas Del Namų

HEALTHY FOOD
Restaurant
Joel ir Julia Malonis Sav.
3206 S. Halsted St.
Lietuviški - Amerikoniški Valgiai
Mandagus Patarnavimas

Tel. SEEly 8760
Roosevelt Furnit. Co.
Jovarauskas ir Bertulis Sav.
2310 W. Roosevelt Rd.
Visokie Namams Reikmenys
— RAKANDAI —

Tel. Victory 0066
Anna - James Tavern
Smagi Lietuviška Užeiga
3415 S. Halsted St., Chicago
Ona Bagdonienė ir
J. Janulevičius, Sav.

BOUlevard 9406
Frank Bastis
Savininkas
7-11 NATURAL TAVERN
ir ROSS HOTEL
711 W. 43rd St., Chicago

Užburtasai Dvaras

VII.

Nuo aukštų kalnų, iš didžių dvarų, per vario vartus išjojo garsus kunigaikštis Šarūnas žalijon girion vilkų, meškų pamedžiotų, lokių, briedžių pavaikytų, pilkų ančių, baltų gulbių pašaudytų, miklių kilpinėlių pa miklintų, žirgelių paaiklintų — ir bemedžiodamas, greitus žvėris bevaikydamas, antis, gulbes bešaudydamas — prijojo aukštus bajoro dvarus, prijojo ir nustebo: jo dvarai tai aukšti, o čia dar aukštesni, jo dvarai tai platūs, o čia dar platesni! Ir nustebęs varė žirgelį į vario vartelius, papūtė ragan ant viso dvarelio; išėjo bajoras vario vartų atidarytų, didžio svečio priimtų.

Ir atidarė vario vartus, ir įjojo Šarūnas didžian dvarelin.

— Kieno šitie aukšti dvarai? — klausia kunigaikštis.

— Šitie aukšti dvarai, šviesiausiasai kunige, tai mano.

— Nežinojau, negalvojau, kad mano šaly gyvenama bajorų, kurių turtai didesni nei mano, kurių dvarai aukštesni už mano.

Ir nusėdo kunigaikštis nuo aikliojo žirgelio, ir vedė jį bajoras aukštojon klėtelėn, užgėrė žaliuoju vyneliu. Ir išėjo jau na bajorienė, kaip saulelė sužibo, kaip gulbelė skersnius žengė, kaip karvelis ulbonėlis gražius žodelius kalbėjo, sveikindama ir gerbdama garsųjį kunigaikštį Šarūną. Vienoj rankoj nešė žalią vyną, kitoj — aukso taurę, ir paslydo jauna kojelė ir praliejo žaliąjį vynelį...

— Tai nelaimę dievai siunčia, blogus ženklus mudum jie duoda! — tarė ne taip nusigandus, kaip didžiai nuliūdus jaunoji.

— Dvylika metų pragyvenova šituose aukštuose dvaruose — nenusiliejo iki šiol vandenio lašelis, nenugurėjo duonos gurulėlis, o nūn prasiliejo žaliasai vynelis...

— Nebijoki nieko, jaunoji, — tarė Šarūnas žodelį: — neatitiks tavęs nelaimė, kad ir tiek blogų ženklų regėtai, kiek giedriam danguj žvaigždelių... Kad dangus ant tavęs užgriūtų, ginklais paremtumem, kad žemė po tavim prasiskirtų — dengtuvais uždengtumėm, kad visas pasaulis prieš tave pasikeltų — kardais apgintumėm!...

Tris dienas, tris naktis gėrė, valgė ir ūliojo Šarūnas bajoro dvare. Žalio vyno dūnojai plaukė, saldaus midulio ežerai stovėjo. Ketvirtą naktelę visus miegas numarino. Vos sumigo ir namiškiai ir svečiai, vos užmerkė šviesias akis Šurūnas, garsus garsus kunigaikštis, girdi: kelia jį didis balsas:

— Kelkis, Šarūnai, negulėk, atsikėlęs nelauk, kelk savo tarnus kuo vikriausius, imki kilpines kuo valkiausias, šviedrus ginklus, šveitrius kardus, žirgelin sėski, iš šio dvaro joki žaliojon girelėn medžiotų.

Pravėrė akis kunigaikštis, manydamas, kad tad jį kelia savieji, bet apsidairęs nieko nepamatė, kaip tik tamsią naktelę. Dar gaideliai negiedojo — kunigaikštis vėl užmigo.

Dar akių nesuniaukė, saldžiuoju miegeliu nesusnūdo, kaip vėl užgirdo didį balsą:

— Kelkis, Šarūnai, negulėk! Liepk balnoti šyvus žirgus, iš dvarelio skubiai joti, kad nelaimėn nepatekti, dykai nepražūtai.

Atsisėdo kunigaikštis, išsitraukė aštrų kardą ir prabilo:

— Tegul čia žemė skiriasi, tegul čia Perkūnas daužo, aš nepasitrauksiu, iš šio dvaro neišjosiu, kol šviesi saulelė neužtekės, kol gaili rasa nenukris.

Ir taip prabilęs, delnais suplojo, šaudamas savo draugą kareivį, keldamas iš saldaus miego jaunąjį bajorą; liepė ginklus pagaminti, visą dvarą apžiūrėti, visus kampus apieškoti, kas jį taip žadino, kas kėlė... o pats vėl atsigulė ir saidžiai užmigo.

— Kelkis, kunigaikšti, tavo aukšti dvarai dega!

Pravėrė akis Šarūnas, mato — kelią jį draugas kuo tikriausias, rodo and dangaus gaisus kuo didžiausius, toj pusėj, kur Šarūno dvarai stovėjo.

Šoko Šarūnas iš minkšto patalėlio, sėdo aikliajin žirgelin, jojo nuo aukšto dvaro ton vietelėn, kur gaisas ant dangaus švytavo. Dar neprijojo pusės kelelio, dar tik išjojo žaliojon girelėn, mato, pragaišo sunyko dideli gaisai, tik žvaigždės giedram danguj žverbla, kaip gaili raselė ant žaliųjų lapelių... Nuliūdo didis Šarūnas, puikiąją galvelę nuleido.

— Kol mes čia gėrėm ūliojom, ten priešininkai mūsų dvarus sudegino, draugus ir artimuosius nuvargino... Bet kardas dar neatšipo: ką kardu paėmė — kardu atimsiu, kas kardu pirko — kardu tam mokėsiu...

Bet mato, kad jis neturi prie savęs savo kardo aštriausio: liko jis ant baltų skobnių didžiajam bajoro dvare. Siuntė Šarūnas kareivį atgal į didį dvarą, kad jam atneštų šveitrųjį jo kardą. Ir sugrįžo raitužėlis, ir nerado aukštų dvarų, tik atatiko gilų ežerėlį, didi vandenėlį. Ir nusigandęs varė žirgą atgal, ir pasivijęs didį Šarūno pulką, paporino, pasakė gūdžią naujienėlę.

Neįtikėjo Šarūnas — šveitraus kardo gailėdamas, žinia netikėdamas, jojo atgal dvaro pamatytų, savo akimi pažiūrėtų. Kai prijojo tą kalną, kur dvarai stovėjo, tai pamatė padabojo gilų ežerėlį, didį vandenėlį... Tik prie krašto baltos skobnelės plaukė, ant skobnelių šveitrus kardas gulėjo...

Taip žuvo jaunasai bajoras ir jo gražioji mergelė.

Netaip visi gailėjosi didžių dvarų, kaip jos jaunos, jos skersnų žingsnelių, gelsvų kaselių, jaunųjų dienelių.

Tik kas metai midunaktį, kai gaidžiai gieda tą naktelę, kurią didis dvaras žuvo, šviesus mėnuo šviečia, baltas miglas kelia — vidury ežero jauna mergelė su jaunu berneliu šviesoj mėnulio žaidžia, baltomis miglomis klostos...

Oi, ir gilus gilus tas ežeras, niekas jo dugno nepasiekia. Bet kaitrią dienelę, kai vilnelės nemuša, kai šviesi saulelė šviečia — matos giliai giliai ežero viduje aukšti dvarų bokštai, bet kas ten tada priplaukia, kas ten prisiiria — iš ten jau nebegrįžta...

Ir vadina žmonės tą ežerą "Gilšė"... — **Vincas Krėvė.**

(Pabaiga)

Jeigu Palauks

Leitenantas peršasi pagyvenusiai merginai:

— Apsiveskime tuojaus ir sukurkime bendrą laimę!

— Aš geriau palauksiu iki tamsta būsi pulkininku.

— Tokiame atvėjuje man teks pirštis jūsų dukteriai...

Kad pagaminti svarą sviesto reikia 27 svarų pieno.

KIEK MINUČIŲ TARP EILUČIŲ

Bazooka

Kas Kam Tinka ir Kas Ne

Brooklyno bolševikų "Laisvė" yra aršiausias priešas bile kokios laisvės ir garbina be galo ir krašto tik žiariąją vergiją.

Tad jai tas vardas visai netinka — turėtų pasivadinti "Nelaisve" arba "Vergija".

—:—

Lietuvai Vaduoti Sąjungos visas veikimas yra nukreiptas prieš tuos, kurie stengiasi Lietuvą išvaduoti, todel jai tas tuvą vaduoti, todel jai to vardo riau pasivadintų — Sąjunga prieš Lietuvos vaduotojus.

—:—

Bolševikų mozė kitados buvo Vabaliukas, vėliau išaugęs į Vabalą pasivadino Pruseika. Bet jo galvosena ir elgesys vis vien pasiliko vabališkas, taigi aš patarčiau jam grįžti prie pirmojo vardo, tuomet kepurė atitiktų Jurgiui.

—:—

Ta Clevelando Dirva pašėlusiai yra gera del nedaaugusių, nesubrendusių, pliškių, melagių, karieristų, šachmatistų, fašistų ir visokių kitokių idio-istų. Joje gerai auga kad ir prasčiausios lietuvių tautos išmatos.

Bet užtai toje Dirvoje neauga tikrieji, nuoširdūs patriotai, idealistai, moralistai, humanistai, tyrapročiai, geraširdžiai. Žodžiu, kam reikalingas protas, taktas, rimtumas, žmoniškumas, broliškumas, padorumas bei tolerancija — toje Dirvoje nerasi.

—:—

Kartą žuvis išgirdo, kad yra toks dalykas kaip vanduo. Ji išplaukiojo visas jūras, bet nesurado vandens.

Gi paukščiui kas tai pasakė, jog yra toks dalykas kaip oras. Vargšas išskraidė visą žemės kamuolį, ir nei jokiu būdu negalėjo surasti oro.

Na, o Brooklyno "Vienybė" visur zuja, visur jieško, visur graibo, bet niekur nesuranda Amerikos lieuvių tarpe vienybės; surado tik keletą "vienybės liežiuvninkų".

Sakau, keisti tie mūsų žmonės! Bet negi mes užtai kalti; negi mes juos tokiais padarėm. Toji "beširdė" gamta ima užtai visą atsakomybę...

Rabino Atsakymas

Viename bankiete pasitaikė būti rabinui ir katalikų kunigui. Pastarasis atsikreipė į rabiną ir klausia:

— Kada gi jūs būsite užtektinai pažangūs kad valgyti kiau lieną?

— O aš tą padarysiu jūsų vestuvėse — atsakė rabinas.

Japonijos sostinė Tokio Hanshu saloje.

Kaip Maskva Sabotažuoja Anglų Politiką Europoje

Pasitarimai Berlyne Negali Eiti Sklandžiai

Maskvos Bandymai Išstumti Anglus iš Europos

Kiek galima spėti, tai dabartinėj Berlyno konferencijoje Trumanas ir Churchill bandys priversti Staliną atidengti kortas ir pasisakyti ko jis ištikro siekia Europoje ir Azijoje. Pirmesnėse konferencijose: Maskvoje, Teherane ir Jaltoje Stalinas yra pasirašęs po gražiausiais dokumentais pasižadėdamas kooperuoti su kitais alijantais, nesikišti į kaimyninių šalių reikalus, duoti kiekvienai tautai teisę ir progą apsispręsti savo likimą ir valdžios formą. Bet Kremliaus valdovas kiek kartų prisiekė, tiek kartų savo priesaiką sulaužė.

Stalino politiniai manevrai turėjo du tikslu: užgrobti kuodaugiausiai teritorijų ir ten padėti savo kvislingus, kaipo "naujos demokratijos" atstovus. Kitas jo siekimas, išstumti anglų įtaką ir biznį iš Europos kontinento. Amerikiečių jis per daug neliečia, nes žino, kad tieji ir patys apleis Europą.

Kai prieš porą metų Churchill pasiulė tverti taip vadinamas regionales arba sričių sąjungas Europoje, tai Maskva griežtai tam pasipriešino. Ji pati užėmė Balkanus, centralinę Europą ir čia įvedė savo tvarką. Pastatyta prieš įvykusį faktą, Anglija atsisakė nuo tvėrimo tokių federacijų.

Neužilgo po to, belgų užsienio reikalų ministerio Spaak sumanymu, iškilo projektas sujungti vakarų Europos šalis į karinį ir ekonominį bloką, kuriame Anglija loštų vadovaujamą rolę. Tame bloke turėjo būti Belgija, Luksenburgas, Holandija, Prancūzija ir gal net Skandinavijos šalys.

Kaip ir buvo galima laukti, Sovietai tuojau paleido į tą projektą savo torpedas. Jų laikraštis "Izvestija" aiškiai pasakė, kad toki Vakarų Europos sąjunga esanti priešinga Rusijos interesams.

Čia anglai vėl nusileido ir aną sumanymą padėjo ant lentynos. Maskva pasijuto dar kartą laimėtoja. Ji gerai žino, jog kol Vakarų Europa bus suskaldyta, tol niekas negalės priešintis Sovietų Rusijos plėtimuisi ir kitų valdžių kontroliavimui.

Nemažą smūgį sutiko anglai ir Lenkijoje. Jų ištikimiausi draugai lenkų tarpe tapo išmesti iš valdžios. Į vadovaujamas vietas Varšuvoje yra padėti Maskvos klapčiukai. Lenkų divizijos, kurios kariavo drauge su anglais tapo ekskomunikuotos ir nebegali grįžti į savo kraštą, tuom tarpu Stalino suorganizuota "lenkų" kariuomenė yra tikroji to krašto šeimininkė.

Galima būtų patiekti daugelį pavyzdžių, kur sovietai grubijoniškai įžeidžia ir paniekina anglus ir tuom pat sykiu amerikiečius. Istorija kada nors tą viską tinkamai nušvies ir atsakančiai įvertins.

Bet tuom tarpu nei Londonas, nei Washingtonas nieko nesako. Truman ir Churchill nuvyko patylomis į Berlyną. Mes tikimes, kad šį kartą jie nuvyko ne tuščiomis rankomis ir ne tam, kad pasirašyti naują popiergalį, užpildytą skambančiomis frazėmis ir pažadais, kurių Stalinas niekad neišpildo.

— **Alfa.**

Filosofas ir Kvailys

— Tas žmogus mane stebina. Negaliu įspėti ar jis yra filosofas ar kvailys.

— Tą gali lengvai ištirti. Pavadink jį kvailiu ir jeigu neužsigaus, tai esama tikro filosofo.

Pats Apsirūpina

— Žmogau, iš kur tu taip pariebėjai?

— Matai, mano žmona išvyko atostogoms ir pats pradėjau rūpintis valgiu...

Daug Klausyk, maža kalbėk.

Mėgiamas Lietuvos Miškų Gyventojas

Apie Budriąją ir Greitąją Stirną

Nors stirnos ūkininkams padarydavo žalos, vienok jas visi mėgo. Jų graži išvaizda, gyvumas bei baikštumas patraukia žmonių akį. Stirnos išeina į pavakarį iš miško ieškoti maisto. Jos labai mėgsta dobilus ir sultingus augalus pamiškėje. Rudenyje jos eina pasirauti morkų arba burokų. Labai dažnai stirnos susimaišo su galvijais ir drauge ėda ganyklose.

Žiemos metu joms ateina tikras vargas. Su kojelėm turi kastis po sniegu ir rankioti sudžiūvusias samanas, sausus žolių stiebus ir pan. Kartais jos apgriaužinėja ir jaunų medelių žieves. Stirnos gyvena nuošalesnėse miško vietose, tarpe jaunų eglaičių, išsikasdamos guolį.

Stirnelė turi nemažai priešų. Kadangi jos mėsa yra skanesnė už kitų miško žvėrelių, tai medžiotojų ant jos niekad netrūksta. Užpuldinėja ją vilkai, šunes, laukinės katės ir pan. Kartais ir stirnos vikrumas neišgelbėja jos nuo priešo.

Gegužės mėnesyje stirna atsiveda paprastai du stirnuku. Motina turi rūpestingai juos saugoti, kad nepagautų katės, klaunės arba vištiniai vanagai. Pirmutines sąvaites ji beveik niekur neišeina iš miško tankumyno ir nepalieka pavojuje vai kučių. Stirnos kaip ir briedžiai mėgsta laikytis kruvoje.

Moderniškam Ofise

Klerkas: — Mano žmona liepė man paprašyti jūsų kad pakeltumet algą.

Bosas: — Mielai tą padaryčiau, bet pirma turiu paklausti savosios žmonos.

Pirmutinis laikraštis Kanadoje "Quebec Gazette" buvo spaus dinamas dviejose kalbose: anglų ir prancūzų.

Apdrauda–Paskolos
REAL ESTATE

Norėdami apdrausti savo nuosavybes, ar gauti paskolos, ar pataisyme savo namo kreipkitės į mano ofisą.

Esu pasirengęs visiems tinkamai patarnauti

August Saldukas
4038 Archer Ave.
Prone LAFayette 6719

DUODAM PASKOLAS
Ant Pirmų Morgičių
UŽ MAŽESNĮ NUOŠIMTĮ — BE KOMISINO

PATARNAVIMAS
GREITAS ir TEISINGAS

UNDER U. S.
GOVERNMENT
SUPERVISION

STANDARD FEDERAL SAVINGS
LOAN ASSOCIATION OF CHICAGO
ARCHER AND SACRAMENTO AVES.
CHICAGO, ILL.
JUSTIN MACKIEWICH, Pres. and Mgr.

Phone Virginia 9493 Moterims Trečiadienį

SOUTH PAULINA
RUSSIAN TURKISH BATHS

ATLANKYKIT SVEIKATOS PIRTĮ

Naujai įrengtas rusiškas kambarys su akmenų krosnim. Kambarėliai dėl pagulėjimo. Kainos labai prieinamos
ELEKTRIKINIS GYDYMAS
Mineralinės, sulferinės vanio duoda didžiausią kraujo cirkuliaciją, kuomi galima išsigelbėti nuo visokių ligų.
1657 West 45th St. Kampas S. Paulina St.
A. F. CZESNA, Savininkas

Žiurėk! Žiurėk! – Žiurėk!
Paliuosuti Nauji Filter-Queen Vacuum CLEANERS

Užsisakyk tuojau, nes pristatymai bus atliekami, kaip gauti užsakymai. Taipgi "Health-Mor" pakeitimui dalis ir įvairių išdirbysčių perdirbtas mašinas tuojaus galėsite gauti. Kreipkitės pas

J. F. DANIS – Dyleris
4753 S. Maplewood Ave. — Chicago — Tel. Virgiania 0310

TAIPGI TAISOM VACUUM CLEANERIUS, RADIOS IR KITUS ELEKTROS DALYKUS

LAIDOTUVIŲ DIREKTORIUS
John F. Eudeikis
SENIAUSIA IR DIDŽIAUSIA LAIDOTUVIŲ ĮSTAIGA
AMBULANCE
DIENĄ IR NAKTĮ
Visi Tel. Yards 1741-1742
4605-07 So. Hermitage Ave.
4330-34 S. California Ave.
Tel. LAFayette 0727

DYKAI Koplyčios visose Chicagos dalyse

Radio Programas nuo 8:00 iki 8:30 Pirmadienio ir Ketvirtadienio Vakare iš stoties WGES (1390), su Povilu Saltiniaru

PASKOLOS ANT PIRMŲ MORGIČIŲ
STATYBAI — REMONTAVIMUI ARBA REFINANSAVIMUI

...it will provide a debt-free home with our home-financing plan!

ant Lengvų Mėnesinių Išmokėjimų!
NAUDOKITE PROGĄ DABARTINĖMS ŽEMOMS NUOŠIMČIO RATOMS.

TAPKITE FINANSINIAI NEPRIKLAUSOMI!

TAUPYKITE musų įstaigoje. Jusų indėliai rupestingai globojami ir ligi $5,000.00 apdrausti per Federal Savings and Loan Insurance Jusų pinigai išmokami ant pareikalavimo.

SENIAUSIA IR ŽYMIAUSIA LIETUVIŲ FINANSINĖ ĮSTAIGA
— 46 Metai Sekmingo Patarnavimo! —

KEISTUTO SAVINGS and LOAN ASSOCIATION
TEL. CALUMET 4118 Jos. M. Mozeris, Sec'y 3236 SO. HALSTED ST.

Chicagoje

Leit. Albert Drigott iš Italijos Pasiekė Manilą Su Pirmuoju Buriu

Atlikę darbą Europoje, mūsų kariai pasuko į Pacifiką, kur reikia užbaigti dar su japonais. Tarpe pirmųjų išlipusių Philipinuose buvo Chicagiškio leit. Albert Drigott būrys, atvykęs iš Italijos. Juos pasveikino gen. W. D. Styer, vakarinio Pacifiko karo pajėgų vadas.

Leit. E. Grigas yra sūnus p-nios Rožės Drigotienės, 6934 S. Campbell Ave.

Gavo Sidabrinę Žvaigždę Už Didvyriškumą

Sidabrinė Žvaigždė tapo įteikta Pfc. Kaziui Kupeliui, 10109 Commercial Ave. Būdamas pats sužeistas, jis bandė pagelbėti savo sužeistam draugui ir tuo būdu išgelbėjo jo gyvybę.

K. Matulevičius Atliko Saužudystę Namuose

Dirbęs ilgą laiką skalbykloje, Kazys Matulevičius, 54 metų, buvo surastas pasikorusiu savo namuose 4718 S. Fairfield Ave. Jį užtiko namo savininkas Juozas Paplauskas. Tyrinėjant pas koronerį, paaiškėjo, jog K. Matulevičius nuolat skundėsi bloga sveikata.

Cirkas Šiais Metais į Chicagą Neatvyks

Pagarsėjęs Ringling Brothers and Barnum cirkas atšaukė savo pasirodymą Chicagoj, kadangi parkų valdyba pastatė tokias sąlygas, kokių cirkas negalėjo priimti.

Netikėjo į Bankas Ir Pražudė $2,212

Policija dabar ješko vagilių, kurie išnešė iš Teodoro Meškausko namų, 8260 Burley Ave. $2,212. Tie pinigai buvo paslėpti radio kabinete, bet matyti kas nors apie juos patyrė ir kai Meškauskų nebuvo namie — prisitaikė ir išnešė.

T. Meškauskas pasisakė, jog jis laikė namuose pinigus del to, kad netikėjo į bankų saugumą.

Pavogtas Automobilius Sužeidė V. Jenskauską

Cicerietis Walter Jenskauskas, 1311 S. Lombard Ave. tapo sunkiai sužeistas važiavusio pavogtu automobiliu. Nelaimė įvyko Chicagos vidurmiestyje, prie Dearborn ir Harrison gatvių. W. Jenskauskas tapo nuvežtas į Cook County ligoninę.

Automobilius buvo pavogtas iš "parking lot" ir priklausė leit. E. G. Dankworth, iš Los Angeles. Sužeistojo padėtis yra kritinga.

Minėjo Vedybinio Gyvenimo Sukaktuves

P-nai Geo. ir P. Lucas pereiam sekmadienyje buvo surengę savo namuose draugišką puotą jų vedybinių sukaktuvių proga. P-ni P. Lucas yra Sandaros 100 moterių kuopos iždininkė.

Jų vestuvės įvyko prieš kenketą metų.

Į kurį pirštą piausi, tas skaudės.

Prof. Malbone Graham Prašo Istorinių Veikalų Apie Lietuvą

Norėtų Gauti Hertmanavičiaus Parašytus Veikalus

Viešėjęs trumpą laiką Chicagoje, Californijos universiteto profesorius Malbone M. Graham atsikreipė į kaikuriuos čionykščius lietuvius, prašydamas suteikti jam istorinių veikalų apie Lietuvą. Ypatingai pageidautini yra vėlionio J. Hertmanavičiaus rankraščiai ir jo pagaminta anglų kalboje Lietuvos istorija, kuri dabar yra Tėvynės Mylėtojų Draugijos žinioje.

Prof. M. Graham pasidarytų dvi to veikalo kopijas; vieną pasiųstų Stanford universitetui, o kitą — pasilaikytų sau. Gal būt mums patiems reiktų padaryti tas kopijas ir pasiųsti jam. Darbo, žinoma, būtų nemažai, bet ką gi tas reiškia geram tikslui?

Jis Atvyko Chicagon Trumpoms Atostogoms

LEIT. ALBERT S. RAKAS

Jis įstojo savanoriu į U. S. armiją birželio mėn. 1943 metais. Atlikęs pagrindinį kareivio treniravimąsi, buvo pasiųstas į Hendrix Kolegiją, o vėliau į karininkų mokyklą Fort Benning, Georgia. Leitenanto laipsnį gavo kovo mėnesyje, š. m. ir buvo nuskirtas į Camp Blanding, lavinti naujokų.

Jis dabar gavo 10 dienų atostogų aplankyti savo tėvus ir paskiau važiuos į Californiją, o iš ten kur nors į Pacifiką.

Krintantis Kibiras Nuo Septinto Aukšto Sužeidė D. Jensenienę

Chicagos vidurmiestyje atsitiko keistokas įvykis. P-ni Darata Jensenius, 1640 N. Melvina Ave. eidama pro 140 N. Dearborn St. buvo sužeista į galvą ir į petį kritusio nuo 7-to aukšto kibiro, kuris priklausė langų plovėjui Charles Taylor. Keisdamas kablį jis išleido iš rankų kibirą, kuris tiesiai nukrito į gatvę, sužeizdamas moteriškę.

Mrs. D. Jensenius tapo nuvežta į St. Lukes ligoninę. Pasirodė, jog jos peties kaulas yra įlaužtas.

Paleis 6,000 Automobilių

Kadangi jau pradėti gaminti nauji automobiliai civiliems žmonėms, žinoma apribotam skaičiuje, tai valdžia paliuosavo 6,000 automobilių, kuriuos laikė atsargai. Bet juos nusipirkti galės tik tie, kurie turi "priority".

TRUMPOS ŽINIOS

Mūsų darbuotoja p-ni P. Gribienė šiuo laiku atostogauja lietuviškam kaimelyje, Beverly Shores, Ind.

Karys Juozas Bubalas, 1642 W. 44th St. pranešė savo tėvams, jog šiuo laiku jis gyvena barono von Luneberg pilyje Utze, Vokietijoj. Rūmai esą išpuošti gražiausiais baldais ir paveikslais.

P-nas M. Narvidas, 2424 West 69th St. uždarė savo kepyklą porai savaičių pertaisymams. Kelioms dienoms jis žada išvykti į Wisconsin poilsiui.

Leit. Albertas Rakas atvyko septynioms dienoms atostogų. Paskiau jis išvyks į Pacifiką. Jo tėvas Pranas Rakas turi aptieką prie 32-ros ir Halsted.

P-nai V. Andriuliai, 3440 S. Lowe Ave. gavo laišką nuo savo auklėtinės Felicijos, gyvenančios Vaiguvos valsčiuje, Šiaulių apskrityje. Ji plačiau aprašė baisią karo audrą, siautusią aplink Šiaulius.

Karo departamentas pranešė, jog Bridgeportietis Ray Montvidas, 3032 S. Emerald Ave. tapo sužeistas Pacifico salose.

P-nai A. ir F. Bračiuliai Persikelia į Savo Namą

Žinomas SLA. darbuotojas A. Bradčiulis, kuris iki šiam laikui gyveno 3232 S. Emerald Ave. neseniai nusipirko didelį mūrinį namą prie 34 gatvės ir Lowe Ave. ir pabaigoje šios savaitės persikraustys ten gyventi.

P-nai A. ir F. Bradčiuliai yra Bridgeportò patriotai ir jokiu būdu nesutiko pirkti namą kitoje kolonijoje.

A. Skurdelis Turės Mokėti $15,000 Ar Buti Kalėjime

Teisėjas Nesutiko Dar Syki Nagrinėti Bylą

Du seni draugai susipyko del žmonos ir vienas kitą padėjo į kalėjimą. Real Estate agentas A. Skurdelis, 45 metų, gyvenęs 4520 S. Francisco Ave. pardavė Kaziui Zarembai namą ir apsigyveno pas juos kaipo burdingierius. Už kiek laiko jiedu susipyko del bosienės. K. Zaremba pradėjo kaltinti A. Skurdelį žmonos paviliojime. Pasekoje tų ginčių p-ni Zaremba apleido savo vyrą ir paskiau jiedu atsiskyrė.

Kivirčias atsidūrė teisme ir jury surado A. Skurdelį kaltu paviliojime savo buvusio šeimininko žmonos ir priteisė sumokėti jam $15,000 atlyginimo.

Skurdelio advokatas H. Metzel paprašė naujo bylos tardymo, bet teisėjas Charles A. Williams, Superior Court, atsisakė prašymą patenkinti. A. Skurdelis nuėjo į kalėjimą, bent šešiems mėnesiams, o už jo burdą po 50 centų į dieną turės mokėti laimėtojas Kazys Zaremba.

Tie burdingieriai niekad neišsisuka iš bėdų!

— Baltramiejus.

A. Brazauskas Atidarė Šaunią Užeigą

Mūsų geras tautietis ir "Sandaros" skaitytojas atidarė puikią užeigą, 2853 W. 63rd St. Kadangi jis yra draugiškas, tai ir biznis jam gerai sekasi. Jo vieta yra lengvai pasiekiama ne tik automobiliais, bet ir gatvekariais. Jis užlaiko skanų alų—Schlitz, iš paties Milwaukee.

Karvės žarnos yra 20 sykių ilgesnės už ją pačią.

RAGINA SUNEŠTI ATLIEKAMUS SAVO DRABUŽIUS VARGUOLIŲ SUŽELPIMUI

Nesigailėkit Senų Drabužių Sušelpti Brolius–Seseris

Atsišaukimas į Geros Širdies Žmones

BALF Skyrius prašo kad turintieji atliekamų drabužių ar avalinės, kuriuos dar galima devėti, paaukautų savo broliams bei seserims lietuviams, kurie yra karo audros nuvarginti ir išblaškyti po visus pasaulio kampus.

Tuojaus ateis žiema ir jų padėtis bus dar baisesnė. Todel mes prašome, kurie galite aukoti drabužių, avalinės, maisto dėžėse ir muilo ir jei nedidelis bundulis, tai patys atvežkite į Sandaros ofisą, 840 W. 33rd St. O jei katrie turite didesnių bundulių, tai pašaukite Mr. Alfons Kaulakis, Tel. Yards 0123, tai jis atvažiuos ir paims jūsų bundulį. Prašome tą atlikti kuogreičiausiai. — P. Gribienė.

BALF 108 Skyr. Pirm.

Atsiliepė Vokietijoje Dr. P. ir M. Žilvičių Sunėnas

Šiomis dienomis per Amerikos Raudonąjį Kryžių Dr. P. ir M. Žilvičiai, 3246 S. Halsted St. gavo laišką nuo savo brolio sūnaus Vytauto Žilvičio, kuris dabartiniu laiku būna Miunchene. Jis norėtų patirti kaip gyvena jojo dėdės. Kadangi tiesioginio susisiekimo paštu su Vokietija dabar nėra, tai laišką jam irgi turės parašyti per A. Rauddonąjį Kryžių.

Automobilius Mažas, Bet Kaina Didoka

Pirmieji importuoti iš Anglijos automobiliai jau pasiekė Ameriką. Tai yra nedideli Austin modeliai, kurie ir pirmiau čia buvo pardavinėjami. Neužilgo jų manoma paleisti čia po 2,000 kas mėnesį. To automobilio kaina yra $1,600.

Nuo rugpiūčio 1 dienos įeis galion naujas kiūponas čeverykams, būtent No. 4, knygutė trečia. Pereiti kiuponai, jei dar nesuvartoti bus geri neaprūbežiuotam laikui.

Reporteris Daug Ką Nugirdo Apie 'Parę' Nors Pats Nebuvo

"Shower" Parė" Del P-nios Martha Kuper Praėjo Triukšmingai

Ką Nugirdo Aplinkiniais Keliais Jūsų Reporteris

Sandaros reporteris ilgai laužė galvą kaip čia gavus informacijų apie tą "parę", kurią rengė vien tik moterys. Vyrams nebuvo leista įkelti kojos, o iš moterių, kada jos užsispiria — nieko neišgausi. Todel reporteriui teko panaudoti keli "triksai", kol jis galėjo šį tą sulipdyti ir jums pranešti.

Taigi, pereitam trečiadienyje mūsų veikėjai p-niai Marthai Kuperienei buvo suruošta "shower party" jos tėvo namuose, 7130 S. Talman Ave.. Rengėjomis buvo narės Sandaros moterių 100 kuopos ir SLA. 208 moterių kuopa. Dalyvavo virš 30 ypatų.

Viena "leidukė" užtikrino mane, prašydama niekam nesakyti, jog toji pramoga buvo taip graži, taip puiki, kad negalinti nei apsakyti. Dalyvavo visa eilė žinomų ypatų: p-ni S. Narvidienė, p-ni Aldona Venckus, p-ni B. Brijūnas, p-ni V. Šliažienė, p-ni P. Lucas, p-ni O. Jogellienė, p-ni J. Brodemus, p-ni M. Mąckevičienė, Helen Vistarta, Rožė Grigas, Dr. E. Satkoff ir kitos.

Dovanų ir linkėjimų p-niai M. Kuper buvę įteikta tiek ir tiek. Visokių valgių buvę apkrauti stalai. Į pabaigą pasirodęs ir viso to kaltininkas p-nas P. Kuper, kurį mūsų "leidės" pasitiko rankų plojimu. Gerai, kad tokiuose atvėjuose neužmirštami ir vyrai. Paprastai moterys visą kreditą mėgsta pasiimti sau.

Sakoma, jog apie pabaigą sekančio mėnesio, virš p-nų P. Kuperių namų pasirodysias garnys. — Rep. Anupras,

Ponai Geo. Borchertai Aukavo Drabužių

Žinomas namų statymo ir taisymo kontraktorius p. George Bochert aną dieną atvežė į Sandarą porą bundulių drabužių, pareikšdamas: "Tai tik pradžią; jei patirsiu, kad drabužiai pasiekia Lietuvos žmones arba tremtinius, tai atgabensiu visą vežimą..."

Lietuvių Demokratų 13-to Wardo Piknikas

Šiam sekmadienyje, liepos 22 dieną, 13-to Wardo Lietuvių Demokratų Kliubas turės savo pikniką Ryans Woods, 87 gatvė ir Western Ave. Kliubo pirmininkas Jonas Jacka užtikrino, jog svečiai bus tinkamai priimti ir pavaišinti.

Atsarga gėdos nedaro.

CLASSIFIED

Labaratory Assistants

PATYRĘ FORMULAVIME IR PRITAIKYME SYNTHETIC FINISHES OF THE THERMO SETTING TYPE FOR PLASTIC DIVISION.

REIKALINGA MOKĖTI PRADINĖ BRAIŽYBA IR RANKŲ MIKLUMO.

POKARINĖ GALIMYBĖ NEAPRUBEŽIUOTA.

Del Tolesnių Informacijų Kreipkis arba Telefonuok

KEN MITCHELL — AURORA 8421

Lyon Metal Products Co.

Aurora, Illinois

Namų Taisytojas Kontraktorius

GEO. BORCHERTAS

Pertaiso Senus ir Stato Naujus Namus. Turi Pilną Apdraudą Savininkams ir Darbininkams.

10546 S. Artesian Av.

Tel. Cedarcrest 1739

Phine Republic 5550

A. N. MASULIS & Co.

REAL ESTATE

LOAS - RENTING - INSURANCE

Since 1916 in Business

6641 S. Western Ave.

CHICAGO 36, ILL.

AUDITORIUM RESTAURANT

3131 S. Halsted St.

LIETUVIŠKI ir AMERIKONIŠKI VALGIAI SU GERIAUSIU SKONIU.

MANDAGUS PATARNAVIMAS.

P. Balčiunas ir M. Kovarski, Sav.

LIETUVIŠKA UŽEIGA

SCHLITZ ALUS

ir

Kitokie Gėrimai

Draugiškas Patarnavimas

Antanas Brazauskas

SAVININKAS

2853 W. 63rd St.

Parsiduoda Namas

2 Fliatų, mūrinis, 6 ir 7 kambarių Fliatai. Karštas vanduo Stokeriu Šildomas. Geriausioj padėty. Marshfield Ave., arti 57-tos gatvės. Telefonuokit — Prospect 6088.

Parsiduoda Farma

Pardavimui Pienininkystės Farma. 60 akrų; 50 mylių į žiemių vakarus nuo Chicagos. Gera žemė. Su galvijais arba be jų.

JOHN VAISVILAS

813 West 35th St.

Dienomis—YARds 6776

Vakarais—PROspect 0467.

Del Lumber Yard and Mill

- Yard Foreman
- Yard Help
- Sawyers-Stricker Hand

Nuolatinis Darbas

Dvi Pakaitos

The Roeser Company

7737 W. Van Buren St.

FOREST PARK, ILL.

MERGINOS - MOTERYS

Dalį laiko: 7:30 iš ryto iki 12:30 pietų; arba 12:30 pp. iki 5:30 v.

Lengvas Darbas

65 centai į valandą.

LE MOYNE

2616 Grand Ave.

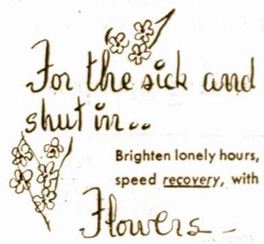

Monarch Liquor Co.

N. KANTER, Sav.

Specialėmis Kainomis

Čia Galite Gauti Degtinės, Brundės, Rum, Gin, Vyno Kordialų Įvairiausių Rūšių.

3529 So. Halsted St.

Phone YARds 6054

MARIAN I. AST

WATCHMAKER and JEWELER

Musical Instruments Finest Cutlery

4618 So. Ashland Ave.

Tel. YARds 2184

A. L. KUCHTA

Diamonds, Jewelry, Watches and Silverware

Complete Line of Gifts

EXPERT WATCH REPAIRS

2421 W. 47th St. – Phone Virginia 0990

P. CONRAD

FOTOGRAFAS

Mūsų Studija Gražiai ir Moderniškai Įrengta

420 WEST 63RD STREET

Tel. Englewood 5883-5840