SANDARA

THE LEAGUE

LITHUANIAN NEWSPAPER

SANDARĄ
Published by the Lithuanian National Lesgue of America
Consisting of 100 Branches Located in all Principal Cities of the United States
Adv. Agency — Wallace
840 W. 33rd St., Chicago, Ill.
Yards 4789

METAI XXXI — PENKTADIENIS, RUGPIŪČIO-AUGUST 17 D., 1945 M. — No. 33

Amerikiečiai Pasiruoše Okupuoti Visas Japonijos Salas

Gruožai

Rašo V. G.

AR BUS LAIMĖTA TAIKA?

KELIAUJA Į WASHINGTONĄ

MARŠALĄ PETAIN PASMERKĖ MIRČIAI.

Taigi, ši Sandaros laida išeina jau "pokarinėj" gadynėje. Ginklai sustojo žvangėti ir paskutinis priešas priėmė jam padiktuotas sąlygas. Ant Amerikos pečių dabar užkrito milžiniška atsakomybė grąžinti pasaulį į taikų, ramų gyvenimą, kuriame nebūtų naujų karų ir naujų agresorių.

Mes, Amerikos lietuviai, visa širdžia trokštame kad tas viskas įvyktų. Ir dar daugiau. Mes pageidaujame ir stojame už tai, kad visos tautos, mažos ir didelės būtų laisvos nuo pašalinės priespaudos ir kad jos galėtų išsirinkti tokią valdžią, koki jiems patinka.

— • —

Iš savo atminties ir iš istorijos mes žinome, kad kuriama taika nebus pastovi, jei didžiosios galybės užgrobs kaimyninės šalis ir padarys jas savo vergėmis. Žmonės bruzdės, aimanuos, tvers požeminius judėjimus nusikratymui užnerto jungo. Skriaudžiami ras užtarėjų svietur ir vietoje pastovios taikos turėsime eiles konfliktų, suiručių ir bereikalingų kraujo praliejimų.

— • —

Grįžusioji taika privalo atnešti laisvę ir trims Baltijos šalims. Jau jeigu ne del ko kito, tai bent del teisingumo principo. Jei vienur teisingumas bus paniekintas, tai jį bus sunku išlaikyti ir kituose atvėjuose. Šis karas, kuris tiek daug kainavo Amerikai, nebuvo vedamas tam, kad patenkinti Sovietų Rusijos imperialistinius apetitus; kad sunaikinti tris niekam nenusikaltusias tautas. Amerika, šioje triumfo valandoje, privalėtų tą atsiminti pati ir kitiems paskelbti. Amerikos žodis daug ką reikštų, daug ką nulemtų. Ir tokio žodžio laukia milionai žmonių.

— • —

Pradžioje sekančios sąvaitės Amerikos Lietuvių Tarybos pildomojo komiteto nariai žada išvykti į Washingtoną pasitarti su mūsų valdžios atstovais įvairiais reikalais. Ten pat yra šaukiamas ir tremtinių komisijos susirinkimas. Kas bus atlikta ir kas bus nugirsta — patirsime vėliau.

Tuom tarpu vykstantiems palinkėkime kuogeriausio pasisekimo.

— • —

Taip vadinamos "sovietiškos" Lietuvos komisarai, kurių vardai nuolat minimi vietinėje bolševikų spaudoje, tik čirška kaip žvirbliai, bet jokios galios neturi. Okupuotos Lietuvos administracija yra sovietų slaptosios policijos rankose. Jai prigelbsti išlavinti "Prop-Agit" (propogandos ir agitacijos) mokyklose akli komunistai. Visi jie yra ne lietuviai. Taip vadinami liaudies komisarai, su J. Peleckiu priešakyje, yra tik pastumdėliai ir laiks nuo laiko perskaito susirinkimuose jiems paruoštas kalbas.

— • —

Lietuvoje, kaip ir kituose okupuotuose kraštuose, yra užsukta baisi propogandos mašina, kuri baršką dieną naktį, bandydami apglūšinti žmones. Laikraščiuose ir per radio nuolat atakuojamą Amerika ir Anglija, kur darbininkai esą kapitalistų pavergti ir kur gyvenimas labai skurdus. Prie kiekvienos progos pabrėžiama, jog Lietuvos prijungimas prie Sovietų Rusijos yra "amžinas".

Apie persekiojimus neištikimųjų pasakoma tik tiek, kad anti-sovietiniai elementai bus be pasigailėjimo sutrempti. Visa tai sudėjus į krūvą, nesunku suprasti, jog Lietuva dabar yra niekas kitas, tik sovietiškas kalėjimas.

— • —

Prancūzų maršalas Henri Petain tapo nuteistas mirčiai. Kitokio nuosprendžio ir nebuvo galima tikėtis. Daugelis tų, kurie pirmiau pataikavo Hitleriui arba Vichy valdžiai dabar bando išgelbėti savo savo garbę, pasmerkdami 89 metų senuką, kuris visgi nebuvo jokiu išdaviku.

Petain Gal Išgelbės Savo Gyvybę, Bet Garbė Jam Vis Vien Atimta

Buvęs Prancūzijos didvyris, maršalas Petain, kurį teismas neseniai pasmerkė mirčiai, gal ir išvengs kartuvių, bet jo laipsniai, atsižymėjimai bus atimti iš jo. Neseniai Prancūzų Mokslo Akademija išmetė jį iš savo tarpo. Tą patį padarė ir garbės legiono asociacija. Petain nustojo ir maršalo laipsnio. Tuo būdu visa, ką jis atsiekė savo gyvenime, tapo atimta iš jo.

Gal Tas Bus Grąžinta Jam Mirus

Prancūzai yra keisti žmonės. Ką šiandie karštai ir primygtinai tikrina, tą rytoj visai nuneigs. Gen. de Gaulle ofise buvo pareikšta, kad "pasigailėjimas" Petainui yra užtikrintas. Bet visi pažeminimai ir garbės atėmimas pasiliks. Kaip ilgam, nežinia. Prie naujų aplinkybių, praėjus kerštavimo upui Prancūzija turės panaikinti aną teismo nuosprendį ir bent mirusiam Petainui grąžinti maršalo laipsnį.

Kazys Žiogas, Iš Iowa, Paskirtas Kapitonu

Kazys Žiogas, iš Cedar Rapids, Iowa, tapo pakeltas į kapitoną ir užima atsakomingą vietą. Pirmiau jis buvo instruktoriu kolegijoj ir priklausė Iowa National Guards. Karui prasidėjus tapo pasiųstas į West Point. Jis yra 31 metų amžiaus.

Iš miego duonos nekepsi.

Home

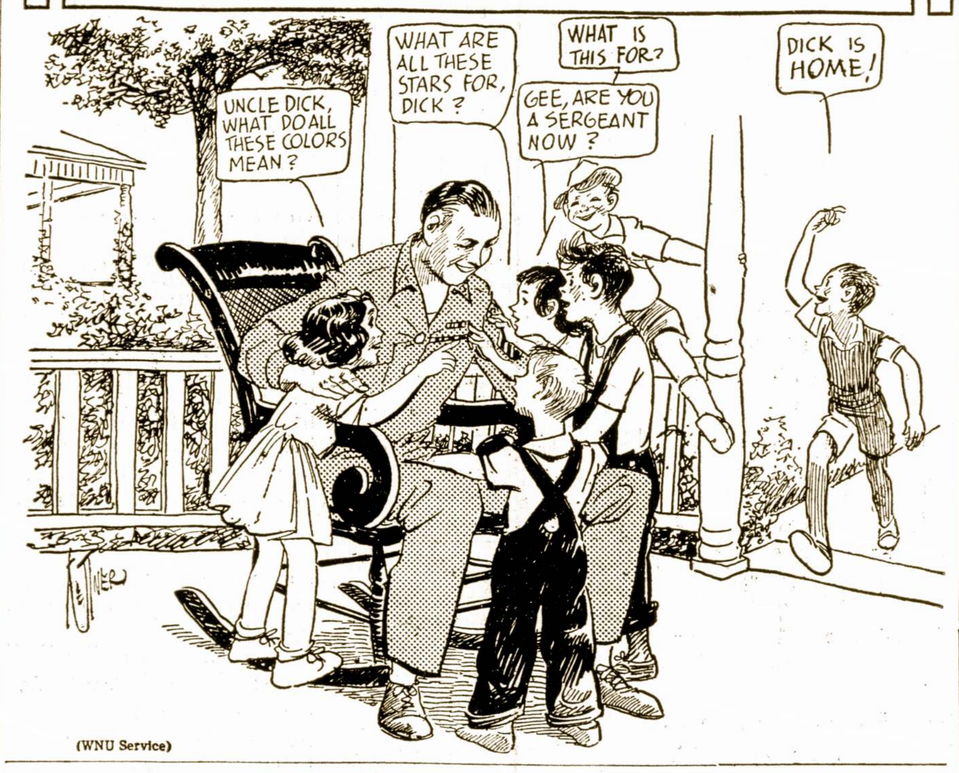

(WNU Service)

Churchill Išreiškia Nepasitenkinimo Susidariusia Padėtim Rytinėje Europoje

Nazių Dvasios Vadas Dr. A. Rosenberg Serga

Nazių ideologijos kūrėjas ir vėliau vyriausias "Ostlando" komisaras Dr. A. Rosenberg dabartiniu laiku yra ligoninėje ir laukia teismo kaipo karo kriminalistas.

Churchill Pasakė Atviresnį Žodį

Reikalauja Laisvų ir Demokratinių Rinkimų

Kaipo parlamentarinės opozicijos vadas, Churchill pasakė savo pirmą kalbą, kurioje jis ...tidengė trupučiuką daugiau faktų apie Potsdamo konferenciją ir apie padėtį Europoje, nei ...u buvo pranešta oficialiuose ...omunikatuose.

Jis nusiskundė, kad Europa ...a atskirta "geležine uždanga". ...isur kur komunistinės jėgos ...teigiančios savo diktatūrą ir ...s priminė, kad Anglija priva... stovėti už laisvus, demokra...ius rinkimus. Churchill abe...tinai atsiliepė apie Lenkijos ...nas vakaruose, primindamas ...ų nėra išmintinga pavesti len...ms tiek svetimų plotų. Jis ...smerkė taipgi trėmimus vo...čių iš Lenkijos ir Čechoslovakijos.

Bet tuom pat sykiu jis pagyrė Staliną, kaipo "išmintingą žmogų" ir atidavė kreditą raudonajai armijai. Japoniją, pasak jo, paklubdžiusi atominė bomba. Be jos užkariavimas Japonijos būt kainavęs vieno miliono amerikiečių gyvybių ir apie ketvirtą dalį anglų.

Philipinų salose geriausia užauga "kornai", kanapės ir taboka.

ČECHAI UŽTEKTINAI PARAGAVO "IŠLAISVINTOJŲ" ATNEŠTO RAGAIŠIO

Įspudžiai iš Čechijos

New York (LAIC) — The New York Sun korespondentas J. Borden, rugp. 4 d. praneša iš Pragos, kad čekų pro-rusiškos simpatijos pastaruoju metu gerokai atšalo. Tą jis aiškina ...rusų kariuomenės beatodairiniu šeimininkavimu krašte ir čekų nuosavybės grobimu. Grobiamos netiktai fabrikų instaliacijos, bet ir asmeniška žmonių nuosavybė.

Moterys prisibijo net dieną vienos rodytis. Sutemus, moterų apskritai nematyti.

Pripuolamai sutikti žmonės korespondentui nusiskundė esą rusai niekur už nieką nemoka ir apskritai yra žmogystos, kurios niekuomet nesišypso. Visų svajonė matytirusus kuogreičiausia išsinešdinant.

Slovenija Piautuvo-Kūjo Ženkle

New York (LAIC) — Slovenų Parapijų Sąjunga Amerikoje spaudai patiekė žinių apie vykstantį terorą Tito valdomoje Jugoslavijoje. Ten nebeišeina nė vienas katalikų laikraštis, net ir pamokslai esą cenzuruojami. Iš mokyklų pašalinti kryžiai, o jų vieton pakabinti Tito atvaizdai. Slovėnų pabėgėliai iš Jugoslavijos, kaip rašo "Tablet", praneša, kad Tito Gaujos Kocevju apylinkėje nužudė parapijos kleboną ir 12 žymesnių veikėjų, o Ribnicoje nužudyta dekanas Demsar.

Lenkai Gavo Dalį Baltvėžio Girių

Mažai Reiškiančios Permainos

Maskvos radio pranešė, jog tarp Sovietų Rusijos ir Lenkijos tapo pasirašyta sienų sutartis, kuri patvirtina Jaltoje nustatytą Curzono liniją, su mažais pakeitimais Lenkijos "naudai". Lenkai gauna trupučiuką garsiosios Baltvėžio girios, kur kadaise gyveno sena lietuvių giminė jotvingiai. Dar viena sovietų nuolaida esanti prie Bugos upės, netoliese Lietuvos Brastos, kur siena bus keliolika kilometrų į rytus nuo Curzono linijos.

Tie visi plotai yra nederlingi, daugiausiai pelkės. Bet aliejaus šaltiniu Galicijoj, rusai nesutiko atiduoti.

Ir Japonai Giria Atominę Bombą

Gailisi Apvylę Savo Ciesorių

Pirmą sykį paragavę atominės bombos, japonai pasmerkė ją kaipo barbarišką įrankį, kuris žūdo nekaltus žmones. Tačiau dabar jie pakeitė savo toną ir tą bombą vadina didžiausiu išradimu, už kurį priklauso kreditas amerikiečiams.

Tokio radio praneša, jog visoje šalyje yra ramu. Kiekvienas bando atlikti savo pareigą. Tačiau visi esą nusiminę, kad jie skaudžiai apvylė ciesorių ir neatliko to, kas buvo iš jų tikėtasi.

Japonai Įspėjami Negaišinti Laiko

Kaltina Japonus Kad Nepasiduoda

Vieni Kitus Kaltina Karo Užtęsime

Japonų valdžia pakartotinai atsišaukė į Alijantų vadovybę, prašydama kad toji sustabdytų sovietų puolimus Manžurijos fronte. Oficialiai karas turėjo užsibaigti ketvirtadienio rytmetyje. Tuom tarpu rusų radio paskelbė ką kitą, būtent, kad japonai kontr-atakuoja keliose vietose. Sovietai pareikalavo sustabdyti karo veiksmus iki pirmadienio.

Atrodo, kad rusai bando užimti strategiškas vietas, pirma negu galūtinai bus padėti ginklai.

Daug Dalykų Bus Grąžinta Civiliems

Vyrai yalės Gauti Dvejas Poras Kelinių

Vienas po kito nukrinta suvaržymai įvairiems dalykams. Prez. Trumano patvarkymu tapo "atšaldyti" uždarbių suvaržymai. Tam tikruose atvėjuose darbdaviai galės pakelti mokesnius tiems, kurie permažai gau davo.

Bus paliuosuota daugiau medžio privatinei statybai. Dabar galima bus greičiau ir lengviau pasistatyti namus, garažus arba porčius. Vyrai susilauks didelio palengvinimo, nes garnitoriai bus daronį su dviem porom kelinių. Prasidės nevaržoma gamyba automobilių, radio, refridžeratorių, skalbiamų mašinų ir pan. Taigi, neužilgo gyvenimas vėl sugrįž į normales vėžes.

Darbas yra meilės šaltinis.

Neužilgo Išlips Musų Kariai į Japonų Salas

Pasirašius besąlyginio pasidavimo sutartį, amerikiečių divizijos po priedanga laivyno ir bomberių išlips į Japonijos salas ir užims strategines vietas. Jie nuginkluos japonų naminę armiją, užims amunicijos sandėlius ir okupuos Tokio bei kitus miestus.

Kaip atrodo, tai svarbiausias Japonijos salas pasiims savo globon amerikiečiai. Vyriausiu okupuotos Japonijos viršininku bus generolas MacArthur, kurio įsakymų klausys ir paliktas ant sosto ciesorius. Anglams bus pavesta kontroliuoti salos ir pusiausaliai, kurie yra arčiau Australijos. Anglai atsiims ir Pacifiko tvirtovę — Singapure, kurią japonai užėmė pradžioje karo, paimdami į nelaisvę 70,000 anglų kariuomenės.

Turtingos Holandijos salos:— Sumatra, Borneo, Java ir kitos bus paliuosuotos iš japonų pirma negu jos sugrįž holandams. Naujoji Gvinėja, kurioje buvo nemažai amerikiečių kariuomenės priklauso trims valstybėms: Anglijai, Holandijai ir Prancūzijai. Beabejo, kiekviena atsiims kas jai priklauso.

Didžiausia laimėtoja Pacifiko kare išeis Kinija. Jeigu Rusija neužkirs kelio, tai kinai atsiims didelius plotus ir pakrančius, kuriuos buvo užgrobę japonai.

Tiktai Dvejus Metus

Dabartiniu laiku okupuotoje Vokietijoje yra 25,000 Kanados kareivių. Kanados valdžia neseniai patvarkė, jog tie kareiviai neprivalo būti tenai ilgiau kaip du metu.

Suezo Kanalo statymas tęsėsi 13 metų; nuo 1856 iki 1869.

Gyventojų Pakeitimai Jau Vykinami Lietuvos Krašte

Lenkų Tautybės Žmonės Galės Apleisti Vilnių Iki Lapkričio Mėnesio

Jų Vieton Atvež Rusus ir Baltgudžius

Gyventojų "pasikeitimai" tarpe Sovietų Rusijos ir Lenkijos jau pradėta vykinti. Iki pabaigos lapkričio mėnesio š. m. Vilniuje ir jo apielinkėse esantiems lenkams bus duota proga apleisti savo gyvenamasias vietas ir vykti į paimtas iš vokiečių žemes. Kiekvienai šeimai leidžiama pasiimti turto ne daugiau 1,000 rublių vertės. Atsižvelgiant į rublio vertę, tai labai mizernas kiekis.

Žemė, namai, rakandai turės pasilikti vietoje, nes tai skaitosi sovietiška nuosavybe. Toks masinis gyventojų kilnojimas sukels nemažai naujų vargų. Bet žmonės mažai paisys į tai, nes jų troškimas yra kuogreičiausiai pasiliuosuoti nuo tiesioginės bolševikų priešpaudos.

Į iškeltųjų vietas žadama atgabenti iš Lenkijos rusus ir baltgudžius. Bet greičiausiai paliktuose ūkiuose arba namuose bus apgyvendinti maskoliški "poselencai", kurie pirmiau nėra buvę Lietuvos krašte.

SANDARA

THE LEAGUE

LITHUANIAN NEWSPAPER

LITHUANIAN WEEKLY NEWSPAPER
Published Every Friday by the
LITHUANIAN NATIONAL LEAGUE of AMERICA
Editorial Office:
840 West 33rd St., Chicago Telephone Yards 4789

SUBSCRIPTION RATES:
In The United States per year $2.00
In Canada and All Foreign Countries per year $3.00

Entered as second class matter OCTOBER 25th, 1926, at the Post Office at Chicago, Illinois, under the ACT of MARCH 3, 1879.

Sandara yra Sąvaitinis Laikraštis, leidžiamas kas Penktadienis.
Sandara yra Organas Amerikos Lietuvių Tautinės Sandaros,
840 West 33rd St., Chicago, Illinois

UŽSAKYMO KAINA:
Suvienytose Valstijose metams $2.00
Užsienyje metams $3.00

Kokių Pasikeitimų Galime Laukti

Praleidę Pergalės Šventes dabar ramiai sau galvojam, kokios permainos įvyks mūsų kasdieniniam gyvenime užstojus taikai. Pirmiausiai, tai sumažės nepaprastos išlaidos. Iki šiam laikui karo reikalams tapo išleista apie 300 bilionų dolerių. Tai yra toki suma, kurią sunku protu apgriebti.

Karo laukuose nebežus daugiau karių. Mūsų nuostoliai jau pasiekė 1,068,218, tame skaičiuje 250 tūkstančių užmužtų. Greitu laiku prasidės demobilizacija ir apie 5 milionai vyrų taps paliuosuoti. Laivynas sustabdė 95 karo laivų statybą, o armija sulaikė 25 bilionus, kurie buvo skirti įvairiems užpirkimams.

Pamažu dings kuponai jei ne vienam, tai kitam dalykui. Tačiau sviestas, mėsa ir cukrus pasiliks suvaržyti ilgesniam laikui, nes jie bus siunčiami į kitas šalis. Valdžia prižiūrės būtų nuomą, bent iki to laiko, kol bus pristatyta užtektinai naujų namų. Derlius šiais metais labai geras ir maisto bus užtektinai.

Beabejo, kol karo industrija bus pakeista į civilę gamybą, atsiras nemažai bedarbių. Kiek jų bus — sunku tuom tarpu pasakyti. Bet ilgainiui visi tie laikinai paliuosuoti susiras darbą, nes visur visko trūksta. Jei tikėti žinomam automobilių gamintojui Henry Fordui, tai Amerika yra prie slenkščio naujos "prosperity".

Sovietų-Lenkijos Sienos Nustatymas

Pasirodo, jog visi svarbesni dalykai šiandieninėj Lenkijoj atsitinka be pačių lenkų dalyvavimo, nekalbant jau apie pritarimą. Pav. taip vadinamas Lenkijos "prezidentas" Boleslov Bierut, kurio vardu lenkų paskirtoji komisija, yra svarbus kominterno narys ir Rusijos pilietis. Pirmiau jis vartojo slapyvardes Bienkowski ir Rutkowski. Paėmęs tris raides nuo pirmo ir tris nuo antro susidarė dabartinė jo pavardė Bie-Rut. Rusiškai tas reiškia "ima" arba griebia.

Nenuostabu, kad sienų komisijų darbai išėjo kaip ant sviesto. Viską nustatė ir patvarkė Molotovas. Kur pelkės ir smiltynai, ten rusai davė lenkams, o kur svarbesni industrijos centrai arba miestai, tai Molotovas paliko sau. Pav. del tokio Lvovo miesto ir aliejaus šaltinių nebuvo jokių ginčių — viskas palikta Sovietams.

Lietuvių Tautos Ateitis

Dabar yra laikas kiekvienam lietuviui rimtai ir atsidavusiai pagalvoti apie savo tautos ateitį. Mes visi žinome ką ji dabar pergyvena; mes suprantam kas jos gali laukti, jeigu dabartiniai viešpačiai bus palikti Lietuvoje. Tačiau vieno dalyko mes kaip reikiant neišsiaiškinome, būtent — ką kiekvienas mūsų galime padaryti, kad išgelbėjus savo tautą iš raudonųjų pragaro. O visgi, padaryti galime ir gana daug.

Iki šiam laikui mes tikėjome į Atlanto Čarterį, kaipo galūtiną tautų likimo sprendėją. Bet tamsybės pajėgos nustūmė tą čarterį į užpakalį ir apie jį mažai tegirdime. Sovietiška karo mašina ir ciniška, gobši, imperialistinė Maskvos politika sumaišė demokratinius idealus ir pastatė į pavojų visą taikos programą.

Susidūrę su netikėtomis kliūtimis iš sovietų pusės, demokratijos vadai pradėjo nusileisti ir taikintis prie susidariusių aplinkybių, aukaudami raudonam Molochui ištisas sritis ir plotus. Žmonių laisvė, gerbuvis ir jų gyvybė metama į nasrus nepasotinamam imperializmui, kad jį bent laikinai nuraminti.

Įsivyravus tokiai tendencijai, daugelio mažesnių tautų ekzistavimas atsidūrė pavojuje. Didieji laisvės čempionai vengia suminėti Baltijos šalis; net tie, kurie buvo pasmerkę tų šalių užgrobimą, dabar bando visokiais suktais argumentais pakeisti anksčiau pareikštas mintis.

Sitoks nepaisymas ir atšalimas nuo tų principų, kurie pirmiau buvo skaitomi už šventenybę, rodo pavojingą ir nesveiką tendenciją demokratijos vadų tarpe. Karas gal būt atbukino daugelio jausmus ir sąžinę. Jeigu taip, tai mums, lietuviams reikėtų garsiau prabilti ir pažadinti žmoniškumo jausmą. Kas gi kitas, jei ne lietuviai gali aiškiausiai nupiešti kitiems bolševikų elgesį jų senojoj tyvynėj? Kas gi kitas, jei ne mes patys gali geriau atvaizduoti lietuvių tautos nemirštamą troškimą būti laisvais ir nepriklausomais nuo kitų? Prabilkim dabar garsiai ir plačiai! Atsišaukim į Amerikos visuomenę ir vyriausybę, atskleidžiant prieš ją visą nuogą teisybę. Nesibijokim, niekas už tai mūsų nepasmerks ir nenupeiks. Mes tik atliksime padoro žmogaus pareigą.

Šis žygis reikalauja visų mūsų pagelbos ir dalyvavimo. Su pradžia sekančio mėnesio pasijudinkime visi, kiekviename mieste, kolonijoje arba farmoje. Paleiskime atsišaukimus, prašymus ir priminimus kad Lietuva neprivalo būti parduota raudonųjų vergijai. Padarykime tą ir mes pamatysime, kad mūsų pastangos nebus padarytos veltui. Dabar yra laikas sukrusti ir pakelti savo balsą.

Parodė Tikrąjį Savo Veidą

Iki šiam laikui Brooklyno "tautininkų" laikraštis rodėsi gyvavo tik tam, kad pašmeižti kitas grupes ar asmenius ir paskiau reklamuotis didelių darbų atlikimu. Jis puldinėjo Bendrą Lietuviams Šelpti Fondą, Informacijų Biūrą, Amerikos Lietuvių Tarybą, nekalbant jau apie SLA. ir jo prezidentą p. W. F. Laukaitį.

Taigi, kaip toji ragana, Brooklyno "tautininkų" garsiakalbė jau buvo įkišusi į smalą abi rankas ir kojas. Pastaruoju laiku ji įkišo į tą smalą savo liežiuvį ir uodegą, kriminališkai apšmeiždama "Sandarą" ir jos vedėjus. Taigi pasirodo, jog tas "tautininkų" spausdinys yra visai neatsakomingose rankose ir gali susilaukti labai nemalonių siurprizų.

Jeigu jau tokiais keliais pasisuko ir visa "tautininkų partija", tai apsaugok Praamžiau vargšę lietuvių tautą nuo tokių elementų!

Apžvalga...

LENKAI TURI UOSTUS, BET KUR LAIVAI?

Lenkai gavo iš Vokietijos visą eilę didelių uostų, bet nelaimė, kad dabartinė Varšuvos valdžia negali prisišaukti laivų. Tie laivai, kurie priklauso Lenkijai nenori grįžti namo ir pasiduoti raudonųjų valdžiai. Neseniai Amerikos vyriausybė dovanojo Lenkijai "Liberty" laivą. Esantieji New Yorke lenkai jūrininkai atsisakė perimti jį, tuo būdu laivas pasiliko be nieko.

Atrodo, jog visi Lenkijos laivai turės būti paskelbti "maištininkais" ir po sargyba nugabenti į naminius uostus.

KALBA VIS TIE PATYS GRAMAFONAI

Bolševikų spaudoje tilpo pranešimas, kuriam sakoma: "Kiek laiko atgal Lietuvos intelektualai Vilniuje laikė savo kongresą. Kaip Mečys Gedvilas pareiškė, tai buvo pirmas istorinis kongresas Lietuvos senoj sostinėj Vilniuje".

Tiesa, senojoj Lietuvos sostinėj dar pirmą kartą susirinko toks "kongresas", kuris užgyrė savos tėvynės pavergimą. Kas jį sušaukė — mes jau žinome. Kas jame kalbėjo, taipgi aišku. Vis tie patys raudonųjų gramafonai. Tikro lietuvio balso tenai nebuvo girdėti.

ATLANTO ČARTERIO KETURIŲ METŲ SUKAKTUVĖS

Šio mėnesio 14 dieną suėjo keturi metai nuo Atlanto Čarterio pasirašymo. Labai retai kas teprisimenė "gimtadienį" to dokumento, kuris turėjo sukūrti pasauliui naują gyvenimą. Jo sumanytojai pasitraukė nuo politinės scenos: prez. Rooseveltas mirė, o Churchil tapo išstūmtas iš vietos.

Churcillio oponentai Anglijoj, kurie paėmė valdžią į savo rankas, neprisimena apie Atlanto Čarterį vengdami suteikti kredita savo pirmtakūnui. Naujas prezidentas Suvienytose Valstijose gal būt ruošia ką nors kitą pagimdyti. Tuo būdu kilnus ir daug žadėjęs čarteris pasiliko našlaičiu ir niekas juomi nebesirūpina.

O vienok jį reikės kada nors ištraukti iš užmaršos. Pasaulyje nebus taikos ir ramybės, jei galingieji agresoriai skriaus ir naikins mažesnes tautas, kaip kokius vergus.

Todel visi tie, kurie tiki į Atlanto Čarterio principus, neprivalo lengvai pasiduoti ir pradėti dar smarkesnius žygius už to čarterio atgaivinimą ir pritaikinimą.

ANT DUBYSOS

Už Raseinių ant Dubysos
Teka saulė, teka;
Geltonplaukės puikios visos
Šneka ten, oi šneka.

Po rasas kasas šukuoja,
Saulė jas džiovina;
Kad užgiedą, uždainuoja, —
Širdį taip graudina.

Aukštą dangų pamylėjo,
Blaivą jo skaistybę,
Sau akis užsižavėjo
Mėlyna gilybe.

Bet kodel gi, žalią rūtą
Laistydamos liūsta?
Ko dainuojant joms Birutę,
Ašaros nedžiūsta?

Jos nudžiūtų, jei nežūtų
Tiek jaunų brolelių,
Kad gimtoj šaly nebūtų
Tiek sunkių vargelių.

Daugel žūva, daugel pūva —
Kas apverks jų dalį?
Už Uralo, žemės galo —
Ne po savo šalį.

— **Maironis.**

Pasikalbėjimai

Ona: — Ar tavo "bosas" vaikšto po ofisą kuomet diktuoja?
Sally: — O ne, juk aš negalėčiau sėdėti ant jo kelių.

Neaiškumai

— Aš gavau laišką nuo merginos, kuriame sakoma, jog ji mane nušaus jeigu neapsivesiu su ja.
— Čia nieko baisaus, imk ir apsivesk.
— Bet po laišku ji nepadėjo savo vardo.

PER MANO KOSTUVĄ

Pastaruoju laiku amerikiečiai išrado du nepaprastus stebūklus. Vienas, tai atominė bomba, o antras, tai autoritetas, kuris yra aukščiausias ir už ciesoriaus.

Gen. MacArthur, kaipo alijantų atstovas dabar kontroliuos ir patį "dangaus sūnų"— Hirohito, ko niekad pirmiau istorijoj nėra buvę.

Senatorius Robert A. Taft, kalbėdamas Kongrese pareiškė: "Mes matome šiandie apgailėtiną dalyką. Pasaulis pripažino įjungimą Estijos, Latvijos ir Lietuvos į Rusiją."

Be reikalo čia įveliama pasaulis. Pastarąsis dar netarė savo žodžio. Ką mes girdime, tai tik komunistišką "pasaulį".

Sekdami naujo "fuererio" Fosterio nurodymus, mūsų bolševikėliai nusitarė vykinti klasių kovą ir savo manifestą paskelbė "Laisvėje" ir "Vilnyje".

Atrodo, jog bolševikams neužtenka to, ką jie prisiplėšė Europoje ir Azijoje. Jie nori "aprabavoti" ir kapitalistinę Ameriką.

Išminčių knygose yra užrašyta:

"Mokinkies nuo kitų to, ko pats nežinai, nes kuris mokinasi iš visų, tas bus gudriausias už visus.

— Girdėjau, kad tamsta dar turi gražių paveikslų.
— Taip.
— O iš kokios gadynės?
— Iš tų laikų, kuomet aš dar turėjau pinigų.

Kadaise poetas Pranas Vaičaitis parašė:

Ateis diena, bet paskutinė,
Žiūrėsim, garbę kas atims:
Ar truks lietuviška krūtinė,
Ar stips maskolių pasiutims?

Kol kas, maskolių pasiutimas siaučia, o lietuviškos širdys ir krūtinės plyšta nuo skausmų... Bet neužilgo gali ateiti ir kitoki diena.

Dviejų dienų pergalės "celebracija" buvo visiems maloni, išskyrus laikraštininkus. Jie turėjo atlikti dvigubą darbą: rašinėti, o paskiau virti sriubą, nes restoranai buvo uždaryti.

Anglijos darbiečiai visgi nėra kvailūs. Savo socialistišką programą perskaitė parlamente ne jie patys, bet liepė karaliui tą padaryti. Svetimom rankom yra lengva žarijas grabstyti.

Clevelando laikraštyje neseniai pastebėjau tokį išdidų pareiškimą: "Lietuvai Vaduoti Sąjunga savo stebėtinai energinga veikla išaugo didesniu dalyku negu bent kuri sudėtinė Tarybos dalis."

Iš viso, ką toji sąjunga išaugino, tai liežiuvį, kuriuomi dabar ji giria savę ir šmeižia kitus. Šiuo atžvilgiu ji gerokai pralenkė A. L. Tarybą. — **Eolas.**

Jei Turite Atliekamų Drabužių

Sandaros svetainė yra visą laiką atdara priėmimui drabužių, avalinės ir kitokių dalykų Lietuvos tremtiniams. Jei turite atliekamų atneškite, nieko nelaukdami, kad būų galima kuogreičiausiai išsiųsti.

Rugpiūčio 8 d., 1303 metais Žemaitijoje įvyko smarkus žemės drebėjimas.

BIRUTĖS KALNAS IR JO REIKŠMĖ LIETUVIAMS

Tautos Nelaimės Valandoje Jie Suteikia Padrąsinimą

Nors šią vasarą, pasak bolševikų spaudos pranešimu, Palanga yra prikimšta komisarų, raudonarmiečių ir importuotų iš Sovietų gilumos "vasarotojų", tačiau toji vieta pasilieka reikšmingu kampeliu tiems lietuviams, kurie tebėra savam krašte. Bolševikai užkorė ant Birutės kalno viršūnės savo vėliavą ir revoliucines emblemas, tačiau ir tas negali išsklaidyti istorinės nuotaikos ir padavimų, kurie pasiliko iš praeities amžių.

Sunkiose gyvenimo sąlygose, tautiniai nusistačiusiai lietuvio širdžiai, Palanga ir Birutės kalnas virto dar svarbesne šventove, kurioje daugelis randa paguodą ir susiraminimą.

Jau senų senovėje žaluojančių pušių paunksnyje susirinkdavo čia lietuviai garbinti prigimties galybių. Čia jie melsdavos kad uždėrėtų javai; čia į kovą eidami, prašydavo palaiminimo savo ginklams. Jų maldoms pritardavo banguojanti jūra, nerami ir nenuilstanti kaip žmogaus širdis. Vaidilučių giesmės plaukė, susiliedamos išvien su pušyno gaudesiu. Dangun kylą nuo aukuro dūmai traukė mintis žengti už paprasto matomojo pasaulio...

Amžiams slenkant išnyko aukuras, žiniai ir vaidilutės. Vietoje išlaužtų medžių, dygo ir augo nauji ir tiems supuvus augo dar kiti. Bet ir šiandiena pušyse vėjas liūdnai tebegaudžia ir jūra vis neramiai tebebanguoja ir vargdienių, prispaustųjų ašaros tebesimaišo su jų prakaitu.

O gražiuose rumuose, kuriuose pirmiau gyveno Palangos savininkas grafas Tiškevičius, dabar sėdi nauji viešpačiai, žiauresni ir piktesni už bile kokius bajorus, aristokratus ir grafus. Anų laikų baudžiava, palyginus su dabartine okupantų priespauda, yra taip skirtinga kaip diena nuo nakties.

Daug ką pergyveno Palanga; daug paniekinimų ir skriaudų yra regėjęs Birutės kalnas. Tačiau jis, atsirėmęs į Lietuvos žemę, žiūri ramiai į artimą jūrą; žiūri į vakarus ko tai laukdamas, ko tai tikėdamas.

Pušys gaudžia. Jūra banguoja. Vėjas purena kranto smiltį. Baltosios žuvėdros skriedamos aplink pamirko sparnų galelius mėlsvose bangose. Toli, toli aušta saulė, nešanti laisvę visiems, ardanti digliuotas tvoras ir kalėjimų rūsių tamsą. Kas žino, gal ilgai netrukus tie laisvės spinduliai palies ir Birutės kalno viršūnę. Tuomet jis vėl bus smagus ir laimingas, kaip tais laikais, kai Kestutis su savo karžygiais prijodavo, laimėjęs mūšį su tėvynės priešais. — **Gervė.**

Grįžę Anglų Nelaisviai Bijosi Moterių

Gana keistas apsireiškimas pastebėtas tarpe anglų nelaisvių, kurie sugrįžo namo. Londono laikraštis "Daily Mirror" praneša, jog 240 tokių kareivių, kurie išbuvo nelaisvėje keturius metus, ne tik vengia bet ir bijosi moterių. Kad prašalinti tą nenormalų apsireiškimą valdžia paskyrė 95 merginas, kurios dirbtų stovykloje ir maišytųsi jų tarpe.

Žemaičių vyskupas M. Valančius gimė Vasario 17 d., 1801 metais.

Pirkite kiek išgalit karo bonus!

PASKOLOS DAROMOS
ant Pirmų Morgičių
už pigesnį nuošimtį—be komišino
PAS

MUTUAL FEDERAL
Savings and Loan Ass'n of Chicago
2202 WEST CERMAK ROAD Telefonas CANal 8887
BEN. J. KAZANAUSKAS, Raštininkas

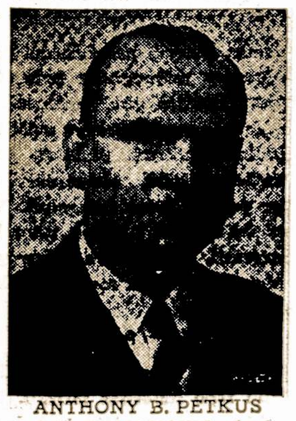

ANTHONY B. PETKUS

Nuliudimo Valandoj
Kreipkitės į
ANTHONY B. PETKUS
Laidotuvių Direktorius
DVI MODERNIŠKOS KOPLYČIOS JŪSŲ PATOGUMUI:

6812 So. Western Avenue, Chicago
Telefonas GROvehill 0142

1410 So. 50th Avenue, Cicero
Telefonas CICero 2109

Mūsų patarnavimas yra greitas, mandagus ir Jūsų finansiškam stoviui prieinamas.

Apie Įvairius Dalykus

Surado Priemonę Išnaudoti Tėvus

Karo metu priviso visokių "rakietų". Viena, 20 metų moteris Rose Moore, iš Portland, Oregon yra žmona seržanto ir gauna užlaikymą. Tačiau jai atėjo į galvą mintis lengvai pasipinigauti, rašant kitų kareivių tėvams ir prisimenant kad ji yra jų sūnaus žmona. Kiekvienam laiške atpasakota visokios bėdos ir sykiu prašyta pinigų.

Pradžioj jai neblogai sekės ir viena šeima prisiuntė jai net $225. Bet šiomis dienomis visa ta apgavystė išėjo aikštėn ir toji jauna moterėlė turės atsidurti teisme.

Išbuvo Be Miego 113 Valandų

Kaip ilgai žmogus galėtų išbūti be miego ir šį bei tą dirbinėti? Neseniai Pasadena, Californijoj buvo padaryti bandymai su 12 jaunų vyrų. Jie išlaikė visai nemiegę per 113 valandų, tai yra keturias dienas ir penkias naktis. Visą laiką jautėsi gerai. Užbaigę bandymus jie nuėjo gulti ir po devynių valandų vėl atsikėlė tartum nieko neatsitiko.

Bet ne visi tą galėtų padaryti. Ypatingai kuomet parsiriti per viduramžį.

Geraširdžių Moterių Netruksta

Farmeris Arthur Birnstengel, iš Gransburg, Wis. atsikreipė į savo kongresmaną O'Konski prašydamas, kad tas surastų jam žmoną, kuri globotų jo penkių metų sūnelį. Kongresmanas pranešė apie tai laikraščiuose ir į savaitę laiko farmeris gavo 750 laiškų iš įvairių valstijų. Dabar vargšas farmeris turi bėdos su pasirinkimu.

Kada Vokiečiai Atėmė Iš Prūsų Karaliaučių?

Dabar kai Rytų Prūsija tapo padalinta tarp Lenkijos ir Sovietų Rusijos, Lietuva ne tik neatgavo nei šmotuko tų istorinių žemių, bet jos pačios gyvybei gręsia didelis pavojus. Pagal teisybę, Karaliaučius ir jo apielinkė turėjo būti priskirti prie Lietuvos. Maskoliai tuose kraštuose nėra buvę ir ten negyveno nei viena rusų šeima.

Karaliaučių atėmė vokiečiai iš lietuvių pradžioje 1263 metų. Tais laikais Karaliaučius buvo paprasta sodyba, į kurią atplaukdavo švedų, danų ir norvegų laivai, prekiaudami su Prūsais. Vokiečiai pastatė ten savo pilį, kurią prūsai su pagelba žemaičių bandė atsiimti, bet nebeįstengė.

Nelengva Buvo Juos Įtikinti

J. E. Lowe šeima, Madison, Wis. gavo pranešimą iš karo departamento, jog jų sūnus — Charles yra dingęs Pacifiko fronte. Bet toji žinia jų visai nesujaudino, nes "dingusis" sūnus ramiai atostogavo namuose gavęs 60 dienų "fiurlo". Taigi, pasirodo jog klaidų padaroma ir Washingtone.

Kaip Didelės Vokietijos Skolos?

Berlynas. — Raudonosios Armijos laikraštis, leidžiamas vokiečių kalboje, praneša, jog Vokietijos valstybinės skolos siekia 800 bilionų markių arba 80 bilionų dolerių. Tokias sumas pinigų buvo paskolinę Hitlerio valdžiai Vokietijos žmonės.

Lietus Apgadino Javus ir Bulves

Prigėrė Anglių Kasyklos

Mar-Lin, Pa. apielinkėse jau su viršum mėnuo laiko kaip lyja ir lyja. Ūkininkai nusiskundžia, jog lietus išblaškė rugius ir kviečius, kurie buvo neblogai užderėję. Kai kur iš varpų pradėjo želti rugai, o nupiauti jų nėra kaip. Bulvės taipgi pradėjo pūti.

Anglių kasyklos prigirdytos ir del vandens negali pradėti dirbti. Dienos būna gražios, bet į vakarą pakyla debesys ir prakiura. — **A. J. Banišauskas.**

Kap. T. Spelis Likosi Pakeltas į Majorus

Hartford, Conn. — Pasižymėjęs lakūnas kap. Tadas Špelis neseniai tapo pakeltas į majoro laipsnį. Jis padarė 60 žygių į Vokietiją ir sunaikino keletą priešo orlaivių. Dabar jis vadovauja Black Widow lakūnų eskadrilei. Už savo pasižymėjimus jis gavo Oro Medalį su ąžuoliais ąžuolo lapais.

Milienierius Ieškojo Geros Širdies Žmogaus

Kas Jį Geriausiai Atjautė

Amerikietis milionierius Henryk Fleishmann sumanė išbandyti žmonių gerumą. Jis pasirengė kaip elgeta, nuplyšusiais drabužiais, atsisėdo miesto parke ant suolelio ir maldaujančiai žiūrėjo į praeivius. Bet niekas neatkreipė į jį dėmesio.

Pagaliau prie jo prisiartino viena sena, paprasta moteris ir paklausė ar jam ko netrūksta. "Elgeta" pasakė, jog jis alkanas. Senutė nubėgo į kepyklą ir atnešė bulkutę duonos. Ji atsiprašė, kad neturinti pinigų nupirkti jam vakarienę.

Sujaudintas milionierius paėmė tą senutę į savo palocius ir įteikė jai $5,000 čekį.

RAGINA PAAUKAUTI ATLIEKAMUS DRABUŽIUS LIETUVOS ŽMONĖMS

Apsivalykim ir Pagelbėkim

Šiandien Europoje didžiausias drabužių ir avalynės trūkumas. Batų pora kaštuoja $75. Už vyriškus marškinius mokama iki $200. Už eilutę vyriškų drabužių, jei gaunama, tenka dirbti ištisus 3 mėnesius.

Tokiose sąlygose gyvena tūkstančiai lietuvių. Dėl to mums svarbu kuo greičiausiai ir kuo daugiausiai surinkti ir nusiųsti kenčiantiems lietuviams pagalbos. Nelaimingieji lietuviai karo išblaškyti po visą Europos kontinentą.

Jūsų atliekamas drabužis ir apavas gali pridengti nelaimingą jūsų artimą nuo karo nukentėjusį ir laukantį jūsų paramos. Milijonuose Amerikos šėpų kandys ėda gerai apdėvėtus drabužius, kurių patys jau nenorime naudoti, bet dar manome, kad kada nors juos naudosime. Bet mados, gyvenimo reikalavimai, orų ir skonio keitimasis sulaiko pažiūrėti kas su tais drabužiais darosi... Veikiausiai, jei jų dar kandys nesuėdė, per vasarą tikrai suės. Vilkėt, sykį padėję, senų drabužių tikrai nevilkėsime. Tai ne Amerikoje. Mes čia kitaip praę. Į šėpoj kabantį savo seną švarką nė žiūrėti nenorime.

Dabar kaip tik gera proga tą atliekamąjį drabužį padovanoti United Lithuanian Relief Fondui, kurio sandėlyje drabužis bus paruoštas ir pasiųstas kenčiančiam broliui. Šėpoj liks vietos, bus išnaikintos kandys ir pagelbėsim kenčiančiam broliui užjūryje.

Su batais kada nors visi esame turėję bėdos: nuspaudė koją, nutrynė odą, batus padėjome. Avime savo kojoms patogiai pritaikytus batus. Manome, kad pailsės kojos ir šėpoje pabuvoję senieji batai vėl bus galimi naudoti. Bet kaip panorime senus batus avėt, juos pavartome, nusivalome, vėl apsiauname. Manome, kad bus geriau. Bet kur tau! Dar blogiau! Batai sudžiūvę, o kojos išlepintos. Batus vėl padedame. Gaila numest, dar per geri, bet avėt vistiek negalima. **Išeitis— padovanokime ir batus United Lithuanian Relief Fondo Sandėliui. Ten jie bus sutvarkyti ir nusiųsti kenčiantiems. Jiems bus geri, nors ir nebus paskutinės mados, jei netiks vienam, tiks kitam. Tūkstančiai lietuvių yra basi ar pubasiai. Dovanoti senus batus, jums — maža auka, jiems — milžiniška pagalba.**

Nejaugi patingėsime savo namus apvalyti ir nelaimingiesiems pagelbėti.

Jei jūsų apylinkėj į BALF centrelius nepatogu drabužius ir valynę prisiųsti, siųskite tiesiog į:

United Lithuanian Relief Fund of America, Inc., Warehouse, 101 Grand Street, Brooklyn 11, N. Y.

Tel. EVergreen 8-6203.

Istorinė Knyga Kuria Daugelis Domaujasi

Vis Mini "Ghillebert De Lannoy"

New York (LAIC) — Mrs. Helen L. Scranton iš Connecticut valstijos buvo užsisakiusi Klimo veikalą "Ghillebert de Lannoy in Medieval Lithuania". Šiomis dienomis ji užsisakė kitą egz. ir rašo: "Aš radau šį veikalą tiek įdomiu, kad užsakau antrą egz. kurį įteiksiu vienam Delano palikuoniui".

"The Pamphleteer Mounthly" (New York) birželio mėnesio laidoje irgi paminėjo šį veikalą savo "Current Title Record" skyriuje. Šis leidinys informuoja skaitančią visuomenę apie naujausius leidinius.

Daktaro M. J. Viniko Laiškas

Dėkoja Už Paramą SLA Konversijos Reikale

Gerbiamas Redaktoriau:

Pastebėjau Sandaroje keliais atvėjais prielankiai ir konstruktyviai atsiliepiant apie vykinamą Susivienijimo senosios apdraudos narių perrašymą į naują apdraudą. Tokia Sandaros Redakcijos, o ypatingai Jūsų, broli Vaidyla, kooperacija šiuo svarbiu ir Susivienijimo gyvybės užtikrinimo reikalu yra labai brangiu ir Susivienijimui naudingu patarnavimu bei didele pagelba SLA viršininkams ir veikėjams.

Didžiai nubranginu tokią Jūsų, broli Vaidyla, pagelbą konversijos pravedimui ir visu galimu nuoširdumu Jums dėkoju už tai ir pasitikiu, kad ir ateityje malonėsite prie progos palankų žodį tarti konversijos pravedimo reikalais. Sandaros, kaipo įtakingo Amerikos lietuvių idejinės organizacijos savaitraščio, prielankus žodis šiuo svarbiu Susivienijimo reikalu yra labai naudinga pagelba mūsų organizacijai. Todel labai džiaugiuosi, kad Jūs, broli Vaidyla, Sandaroje teikiate mums taip nuoširdžią pagelbą, už ką dar kartą nuoširdžiai dėkoju.

Linkėdamas Jums viso geriausio, liekuosi kaip visuomet,

Didžiai Jus Gerbiantis,

M. J. Vinikas,
SLA. Sekretorius.

Skirtumas

— Nevedę vyrai daug geriau pasižymi karo lauke.

— Iš ko tu tą sprendi?

— Vedusieji įpranta greit pasiduoti tartum būt namuose.

PLANAS KAIP PASINAUDOTI ŠIOMIS

"Ateities Atrakcijom"

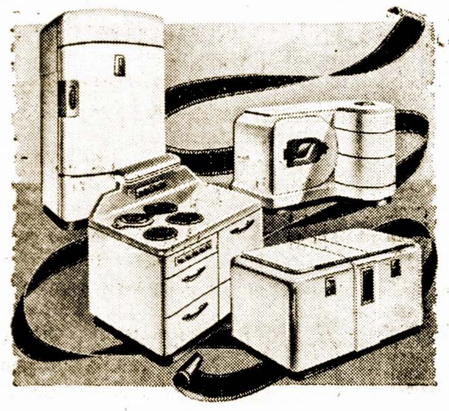

...Naujų Patobulinimų Paradą

Nauji, pokariniai elektrikiniai namų reikmenys tapo pilnai išvytyti — ir kaip tik karo produkcija leis, jie tuojau keliaus pas jus.

Pagalvok apie patogumus ir smagumą turėti naują namų skalbyklą... naują namų šaldytuvą... naują elektrikinį pečių ir daug kitų pokarinių įtaisymų, kurie palengvins jūsų darbą ir apšvies jūsų namus.

PASIRINK SOVO LAIMĘ

Karo bonai pagelbės jūsų sapnams išsipildyti! Pirma ir svarbiausia, jie apsaugos Ameikiečių gyvastis ir pagreitins laimėjimo dieną. Planuok ateičiai! Pirk bonus ir laikyk juos!

PUBLIC SERVICE COMPANY OF NORTHERN ILLINOIS

Štai Ką Reiškia Amerikos Spauda

SOVIEŲ RUSIJOS POLITIKOS ĮVERTINIMAI

Savo editoriale The Chicago Daily News ragina tvirtai stovėti už teisybę:

"The average American is bewildered and indignant of Russia's actions and attitude. But our diplomats can be neither bewildered nor indignant.

They must be positive in their defense of legal procedure and human rigths, and they must be firm."

Kitas mūsų kaimyninis laikraštis the Milwaukee Journal, nusiskundžia, kad Maskva ne tik nesupranta tų principų, už kuriuos mes kariavom, bet juos visur laužo. Todel jis įspėja sovietus:

"It is time for Russia to show such maturity, if she does not want to find herself isolated again because of distrust. It seems to be beyond Russian understanding that in this country public opinion rules; and public opinion does not like the spectacle of men being invited to sit in a conference and then finding themselves claped in jail."

The Philadelphia Record iškelia bolševikų areštus ir persekiojimus užimtose šalyse:

Fundamental in that game is what Thomas Jefferson called 'a decent respect for the opinions of mankind.

We hope that Molotov's increased understanding of the democratic viewpoint will impel him to cable Stalin a warning:

That these arrests, whatever immidiate gain they may represent in Moscow, will only cost Russia a loss of prestige among the people of America and those of other nations who are trying — at times, desperatly — to be Russia's friends."

Nuėmė Suvaržymą Didesn. Seimams

Sekančią Vasarą Galėsime Suvažiuoti

Daugelis spėliojo ar sekančia vasarą teks susirinkti mūsų organizacijų seimams. Dabar tos abejonės jau nebeliko. Neseniai tapo pakeistas pirmesnis konvencijų uždraudimas ta prasme, kad dabar jau gali suvažiuoti apie 150 atstovų iš kitų miestų.

Taigi, Susivienijimo Lietuvių Amerikoje, ALT. Sandaros, Tėvynės Mylėtojų Draugijos ir kitų organizacijų seimai galės įvykti be didelių suvaržymų.

Pirmutinis dienraštis New Yorke "The New York Gazette" pasirodė 1725 metais.

Karo Veteranų Išvažiavimas

Rengia
AMERIKOS LEGIONO ST. DARIAUS POST No. 317
Sekmadieny, Rugpiučio-Aug. 26-tą d.
NATIONAL PARK, MONTELLO, MASS.

Visi lietuviai nuoširdžiai kviečiami atvažiuoti ir kartu su pirmojo ir dabartinio karo veteranais pasisvečiuoti, atnaujinti pažintis ir maloniai laiką praleisti.

Bus žadimų, kontestų, dainų, muzikos, užkandžių ir gaivinančių gėrimų.

William's TAVERN ir RESTORANAS
HELEN TARUSHKA, Sav.
Visokie Gėrimai ir Skaniai Pagaminti Valgiai
14 — 3-RD STREET
92 A STREET
So. Boston, Mass.

MODERNIŠKAI ĮRENGTA
Fotografavimo Studija
Visų Rušių Nuotraukos

W. J. STANKUNAS
FOTOGRAFAS
3315 So. Halsted Street
Tel. YARds 1546

NAMŲ STATYMO KONTRAKTORIUS

STATOM VISOKIOS RUŠIES NAMUS—
DIDELIUS IR MAŽUS.
Turime 18 Metų Patyrimą Namų Statymo Bizny.
Kreipkitės Prie Musų Del Apskaitliavimų ir Kitokių Informacijų.
B.R. PIETKIEWICZ & CO.
CONTRACTORS
REAL ESTATE
2555 W. 47th St.

Telephone SOU. 3141
BORIS BEVERAGE CO.
JUOZAS ARLAUSKAS ir JUOZAS SKIENDIELIS
SAVININKAI
PRISTATOM TONIKĄ IR VISOKIOS RŪŠIES ALŲ BALIAMS, VESTUVĖMS IR VISOKIOMS KITOMS PRAMOGOMS Į NAMUS IR Į SALES.
VISAIS REIKALAIS KREIPKITĖS PRIE
BORIS BEVERAGE CO.
220 E Street So. Boston, Mass.

LINKSMIAUSIA UŽEIGA BOSTONE, TAI YRA
SOUTH BOSTON CAFE
V. BALIUKONIS, Sav.
Šioje Puošnioje ir Didelėje Įstaigoje Galite Pasirinkti Geriausių Gėrimų ir Linksmai Laiką Praleisti.
SO. BOSTON CAFE
260 Broadway So. Boston, Mass.

SMAGI, JAUKI IR MALONI UEIGA
SILVER CAFE
S. ZAVADSKAS, Sav.
Čia Galite Gauti Geriausius Gėrimus ir Kartu Laiką Linksmai Praleisti.
KVIEČIAMI VISI LIETUVIAI ATSILANKYTI!
SILVER CAFE
324 Broadway So. Boston, Mass.

VIENA GERIAUSIŲ VALGOMŲ DAIKTŲ KRAUTUVĖ SO. BOSTONE YRA —
A. ČIŽAUSKO
248 "E" Street So. Boston, Mass.

CLAM HOUSE
A. ČIŽAUSKAS, Sav.
Užkviečia Visus Lietuvius, Jaunus ir Senus Atvykti į Minėtą Užeigą. Čia Rasite Geriausių Valgių ir Gėrimų, ir Išgirsite Gerą Orchestrą. Randasi:
585 Grove – Rout 128 – Braintrie, Mass.

Kelionė Senesniais Laikais Tarp Kauno ir Vilniaus

Senovėje Vilijos upė vadinosi Neris. Kalnai netoli nuo Vilniaus, ties ta upe esantieji, ligi šiolai yra vadinami Paneriais. Pirmiau tie kalnai buvo apaugę traškančiomis giriomis; gyveno juose briedžiai, šernai, lokiai, kiti girios paukščiai ir — galvažudžiai.

Tie galvažudžiai puldavo važiuojančius tarp Kauno ir Vilniaus, nes manė jog tokie pakeleiviai yra turtingiausi.

Vuskupas M. Valančius savo raštuose atpasakoja tokį atsitikimą pradžioje pereito šimtmečio:

Vieną kartą jaunas bajoraitis Ignas Budė, iš Žemaičių savo reikalais jojo į Vilnių. Žinodamas pavojų esant kelionėje, pasiėmė du puštalietu ir kalaviją. Buvo jau rudens laikas — dienos trumpos. Rumšiškėje per nakvojęs, tarėsi lig laiku prijosęs Vilnių.

Bejojant apsiniaukė, pradėjo lynoti, arklelis pailso, todel pamatęs pakelyje nepiautą gražų laukelį, sėdo nuo arklio, nuėmė balną, paleido ganytis gyvulį, o pats susikūręs ugnį, kepėsi gabalėlį kiaulės kumpio. Tuojau išgirdo kažin ką bebambant: "tė-ve mūsų, kur-sai esi danguje..."

Ignas nuo ugnies pašokęs, pamatė ateinantį senį ilga barzda, gan apiplyšusia sermėga, maiše liais apsikabinėjusį, su storu ant sprando ražančium. Senis pamatęs jį tarė: "Oi, sūneli, sušlapau, sušlapau — leiskman senus kaulus prie ugnelės pašildyti!"

Ignui tas senukas atrodė įtartinu, nes liepsnoms nušviečiant veidą, senio akys atrodė perdaug piktos ir rūsčios del elgetos. Bet keliaujantis Ignas leido seniui atsisėsti kitoje ugnies pusėje.

Kepančioji mėsa pakvipo seniui. ir pats išsitraukė iš krepšio lašinių gabalą, užmovė ant lazdelės ir pradėjo kepinti. Dar Ignas ištraukęs iš maišelio butelį degtinės, davo svečiui du stikleliu išgerti. Elgeta, pavalgęs lašinių, išsitiesė ir užmigo pas ugnį.

Pradėjus seniui knarkti, Ignas paguldė antroje pusėje žolės kūgį, apdengė savo apsiaustu, padėjo prie galo balną, o ant jo savo kepurę. Vietoje kojų padėjo batus nusimovęs, o pats su pištalietais tylomis palindo po artima šakota egle.

Ugnis nekurstoma prigeso. Elgeta kniosterėjo, pamatęs gulintį Igną, ištraukė didelį peilį ir šmakšt — perdūrė apsiaustą, ką regėdamas Budė—pykšt iš puštalieto ir nušovė senį. Tas sušuko: "Oi, sūneli, nužūdei mane! Šis atsakė: "Taip, nužūdžiau, o tu man ką geidei padaryti?".

Senis beregint apalpo ir numirė. Ignas ėmęs už užpakaklio tęsė kūną nuo kelio, bet sučiupęs apikaklę didžiai kietą stebėjosi kas gali ten būti. Neilgai trukus jis surado ten apsiūtus pinigus. Ant pilvo rado juostą prikimštą auksinių pinigų. Sermėgoje buvo dar daugiau pinigų. Surinkęs juos Ignas Budė iškeliavo į Vilnių, o pargrįžęs į savo kraštą tuos pinigus išleido šelpdamas biednus žmones.

Ir Ukrainiečiai Skundžiasi Patekę Po Raudonųjų Maskolių Diktarura

Uždaromi Lenkų Laikraščiai Anglijoje

New York (LAIC) — KAP agentūros pranešimu britų Informacijos Ministerija uždarė visą eilę lenkų laikraščių Anglijoje. Tarpe kitų uždaromi — "Polska Wacząca", "Robotnik" ir "Mysl Polska". Draudimas neliečia "Dziennik Polski" ir "Jutro Polski". Kaip žinome, pirmąsis buvo laikomas buv. Londono lenkų valdžios oficiozu, antrąsis — Liublino platformos reiškėju. "Dziennik Polski" šiuo metu persitvarko į privačią nepriklausomą bendrovę.

Ukrainiečių Rūpesčiai ir Pastangos

New York (LAIC) — Ukrainiečių spauda praneša, kad vokiečiai yra iššūdę kaikuriuos žymesnius ukrainiečių veikėjus, jų tarpe pulk. Melnika, prof. E. Onacki, inž. D. Andrijevskį ir Aleksandrą Boikovą. Ne žiūrint sunkumų ir persekiojimų kaip iš nacių, taip ir iš bolševikų pusės, ukrainiečiai rodo didelį atsparumą ir veikluma. Pav. Paryžiuje jau išeina net du ukrainiečių laikraščiai.

Bažnyčios Padėtis Sovietų Okupuotoj Ukrainoje

New York (LAIC) — Ukrainiečių įstaigos praneša apie jų gautas žinias iš Sovietų okupuotos Ukrainos: bažnyčios esančios apdėtos mokesčiais ir jei kuri bendruomenė neįstengia reikalaujamos sumos įmokėti, bažnyčia uždaroma. Ukrainoje pasižymėjo Šv. Bazilijaus vienuolynas. Dabar to vienuolyno namai, noviciatai ir seminarijos jau uždarytos. Daugiau kaip 200 brolių, minėtos vienuolijos narių areštuoti arba ištremti. Esą išžudyta 15 bazilijonų kunigu ir apie dvigubai tiek išvežta į Sibirą.

Kaip Buvo Dalinama Rytinė Prusija?

Rišant Rytų Prūsijos Likimą

Maskvos konferencijoj, kurioje dalyvavo buv. valstijos sekretorius Cordell Hull, buvo manyta atiduoti visą Rytų Prūsiją Lenkijai. Bet Yaltoje padaryta pakeitimų. Prez. Rooseveltas sutiko kad senųjų prūsų žemė būtų padalinta tarp lenkų ir rusų.

Palaidojo Bridgeporto Duonkepį Lukasevičių

Pereitam trečiadienyje tapo palaidotas senas Bridgeporto biznierius, duonos kepyklos savininkas Jonas Lukaševičius, 3339 S. Lithuanica Ave. Jis buvo švogeris aptiekoriaus Prano Poškos.

Jis susižeidė taisydamas troką, kai spiruoklis kirto jam į galvą. Nuvežtas į ligoninę, jis greitai pasimirė. Vėlionis buvo 54 metų amžiaus. Į Ameriką atvyko 1905 metais iš Vilnijos krašto.

KAS APDAINUOS

Oi, gražybė prigimimo,
Kas tai apdainuos?
Kas išaiškins įkvėpimą,
Kas kraštus jam duos?

Nemunas štai išsitiesęs —
Milžinas ramus;
Neša pro miškus pavėsiais
Vandenis savus.

Medžiai stiprūs, gumburuoti
Duli ant krantų,
Ir seneliai liemeniuoti
Iš senų kartų.

Ten saulytė galvą sveria;
Leidžiasi žemai,
Čia krūtinė kvapą geria,
Kvepia pušynai.

Lakštutėlė atsišliejus
Čiauškia ant šakos,
Čiauškia dainą pamylėjus
Iš širdies visos!

Oi, gražybe prigimimo,
Kas tai apdainuos?
Kas išaiškins įkvėpimą,
Kas kraštus jam duos?

— M. Dagilėlis.

Pradeda Spėliot Kiek Atsiras Bedarbių

Visokie ekspertai Washingtone dabar galvoja kiek po šio karo atsiras bedarbių ir kaip ilgai toji bedarbė tęsis. Už mėnesio, kito iš karo dirbtuvių bus paleista apie 5,000,000 žmonių. Pridėjus tuos, kurie dabar yra liuosi, pabaigoje šių metų bus septyni milionai bedarbių. Civilė produkcija galės sunaudoti juos tiktai apie pavasarį ateinančių metų.

Jankiai Europoje Irgi "Celebruoja"

Daugiau Kareivių Grįž Namo iš Vokietijos

Amerikiečių kareiviai, kurie yra šiuo laiku Europoje turėjo Pergalės Šventę pereitam ketvirtadienyje ir penktadienyje. Pareikalavimas gėrimams buvo nepaprastai didelis. Berlyne, pav. mokėta $100 už bonką amerikoniškos degtinės.

Neužilgo dar dvi jankių divizijos — 5-toji ir 14-toji išplauks namo. Bėgyje rugsėjo mėnesio apie 170,000 karių apleis Europą. Visi jie džiaugiasi, kad nebereikės keliauti į tolimą Pacifiką.

Ką Patyrė A. Kaulakis Užsukęs į Kanadą

Mūsų veikėjas A. D. Kaulakis, vandravodamas po Michigan valstiją užsuko ir į Windsor, Kanadoje, pažiūrėti kaip žmonės tenai gyvena. Kadangi karas Pacifike dar nebuvo užsibaigęs, tai kanadiečiai atrodė pusėtinai suvaržyti. Užeigos gaudavo mažą kiekį alaus ir kai tą parduoda, tai užsidaro iki kitos dienos. Degtinė buvo irgi tiktai "liekarstai"; be kortelės — negausi. Bet dabar, žinoma, sąlygos pasikeis.

Taigi, per desėtką dienų p. A. D. Kaulakis gana plačiai apvažiavo ir sugrįžo tokiam pat stone.

Atsižadi Meilės, Tai Atiduok ir Dovanas

Sužiedotinė Turėjo Grąžinti Pinigus

Chicagos teisėjo W. V. Daly nuosprendžiu, p-ni Florence Siddens turės sugrąžinti seržantui S. Trabandai $1,575 bonais ir $465 grynais pinigais. Kai jiedu buvo susižiedavę, tai seržantas bėgyje 16 mėnesių siuntė jai tuos pinigus. Bet vėliau toji mergina ištekėjo už kito, bet pinigų nenorėjo grąžinti. Seržantui nieko kito neliko, kaip atsikreipti į teismą.

Garfield Park Pašalpos Klubas Rinks Drabužius Lietuvos Tremtiniams

Kalbėjo Sandaros Red. M. Vaidyla Apie Šalpos Problemą

Pereitame sekmadienyje Napoleono svetainėje, prie Pulaski Road ir Fifth Ave. įvyko mėnesinis Garfield Parko Vyrų ir Moterų Pašalpos susirinkimas. Aptarus keletą savų reikalų, pirmininkas pakvietė atsilankiusį Sandaros red. M. Vaidylą pranešti apie vykinamą drabužių vajų Lietuvos tremtiniams. Kalbėtojas trumpai priminė apie išbėgusių iš Lietuvos žmonių padėti ir prašė kad kiek vienas lietuvis prigelbėtų jiems šiuo kritingu momentu.

Kliubo nariai nusitarė parinkti drabužių ir avalinių savųjų ir kitataučių tarpe. Tą viską jie pristatys į rinkimo stotį.

Šis kliubas gyvuoja nuo 1915 metų ir turi 140 narių. Jo valdybą sudaro: pirm. F. Stanionis, vice-pirm. N. Vilimaitis, užrašų sekretorė p-ni M. Medelinskienė, fin. sekr. Ch. Katela, iždininkas J. Bruchas, iždo globėjai: M. Davidonis ir p-ni P. Garadauskienė. Maršalka G. Vertelka. — Senas Narys.

Sutaupė

Mažas berniukas giriasi savo tėvui:

— Bėgdamas paskui gatvekarį aš sutaupiau nikelį.

— O, reikėjo bėgti paskui taxi, tai dar daugiau būtum sutaupęs.

Bėgimas Iš Savos Tėvynės

TREČIAS IR SUNKIAUSIAS PABĖGIMAS IŠ SAVO KRAŠTO

Dabartinė lietuvių tremtinių banga, kuri pasiekė net Atlanto pakrančius, nėra tai pirmoji. Pereitame šimtmetyje Lietuvos žmonės turėjo du kartu masiniai bėgti nuo tų pačių rusų, gelbėdamiesi nuo keršto ir persekiojimų. Po nelaimingai užsibaigusio sukilimo 1831 metais tūkstančiai lietuvių pasitraukė į vakarų Europą ir net į Anglija. Net ir šiais laikais dar galima užtikti jų ainius prancūzų ir anglų tarpe.

Antroji "emigracija" įvyko po 1863 metų sukilimo. Lietuviai ir tada bėgo masiniai per prūsų sieną, gelbėdami savo gyvastį. Jie pasiskleidė visoje Europoje, o kaikurie pasiekė ir Ameriką. Kiek ištikro buvo tokių tremtinių — niekas tikrai nesuskaitė.

Pereitų metų bėgimas nuo rusų buvo pats didžiausias ir matomai liūdnesnis ir skaudesnis už anuos. Seniau kiekviena šalis mielai priglausdavo politinius pabėgėlius ir suteikdavo jiems progą sukurti žmonišką gyvenimą. Šiandie gi, dvidešimtame amžiuje, jie suvaryti į koncentracijos stovyklas, kaipo kokie kriminališki prasikaltėliai, o kaikuriuos net ištrėmė atgal į persekiotojų nagus.

Atrodo, jog tolerancija ir žmoniškumas nustojo savo reikšmės ir virto tuščiais žodžiais.

Pirkite Visi Karo Bonus!

Negali Gauti

Moteriškė klausinėja padaužos:

— Kodel nesusirandi darbo?

— Kiekvienoje vietoje reikalauja paliūdymo nuo paskutinio darbdavio.

— Nejaugi negali to gauti?

— Ne, tamstele. Jis pasimirė prieš dvidešimts metų.

Rugpiūčio 15 d., 1382 metais Keistutis tapo pasmaugtas Krėvos pilyje.

Didžiausia upė Venezueloj yra Orinoco.

Tel. YARds 4641
J. RIMDZUS, D. C.
CHIROPRAKTORIUS
20 Metų Patyrimo
4649 S. Ashland Ave.
VALANDOS: 6—8 val. vakare Šeštadieniais visą dieną. Kitomis valandomis—pagal suturtį.

Dr. G. SERNER
LIETUVIS AKIŲ GYDYTOJAS
25 metų patyrimas

Tel. Yards 1829
Pritaiko Akinius Kreivas Akis Ištaiso
Ofisas ir Akinių Dirbtuvė
3401 SO. HALSTED ST.
kampas 34th St.
Valandos nuo 10 iki 4, nuo 6 iki 8
Nedėlioj pagal sutartį.

URBA
Gėlės Mylintiems, Vestuvėms, Bankietam, Laidotuvėms, Papuošimams.
GĖLININKAS
4180 Archer Ave.
Phone LAFAYETTE 5800

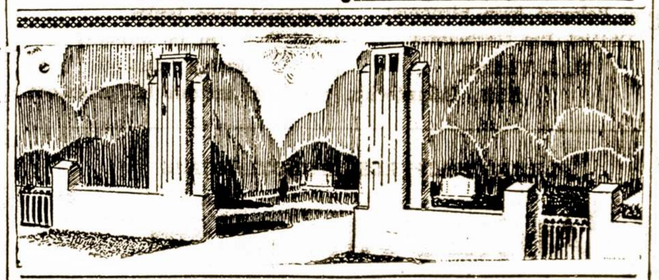

LAIDOTUVIŲ DIREKTORIAI
— NARIAI —
CHICAGOS IR CICEROS LIETUVIŲ LAIDOTUVIŲ DIREKTORIŲ ASSOCIACIJOS

Ambulancų Patarnavimas Dieną ir Naktį
Turime Koplyčias Visose Miesto Dalyse

LACHAWICZ IR SUNUS
Phones: Canal 2515 Comm. 5765 Pullman 1270
2314 West 23rd Place 10756 So. Michigan Ave.

A. M. PHILLIPS
3307 So. Lituanica Ave. Phone Yards 4908

J. J. ZOLP
1646 West 46th Street Phone Yards 0781-0782

P. J. RIDIKAS
3354 So. Halsted Street SKYRIUS 710 W. 18th St.
VISI TELEFONAI: YARds 1419

J. LULEVIČIUS
4348 So. California Ave. Phone Lafayette 3572

S. P. MAŽEIKA ir J. EVANAUSKAS
3319 So. Lituanica Ave. Phone Yards 1138

LEONARD F. BUKAUSKAS
10821 S. Michigan Ave. Phone Pullman 9661

ADVOKATAI

JOHN B. BORDEN
Lietuvis Advokatas
2201 W. Cermak Rd.
Ofiso valandos: Kasdien nuo 2—4 Išskyrus Trečiadienius.
Telefonas Canal 1175
Vakarai Pagal Sutarties.
Namai: 6459 S. Rockwell St.
Telefonas Republic 9600

Tel. LAFayette 7020
DR. S. NAIKELIS
GYDYTOJAS ir CHIRURGAS
Rezidencija ir Ofisas
3417 S. Halsted Street
VALANDOS:
Nuo 2 iki 4 ir 7 iki 9 vak.
Nedėliomis pagal Sutartį

Phone Calumet 7858
DR. M. ZILVITIS
DENTISTAS
3246 S. Halsted Street

Phone Canal 6122
DR. S. BIEŽIS
GYDYTOJAS ir CHIRURGAS
2201 W. 22nd Street
CHICAGO, ILL.
Ofiso valandos: nuo 1—3 ir 7—8
Seredomis ir Nedėl. pagal sutartį
Rez. 6631 So. Californija Av.
Telefonas Republic 7869

YARds 2246
DR. C. Z. VEZEL'IS
DENTISTAS
4645 So. Ashland Ave.
arti 47th Street
Valandos nuo 9 iki 3 vakare
Seredoj pagal sutartį.

Dr. Margeris
3325 S. Halsted St.
Valandos: nuo 10 r. iki 2 po pietų ir nuo 6 iki 8 vakaro.
Šventadieniais, tik susitarus
Phone YARds 7299

DR. EMILY V. KRUKAS
GYDYTOJA IR CHIRURGAS
4146 Archer Avenue
Ofiso Tel. LAFayette 3210
Res. Tel. REPublic 0054
Jeigu Neatsiliepia — Šauk KEDzie 2868
VALANDOS:
Kas diena nuo 1 iki 3 val. po pietų ir nuo 6 iki 9 val. vakarais
Trečiadienio vakarais ir Sekmadieniais pagal Susitarimą

YARds 4787
DR. STRIKOL'IS
GYDYTOJAS ir CHIRURGAS
Ofisas: 4645 So. Ashland Ave
Ofiso valandos:
Nuo 2 iki 4 ir nuo 6 iki 8 val.
Ned., Serd. ir Subatos vakarais
Tik pagal sutartį
Namų Tel. Prospect 1930

Tel. YARds 3146
VALANDOS: Nuo 11 iki 12, 2 iki 4 ir 7 iki 9
Pirmadieniai: 2 iki 4 ir 7 iki 9
Šventadieniai: 11 iki 12
Dr. V. A. Šimkus
GYDYTOJAS ir CHIRURGAS
ir Akinius Pritaiko
744 W. 35th Street

Tel. Pullman 1193 ir 8277
I. E. MAKARAS M. D.
GYDYTOJAS ir CHIRURGAS
10758 So. Michigan Ave.
ROSELAND-CHICAGO, ILL.

Phone YARds 5921
Rez. Tel. KENwood 5107
DR. BERTASH
756 W. 35th Street
Cor. of 35th and Halsted Sts.
Ofiso valandos nuo 1-3; 6:30-8 v.
Nedėldieniais pagal sutartį.

Victory 1522
DR. J. KULIS
Valandos:
9 iki 12 a.m.—6 iki 9 p.m.
LIETUVIS GYDYTOJAS IR CHIRURGAS
3259 So. Halsted St. Chicago

LIETUVIŠKOS SPAUDOS RĖMĖJAI - BIZNIERIAI

Tel. Yards 7258
Aleksa Bakery
J. GAVĖNIA, Sav.
3339 S. Morgan St.
Geriausios Lietuviškos Plikytos Ir Rupios Duonos Kepykla

Tel. LAFayette 3171
Peoples Furniture Co.
M. T. Kezas, Ved.
4179-83 Archer Ave.
Jus Galite Gauti Viską Kas Tik Rtikalinga del Namų—Rakandų

YARds 3599
Piwaronas Baking Co.
D. Pivarunas, Sav.
4622 S. Marshfield Ave.
Kepėjai "The Winner" Duonos Taip Pat Ruginės—Lietuviškos

Tel. VICtory 4226
Progress Furniture Co
J. A. Krukas Ved.
3222-24-26 S. Halsted St.
Rakandai, Pečiai, Radios, Vaikam Rakandai — Viskas Del Namų

HEALTHY FOOD
Restaurant
Joe. ir Julia Malonis Sav.
3206 S. Halsted St.
Lietuviški - Amerikoniški Valgiai
Mandagus Patarnavimas

Tel. SEEly 8760
Roosevelt Furnit. Co.
Jovarauskas ir Bertulis Sav.
2310 W. Roosevelt Rd.
Visokie Namams Reikmenys
— RAKANDAI —

Tel. Victory 0066
Anna - James Tavern
Smagi Lietuviška Užeiga
3415 S. Halsted St., Chicago
Ona Bagdonienė ir
J. Janulevičius, Sav.

BOUlevard 9406
Frank Bastis
Savininkas
7-11 NATURAL TAVERN
ir ROSS HOTEL
711 W. 43rd St., Chicago

Potsdamo Tarimai Ir Lietuvos Reikalai

Lietuva Potsdamo Nutarime

Brooklyno "Amerika" Editoriale neseniai parašė:

Paskutiniame savo pranešime Kongreso nariams velionis prezidentas Rooseveltas neva netyčiomis prasitarė, kad Rytprūsių dalis teksianti Rusijai.

Tada kilo nerimo: kaipgi Rusija gali gauti Rytprūsių kampą, jei ji prie srities neprieina, net turint galvoj ir Curzono liniją?

Vieni Roosevelto žodžius ėmė aiškinti, kaip nelaimingų liežiuvio paslydimą, — esą, jo rankrašty visai to nebuvę, tad perdaug dėmesio į tai kreipti nė nereikėtų.

Kiti vėl guodėsi, kad Rusija gali kaip nors gauti priėjimą lig Rytprūsių pro Suvalkų trikampį, išmušant siaurą plyšį tarp Lietuvos ir Lenkijos.

Nei Amerika, nei Anglija tada nebuvo Lietuvos pripažinusi Rusijai. Užtai tas Roosevelto prasitarimas ir atrodė toks nesuprantamas, sunkiai išaiškinamas ir... nieko gero nelemiantis pasaulio teisingumui ir mažųjų tautų teisėms: mat, prezidento mintyje lyg ir buvo išdilę, kad tarp Rusijos ir Rytprūsių dar stovi Lietuva, kad Sovietų Sąjungos žemės neprieina nei prie Eitkūnų, nei Tilžės.

Valstybės Departamentas mus nuramino, kad, nežiūrint mįslingų Roosevelto žodžių, Jungtinės Valstybės savo nusistatymo dėl Lietuvos laisvės nėra pakeitusios.

Bet štai dar su didesniu nustebimu ir nerimu skaitome Potsdamo konferencijos nutarimus.

Ten parašyta:

"Konferencija svarstė Sovietų vyriausybės siūlymą, kad laukiant galutino teritorinių klausimų išsprendimo taikos suvažiavime, Sovietų Sąjungos Socialistinių Respublikų vakarų sienų ruožas, kuris yra gretimais (adjacent) Baltijos jūros, eitų nuo Dancigo įlankos į rytus, šiaurėn nuo Braunsbergo-Geldupio, ligi vietos, kur susitinka Lietuvos, Lenkijos Respublikos ir Rytprūsių sienos.

"Konferencija principe sutiko su Sovietų vyriausybės siūlymu apie galutiną Karaliaučiaus ir gretimos, viršum minėtos srities perdavimą Sovietų Sąjungai..."

Pirmas klausimas yra šisai: kokios Sovietų respublikos yra gretimais Baltijos jūros?

Ligšiol jokios nebuvo, išskyrus pačią Rusijos respubliką, prie Baltijos jūros prieinančią anapus Estijos. Lietuvos, Latvijos ir Estijos nepripažįstant Rusijai, darosi nesuprantama, kodėl komunikate minima socialistinių respublikų, o ne vienos respublikos siena gretimais Baltijos jūros. Iš kur atsirado tos kitos Sovietinės respublikos ir ką čia konferencijos dalyviai turėjo galvoje — argi visiems jiems sovietinėmis respublikomis būtų pavirtę Baltijos valstybės?

Kaip keista būtų matyti laisvių šalies Amerikos prezidento parašą po tokiu nutarimu, kuriuo ištisos valstybės atiduodamos žiauriausiai šių dienų tironijai.

Iš komunikato aiškiai matyti antras dalykas — to svajoto plyšio tarp Lenkijos ir Lietuvos nepadaryta Rusijai prieiti prie Rytprūsių: ten įsakmiai pasakyta, kad Lietuvos ir Lenkijos sienos susitinka. Vadinas, Rusijai nėra jokio koridoriaus pasiekti naujai įgytas žemes.

Argi jai kelias turės eiti per seno, garbingo ir kultūringo laisvos Lietuvos krašto lavoną?

Teisybė, komunikate Lietuva buvo paminėta be visokių tarybinių ir socialistinių pridėčkų, — lengva įsivaizduoti, kaip Kremliaus ponams būtų buvę malonu pirštu prikišimai tuos kelius priedus Potsdamo nutarimuose prikergti prie Lietuvos. Bet tai klausimo nepalengvina ir padėties skaidriau nenušviečia. Juk jei konferencijos dalyviai ankstyvesniam sakiny atrado tiek Sovietinių respublikų gretimais Baltijos jūros, tai tarp jų galėjo atsidurti ir tie kraštai, kurie ligšiol nebuvo dar išduoti raudonąjai upei.

Būdamas Berlyne, prezidentas Trumanas tarė garsius žodžius, kurie nuskambėjo po visą pasaulį: Amerika iš šio karo nenori jokių teritorijų ir jokio pelno! Juk kovojama dėl teisingumo, geresnės tautų ateities ir laisvės.

Tenka paklausti: ar tai yra tik žodžiai, žodžiai ir žodžiai?

Jeigu ne, tai kodel Lietuvos ir kitų Baltijos kraštų padėti ne tik nesistengiama palengvinti, bet su kiekviena konferencija vis stipriau joms užtraukiama kilpa?

Kadaise Fridrikas Didysis iš Potsdamo paleido mintį išplėšyti Lietuvą ir Lenkiją tarp Austrijos, Rusijos ir Prūsijos.

Fridrikas Didysis buvo Hitlerio pranokėjas. Sunku suprasti žmogaus protui, kaip Amerikos prezidentas galėtų keistu sutapimu pakartoti Hitlerio protėvių barbariškus sprendimus, dargi taikomus tam pačiam kraštui — Lietuvai.

Įvertina Darbiečių Valdžią Anglijoje

Darbiečių Laimėjimas Anglijoj Tarptautinių Pasekmių Šviesoje

New York (LAIC) — Žinomas publicistas ir tarptautinių santikių žinovas, prof. Felix Morely paskutiniame "Human Events" laidoje, analizuodamas rinkimų išvadas Anglijoje, tarp kitko išsireiškia "Nepaisant, kad britų darbiečiai komunistams nesimpatizuoja, ir nepaisant, kad Anglijos komunistai surinko vos truputį su viršum 100,000 balsų (prieš su viršum 12,0000,000 už saikiuosius darbiečių kandidatus) politinis Anglijos posukis neabejotinai, nors ir netiesioginiai, padės tolesnei komunistinei ekspansijai Europoje". Kitoje vietoje sako, "labai abejotina ar darbiečių valdžia tęs intervencijos politiką Graikijoje, bei rems Gen. Franco Ispanijoje, o Salazarą Portugalijoje, kaip kad iki šiol konservatoriai, nors ir atsargiai, bet visgi darė."

Pakels Taksus už Namus

Real Estate taksai Chicagoje šiais metais bus didesni negu pereitais ar užpereitais metais. Nuo kiekvieno šimto dolerių nustatytos vertės reikės mokėti $4.21. Politikieriams, mat, niekad negana pinigų.

Pypkiaus Pažiuros Į Margą Pasaulį

APIE KETURIAS LAISVES IR KARALIAUS DUKTERIS

Pasakojama, jog sykį buvo išmintingas ir geros širdies valdovas. Prieš savo mirtį jis pasišaukė keturias dukteris ir pasakė: "Dabar pavaduokite mane ir imkite valdyti kraštą."

O tų dukterų vardai buvo: — Meilė, Laisvė, Teisybė ir Išmintis. Pradėjus joms valdyti, netrukus pasirodė, jog meilė reikiant neprimatė, Laisvė buvo labai baili; Teisybė — mažai paisanti, o Išmintis — kurčia. Taigi, visoje valstijoje greitai praplito skriaudos ir suirutės.

Panašiai atsitiko ir su tomis keturiomis laisvėmis, kurias buvo paskelbes prez. Rooseveltas. Jam mirus, tos lasvės pasirodė kurčiomis ir nebilėmis, kaip ir anos valdovo dukterys.

TIK TIEK METŲ GALĖS IŠSILAIKYTI

Įtakingas Londono savaitraštis "The Economist" įspėjo atsakomingus politikus, jog padarytieji Potsdame nuosprendžiai del Vokietijos ir Lenkijos yra kenksmingi Europos bizniui ir negalės išsilaikyti ilgiau dešimties metų. Tai pirmutinis anglų laikraštis, kuris taip atsiliepė.

Bet prie to visko reikia pridėti štai ką: Europoje nebus nei taikos, nei gerbuvio, jei Sovietų Rusijai bus leista pavergti visą eilę mažesnių tautų.

TARYBOS IR SĄJUNGOS UNIJA ŠIAIS LAIKAIS

Clevelando "Dirvoje" tilpo pasiūlymas, kad įsteigimui "vienybės" Amerikos Lietuvių Taryba ir Lietuvai Vaduoti Sąjunga sudarytų bendrą komitetą. Pereito karo metu tautinė taryba ir katalikų grupės sudarė ekzekutyvį komitetą, kuris dirbo Lietuvos atstatymui. Tą patį, girdi, būtų galima atlikti ir dabar.

Kodel ne? Bet tik reikia žmonių, kurie mokėtų su kitais sugyventi. Tuom tarpu Lietuvai Vaduoti Sąjungos priešakyje stovinti asmenys daugiausiai pasižymi tik niekinimu ir puldinėjimu tų, kurie dirba išvien su AL. Taryba. Su tokiais elementais nei pats "čerauninkas" nesusikalbės.

KODEL MUSIŠKIAI VISADOS PRALAIMI?

Pranešime iš Worcesterio, Mass. skaitome: "Naminacijose į miesto valdvietes demokratų tikiete buvo Juozas Žemaitis ir Juozas Averka. Abu pralaimėjo. Matyt, mūsų lietuviai neremia savųjų..."

Aišku, tokioje kolonijoje kaip Worcesteris vienas, kitas lietuvis galėjo laimėti nominacijas. Bet balsavimuose pasitaiko taip: lietuviai remia airius, bet airiai niekad už lietuvį nepaduos balso. Ar nevertėtų ir mums tuo pačiu pinigu atsimokėti kitiems? — **Pypkius.**

Karo Pabaiga Pacifike Ir Europos Reikalai

Prasidės Tikrasis Normalaus Gyvenimo Atstatymas

Japonijai kapituliavus, antrasis pasaulinis karas užsibaigė. Nuvargintas, apgriautas ir supurtintas pasaulis ieškos priemonių kuogreičiausiai atsistatyti ir išgydyti karo žaizdas. Turės neužilgo įvykti ir taikos konferencija išrišti susidariusias politines painiavas ir nustatyti kas kam priklauso.

Bus aiškiau ir atviriau pradėta kalbėti apie Baltijos šalių likimą. Iki šiam laikui vengta prisiminti, nes nenorėta erzinti "galingo alijanto" arba sukelti ginčių savo žmonių tarpe. Dabar, karui užsibaigus, to visko nebeteks bijoti.

Pačios aplinkybės versti vers greit užbaigti vidurinės ir rytų Europos problemas. Nors Maskva tikrina, kad ten viskas yra tvarkoje ir gyvenimas įeina į normales vėžes, bet kiekvienas laikraščius skaitas asmuo gerai žino, jog tose vietose verda pragaro katilas, kuris anksčiau ar vėliau turės sprogti.

Užsibaigus karui, Amerikiečių visuomenė bus geriau ir tik sliau informuojama apie tai kas dedasi sovietų okupuotose srityse. Kils daugiau bruzdėjimo ir reikalavimų sustabdyti terorą, persekiojimus ir trėmimus. Drąsiau ir atviriau bus kalbama apie bolševikų imperialistinę politiką. Daugelis faktų, kurie pirmiau buvo viniojami į bovelną, dabar iškils tikrose spalvose. Engiami ir persekiojami galės tikėtis nuoširdesnio ir tikresnio užtarimo.

Šiuo atžvilgiu gali pagerėti ir Lietuvos situacija. Mūsų politikai pažvelgs į pavergtas tautas nebe tomis akimis kaip iki šiam laikui. Romėnų patarlė sakydavo: kai ginklai žvanga, tai įstatymai tyli. Dabar ginklai jau nutilo, todel garsiau prabils žmonių sąžinė ir teisingumas.

— **Alfa.**

Kinų kalboje yra 700,000 žodžių.

DALINA ŽALGIRIO ORDENUS TIEMS, KURIE TO VISAI NEUŽSITARNAVO

Falsifikavimas Istorijos

New York (LAIC) — Maskvos radio pranešė, kad komunistinės Lenkijos prezidentas Beirut apdovanojo "Virtuti Militari" ordenu abu sovietų maršalus Žukovą ir Rokosovskį. Dėkodamas už ordeną, maršalas Žukov, tarp kitko pasakė, esas džiaugiasi gavęs "Žalgirio ordeną" įsteigtą paminėjimui "rusų, lenkų, lietuvių ir čekų" pergalei prieš kryžiuočius.

Ponui maršalui Žukovui būtų pravartu priminti du netikslumu jo kalboje.

Viena — tai kad lenkiškas ordenas "Virtuti Militari" niekuomet nebuvo skirtas paminėti "Žalgirio pergalei". Antra — didrusių Maskvos kariuomenė Žalgirio mušyje niekuomet nedalyvavo. Yra istorinis faktas, kad liepos 15 d. 1410 metais ties Žalgiriu įvykusiame mušyje, sąjungininkų pusėje dalyvavo lietuviai ir lenkai, padedant ukrainiečiams, baltgudžiams, totoriams ir čekams. Tie mušio pla navimo, tiek mušio derinimo nuopelnas — išimtinai priklauso Didžiajam Lietuvos kunigaikščiui Vytautui. Maskvos kunigaikštija tuo laiku buvo totorių okupuota.

Ir Lenkai Turės Arti Žemę

Okupuotose Lenkijos dalyse rusai pasigrobė ir išvežė visas mašinas, industrinius įtaisymus ir žalios medžiagos atsargą. Sovietų pageidavimas yra kad ir Lenkija tarptų grynai agrikultūros kraštu ir neišvystytų savo pramonės, nes su dalgėm ir piautuvais lenkai nebus pavojingi rusams.

Daugiausiai nukentėjo Aukštoji ir Žemutinė Silezija, kurioje buvo susikoncentravusi sunkioji pramonė. Pasidėkojant rusams, visi fabrikai tapo apvalyti.

Daug Latvijos Įžymių Žmonių Vokietijoje

New York (LAIC) — Latvių įstaigų pranešimu, tarp daugybės latvių, kuriuos karas išbloškė iš savo žemės, Vokietijoje yra visa eilė jų buvusių ministerių bei pasiuntinių: Beržins, Valdmanis, Einberg, Krievins, Liepns, Sėja ir tt. Kaikurie jų buvo nacių laikomi koncentracijos stovyklose. Tarp kitko p. p. Liepins ir Sėja savo kraštą atstovavo Lietuvai.

Maršalo Petain Teismo Keistenybės

Buvęs Prancūzijos didvyris, Verdūno išgelbėtojas, maršalas Petain buvo apskųstas išdavystėje ir draugavime su vokiečiais. Laike tardymo paaiškėjo daug keistų dalykų. Tie, kurie 1940 metais atidavė valdžią į jo rankas: Reynaud, Deladier, gen. Gamelin dabar skelbia, jog ir anais laikais jis buvęs respublikos priešas.

Jeigu taip, tai kam pavedė griuvančios Prancūzijos valdžią į jo rankas? Laike pačios bylos nagrinėjimo, teisme "jūry" nariai nuolat miegojo. Snaudė kartais ir patsai prokuroras, o teisėjas nuolat parodė aiškų vienpusiškumą. Atrodo, jog maršalas Petain buvo nuteistas kad išgelbėti garbę tų, kurie privedė Prancūziją prie tokio apgailėtino stovio.

Geriausia

Trys kaimynai pradėjo girtis savo giminėmis. Vienas sako:

— Tikėkite ar ne, mano posūnis yra pralotas ir visi jį vadina monsinioru.

— Oš aš — atsiliepia antras — turiu dėdę, kuris yra banko direktorius ir kai jis tik įeina, tai visi sveikina jį tardami "ponas prezidente..."

— Visa tai niekis — pastebi trečias — aš turiu uošvienę, kuriai peržengus per slenkstį visi surinka: "O Viešpatie, ji vėl čia!"

Benjamin Franklin, amerikiečių patriotas, gimė 1706 m. Boston, Mass.

Apdrauda–Paskolos
REAL ESTATE

Norėdami apdrausti savo nuosavybes, ar gauti paskolos, ar pataisyme savo namo kreipkitės į mano ofisą.

Esu pasirengęs visiems tinkamai patarnauti

August Saldukas
4038 Archer Ave.
Prone LAFayette 6719

DUODAM PASKOLAS
Ant Pirmų Morgičių
UŽ MAŽESNĮ NUOŠIMTĮ — BE KOMIŠINO

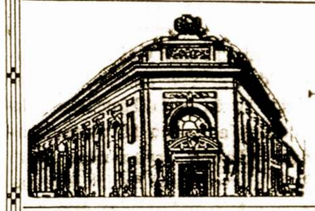

PATARNAVIMAS GREITAS ir TEISINGAS

UNDER U. S. GOVERNMENT SUPERVISION

STANDARD FEDERAL SAVINGS AND LOAN ASSOCIATION OF CHICAGO
ARCHER AND SACRAMENTO AVES.
CHICAGO, ILL.
JUSTIN MACKIEWICH, Pres. and Mgr.

Phone Virginia 9493 Moterims Trečiadienį

SOUTH PAULINA
RUSSIAN TURKISH BATHS
ATLANKYKIT SVEIKATOS PIRTĮ

Naujai įrengtas rusiškas kambarys su akmenų krosnim. Kambarėliai dėl pagulėjimo. Kainos labai prieinamos
ELEKTRIKINIS GYDYMAS
Mineralinės, sulferinės vanio duoda didžiausią kraujo cirkuliaciją, kuomi galima išsigelbėti nuo visokių ligų.
1657 West 45th St. Kampas S. Paulina St.
A. F. CZESNA, Savininkas

ELECTRIC APPLIANCES Tel. VIRginia 0310
Rebuild and Sell Vacuum Cleaners
CARRYING a COMPLETE LINE of PARTS
All Work Fully Guaranteed
J. F. DANIS
4753 S. MAPLEWOOD AVE. — CHICAGO

LAIDOTUVIŲ DIREKTORIUS
John F. Eudeikis
SENIAUSIA IR DIDŽIAUSIA LAIDOTUVIŲ ĮSTAIGA
AMBULANCE
DIENĄ IR NAKTĮ
Visi Tel. Yards 1741-1742
4605-07 So. Hermitage Ave.
4330-34 S. California Ave.
Tel. LAFayette 0727
DYKAI Koplyčios visose Chicagos dalyse

PASKOLOS ANT PIRMŲ MORGIČIŲ
STATYBAI — REMONTAVIMUI ARBA REFINANSAVIMUI

...it will provide a debt-free home with our home-financing plan!

ant Lengvų Mėnesinių Išmokėjimų!
NAUDOKITE PROGĄ DABARTINĖMS ŽEMOMS NUOŠIMČIO RATOMS.
TAPKITE FINANSINIAI NEPRIKLAUSOMI!
TAUPYKITE musų įstaigoje. Jusų indėliai rupestingai globojami ir ligi $5,000.00 apdrausti per Federal Savings and Loan Insurance Jusų pinigai išmokami ant pareikalavimo.
SENIAUSIA IR ŽYMIAUSIA LIETUVIŲ FINANSINĖ ĮSTAIGA
— 46 Metai Sekmingo Patarnavimo! —
KEISTUTO SAVINGS and LOAN ASSOCIATION
TEL. CALUMET 4118 Jos. M. Mozeris, Sec'y 3236 SO. HALSTED ST.

Radio Programas nuo 8:00 iki 8:30 Pirmadienio ir Ketvirtadienio Vakare iš stoties WGES (1390), su Povilu Saltiniuru

Chicagoje

Apsivedė New Yorke Leit. Commander A. Kazlauskas

P-nai A. ir P. Kazlauskai, 4653 N. Winchester Ave. gavo pranešimą, kad jų sūnus tarnau jas Merchant Marines leit. komandierio laipsnyje — Algirdas neseniai apsivedė New Yorke. Algirdas yra vyriausias laivo inžinierius.

Jo brolis Frederick neseniai užbaigė specialų skyrių Columbia universitete ir gavo leitenanto laipsnį.

Jaunieji Musų Artistai Buvo Surengę Pramogą

Grupė jaunų menininkų buvo surengę pereitam penktadienį draugišką vakarą Borden svetainėje, 4149 S. State St. Rengimo komisijoje buvo p-lė Sally Aleksiunaitė, p-ni Lillian Reinecke, p-ni Estelle Kilb. Dalyvavo gražus būrys vietos lietuvių.

Šios grupės arba kliubo tikslas yra lavintis mene ir parem ti tuos, kurie aspiruoja būti artistais. — **J. M.**

Arbatos Daugiau Netruks

Rugpiūčio mėnesyje iš Indijos ir Ceilono atplaukė į Ameriką penki milionai svarų arbatos ir tuo būdu jos užteks visiems.

Policija Dabar Ješko Katedros Padegėjo

Chicagos policija sukruto ješkoti vieno piktadario, kuris pradžioje šios savaitės bandė padegti Švento Vardo katedrą, prie State ir Superior Ave. kur lietuviai laikė pamaldas už Lietuvos laisvę.

Viena moteriškė matė tą piktadarį ir sako jis esas apie 35 metų amžiaus ir 6 pėdų aukščio. Nuostoliai nuo padegimo yra nežymūs.

DEL KO KAIKURIE NEGAVO PEREITOS "SANDAROS" LAIDOS?

Kaip pasirodė, tai pereitoje savaitėje daugelis negavo "Sandaros". Patyrę apie tai, kreipėmės tuč tuojau į paštą, kuris nučekavęs pranešė, jog kaikurie maišai, skirti Chicagai, galėjo nukeliauti į kitą kurį miesta ir iš ten turės sugrįžti.

Kurie atsikreipė telefonu, tiems pasiuntėm "Sandarą" dieną kitą vėliau. Toji klaida pašte ir mums padarė daug nesmagumų. — **Sandaros Adm.**

Al. G. Kumskio Golfo Dienoje Bus Pilna Įvairenybių

Ateinančiam trečiadienyje, rugpiūčio 22 dieną lietuviai golfininkai turės progos parodyti savo gabumus dideliam konteste, kurį rengia Al G. Kumskis. Bet ne vien tik golfininkai galės dalyvauti šioje pramogoje. Kiti turės progų užsiimti kitokiais žaidimais. Vakare visiems bus paruošta puiki vakarienė. Visa tai įvyks Evergreen Golf Club, 92 gatvė ir Western Ave. Įžanga ypatai $5.00 ir tas padengs viską.

— **Demokratas.**

Tėvynės Mylėtojų D-jos Muziejus ir Knygynas Ima Plėtotis

Atsišaukus į mūsų tautiečius paremti Tėvynės Mylėtojų D-jos kuriamą kultūrinį židinį, kaikurie veikėjai tuojau atsiliepė prisiųsdami įdomios istorinės medžiagos ir veikalų. Tuom tar pu toji svarbi medžiaga laikoma Sandaros pastogėje, kadangi atskiros vietos dabar sunkoka gauti.

TM. D-jos 22 kuopa yra pasiryžusi iš savo lėšų nupirkti keletą leidinių apie Lietuvą anglų kalboje ir paaukoti tam mūsų kultūros centrui. Svarbu būtų įsigyti ir lietuviškų dainelių su gaidomis, nes jos greitai pranyksta ir paskiau bus sunku sugaudyti. Kas turite atliekamų — malonėkite prisiųsti Sandaros adresu. — **Rėmėjas.**

Neklausė Paliepimo ir Pakliuvo Bėdon

Viena lietuviška tavernė Bridgeporte neuždarė durų laike laimėjimo celebracijų pereito antradienio vakare ir policija išvežė ne vien savininkus, bet ir kostumerius. Kaikurie negalėdami tuč tuojau užsistatyti bondso, išbuvo belangėj trejetą dienų.

P-lė Josephine Stanaitis Rengia Koncertą

Gerai žinoma Chicagos lietuvių dainininkė Josephine Stanaitis turės savo koncertą sekmadienyje, spalio 28 dieną, Dariaus Girėno svetainėje, 4416 S. Western Ave. Apart jos, dalyvaus taip pat ir visa eilė kitų artistų. Įžangos tikietai su taksais — $1. Po koncerto bus šokiai.

Karys V. Misiurevičius Atvyko Iš Italijos

Dalyvavęs keliuose mūšiuose Italijos kalnuose ir paskiau trumpą laiką išbuvęs Austrijoj, karys Vytautas Misiurevičius grįžo trejetai savaičių į Chicagą. Po atostogų jis manė vykti į Aziją, bet Japonijos kapituliacija sutrukdys jo planus.

Būdamas Italijoj, jis sutiko nemažai klaipėdiečių, kurie buvo paimti į vokiečių armiją.

P-nas Herman Pavilionis Vėl Chicagoje

Dailininkas Herman Pavilionis, kuris trejetą metų išdirbo Detroite, dabar vėl apsigyveno Chicagoje ir prisidėjo prie vienos didžiųjų architektų kompanijos.

Liuosu laiku jis vėl žada prisidėti prie lietuviško veikimo.

Jauna Cicero lietuvaitė, p-lė J. Mensvingiūtė laimėjo Populiarumo Kontestą Western Electric Kompanijos dirbtuvėse. Jos paveikslas tilpo taipgi ir Chicago Daily Tribune.

Mirė Dr. Stupnickas; Senas Bridgeporto Profesionalas

Atvyko į Ameriką 1889 Metais iš Krakenavos Valsčiaus

Pereitame ketvirtadienyje, Bridgeporte pasimirė Dr. M. J. Stupnickis, 88 metų, turėjęs ilgą profesionališką ir visuomenės kariera. Jo tėvai buvo ištremti iš Minsko apielinkės į Krakenavą, Žemaitijoje. Jis atvyko į Ameriką 1889 metais. Po pusantrų metų jis grįžo į Lietuvą. Sutvarkęs ten reikalus jis vyko atgal, bet kadangi tuo laiku Rusijoje siautė cholera, tai jo nenorėjo įleisti. Tik prigelbėjus Dėdei Šernui jis vėl pateko į šią šalį.

Dr. M. J. Stupnickas yra buvęs "Kataliko" menadžeriu, Simano Daukanto Draugijos pirmininku ir net parašė teatrališką veikalą. Keletą sykių jis debatavo su Dr. J. Šliupu, bet niekad nesusipyko ir jiedu skaitėsi gerais draugais.

Pasakojama, jog laike vienų debatų, Dr. J. Šliupas išdrožė savo kalbą, bet Dr. M. Stupnickas nesirodo. Publika pagaliau nustūmė jį į sceną ir reikalauja kalbėti. Bet vietoj argumentų, Stupnickis apsuko ranka skrybelę ir suriko: "Aš sutinku su tuom ką Dr. Šliupas pasakė, bet man nepatinka kam jis niekina Panelę Švenčiausią". Tuomi jis ir užbaigė savo kalbą.

Pastaruoju laiku, sulaukęs senatvės, Dr. M. Stupnickis mažai kur besirodė, nors ligonius ir priiminėjo. — **Kaimynas.**

Kartais Reikia Aiškiau Pasakyti Apie Vietą

Vienas mūsų laikraštis norėdamas pažymėti tulos "leidukės atostogas" pasakoja:

"....buvusi ilgametė raštininkė Moterių Sąjungos 20 kp. su mamyte atostogauja ir kepinasi saulės spinduliuose nepažymėtoje vietoje."

Man atrodo, kad jeigu kepinasi, tai kepinasi visa, o ne vien tik "nepažymėtoje vietoje". Todel tą neaiškumą ir norėjau atitaisyti, idant skaitytojai nesuprastų klaidingai. — **Draugė.**

Susirupino Kur Jie Valgys Per Visą Savaitę

Senberniams ir Rūgštaus Pieno Kliubo nariams atsirado nauja bėda. Nuo rugpiūčio 22 dienos užsidaro visai savaitei Healthy Food restoranas Bridgeporte. Kituose nelabai lengva įsibriauti, nes būna pilni. Kaikurie apgailėstauja, kad jauni būdami neišmoko nors sriubos išsivirti; dabar nereikėtų bastytis po visus užkampius. Blogiausiai yra tiems, kurie namuose nesugyvena su savo gaspadinėmis. — **Alfa.**

Lengvai Išrišo Atostogų Problemą

Kontraktorius Geo. Borchert, 10546 S. Artesian Ave. būna perdaug užimtas darbais ir negali pasiliuosuoti į atostogoms. Už tai jis sumanė parankesnį būdą. Ant savo gražaus apartmentinio namo jis pasistatė vasarvietę, kur yra užtektinai tyro oro ir saulės spindulių.

D. L. Kunigaikštis Algirdas mirė liepos 13, 1377 metais.

Baltojo Namo statymas Washingtone prasidėjo 1772 metais.

TRUMPOS ŽINIOS

Vincas Domkus, 4067 S. Richmond Ave. nusipirko "bungalow" 7154 S. Artesian Ave. ir ten neužilgo persikels gyventi.

Inž. A. Kiela, 3613 S. Halsted St. vakar, penktadienyje išvyko į Dayton, Ohio biznio reikalais.

Spėjama, jog ateinančioje savaitėje Chicagoje ir jo apielinkėse užsidarys apie 130 dirbtuvių, gaminusių karo reikmenis.

P-lė A. Dambrauskaitė, 3339 S. Morgan St. buvo išvykus į Wisconsiną atostogoms. Bet po kelių dienų taip nusidegino saulėje, kad turėjo ne laiku grįžti namo ir šauktis gydytojo.

Vargonininkų seime, kuris įvyks trečiadienyje, rugpiūčio 22 dieną, bus svarstoma tarp kitko ir tolimesnis "Muzikos Žinių" leidimas. Redaktorius prof. A. Pocius nusiskūdžia kad jam perdaug darbo.

P-nia J. Daužvardienė, Lietuvos Konsulo žmona, neseniai sugrįžo iš Worcester, Mass., kur ji viešėjo pas savo artimus.

Garfield Park Vyrų ir Moterų Pašalpinis Kliubas rengia pikniką rugpiūčio 26 d. Liepos darže, prieš autiškas kapines.

Amerikos Liet. Tarybos Delegacija Vyksta į Washingtoną

Dalis iš Chicagos, Dalis Iš Rytų

Šiam pirmadienyje išvyksta į Washingtoną Amerikos Lietuvių Tarybos Nariai: L. Šimutis, Dr. P. Grigaitis ir M. Vaidyla. Jų kelionės tikslas yra pasiteirauti Lietuvos reikalu ir įteikti valstijos departamentui tam tikrus pareiškimus. Jie žada grįžti į Chicagą ketvirtadienyje ar penktadienyje.

Šaukiamas taipgi ir tremtinių komisijos susirinkimas. Didžiausia problema, tai keli šimtai tūkstančių lietuvių, kurie buvo priversti apleisti savo tėvynę ir dabar klajoja vakarų Europoje.

Dabartiniu laiku Suv. Valstijų armijoj yra 1,100,000 kareivių virš 35 metų amžiaus.

CLASSIFIED

Labaratory Assistants

PATYRĘ FORMULAVIME IR PRITAIKYME SYNTHETIC FINISHES OF THE THERMO SETTING TYPE FOR PLASTIC DIVISION.

REIKALINGA MOKĖTI PRADINĖ BRAIŽYBA IR RANKŲ MIKLUMO.

POKARINĖ GALIMYBĖ NEAPRUBEŽIUOTA.

Del Tolesnių Informacijų Kreipkis arba Telefonuok

KEN MITCHELL — AURORA 8421

Lyon Metal Products Co.

Aurora, Illinois

Namų Taisytojas Kontraktorius

GEO. BORCHERTAS

Pertaiso Senus ir Stato Naujus Namus. Turi Pilną Apdraudą Savininkams ir Darbininkams.

10546 S. Artesian Av.

Tel. Cedarcrest 1739

Parsiduoda Namas

2 Fliatų, mūrinis, 6 ir 7 kambarių Fliatai. Karštas vanduo Stokeriu Šildomas. Geriausioj padėty. Marshfield Ave., arti 57-tos gatvės. Telefonuokit — Prospect 6088.

Parsiduoda Farma

Pardavimui Pienininkystės Farma. 60 akrų; 50 mylių į žiemių vakarus nuo Chicagos. Gera žemė. Su galvijais arba be jų.

JOHN VAISVILAS
813 West 35th St.
Dienomis—YARds 6776
Vakarais—PROspect 0467.

Phine Republic 5550

A. N. MASULIS & Co.

REAL ESTATE

LOAS - RENTING - INSURANCE
Since 1916 in Business
6641 S. Western Ave.
CHICAGO 36, ILL.

Del Lumber Yard and Mill

- Yard Foreman
- Yard Help
- Sawyers-Stricker Hand

Nuolatinis Darbas
Dvi Pakaitos

The Roeser Company

7737 W. Van Buren St.
FOREST PARK, ILL.

AUDITORIUM RESTAURANT
3131 S. Halsted St.

LIETUVIŠKI ir AMERIKONIŠKI VALGIAI SU GERIAUSIU SKONIU.
MANDAGUS PATARNAVIMAS.
P. Balčiunas ir M. Kovarski, Sav.

MERGINOS - MOTERYS
Dalį laiko: 7:30 iš ryto iki 12:30 pietų; arba 12:30 pp. iki 5:30 v.
Lengvas Darbas
65 centai į valandą.

LE MOYNE
2616 Grand Ave.

MARGUTIS

"DIENŽODIS" LEIDŽIAMAS NUO 11 BALADŽIO, 1932
1450 Kil. — 12 METAI

WHFC

(1450 Kil.)
Sekmadieniais — 1 val. popiet.
Darbo Dienomis — 9:30 v. v.
PENKTADIENIAIS NUO
7 iki 8 val. vakare

LIETUVIŠKA UŽEIGA

SCHLITZ ALUS
ir
Kitokie Gėrimai
Draugiškas Patarnavimas

Antanas Brazauskas

SAVININKAS

2853 W. 63rd St.

— Kas yra tavo žmonai, kad ji lankosi pas gydytoją?

— Matai, tai vis pasekmė prietarų.

— Kaip tai?

— Ji per trejetą savaičių tikėjo, jog gali vaikščioti No. 7 batukuose...

Monarch Liquor Co.
N. KANTER, Sav.
Specialėmis Kainomis
Čia Galite Gauti Degtinės, Brundės, Rum, Gin, Vyno Kordialų Įvairiausių Rūšių.
3529 So. Halsted St.
Phone YARds 6054

MARIAN I. AST

WATCHMAKER and JEWELER
Musical Instruments Finest Cutlery

4618 So. Ashland Ave.
Tel. YARds 2184

P. CONRAD
FOTOGRAFAS
Mūsų Studija Gražiai ir Moderniškai Įrengta
420 WEST 63RD STREET
Tel. Englewood 5883-5840

A. L. KUCHTA

Diamonds, Jewelry, Watches and Silverware
Complete Line of Gifts
EXPERT WATCH REPAIRS
2421 W. 47th St. – Phone Virginia 0990

Išpildyti ir Pasiųsti Šią Blanką

Please fill in this card (print) stamp and mail at once. We are going to build a permanent Honor Roll for all Servicemen of Lithuanian Descent from Cook County.
FOR HISTORICAL RECORD

HONOR ROLL and MEMORIAL REGISTRATION
DARIUS GIRENAS POST No. 271

(Rank) (First Name) (Middle Name) (Last Name)

(Serial Number) (Unit) (Branch of Service)

If died in Service? [] If honorable Discharge—When? .....

Nearest Relative .....
(Name)

(Street Address) (City) (Zone) (State)