SANDARA

THE LEAGUE

LITHUANIAN • NEWSPAPER

SANDARA
Published by the
Lithuanian National Leagues
of America
Consisting of 100 Branches Located
in all Principal Cities of the
United States
Adv. Agency — [illegible]
840 W. 33rd St., Chicago, Ill.
Yards 4789

METAI XXXI — PENKTADIENIS, SPALIO-OCTOBER 12 D., 1945 M. — No. 41

Gruožai

Rašo V. G.

PATYS SAU PRIEŠTARAUJA
SUOMIJA BUS SEKANTI
LIETUVOJ NE VISKAS
RAMU.

Sovietiški politikieriai vartoja visokius "triksus", kad tik apgauti kitas šalis. Kai amerikiečių ir anglų tarpe kilo protestai prieš rusišką imperializmą, tai Maskva ėmė "bažytis", jog "globojamos" tautos turi užtektinai laisvės. Įrodymui to, jie įsakė tarybiniam komisarui J. Paleckiui pareikšti per Vilniaus radio, kad Lietuvoje, girdi, esą perdaug rusų valdininkų ir juos reiktų pakeisti lietuviais. Bet apie tai nugirdo tik užsienis, nes vietiniams žmonėms nevalia turėti radio aparatų.

Aišku, be Maskvos pritarimo, J. Paleckis nebūtų išdrįsęs padaryti tokio pareiškimo.

Panašus "triksas" buvo pavartotas Lenkijoje. Sovietų valdžia pasisakė dovanojanti Lenkijai 20 kariškų laivų, kuriems vadovaus rusas admirolas Kilotai Abramov. Ta proga Dancige jau buvo paskelbta specialė šventė. Bet štai už dienos, kitos Varšuvos valdžia atsisako priimti tą "dovaną". Reiškia, gali suprasti, jog lenkai turi laisvės nepriimti sovietiškų dovanų. Tuom tarpu mažai kam atėjo į galvą, jog visos šios transakcijos tapo sugalvotos Maskvoje nuo pradžios iki galo.

Neseniai alijantų vadovybė surado nazių partijos sudarytą planą užnuodyti visus sąjungininkų nelaisvius, o paskiau tą patį padaryti su visa vokiečių tauta, kad ji nepaliktų vergauti svetimiems. Tas masinis žūdymas turėjo įvykti užkrečiant vandenį, maistą arba paleidžiant tam tikrus gazus.

Bet šį planą suardė greitas alijantų pasistumėjimas. Tai dar vienas įrodymas, jog nazių vadovybė buvo visiškai pakvaišusi.

Šioje Sandaros laidoje tilpsta labai įdomus aprašymas to, kas šiandiena dedasi Lietuvoje. Tas informacijas prisiuntė mums vienas buvusių "tarybinių" policininkų, kuris pereitam liepos mėnesy slaptai pabėgo į amerikiečių zoną Vokietijoj. Ką jis savo akimis matė ir ką pergyveno bolševikų okupuotoje Lietuvoje — jis vaizdžiai atpasakojo. Tai pirmutinis tos rūšies straipsnis, pasiekęs Ameriką.

Neseniai "Chicago Daily Tribune" tilpo toki pastaba apie Suomiją: "Populiarė nuomonė Helsinkuose yra ta, kad raudonieji, kurie dabar kontroliuoja suomių valdžią ir biznį, sujungs Kareliją, Ingriją ir Suomiją į vienetą ir paskelbs naują sovietinę respubliką, prarydami ir tuos kraštus kaip jie prarijo Lietuvą, Latviją ir Estiją".

Tas aišku kaip diena, bet klausimas ar sovietiška dalgė neatsikirs kartais į demokratinį akmenį?

Didžiausias mokslinis išradimas — atominė bomba, tampa pavojingiausiu įrankiu žmonių rankose. Kol ją valdo išimtinai anglo-saksai, tol dar pusė bėdos. Bet kas atsitiks kai visą paslaptį sužinos profesiniai imperialistai, kurie verčiasi plėšdami kitus? Tuomet ateitų tikra Dievo rykštė.

Neseniai Pabėges Iš Lietuvos Atpasakoja Kas Ten Ivyksta

Europai Skirta 600 Mil. Svarų Mėsos

Bus Aprūpinta Anglija Prancūzija, Holandija Ir Belgija

Washingtonas. — Paskutiniuose šių metų mėnesiuose Amerika yra pasižadėjusi pasiųsti į Europą 600 milionų svarų mėsos. Todel agrikultūros Departamentas įsakė skerdykloms atidėti 40 nuoš jautienos ir 20 nuo šimčių avienos. Manoma, jog tas atidėjimas nepakenks civiliems žmonėms.

Daugiausiai mėsos bus pasiųsta į Angliją, Prancūziją, Holandija ir Belgiją. Rusijai pasiųsti nėra numatyta.

Vokiečiai Išvežė 10,000 Varpų Iš Čechijos

Praha. — Oficialiai tapo paskelbta, jog laike okupacijos vokiečiai išvežė iš Čechijos 10,000 varpų, kuriuos perliejo į kanuoles. Tie varpai buvo gabenami laivais per Elbą į Hamburgą. Prahoje pasiliko tik seni, dideli varpai, kurių vokiečiai neįstengė nuimti nuo bokštų.

ANGLAI PASILAIKO LIUOSAS RANKAS

Nėra Nustatę Lenkijos Sienų Vakaruose

Londonas. — Anglų užsienio reikalų ministeris Bevin, atsakydamas parlamente į darbiečio John Martin paklausimą, užtikrino jog vyriausybė nėra davusi jokių pažadų Lenkijos vakarinių sienų klausime.

Bevin taipgi davė suprasti, jog kuo švelniau lenkai elgsis su buv. Vokietijos teritorijų gyventojais, tuo daugiau jie ras simpatijos angluose.

Graikų padavime sakoma, jog mažas dievukas Prometiejus pavogė iš dangaus ugnį ir parnešė ją žmonėms. Vyriausias dievas Zeusas, bijodamas kad ugnis nesunaikintų Olimpo galybės, pri kalė Prometiejų prie uolos ir jo kūną be sustojimo draskė plėšrieji paukščiai.

Tuo Promietieju dabar gali būti visa žmonija.

Kauno arcivyskupijos generalinis vikaras P. Jakubauskas ir kurijos kancleris Meleška atsišaukė į Lietuvos žmones sekančiai: "Todel paklausykite bažnyčios, paklausykite valdžios, paklausykite savo mielosios Tėvynės, meskite kerštą, meskite ginklus ir grįžkite į kilnų atstatymo darbą".

Tokį atsišaukimą padiktavo visagalinčio Gedvilo raštinė ir po juo turėjo pasirašyti minėti dvasiškiai. Bet tas jau aiškiai parodo, jog lietuviai kovoja už savo laisvę iki paskutinių.

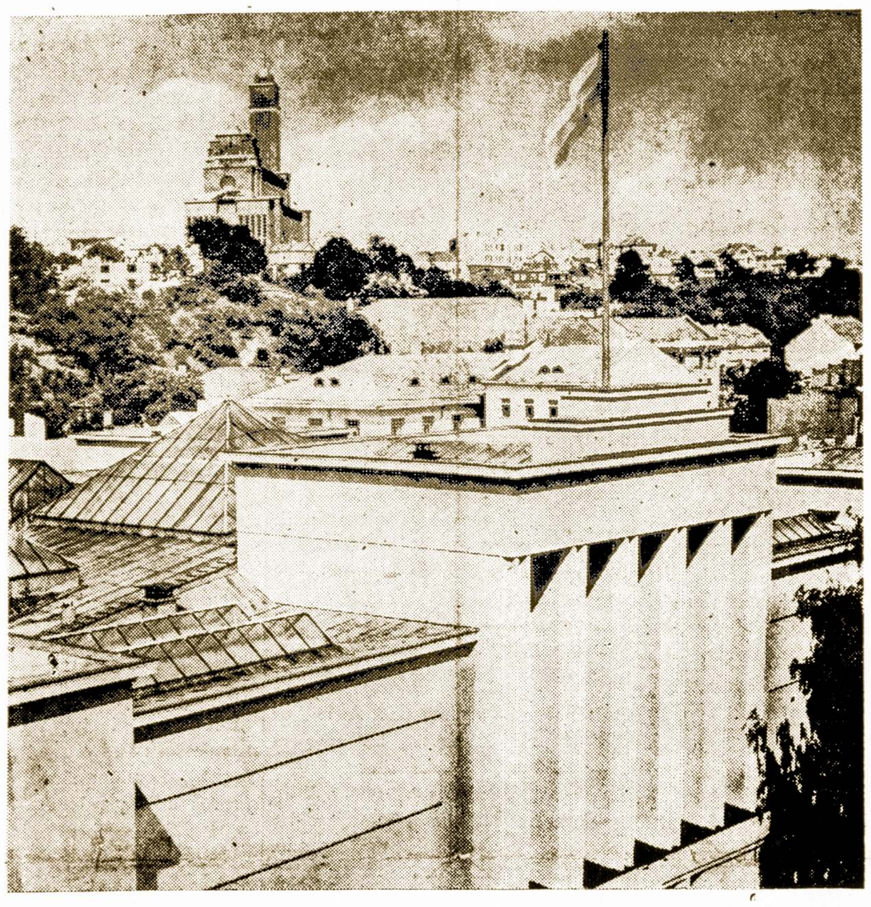

Visi Skubiai Ruošias Am. Lietuvių Kongresui Chicagoj

KOMISIJA JAPONAMS VALDYTI TIK PATARS

Amerika Nepriėmė Molotovo Reikalavimo

Washington. — Senato užsienio reikalų komisijos pirmininkas Connally pareiškė, jog Suvienytos Valstijos nesutiko ir nesutiks, kad keturios šalys dalyvautų Japonijos valdyme. Įsteigtoji keturių alijantų komisija turės tiktai patariamąjį balsą.

Kaip žinome, Londono konferencijoj Molotovas reikalavo, kad Japonijos okupacijoje lygiomis teisėmis dalyvautų ir Sovietų Rusija.

PAGAMINTA NAUJAS CHEVROLET MODELIS

Pirmas Automobilius, Išėjęs Nuo 1942 Metų

Pirmas automobilius "Chevrolet" firmos, 1946 metų modelio, pasirodė Kansas City. Toji firma buvo paliovusi gaminti automobilius 1942 metais. Nauja mašina yra dviejų tonų, žalios spalvos. Priešakis yra trupučiuką sunkesnis ir platesnis. Motoras gi pasilieka toks pat kaip ir 1942 metais. Jei streikai ilgai nesitęs, tai iki naujų metų bus išleista apie 50,000 mašinų.

Daug rankų didžią naštą pakelia.

Chicagiečiai Ruošiasi Visus Šauniai Priimti

Pasikalbėjus su Kongreso Rengimo Komisija teko patirti, jog paruošiamieji darbai eina stropiai ir planingai. Atvykusiems iš kitur delegatams bus parūpinta nakvynė, viešbučiuose ar privatiniuose būtuose. Tik prašoma, kad išrinktieji delegatai arba šiaip veikėjai, atvykstą į kongresą yra prašomi iš anksto pranešti, kad būtų galima jiems rezervuoti kambariai.

Posėdžiai įvyks puošniojoj Kongress Hotelio salėje, prie kurios yra kitokių salių pasikalbėjimams. Kadangi sesijos tęsis tris dienas, tai vakarais manoma surengti tam tikrų pramogų, kuriose delegatai galėtų vieni su kitais susipažinti.

Rengėjai pageidauja, kad į šį istorinį Amerikos lietuvių suvažiavimą atvyktų atstovai iš visų mūsų kolonijų. Momentas yra labai svarbus, nes lemiančioji Lietuvos likimą valanda jau prisiartino. Todel sukruskime visi ir neužmirškime, jog nuo šio Kongreso daug kas priklauso.

Portugalijoj Reikalaujama Laisvų Rinkimų

Lisbon. — Demokratinės grupės Portugalijoj pradėjo ruošti masinius mitingus, reikalaujant kad už šešių mėnesių visoje šalyje būtų paskelbti laisvi rinkimai į krašto parlamentą. Iš

Mirė F. E. Virkus, "Karalius Faustin"

Tris Metus Valdė Salą Kaipo Karalius

Šiomis dienomis New Yorke pasimirė Faustinas E. Wirkus, lietuvių kilmės, kuris pagarsėjo kaipo La Gonave salos karalius. 1925 metais, tarnaudamas marinuose, F. E. Wirkus buvo pasiųstas į tą salą kaipo administratorius ir patarėjas. Bet vietiniai jį taip pamėgo, kad išrinko karalium Faustinu II ir aklai jo klausė.

Po. trijų metų jam ten nusibodo ir jis grįžo į Ameriką ir užsiėmė paskaitomis bei knygų rašymu. Prasidėjus antram pasauliniam karui jis grįžo į marinus ir gelbėjo lavinti naujokus. Jis mirė 49 metų amžiaus.

Paraše 365 Puslapių Laišką Kongresmanui

Washingtono. — Atstovas J. Rankin (dem. iš Miss.) prieš keleta dienų gavo nuo vieno vyro iš Hot Springs, Ark. laiška 365 puslapių ir 350,000 žodžių. Kongresmanas sakosi, jog tai ilgiausias laiškas, kokį kada yra gavęs Kongreso atstovas. Jį parašyti ėmė porą mėnesių.

Estų Jūrininkai Dirba

Stockholm (LAIC) — Estų tremtinių laikraštis "Eesti Teataja" praneša, kad 100 estų jūrininkų prisirašė prie švedų jūrininkų unijos.

Pirštu duonos nenurieksi.

Klaikus Gyvenimas Po Sovietišku Padu

Šie Gražesni Kauno Pastatai Išliko Sveiki

Vienam iš daugelio Vokietijoje gyvenančių lietuvių š. m. birželio m. pradžioje teko sugrįžti Lietuvon kaip buv. 1940-41 m. liaudies milicininkui ir komjaunuoliui ir eiti milicininko pareigas, pamatyti Kaunas, pagyventi Vilniuje, aplankyti Panevėžį, Marijampolę, per mėnesį laiko pamatyti ir patirti dabartinį gyvenimą Lietuvoje kasdienybės šviesoje, paskui mesti liaudies tvarkdario pareigas ir slapta grįžti į Vokietija. — Neimdami atsakomybės, paduodame čia jo pasakojimų santrauką.

Kauno Vaizdai.

Kaunas daro sveiko miesto įspudį. Judėjimas gana gyvas, palyginus su Vilnium. Krautuvėse matyti daug vokiškos kilmės prekių. Krautuvių užrašai lietuviški, o įstaigų — lietuvių ir rusų kalbomis. Žmonės maitinasi pagal korteles. Duonos norma beveik padvigubinta, kaip buvo prie vokiečių, bet sviesto, mėsos, riebalų ir vaikams pieno nėra ir gauti neįmanoma, nors kortelėse ir yra skirtas davinys. Šiaip kainos labai aukštos: kilogr. duonos 2—4 červoncai, sviesto kg. 15—15 červ. Darbininko ir valdininko mėnesinis uždarbis siekia apie 30 červ.(?) Žmonės skundžiasi visišku pinigų neturėjimu. Labai įsigalėjusi mainų prekyba. Įvairius daiktus mainams atsiveža iš Vokietijos rusų kariai.

Kaune sugriovimų nedaug. Išdegusi Vilijampolė, apdegęs Savanorių prospekto gale Geležinių Vartų rajonas ir vilų rajonas už radio stiebų. Aleksote išdegęs Chemijos Institutas, miesto centro sudegusi prie pašto buvusi vegetariška valgykla ir yra degimo žymių Nemuno Žiemos Uoste ties Daukanto ir Maironio gatvėmis.

Geležinkelio stotis ir geležinkelio dirbtuvės visiškai sunaikintos. Tunelis jau atstatytas. "Maisto" fabrikas iš tolo atrodo sveikas, bet iš tikrųjų yra apgriautas ir dabar skubiai atstatomas. Kai kurie skyriai jau veikia. Juose skerdžiami iš Vokietijos atvežami gyvuliai. Nemuno tiltai atstatyti. Mažiausiai buvo nukentėjęs Aleksoto tiltas. Panemunės tiltas dar tik baigiamas pilnam naudojimui paruošti.

Žemės Ūkio, Prekybos ir Pramonės, Saugumo Departamento, Ateitininkų, Darbo Rūmų pastatai nesugriauti. Sveiki pastatai Pažangos, Pienocentro, Žemės Banko, Karo Muziejaus, Lietuvos Banko, Teisingumo Ministerijos, Taupomųjų Kasų, Centrinio Pašto rūmai sveiki, tik sužalotas stogas. Išliko sveiki ir veikia Ragučio, Perkūno alaus bravorai ir Kauno Audinių ir Litekso fabrikai. Centrinėse gatvėse matyti šaudymo žymės, nubyrėjęs tinkas, bet sugriovimų nėra.

Veikia Liet_kis, Pienocentras, Valgis. Įstaigų tarnautojai beveik išimtinai moterys ir senyvo amžiaus vyrai. Batsiuviai, kirpėjai ir kiti smulkūs amatninkai prievarta neverčiami jungtis į artelės, bet privatūs amatninkai ir prekybininkai apkraunami dideliais mokesniais, kurių niekas nepajėgia mokėti ir nemoka.

(Tąsa ant 5 pusl.)

Kas Bus Ateityje Dardanelų "Bosu"?

Diplomatiniai Pasikalbėjimai Tęsiasi

Londonas. — Anglų valdžios "spoksmanas" pranešė, jog jų ambasadorius Ankaroje kalbėjosi su turkų užsienio ministeriu apie pakeitimą Dardanelų priežiūros, kurią nustatė Montreau konvencija. Anglų supratimu toji sutartis reikia peržiūrėti, suteikiant tam tikrų privilegijų Rusijai.

Alijantai nusitarė atskirai tartis tuo reikalu su Turkija, kad neatrodytų, jog daromas bendras spaudimas į turkus, kad tieji nusileistų. Rusija pirmiau grąsino turkams invazija, bet vėliau trupučiuką aprimo.

Geram arkliui nereikia botago.

Californijoj Užsiliko Dar Laukinių Avių

Prie San Bernadino, Cal. buvo pastebėta labai reta šiais laikais laukinė avis, su ilgais ragais. Prieš šimtą metų jų ban dos ganėse Big Bear ežero apielinkėse. P-ni P. Charles Krauth pasakoja, jog kai sėdėjo netoli vandens, iš miško išlindo laukinis avinas, kuris artinosi prie jos. Bet kiti žmonės pribėgo ir nuvijo jį.

Atbėgo į Laisvę

Stockholm (LAIC) — Dagens Nyheter pranešimu, gurp. 12 d. į Gotlando salą atplaukė 2 metrų laivelis. Jame buvo du jauni latviai, kurie iš kuršo paspruko visai neseniai.

Cornegie-Illinois Steel Corp. nusiskundė, jog iš priežasties nepristatymo anglies, gamyba yra sustojusi.

SANDARA

THE LEAGUE

LITHUANIAN NEWSPAPER

LITHUANIAN WEEKLY NEWSPAPER
Published Every Friday by the
LITHUANIAN NATIONAL LEAGUE of AMERICA
Editorial Office:
840 West 33rd St., Chicago Telephone Yards 4789

SUBSCRIPTION RATES:
In The United States per year $2.00
In Canada and All Foreign Countries per year $3.00

Entered as second class matter OCTOBER 25th, 1926, at the Post Office at Chicago, Illinois, under the ACT of MARCH 3, 1879.

Sandara yra Savaitinis Laikraštis, leidžiamas kas Penktadienis.
Sandara yra Organas Amerikos Lietuvių Tautinės Sandaros,
840 West 33rd St., Chicago, Illinois
UŽSAKYMO KAINA:
Suvienytose Valstijose metams $2.00
Užsienyje metams $3.00

Reikalinga Daugiau Negu Laisvų Balsavimų

Valstijos sekretoriaus pavaduotojas Dean Acheson, atsakydamas į kongresmano iš Wisconsin p. Hull užklausimą, tikrina jog Suvienytų Valstijų vyriausybė reikalauja laisvų ir nesupančiuotų balsavimų Lenkijoje — "to press for free and unfettered elections in Poland". Toks pat nusistatymas, beabejo, taikomas Balkanų šalims, Vengrijai ir Austrijai.

Tai yra kilnus mūsų vyriausybės nusistatymas. Kiekviena tauta privalo turėti teisę išsirinkti tokią valdžią, koki jiems patinka. Bet ar gi jau tas viskas ką reikėtų suteikti išlaisvintoms iš nazių šalims? Toli gražu ne! Tos šalys trokšta ir laukia ne vien laisvų rinkimų, bet prašalinimo raudonosios armijos, su visa slapta policija ir koncentracijos stovykloms.

Tol, kol Sovietai laikys savo kariuomenę okupuotose šalyse, tol vietinė valdžia, kad ir demokratiniai išrinkta, neturės galios. Neseniai Vengrijos sostinė Budapeštas laisvai išsirinko miesto tarybą. Komunistai gavo mažuma balsų. Bet kol Budapešte sėdės sovietinis karo komendantas, taryba turės klausyti jo įsakymų.

Panašiai atsitiktų ir Lenkijoje, pravedus tikrai demokratinius balsavimus. Kol ten tupės raudonarmiečiai ir jų žvalgyba, tai vietinė valdžia jausis vis vien kaip zuikis tigro narve.

Ko Amerikos vyriausybė turėtų reikalauti, tai atstatymo pilnos nepriklausomybės toms šalims, kurias dabar laiko okupavę rusai. O to, apgailėtinai, nesigirdi nei Washingtone, nei Londone. Atrodo, jog ką tai norima apeiti ir pridengti gražiomis be turinio frazėmis.

Įsikarščiavę Žmonės Dažnai Netenka Lygsvaros

Keletą kartų mes esam įdėję p. Z. Jankausko, iš Philadelphijos, straipsnius, raginančius Amerikos lietuvius prie vienybės. Bet kuo daugiau jis rašo, tuo daugiau jis rodo palinkimo tą vieningumą griauti.

Vėliausiai prisiųstame rašinyje p. Jankauskas jau bando sukelti audrą šaukšte vandens, puldinėdamas be atodairos ir arogantiškai šaukdamas: "Mūsų vadai, tie politikieriški peštukai, vargina tą vargšą žmogų (visuomenę) kaip tik jie nori..." P-nas Z. Jankauskas mato krislą svetimoje akyje, bet nemato rasto savoj. Jis kaip tik yra vienas nedaugelio, kuris vargina mūsų visuomenę savo barškėjimais.

Toliau tas rašte mokintas vyras sako:

> "Lietuvos bylą ginti, aišku kaip giedri diena, vieta tinkamesnė yra Washingtonas, negu Chicaga. Bet ar ALT. (Amerikos Lietuvių Tarybos — **Red.**) vadus-politikus gali kas kitas pertikrinti ir išprašyti jų sutartinai važiuoti į Amerikos sostinę, jei ne jųjų sumanytas suvažiavimas? Ne. Spaudos žinios apie tai liūdija."

Pagal p. Jankauską išeitų taip: tie lietuviai arba jų organizacijos, kurios nori užtarti Lietuvą turi ne tiktai nuvažiuoti į Washingtoną, bet tenai ir apsigyventi, nes jokiam kitam mieste, jokioj kolonijoj mūsų balsas ir prašymai pasak p. Jankausko, neturi reikšmės. Nuostabu, kad patsai p. Jankauskas dar tebėra Philadelphijoj, o ne Washingtone!

Kuomet daugelis organizacijų ir rimtų veikėjų užgyrė Amerikos Lietuvių Kongreso sušaukimą Chicagoje, tai jie turėjo sveikų argumentų ir jie žinojo ką daro. Jeigu p. Jankauskui arba jo keliems bičiuliams tas atrodo blogu ir nerimtu dalyku, tai tegul jie važiuoja ar keliauna kur tik jiems patinka.

Ko Jis Ištikro Važiuoja į Lietuvą?

Bolševikų spauda neseniai paskelbė, jog spalio 11 dieną išvažiavo į Lietuvą musiškių bolševikų maršalka ir neva Lietuvai Pagelbos Teikimo pirmininkas Antanas Bimba. Jo kelionės tikslas esąs pasitarti apie siunčiamų iš Amerikos dovanų išdalinimą.

Jau jeigu žmogus iš Brooklyno turi važiuoti į Lietuvą kad paaiškinti kaip dalinti dovanas, tai jau čia kas nors negero. Atrodo, kad vietiniai bolševikų agentai yra tokie neišmanėliai, jog negali atskirti kelinių nuo sijono ir nežino kas priklauso vyrams, o kas moterims. Todel jie turėjo pasišaukti iš Brooklyno patį gudriausį ekspertą, kad išrišti jiems tas problemas.

Bet A. Bimba, žinoma, turi didesnių ambicijų. Gavęs lėšų iš rusų šalpos fondo padengti kelionės išlaidas, jis nesisarmatys pasisakyti Lietuvoje atstovaująs Amerikos lietuvius ir aiškins visiems, kurie jo klausys, kad išeivija džiaugiasi sovietiška Lietuva ir savo brolių pavergimu. Išgirdę tokį autoritetingą Bimbos pranešimą Lietuvos žmonės pajus netekę paskutinių draugų ir greičiau nulenks savo galvas prieš visagalintį Staliną.

Taigi, apart skirstymą kelinių nuo sijonų bolševikų Bimba tikisi gerokai pasitarnauti ir savo "bosui", Kremliaus diktatoriui.

Įtartinas Nutylėjimas Apie Tuos Prasikaltėlius

Anglų savaitraštis "Weekly Review" iškėlė aikštėn jau beveik užmirštą 10,000 lenkų karininkų nužūdymą Katynės miškuose, netoli Smolensko. Jeigu tą piktadarybę atliko vokiečiai, tai kodel iki šiam laikui nei vienas jų nesuimtas ir neatiduotas teismui. Juk ne visi jie galėjo pabėgti arba pasislėpti.

Amerikiečiai ir anglai surado kas užmušė jų vieną ar kitą nelaisvį ir atidavė tardymui. Čia gi paliečiamas klausimas 10,000 gyvybių, taip žiauriai sunaikintų. Keista, jog ir patys rusai nieko nesurado ir nieko neješko. Matys, jie vengia apie tai ir prisiminti, del aiškių priežaščių.

Iš savo pusės mes norėtumem pridėti, jog tūkstančiai buvusių Lietuvos karių panašiai buvo nužūdyta ir užkasta įvairiose vietose, pirma negu ten atėjo vokiečiai. Šis dalykas irgi reikalauja pilno nušvietimo.

Apžvalga...

JIE PILA VANDENĮ Į SOVIETIŠKĄ MALŪNĄ

Net ir po sugriuvusios Londono konferencijos kaikurie įtakingi amerikiečiai neatsikrato vaikiškų iliūzijų, jog peikiant save ir giriant Sovietus neįkvėpsi pastariesiems Šventos Dvasios ir nepadarysi jų sukalbesniais.

Vienu tokiu savo šalį plakančių strategų virto buvęs valstijos sekretoriaus padėjėjas Sumner Welles, kuris savo straipsniuose verkšlena, kad vakarinės demokratijos — Anglija ir Amerika parodžiusios praeityje tiek nedraugingumo Sovietų Rusijai, kad toji dabar turi pamato pati rūpintis savo saugumu ir pratęsti įtakų sferą kur tik jai patinka.

P-nas Sumner Welles kalba taip, kaip kalbėjo daugelis pran cūzų politikų ir laikraštininkų 1938 ir pirmoj daly 1939 metų: "Oh, Hitleris? Jis tik bando atitaisyti padarytas vokiečiams skriaudas ir daugiau nieko. Karščiuotis del to nėra verta!" Tikra nelaimė, kad panašių politikų priviso ir mūsų tarpe.

TREMTINIAI NEGALI GRĮŽTI Į SAVO KRAŠTĄ

Anglų savaitraštis "White Hall News" vaizdingai nupiešęs tremtinių padėtį, aiškina del ko jie dabar negali grįžti į savo tėvynę:

"Sušaudymai ir deportacijos, kurias bolševikai įvykdė 1940 metais ir pirmoj daly 1941 m. žmonių protus pripildė baime. Todel jie bėgo nuo raudonosios armijos. Pabaltijo piliečiai, kurie yra vakarų Voketijoje, negali grįžti į tėvynę.

"Dabar jau patikrintos žinios rodo, kad sovietai už akių yra nuteisę šiuos pabėgėlius. Didelį skaičių, ypač inteligentijos jie yra nuteisę mirtimi, o visus kitus, kurie yra išvykę — 2 metams išsiuntimui į Sibirą, kas praktiškai reiškia mirties bausmę".

Taigi, ar reikia stebėtis, kad tremtiniai ir gyvendam skurdžiose sąlygose, jokiu būdu nesutinka pakliūti į sovietų nagus.

DVIEJŲ SANDAROS APSKRIČIŲ SUVAŽIAVIMAI

Sekmadienyje, spalio 21 dieną įvyks Sandaros apskričių suvažiavimai Mass. ir Conn. valstijoje. Pirmasai susirinks South Bostone, o antras — New Britain. Mes tikimes kad abu suvažiavimai bus pasekmingi ir sutrauks daug atstovų bei veikėjų.

Jie įvyksta gana svarbiu momentu — prieš pat Amerikos Lietuvių Kongresą, kuriame reikalinga kuoplačiausia reprezentacija iš Naujos Anglijos. Taip pat ne paskutinėj vietoje stovi ir mūsų, sandariečių, veikmė. Kaikurie plačiaburniai ir prisimetėliai bando suardyti mūsų eiles, paskleisti šmeižtų, apjuodinti pavienius darbuotojus. Tokius elementus turime numaskuoti ir parodyti jiems duris.

Sandara šiandie yra pasirinkusi tiesų ir garbingą kelią gelbėti Lietuvą ir atlikti kitokius svarbius darbus. Nuo to kelio mes nemanome pasitraukti.

NE MAN SKIRTA

Pažinau aš mergužėlę
Už trijų laukelių,
Belankydams ją numyniau
Daug plačių takelių.

Graži buvo kaip lelija,
Kaip vyšnia žydėjo;
Jos veidai kaip rasa gryna
Nuo saulės spindėjo.

— Mergužėle, būsi mano
Nuo šio rudenėlio;
Tik palauki ir neduoki
Kam kitam žodelio...

Greit prabėgo vasarėlė
Kaip viena dienelė,
Ir užmiršo ką žadėjo
Jaunoji mergelė.

— Negaliu aš tavo būti
Ir tave mylėti;
Spiria man sena močiutė
Už kito tekėti.

Nors jis turi didį dvarą
Ir žalią karietą,
Bet su tau, berneli mielas,
Aš pereičiau svietą!

Išvažiavus į jo dvarą
Aš kaip gėlė džiūsiu;
Su tavim kad ir bakužėj
Aš laiminga būčiau...

Ji Pati Traukia

Motina: — Tai negražu taip traukti katę už uodegos!

Vaikas: — Aš tik laikau už uodegos, o katė pati traukias...

Kartais ir karvė kiškį paveja.

PER MANO KOSTUVĄ

Sovietinės valdžios patvarkymu, visose Lietuvos bažnyčiose panaikinama lotyniškos maldos ir giesmės. Pamaldos turi būti vietinėm kalbom.

Bolševikų agentai, kurių galvos persilpnos išmokti lotyniškai, bijosi kad dvasiškiai nepasakytų Viešpačiui ko nors negero apie bolševikus.

Matyt, jų sąžinė yra labai ir labai nerami.

Vienas neva tautininkų laikraštis Amerikos Lietuvių Kongresą Chicagoje pavadino "suvažiavimu stockyarduose".

Šis pavadinimas nėra tikslus. Ir štai del ko. Didieji triukšmadariai nesirengia dalyvauti tame suvažiavime todel ir į stockyardus nebus ko pasiųsti...

Mokslininkai ilgai laužė galvas kad išrišti klausimą kokį vaisių Viešpats uždraudė valgyti Adomui ir Jievai rojuje.

Atsakymas tik neseniai surastas: tai paprasta banana, kuri buvo skaitoma dievų maistu.

Jeigu taip, tai mes visi nusidedam sekdami gudriosios Jievos pėdomis ir valgydami bananas.

Sakoma, jog pasažieriniai orlaiviai turės miegamus kambarius, vonias, valgyklas, poilsio kambarius ir galės pakelti virš 200 pasažierių.

Bet kada gi tuom viskuom pasažieriai naudosis, jei iš New Yorko į Londoną skridimas tęsis vos keletą valandų?

Dvi moteriškės kalbasi:

— Mano vyras mėgsta muziką. Kaip tik man reikia pinigų, atsisėdu prie piano pagroti jo mylimiausią meliodiją ir jis man tuojau paduoda dešimkę.

— Mano vyras yra dar geresnis. Dar neprisiartinu prie piano, o jis tuojau paklausia: "O kiek gi tau reikia pinigų?"

Į okupuotąją Lietuvą nesenlai išvyko Brooklyno komunistų generolas Bimba. Jis sakosi atstovausiąs Russian Relief Fund.

Pats visą laiką gyvendamas iš Maskvos "reliefo", Bimba dabar turės progos atsidėkavoti savo bosams asmeniškai.

Išminčių knygose yra užrašyta:

Pievų gėlės išleidžia savo žiedus del to, kad jos yra laisvos nuo šaknies iki viršūnių.

Teko nugirsti, jog Amerikos Lietuvių Misija rengiasi važiuoti į Washingtoną svarbiais reikalais.

Prie tos progos aš norėčiau padaryti pastabą: vyrai, tik šį kartą neužpirkite mišių už Lietuvą, nes ji dar nėra mirusi.

Lenkų valdžios galva Varšuvoje Osubka-Morawski pareiškė, kad rinkimai Lenkijoje įvyks tada, kai grįž namo visi tremtiniai.

O tremtiniai bijosi grįžti kol bolševikai ten gaspadoriauja.

Tuo būdu rinkimai tebėra už devynių jūrų, už devynių kalnų. **Eolas.**

P-nia A. Devenienė Lankėsi Washingtone

Trečiadienyje, spalio mėn. 10 dieną p-nia A. Devenienė buvo nuvykusi iš Waterburio, Conn. į Washingtoną ir kalbėjosi su valdžios pareigūnais lietuvių tremtinių reikalais.

Jie Nori Kad Amerika Tiktai Pataikautų Sov. Rusijai

Pataikautojai Sovietams Pučia Visais Ragais

Karo Dalykų Žinovai Pradeda Nerimauti

Šiuo metu Amerikos užsienio politikoje eina persilaužimas. Nustebinta Sovietų Rusijos elgesiu Europoje ir išdidžiais reikalavimais Azijoje bei Afrikoje, mūsų vyriausybė pamatė, kad vien pataikavimais toli nenueisi ir kuo daugiau nuolankauji Maskvai, tuo daugiau ji šiaušiasi. Valstijos sekretorius Byrnes todel nusitarė užimti griežtesnę poziciją ir nuo jos nenusileisti.

Bet kaip tik Amerika ištiesė savo nugarkaulį, tuojau visokie Sovietų pataikautojai pradėjo pūsti ragais, kad negalima pykinti Maskvos. Net toks "New York Times" atsiliepė:

"Neabejotina yra, jog niekas pasaulyje nėra taip svarbu, kaip geri santykiai su Rusija".

Visa eilė komentatorių ėmė šaukti, jog mes nesuprantam rusų, jog reikia su jais gražiuoju gyventi, kad ir išsižadant tradicinės mūsų politikos ir paliekant Europą raudono vilko suėdimui.

Tuom tarpu iš kitos pusės Amerikos generalinio štabo atstovai reikalauja palaikyti stiprią jėgą apgynimui užsienio politikos ir sustabdymui naujų imperialistų. Senatorius Ball, kalbėdamas priminė, jog Suv. Valstijų armijos demobilizacija turi būti sulaikyta tol, kol rusai nepasakys ko ištikro jie siekia Europoje.

Valstijos departamentas iki šioliai nepasisakė kokios pozicijos jis laikysis ateityje. Galimas daiktas, jog patriukšmavus ir diplomatiškai pasiginčijus, Sovietams bus padarytos naujos nuolaidos. O gal Amerika vėl nusitars imtis savo istorinės rolės būti laisvės ir pavergtųjų gynėja.

Ką Svarstys Lietuvai Remti D-jos Seimas?

Lietuvai Remti Draugijos valdyba ir komisijos savo suvažiavime nutarė šaukti specialų seimą lapkričio 11 dieną, Sandaros svetainėje, So. Bostone. Skyrių atstovai prašomi dalyvauti.

Seime bus svarstoma pasiuntimas Amerikos Lietuvių Kongresui didesnės sumos pinigų, delegatų paskyrimai, vajaus — maršruto reikalas. Vajaus komisijon išrinkti: Jonas Steponaitis, Jonas Tuinila ir St. Strazdas.

— J. K.

Ona Račkienė Prisiuntė Du Prenumeratu

Mūsų žymi darbuotoja Los Angeles, Cal. p-nia Ona Račkus šiomis dienomis prisiuntė mokesnį už du naujus skaitytojus, kuriais yra K. Lukšis, 710 Van Ness Ave., Hollywood, Cal. ir J. Mason, 1529 No. Allen Ave., Pasadena, Cal. Smagu pažymėti, kad mūsų spauda platinasi ir Pacifiko pakrantėse.

Gera Žinia Rūkytojams

Daug nesmagumų pastaraisiais metais pergyveno rūkytojai cigaretų ir cigarų. Bet jie nesiskundė, žinodami jog pirmenybė priklauso mūsų kareiviams.

Bet štai šiomis dienomis paskelbta linksma žinia: kariuomenė atšaukė užsakymą 25 milionų kartunų cigaretų ir 51,000,000 cigarų. Tas viskas dabar teks civiliams.

Pirkite Karo Bonus ir Stampas

PASKOLOS DAROMOS
ant Pirmų Morgičių
už pigesnį nuošimtį—be komišino
PAS

MUTUAL FEDERAL
Savings and Loan Ass'n of Chicago
2202 WEST CERMAK ROAD Telefonas CANal 8887
BEN. J. KAZANAUSKAS, Raštininkas

ANTHONY B. PETKUS

Nuliudimo Valandoj
Kreipkitės į
ANTHONY B. PETKUS
Laidotuvių Direktorius
DVI MODERNIŠKOS KOPLYČIOS JŪSŲ PATOGUMUI:
6812 So. Western Avenue, Chicago
Telefonas GROvehill 0142
1410 So. 50th Avenue, Cicero
Telefonas CICero 2109
Mūsų patarnavimas yra greitas, mandagus ir Jūsų finansiškam stoviui prieinamas.

Apie Įvairius Dalykus

Nemokėjo Kaip Reikiant Nuduoti Tikro "Probasčiaus"

Chicagos policija areštavo Stanislovą Prybyszą, 60 metų, kuomet tas atėjo į stotį dvasiškio sutone ir pareikalavo kad jam leistų pasimatyti su Hermanu Froelich, 64 metų, įtariamu brangių dalykų vogime. Lankytojas sukėlė policijos įtarimą, nes jo aprėdalas keistokai atrodė. Čeverykai nevalyti, o iš po sutono matėsi apipurvintos kelinės.

Patyrinėjus paaiškėjo, jog S. Prybysz yra sėdėjęs kalėjime už vagystes.

Anglijai Gresia Sumažėjimas Gyventojų

Padarytas visoje Anglijoje gyventojų sąrašas rado alarmuojantį sumažėjimą vaikų skaičiaus šeimose. Gimimų skaičius, palyginus su 1870 metais proporciniai nupuolė iki pusės.

Valdžios išleistoje "Baltoje Knygoje" nurodoma, jog gyventojų mažėjimas esąs pavojingesnis už patį karą. Manymas buk blogos ekonominės aplinkybės veikia į vaikų skaičių neatlaiko kritikos, nes sumažėjimas daugiau paliečia turtingesniuosius, negu paprastus darbininkus.

Sukilimai Holandijos Salose

Iš Singaporo atėjo žinia, jog sukilimai Holandų Indijos salose plečiasi į visas puses. Anglai pasiuntė savo kariuomenės į Batavijos, Borneo ir Javos salas, kad numalšinti sukilėlius. Pastarieji sako, kad jie kovos iki neatsieks pilnos nepriklausomybės.

Kokiu Būdu Atsirado Lošiamos Kortos?

Kortos buvo išrastos Hindustane, Indijoj, septintame amžiuje. 1392 metais prancūzas Jack Gungoneur nupiešė kortas maža daug taip, kaip jos atrodo šiandien. Jis pagamino 52 kortas, tiek, kiek yra savaičių metuose. Keturios "mostys" reiškė keturias visuomenės klasias arba luomus.

Švedų Stebėtojai Atydžiai Seka Karo Nusikaltėlių Aiškinimą

Stockholm (LAIC) — Morgon Tidningen praneša, kad švedų vyriausybė yra prašiusi leidimo turėti savo stebėtojus dabar vedamame karo nusikaltėlių aiškinime Vokietijoje. Ypatingai švedai domisi asmenimis, kurie šio karo eigoje galėjo būt susiję su vokiečių šnipinėjimo tinklu Švedijoje. Panašus bendradarbiavimas jau nustatytas su Danija ir Norvegija. Taip pat, švedų vyriausybė daro žygius turėti savo stebėtojus nustatyme karo nusikaltėlių teisme Nuremberge.

Kubos Konsulas Portugaliojoje Vedęs Lietuvaitę

Mūsų korespondentas Portugalijoje praneša, kad tenai esančio Kubos konsulo žmona, ponia Espinoza, yra lietuvaitė. Ji gimusi Pagėgiuose, bet šeimos kilimu — Šiaulietė.

Lietuvą apleido teturėdama tik 9 metus, ir nuo to laiko negirdėjo nė žodžio lietuviškai; tačiau ji interesuojasi lietuvių kalba, ir tiek ji, tiek jos vyras, rodo nemažai simpatijų Lietuvai ir lietuviams.

TRUMPOS ŽINIOS IŠ BOSTON, MASS.

Didelis Subruzdimas Spalio 21 Dieną

Sandaros 7-ta kuopa nutarė pasiųsti du atstovu į šaukiamą Amerikos Lietuvių Kongresą Chicagoje. Atstovais išrinkta S. Jakubauskas ir K. Mereškevičius. Taipgi nutarė pasveikinti suvažiavusius su $25.00 auka.

—:—

Sandaros 7-ta kuopa rengia vakarienę pagerbimui savo kuopos narių ir narių vaikų — kareivių grįžusių iš kariuomenės. Vakarienė įvyks Spalių 21 dieną, Lietuvių salėj, So. Boston, Mass.

Kadangi tą sekmadienį įvyks Sandaros 1-mo apskrities kuopų atstovų metinis suvažiavimas, todel tikimasi turėti daug svečių vakarienėje iš Worcester, Montello, Norwood ir iš kitų kolonijų. — **Koresp.**

Aiškino Amerikiečiams Apie Tremtinių Padėtį

Waterbury, Conn. — P-ni Alena Devenienė laikė paskaitą amerikiečių publikai Waterburio Bunker Hill sekcijoje apie tremtinių — "Displaced Persons" padėtį Vokietijoje ir kitose šalyse. Paskaita sukėlė didelio susidomėjimo ir susirūpinimo Lietuvos likimu.

Klausytojai dėkojo prelegentei už tokį vaizdų padėties nušvietimą. — **Buvęs.**

Pagal Skrybelę Bando Surasti Plėšikus

Iš Newark Lietuvio Krautuvės Išvogė $900.

Penki banditai įėjo apie 9 val. vakare į Kaminsko krautuvę, 152 Ferry St. Newark, N. J. ir pareikalavo atiduoti pinigus. Pats savininkas buvo išėjęs namo. Grasinama revolveriu p-ni Kaminskienė atidarė geležinę spintą ir įteikė plėšikams $900. Plėšikai tuojau pabėgo.

Atvykę detektyvai pradėjo ieškoti pėdsakų ir surado skrybelę, kurią banditai greitomis paliko. Pagal jos ir patiektos banditų išvaizdos policija dabar bando susekti piktadarius.

Kap. P. Labanauskas Šalpos Fonde

Inž. kap. P. Labanauskas, kuris dirbo General Electric Co. pasiliuosavo porai mėnesių iš tos vietos ir stojo dirbti Lietuvių Šalpos Fonde, New Yorke. Jam yra pavesta tvarkymas fondo skyrių.

Kun. A. Deksnio Tėvas Mirė Sibire

Kun. Antanas Deksnys, East St. Louis, Ill., gavo pranešimą, jog jo tėvas Stasys Deksnys, kurį rusai drauge su tūkstančiais kitų lietuvių išvežė į Sibirą, pasimirė. Kunigo brolis dar esąs gyvas ištrėmime netoli Barnaul, Sibire.

Už vėlionio sielą buvo atlaikytos pamaldos Nekalto Prasidėjimo par. bažnyčioje.

Negirk pradžią, girk pabaigą.

Los Angeles, Calf. Veikėjai Paremia Tėvynės Mylėtojų Draugijos Muziejų

A. Nikunas Žada Įteikti Muziejui Brangų Rinkinį

Los Angeles, Calif. TMD. 8-tos Kuopos Veikla

Tėvynės Mylėtojų 8-tos kuopos susirinkimas įvyko rugs. 30 d., Račkų namuose, 5408 Onacrest Dr. Apart kuopos reikalų, mes perskaitėme "Sandaros" 10 No. paduotą TMD. naują veikimo programą, bei planus, kuriuos užgyrėme ir pasižadėjome remti moraliai ir materialiai, pagal savo išgalę.

Malonu yra pranešti, kad mes savo kuopoj turime garbingą asmenį, mokslininką Antaną Nikūną, kuris užima svarbią vietą Los Angeles County Muziejuje. Gerb. Nikūnas turi surinkęs daug įdomių brangenybių, atsiųstų iš Lietuvos dar prieš karą ir tuos dalykus norėtų paaukoti TMD. steigiamam muziejui Chicagoje.

Apart vertingų rinkinių, Nikūnas aiškino susirinkusiems, kad jis dabar piešia ir fotografuoja spalvuotus paveikslus iš senovės Lietuvių istorijos nuotikių del Los Angeles County Muziejaus parodos, kuriuos vėliau taipgi ketina atiduoti steigiamam TMD. muziejui. A. Nikūno pranešimą visi kuopos nariai priėmė su pagyrimu.

Nutarimai

Nutarta paraginti TMD. centro valdybą, kad jie pasiteirautų su Lietuvos žurnalistais pabėgėliais apie galimybes išleisti jų parašytus rankraščius, kad tuomi jiems suteikus medžiaginę paramą.

Nutarta surengti vakarėlis su muzikaliu programu paminėjimui mūsų kompozitorių — Miko Petrausko ir Stasio Šimkaus.

Nauji nariai prie TMD. 8-tos kp. prisirašė sekanti: Zofija Vaitekūnienė, Alice Šiluma, Antanas Šiluma, Petronėlė Kazakevičienė (Kassen), Wm. Kazakevičius ir Ona Mason. Viso už šiuos metus užsimokėjusių narių turime 23. Už pereitus ir šiuos metus į centrą metinių mokesčių prisiųsta viso $58.00. Tai tiek iš mūsų mažos lietuvių kolonijos. — **Ona Račkienė.**

Laisva Tribuna

Jeigu Patys Nežino, Tai Reikia Jiems Pasakyti

Nejaugi Tautiškumas Yra Jų Monopolis?

Šiomis dienomis "Amerikos Lietuvyje" koks tai mandragalvis parašė apie Worcesterio sandariečius:

"Rodos, kad Sandariečiai kadaise dirbo bendrai su tautininkais ir buvo Dr. J. Basanavičiaus, Dr. Kudirkos ir Dr. Šliupo pasekėjais, bet šiandie jau bijosi prisipažinti tautininkais esą.

"Nejaugi nesiras nei vieno Sandariečio, kuris pakeltų balsą priešais savo tautos išgamėlius?"

Čia, kaip matote, pasakyta labai storai, drūtai ir labai kvailai. Pirmiausia pasakysiu, jog sandariečiai kaip gerbė ir tebegerbia tuos lietuvių pionierius. Gaila, kad to paties negalima pasakyti apie pasisavinusius "tautininkų" titulą. Pastarieji buvo nudardėję į italijonišką fašizmą ir net pasiuntė savo gizelius pas Mussolinį mokintis "naujos tvarkos", kurią tikėjosi įpiršti kitiems.

Dr. J. Basanavičius, Dr. V. Kudirka ir Dr. J. Šliupas dirbo del visų lietuvių ir gynė demokratines laisves. Tautininkai gi, turėdami valdžią savo rankose, uždarė 90 nuoš. lietuviškų organizacijų, o pačią demokratinę spaudą buvo visai užsmaugę. Ar gi galima tokius elementus vadinti tautiškais? Ar gali padorus lietuvis, demokratiniai nusiteikęs turėti ką nors bendro su jais? Atsakykite į tą klausimą. — **Worcesterietis.**

Misionieriai Worcestery Pradėjo Riesti Uodegas

Kaip už Gerą Jie Atsilygino Piktuoju

Kaž kodel "misionieriai" atrodo įpuolę į desperaciją, ypatingai Worcesteryje. Nors per metų eilę vietiniam laikraštyje buvo skelbiama "misionieriška" evangelija, bet kaip atrodo, tai viską nusinešė Margis ant uodegos. Tą patvirtino ir Klausutis "Vienybėje".

Visokie svieto parėjūnai dideliais antgalviais gaudavo vietos "A. L." šmeižimui Sandaros ir sandariečių. Pastarieji gi bandė visaip taikintis. Pav. Prieš Labor Day sekmadienyje, Sandaros 16-tos kuopos pirm. J. Pupka ir sekr. J. Krasinskas buvo paėmę daržą kuopos piknikui.

Bet "A. L." pradėjo prašyti, kad tą dieną perleisti jam. Tas buvo padaryta su mielu noru. Pasekmės buvo puikios. Bet vietoje tarti ačiu, tas laikraštpalaikis dar mus išplūdo! Tai matot, kas per žmonės jie yra.

— **Vietinis.**

Pittsburgho Lietuviai Rengiasi Atsiųsti Nemažai Delegatų

Vietinių Atstovų Pasitarimas Spalio 21 Dieną

Pittsburgho Lietuvių organizacijos sukruto rinkti delegatus į Amerikos Lietuvių Kongresą. Jie nori ne tik gausingai dalyvauti, bet dar parinktų aukų ir atsivežti gerų patarimų.

Kad geriau pasiruošus kelionei ir Kongreso darbams, Pittsburgho draugijų delegatai yra kviečiami į tarpusavinį pasitarimą, sekmadienyje, spalio 21 dieną, Lietuvių Piliečių svetainėje. Pradžia 3 val. po pietų. Pasitarimų tikslas bus:

1) Nustatyti skaičių ir išrinkti delegatus į Amerikos Lietuvių Kongresą; 2) Išspręsti būdus sukėlimui delegatams lėšų; 3) Apsvarstyti priemones, kokias turėtų panaudoti Amerikos Lietuvių Kongresas, kad pagelbėti Lietuvai griežtai iškelti jos nepriklausomybės bylą būsimoje taikos konferencijoje ir ją ginti.

Mokytojas: — Išvardinkite man geriausiai žinomas žvaigždes.

Studentas: — Kokias? Krutamų paveikslų ar sporto?

Dr. Vinikas New Yorko Lietuvių Tarybos Pirm.

DR. M. J. VINIKAS

New York. — Pirmadienyje, spalio 8 dieną buvo sušauktas New Yorko Lietuvių Tarybos susirinkimas, kuriame buvo aptarta visa eilė svarbių reikalų. Nutarta tapti Amerikos Lietuvių Tarybos skyriumi. Išrinkta 3 delegatai į Amerikos Lietuvių Kongresą.

Valdybon išrinkti sekanti asmenys: pirm. Dr. M. J. Vinikas, vice-pirm. Pr. Bajoras, A. Vaičiulaitis, p-ni Spudienė, sekretore M. Kižytė, fin. sekr. adv. Briedis, iždininke Dr. A. Šliupaitė, iždo globėjais P. Tiškevičius ir p-ni Subatienė. Valdybos nariais: J. Laučka ir adv. P. Jurgėla.

Aiškina Del Ko Rusija Esanti Tobuliausia "Demokratija"

Kalbėdamas iš Maskvos radio, sovietų komentatorius David Zaslavski užtikrino, jog: "Sovietų Sąjunga turi tobuliausią demokratiją. Sovietiškoj demokratijoj nėra opozicijos, nes pas ją nėra ponų, nei kapitalistų."

"Washington Post" laikraštis pašiepė tokį demokratijos sąvokos iškraipymą ir pasakė kad jau laikas pasakyti rusams ką mes manom apie jų įsteigtas "demokratines" valdžias įvairiose okupuotose šalyse.

MARGUTIS
"DIENŽODIS" LEIDŽIAMAS NUO 11 BALADŽIO, 1932
1450 Kil. — 12 METAI
WHFC
(1450 Kil.)
Sekmadieniais — 1 val. popiet.
Darbo Dienomis — 9:30 v. v.
PENKTADIENIAIS NUO
7 iki 8 val. vakare

Phine Republic 5550
A. N. MASULIS & Co.
REAL ESTATE
LOAS - RENTING - INSURANCE
Since 1916 in Business
6641 S. Western Ave.
CHICAGO 36, ILL.

Monarch Liquor Co.
N. KANTER, Sav.
Specialėmis Kainomis
Čia Galite Gauti Degtinės, Brundės, Rum, Gin, Vyno Kordialų Įvairiausių Rūšių.
3529 So. Halsted St.
Phone YARds 6054

Ką Vokiečiai Pirmiau Manė Apie Hitlerį?

Legenda Pradeda Pamažu Išsiblaivyti

Anglų ir amerikiečių pastangomis tapo išknisti seni vokiečių policijos rekordai apie Hitlerį, pirma negu tas pasigrobė į savo rankas valdžią. Pav. Berlyno policijos archyvuose užrašyta, jog ji sekiojusi Hitlerį per 10 metų, kaipo politinį demagogą, kuris mėgo kramtyti panagius.

Miuncheno 1927 metų rekorduose tilpo pastaba, jog Hitleris už pasirodymą mitinguose imdavo po 2,000 markių. Jis pamegždiodavęs artistus ir demagogiškai kraipė faktus. Kad turėti daugiau įtakos į klausytojus. Hitleris bandė verkšlenti irašaroti.

Galimas daiktas, jog ateityje patys vokiečiai suteiks jam Vokietijos išgrioviko titulą.

Liežiuvis žmogų pakaria ir paleidžia.

Neskani duona svetimu peiliu riekiama.

A. L. KUCHTA
Diamonds, Jewelry, Watches and Silverware
Complete Line of Gifts
EXPERT WATCH REPAIRS
2421 W. 47th St. – Phone Virginia 0990

MARIAN I. AST
WATCHMAKER and JEWELER
Musical Instruments Finest Cutlery
4618 So. Ashland Ave.
Tel. YARds 2184

Telephone SOU. 3141
BORIS BEVERAGE CO.
JUOZAS ARLAUSKAS ir JUOZAS SKIENDIELIS
SAVININKAI
PRISTATOM TONIKĄ IR VISOKIOS RŪŠIES ALŲ BALIAMS, VESTUVĖMS IR VISOKIOMS KITOMS PRAMOGOMS Į NAMUS IR Į SALES.
VISAIS REIKALAIS KREIPKITĖS PRIE
BORIS BEVERAGE CO.
220 E Street So. Boston, Mass.

LINKSMIAUSIA UŽEIGA BOSTONE, TAI YRA
SOUTH BOSTON CAFE
V. BALIUKONIS, Sav.
Šioje Puošnioje ir Didelėje Įstaigoje Galite Pasirinkti Geriausių Gėrimų ir Linksmai Laiką Praleisti.
SO. BOSTON CAFE
260 Broadway So. Boston, Mass.

SMAGI, JAUKI IR MALONI UEIGA
SILVER CAFE
S. ZAVADSKAS, Sav.
Čia Galite Gauti Geriausius Gėrimus ir Kartu Laiką Linksmai Praleisti.
KVIEČIAMI VISI LIETUVIAI ATSILANKYTI!
SILVER CAFE
324 Broadway So. Boston, Mass.

VIENA GERIAUSIŲ VALGOMŲ DAIKTŲ KRAUTUVĖ SO. BOSTONE YRA —
A. ČIŽAUSKO
248 "E" Street So. Boston, Mass.
CLAM HOUSE
A. ČIŽAUSKAS, Sav.
Užkviečia Visus Lietuvius, Jaunus ir Senus Atvykti į Minėtą Užeigą. Čia Rasite Geriausių Valgių ir Gėrimų, ir Išgirsite Gerą Orchestrą. Randasi:
585 Grove – Rout 128 – Braintrie, Mass.

NEW YORK'O Žinios

Lietuvaitės Šokėjos Tarptautiniam Parengime

Viena gražiausių New Yorko miesto vietų yra Bronx Botanical Garden. Tiek studijuoti augalus, tiek pasigrožėti ir tyru oru pakvėpuoti žmonės į čia suvažiuoja iš viso miesto ir tolimų priemiesčių.

Ši vieta buvo parinkta atidaryti New Yorko National War Fund vajų.

Oficiali programa įvyko sekmadienyje, rugsėjo 30 d.Tęsėsi nuo 2:30i ki vėlaus vakaro. Programoj dalyvavo apie 20-ties tautų, ne tik National War Fund narių, šokėjai.

Lietuvius atstovavo Bronės Brundzienės jaunų lietuvaičių šokėjų grupė. Šoko tipingus lietuvių tautinius šokius: "Kubilą", "Jonkelį" ir "Kepurinę". Garsiakalbiais muzika skambėjo po visą parką.

Tautiniai šokiai, margi gražiaspalviai kostumai, lietuvių muzikos garsai lietuvius jaudino, o kitataučius supažindino su lietuvių liaudies menu.

Kai kurios tautos, pav., ukrainiečiai, italai, kaip ir visada, pasižymėjo savo profesijonaliai atliktais šokiais. Tos tautos, matyti, išlaiko savo profesionalius šokius. Bet lietuvių šokėjai buvo jaunučiai. Tik dar dvi tautos, filipiniečiai ir armėnai turėjo jaunučius šokėjus.

Energingos Br. Brundzienės šokėjos kiekvieną kartą, išeidamos scenon, parodo pažangos. Lietuvaites publika labai šiltai priėmė.

Tautinių šokių programai pasibaigus, programos vedėjo pakviesti, žiūrovai ir programos pildytojai visi drauge šoko įvairių tautų šokius.

Kiekvieną šokį perstatydamas programo vedėjas ir kalbėtojai ragino žmones negailėt aukų kilniam šalpos tikslui — National War Fondui, kuris palaiko ir Lietuvių Bendrąjį Fondą.

Amerikiečių spauda gražiai aprašė tautas, pažymėdama, kad žmonių programa gėrėjosi net 56,000. Kai kurie korespondentai, per klaidą, mūsų šokius priskyrė kitiems. Bet dažniau dalyvaudami, daugiau kitataučius supažindinsime su savo menu. Iš didžiųjų laikraščių, "New York Times" paskyrė vietą lietuvių šokiams paminėti. Tarptautinėse pramogose reikia lietuviams kuo dažniausiai dalyvauti ir kelti savo tautos meną.

— J. V.

Lietuviai Pakeitę Savo Nusistatymą

Pradeda Simpatiškai Atsinešti Link Lenkų

Lenkų laikraštis "Amerika-Echo" neseniai pastebėjo:

"Bėgyje pastarųjų kelių savaičių New Yorko lietuviai ir ukrainiečiai pradėjo stiprią politinę akciją, pasiekdami amerikiečių spaudą ir Washingtono pareigūnus.

"Įsidėmėtinu faktu yra tas, jog lietuvių ir ukrainiečių propoganda, kuri pirmiau kibdavo prie lenkų, šiuo sykiu visai aplenkė lenkus, o kai kur primena Lenkijos likimą su užuojauta. Nejaugi Lenkijos kaimynai pagaliau suprato, jog tos šalys bus tik tuomet laisvos ir laimingos, kai laisva ir laiminga bus ir Lenkija?"

DRABUŽIŲ VAJUS NUKENTĖJUSIEMS LIETUVIAMS EINA SMARKYN

Tarpusavio Pagalba Nelaimingiems

Dabar vyksta Tautinio Karo Fondo (National War Fund) vajus. Jame reikia visais būdais dalyvauti: patiems aukoti, rinkti aukas iš kitų ir dalyvauti komitetuose, taip pat patiems organizuoti lietuvių komitetus. Aukodami gaunate kvitas. Komitetų įgalioti aukų rinkėjai tokias kvitas išduoda ir vardus užrašo aukų lapuose.

Šiuo metu vedamas ir lietuviams rūbų vajus. Rinkite rūbus patys ir prašykite kitų juos rinkti. Rinkite iš visų geros valios žmonių. Prašykite visų nukentėjusiems lietuviams pagelbėti.

Prašykite vietinės spaudos ir radijo stočių jums pagelbėti. Duokite jiems anksčiau išsiųstuosius raštus anglų kalba. Tegu visi pažįsta lietuvių tautos vargus ir tegu jums pagelbsti nelaiminguosius lietuvius paremti.

Jeigu dar reikia straipsnelių spaudai arba pranešimų radijui, praneškite mums. Paprašykite savo vietos spaudos, kad įdėtų paveikslų. Mes paruoštų paveikslų matricų galime pasiųsti jums, arba jūsų nurodytam laikraščiui.

Tegu visi plačiai išgarsina lietuvių autos nelaimes, tegu pagelbsti vargstantiems lietuviams.

Laukiame visų talkos. Laukia mūsų pagalbos nelaimingieji lietuviai Europoje. Jau orai atvėso, o dar ne visus lietuvius Europoje esame aprūpinę šiltais drabužiais. Kiekvienas, turintis atliekamų drabužių, gali paaukoti. Jūsų kaimynas gal laukia, kad jūs jį paragintumet drabužių parinkti, ir pats gal turi jų padovanoti. Drabužių reikia dar labai daug.

Rinkite ir siųskite drabužius ir ką galite gauti į: — **United Lithuanian Relief Fund of America, Inc. Warehouse, 101 Grand Brooklyn 11, N. Y. Telefonas—EVergreen 8-6203.**

Worcester, Mass.

Kas Dirba, Tam ir Sekasi

Lietuvai Remti Draugijos 1 skyriaus piknikas, rugsėjo 30 d., 1945 metais "Bungalow'" vasarnamyje, labai puikiai pavyko.

Kalbas pasakė "Keleivio" redaktorius Jonas Januškis ir L. R. Draugijos pirmininkas Ant. Kriaučialis. Programo vedėju buvo Mykolas Žemaitis. Atvyko svečių ir iš Bostono: J. Tuinila, Jonas Steponaitis, St. Strazdas, J. Jankauskas ir kiti. Daugiausiai pasidarbavo: Jonas Dvareckas, Kleofas Zurlis, Juozas Pupka, Antanas Kramelius, Julė Zdradauskienė, M. Mitrikienė, Vincas Mitrikas ir kiti.

Sandaros 16-tos kuopos piknike, rugsėjo 16-ta padaryta bemaž šimtinė pelno. Bus Sandarai ir Tarybai.

Žinomų biznierių ir veikėjų — Jono ir Malvinos Dvareckų viena dukrelė parvežta iš ligoninės, bet už tai į ligoninę teko pasiųsti kitą.

Žmonės sako: viena bėda, tai ne bėda, bet kaip susideda kelios, tuomet jau žmogui negerai.

Misionieriai pradėjo pulti veiklesnius sandariečius, ypač pasižymi vietos gazietukė, kurios boselis už savo veiklą buvo nuvežtas ant ašarų salos. Iš Lenino, Trockio, Stalino brosvininko tapo misionierium. Tai bent pasikeitimas!

Dr. Vaikšnoro žmona ir p-ni J. Danilienė surinko daugybę naujų drabužių krautuvėse. Nemažai ir pačios nupirko. Worcesterio moterys darbuojasi.

Sandaros 16-tos kuopos susirinkimas įvyks spalio 14 dieną, 2 val. po pietų. Bus aptarta delegato siuntimas į A. L. Kongresą. Taipgi paskirimas aukų Sandarai ir Tarybai.

Tulas vyrukas viename susirinkime, paprašęs pas pirmininką balsą pasakyti keletą žodžių, kaip pradėjo rėkaut ir skerečiotis, tai kiti pamanė, jog jis atvyko iš Tenn. valstijos ir yra gyvačių kulto pasekėjas. Vėliau paaiškėjo, jog tai būta misionieriaus.

Jis užsispyrusiai tvirtino, kad jeigu nebūtų misionierių, tai pasaulis sugriutų. Ar jie ne galingi?

Sekanti Worcesterio lietuviai žuvo II pasauliniam kare: Julius Jurgelionis, Danielius Kirminas, Edvardas Krasinskas, Edvardas Palevičius, J. Maleskis, broliai Kigai, J. Kureiša, J. Kristapavičius, J. Mažeika, J. Stoškus, J. Krekždis ir kiti, kurių pavardžių dar nepatyriau.

Pradės Dirbti Šią Žiemą

Gal dar prieš Kalėdas krautuvėse pamatysim naujų radio, bet senomis kainomis, nes Kainų Administracijos ofisas uždraudė pabranginimą. Bet už tai, perkant radio negalėsime įbrukti savo senojo aparato mainais, kaip kad darydavom pirmiau.

SLA. 4-TAS APSKRITYS PASKYRĖ $100 AMERIKOS LIETUVIŲ KONGRESUI

Apskričio Pirmininku Liko S. Bujanauskas

Ansonia, Conn. — Rugsėjo 30 d. 1945 m., Lietuvių Parapijos Salėje įvyko SLA. 4-to apskr. konferencija. Atstovų suvažiavo veik iš visų Connecticut valstijos miestų suvirš 40, kurie atstovavo 11 kuopų. Taipgi susirinko daug svečių pasiklausyti kaip SLA. nariai svarsto organizacijos bei Lietuvos reikalus. Tas liūdija, kad lietuviai yra rimtai susirūpinę lietuvių tautiniais reikalais daugiau negu kada nors pirmiau.

Konferencijai pirmsėdis paskirtas Stasys Bujanauskas, ansonietis. Vice-pirm. M. Vokietaitis, sekr. V. Vitkauskas, ižd. J. Žemantauskas.

Atstovai svarstė SLA. reikalus šaltai ir rimtai. Jie pravedė gerus ir naudingus tarimus. Buvo plačiai apkalbėta šaukiamas Amerikos Lietuvių Kongresas, Chicagoje, kuris įvyks lapkričio 29, 30 ir gruodžio 1 dd., š. m. Paskirta auka iš iždo net $100.00. Taipgi išrinkta delegate ponia A. Devenienė, iš Waterbury, Conn. Jinai sutiko atstovauti SLA. 4-tą apskritį.

Kadangi sekantis SLA. seimas bus New Haven, Conn., 1946 metais, tad plačiai apkalbėjus seimo rengimo reikalą, visas darbas likosi pavestas vietos New Haveno kuopai, nes ji yra skaitlinga nariais ir veikėjais. Tad galima pasitikėti, kad sugebės surengti tinkamas seimines pramogas, su atatinkamais programais, kas suteiks progų supažindinti delegatus su rytinių valstijų tautiečiais ir išsivežti malonius įspūdžius iš Connecticut valstijos lietuvių.

Buvo pakeltas klausimas dabar vykdomos perkėlimo SLA. narių į kitokius skyrius. Buvo rimtų pasipriešinimų tame reikale iš senesnių narių, kurie per metų būdami SLA. nariais yra sumokėję daug duoklių ir šiaip pasitarnavę SLA. išauginime. Dabar jiems pakeliamos mokestys. Radosi ir pritariančių tam reikalui.

Apskričio valdyba sekantiems metams išrinkta: pirm. S. Bujanauskas, Ansonia; vice-pirm. M. Voketaitis, New Haven, sek. V. Vitkauskas, New Brtain, ižd. J. Trečiokas, Waterbury, iždo globėjai, p-nia Dičkienė, New Haven ir A. Tvaronaitis, Manchester; organizatorius J. Radzevičius, Ansonia, Conn. Užbaigiant konferenciją buvo pagerbti mirusie nariai ir tie, kurie nustojo gyvybės Karo lauke. Ponia Bartštienė buvo pakviesta sugiedoti himnus. Konferencija užsibaigė 6 val. vakare. Atstovai skirstėsi geriausioj nuotaikoj.

Spaudos Kom. Narys,
— **A. Sapiega.**

Nėra Ko Jam Bijoti

Vienas farmeris atvyko į New Yorko Grand Central stotį ir sako:

— Mister, aš noriu tikieto į Springfield.

— Į kurį Springfield? — paklausė agentas. — Springfield yra Illinois, Massachusetts, Ohio ir Missouri.

— O kuris yra pigiausias, Mister?

Amerikiečių kareiviams uždrausta lankyti japonų saliūnus ir pasilinksminimo vietas, kur parduodami sveiginanti gėrimai.

FLOWERS wear a corsage
Blossoms on your shoulder, light your loveliness
SEE OR PHONE YOUR FLORIST HE'LL DELIVER OR TELEGRAPH

Dr. G. SERNER
LIETUVIS AKIŲ GYDYTOJAS
25 metų patyrimas
Tel. Yards 1829
Pritaiko Akinius Kreivas Akis Ištaiso
Ofisas ir Akinių Dirbtuvė
3401 SO. HALSTED ST.
kampas 34th St.
Valandos nuo 10 iki 4, nuo 6 iki 8
Nedėlioj pagal sutartį.

William's TAVERN ir RESTORANAS
HELEN TARUSHKA, Sav.
Visokie Gėrimai ir Skaniai Pagaminti Valgiai
14 — 3-RD STREET
92 A STREET
So. Boston, Mass.

Tel. YARds 4641
J. RIMDZUS, D. C.
CHIROPRAKTORIUS
20 Metų Patyrimo
4649 S. Ashland Ave.
VALANDOS: 6—8 val. vakare
Šeštadieniais visą dieną. Kitomis valandomis—pagal suturtį.

URBA
Gėlės Mylintiems, Vestuvėms, Bankietam, Laidotuvėms, Papuošimams.
GĖLININKAS
4180 Archer Ave.
Phone LAFAYETTE 5800

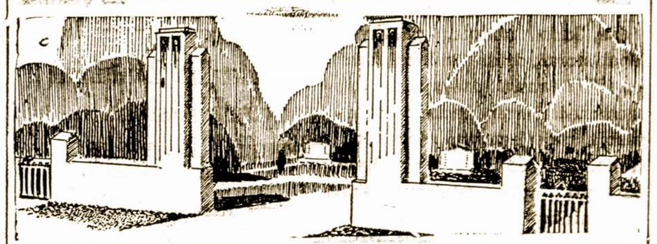

LAIDOTUVIŲ DIREKTORIAI
— NARIAI —
CHICAGOS IR CICEROS LIETUVIŲ LAIDOTUVIŲ DIREKTORIŲ ASSOCIACIJOS

Ambulancų Patarnavimas Dieną ir Naktį
Turime Koplyčias Visose Miesto Dalyse

LACHAWICZ IR SUNUS
Phones: Canal 2515 Comm. 5765 Pullman 1270
2314 West 23rd Place 10756 So. Michigan Ave.

A. M. PHILLIPS
3307 So. Lituanica Ave. Phone Yards 4908

J. J. ZOLP
1646 West 46th Street Phone Yards 0781-0782

P. J. RIDIKAS
3354 So. Halsted Street SKYRIUS 710 W. 18th St.
VISI TELEFONAI: YARds 1419

J. LULEVIČIUS
4348 So. California Ave. Phone Lafayette 3572

S. P. MAŽEIKA ir J. EVANAUSKAS
3319 So. Lituanica Ave. Phone Yards 1138

LEONARD F. BUKAUSKAS
10821 S. Michigan Ave. Phone Pullman 9661

ADVOKATAI

JOHN B. BORDEN
Lietuvis Advokatas
2201 W. Cermak Rd.
Ofiso valandos: Kasdien nuo 2—4 Išskyrus Trečiadienius.
Telefonas Canal 1175
Vakarai Pagal Sutarties.
Namai: 6459 S. Rockwell St.
Telefonas Republic 9600

Tel. LAFayette 7020
DR. S. NAIKELIS
GYDYTOJAS ir CHIRURGAS
Rezidencija ir Ofisas
3417 S. Halsted Street
VALANDOS:
Nuo 2 iki 4 ir 7 iki 9 vak.
Nedėliomis pagal Sutartį

Phone Calumet 7858
DR. M. ZILVITIS
DENTISTAS
3246 S. Halsted Street

Phone Canal 6122
DR. S. BIEŽIS
GYDYTOJAS ir CHIRURGAS
2201 W. 22nd Street
CHICAGO, ILL
Ofiso valandos: nuo 1—3 ir 7—9
Seredomis ir Nedėl. pagal sutar
Rez. 6631 So. Californija A
Telefonas Republic 786

YARds 2246
DR. C. Z. VEZELIS
DENTISTAS
4645 So. Ashland Ave.
arti 47th Street
Valandos nuo 9 iki 3 vakare
Seredoj pagal sutartį.

Dr. Margeris
3325 S. Halsted St.
Valandos: nuo 10 r. iki 2 po pietų ir nuo 6 iki 8 vakaro.
Šventadieniais tik susitarus
Phone YARds 7299

DR. EMILY V. KRUKAS
GYDYTOJA IR CHIRURGAS
4146 Archer Avenue
Ofiso Tel. LAFayette 3210
Res. Tel. REPublic 0054
Jeigu Neatsiliepia — Šauk KEDzie 2868
VALANDOS:
Kas diena nuo 1 iki 3 val. po pietų ir nuo 6 iki 9 val. vakarais
Trečiadienio vakarais ir Sekmadieniais pagal Susitarimą

YARds 4787
DR. STRIKOLIS
GYDYTOJAS ir CHIRURGAS
Ofisas: 4645 So. Ashland Ave
Ofiso valandos:
Nuo 2 iki 4 ir nuo 6 iki 8 val.
Ned., Serd. ir Subatos vakarais
Tik pagal sutartį
Namų Tel. Prospect 1930

Tel. YARds 3146
VALANDOS: Nuo 11 iki 12, 2 iki 4 ir 7 iki 9
Pirmadieniai: 2 iki 4 ir 7 iki 9
Šventadieniai: 11 iki 12
Dr. V. A. Šimkus
GYDYTOJAS ir CHIRURGAS
ir Akinius Pritaiko
744 W. 35th Street

Tel. Pullman 1193 ir 8277
I. E. MAKARAS M. D.
GYDYTOJAS ir CHIRURGAS
10758 So. Michigan Ave.
ROSELAND-CHICAGO, ILL.

Phone YARds 5921
Rez. Tel. KENwood 5107
DR. BERTASH
756 W. 35th Street
Cor. of 35th and Halsted Sts.
Ofiso valandos nuo 1-3; 6:30-8 v.
Nedėldieniais pagal sutartį

Victory 1522
DR. J. KULIS
Valandos:
9 iki 12 a.m.—6 iki 9 p.m.
LIETUVIS GYDYTOJAS IR CHIRURGAS
3259 So. Halsted St. Chicago

LIETUVIŠKOS SPAUDOS RĖMĖJAI - BIZNIERIAI

Tel. Yards 7258
Aleksa Bakery
J. GAVĖNIA, Sav.
3339 S. Morgan St.
Geriausios Lietuviškos Plikytos Ir Rupios Duonos Kepykla

Tel. LAFayette 3171
Peoples Furniture Co.
M. T. Kezas, Ved.
4179-83 Archer Ave.
Jus Galite Gauti Viską Kas Tik Rtikalinga del Namų—Rakandų

YARds 3599
Piwaronas Baking Co.
D. Pivarunas, Sav.
4622 S. Marshfield Ave.
Kepėjai "The Winner" Duonos Taip Pat Ruginės—Lietuviškos

Tel. VICtory 4226
Progress Furniture Co
J. A. Krukas Ved.
3222-24-26 S. Halsted St.
Rakandai, Pečiai, Radios, Vaikam Rakandai — Viskas Del Namų

HEALTHY FOOD
Restaurant
Joe. ir Julia Malonis Sav.
3206 S. Halsted St.
Lietuviški - Amerikoniški Valgiai
Mandagus Patarnavimas

Tel. SEEly 8760
Roosevelt Furnit. Co.
Jovarauskas ir Bertulis Sav.
2310 W. Roosevelt Rd.
Visokie Namams Reikmenys
— RAKANDAI —

Tel. Yards 4789
JOHN REKOSH
REAL ESTATE AGENTAS
Reikalui Esant Kreipkitės
840 W. 33rd St., Chicago.

BOUlevard 9406
Frank Bastis
Savininkas
7-11 NATURAL TAVERN ir ROSS HOTEL
711 W. 43rd St., Chicago

Lietuviai Nepasiduoda Pavergimui

Vilniaus Miestas Esąs Apgriautas Ir Gyventojų Skaičium — Apmiręs

Lietuvos Aleja vėl pavadinta Stalino prospektu. Mokyklose nuolat rengiami šokiai. Mokyklų jaunuomenę stengiamasi žavėti linksmo gyvenimo nuotaika. Mitingai dabar mažiau prak tikuojami, palyginus su 1940-41 m. Kaune, kaip ir visoj Lietuvoj, labai įsigalėjęs plėšikavimas. Plėšikauja pravažiuojantie ji ir iš ligoninių paleidžiami Sovietų kariai.

Pagarsėjusi tarybinė poetė Salomėja Neris šią vasarą mirė ir palaidota Kaune.

Suimti Lietuvį Užtenka Paprasto Įskundimo

Kaune viešai skelbiamų sušaudymų būta tik pirmomis die nomis, bet nedaug. Naktiniai žmonių dingimai labai dažni. Apie juos niekas nieko nežino. Kaune kalėjimas ir fortai perpildyti suimtaisiais. Suimtieji laikomi sunkiose sąlygose, tardoma negreit. Dabar leidžiama kaliniams atnešti maisto, kas iki šios vasaros buvo draudžiama. Suėmimui pakanka paprasčiausio įskudimo. Gegužės mėnesį, tariamai bijant, kad partizanai suimtųjų neišlaisvintų, kaliniai iš visų kalėjimų masiniai buvo išvežti į Sovietų Sąjungos gilumą.

Kaune veikia teatras ir kinai. Ilgą laiką Kaunas neturėjo elektros, nes elektros stotis sugriauta. Kauno gatvėse matyti didesnis skaičius rusų moterų ir vaikų, kurių skaičius Kaune vis didėja. Kauno gyventojų lietuvių nuotaika labai prislėgta. Apie į Vokietiją išbėgusiuosius ir išvežtuosius jie kalba kaip apie laimingus žmones, tik baiminasi, kad nebūtų žuvę karo sukuriuose.

Pagal skelbiamus davinius Vilkaviškio, Raseinių, Šakių ir Tauragės miestai yra visiškai sunaikinti. Šiaulių sunaikinta 30%. Aukštaičių miestai ir kaimai mažai tepaliesti.

Vilniuje.

Vilnius padarytas "tarybinės" Lietuvos sostine. Jame sukoncentruotos visos komisarinės įstaigos, jų tarpe komisarų taryba ir Lietuvos komunistų partijos centras. Vilnius — apgriautas miestas, gatvėse matyti kovų pėdsakai. Labai nukentėjęs geležinkelių stoties rajonas, kitur sužalojimai mažesni. Gedimino gatvė mažai paliesta. Katedrai sužalotas vienas kampas ir įskelta viena siena; dabar ji remontuojama. Aušros Vartai sveiki. Vilnius esąs skubiu tempu tvarkomas ir atstatomas. Prie atstatymo darbų dirba vokiečių belaisviai.

Veikias radijas ir išeina "Tarybų Lietuvos", "Tiesos" ir kiti laikraščiai. Partizanai kviečiami padėti ginklus ir grįžti iš miškų į ūkius ir įstaigas; jiems užtikrinama, kad nė vienas nebūsiąs baudžiamas. Propoganda pasisekimo neturinti.

Visomis progomis ir visuose reikaluose ryškiausias veikėjas ir Maskvos norų vykdytojas esąs komisaras Gedvila. Pasakotojas girdėjęs apie Paleckį, Vaišnorą, kurie dabar gyvena Vilniuje, bet nieko nežinąs apie atmintinąjį Liudą Girą, Antaną Sniečkų ir kitus.

Gyventojų skaičium Vilnius dabar atrodąs miręs miestas.

Lietuvos Miškuose Slapstosi Apie 30 Tukstančių Ginkluotų Partizanų

Žmonių esą labai nedaug, judėjimas esąs visiškai menkas. Šį pavasarį lenkai buvę išvežti į Lenkiją ir jų nedaug belikę, o lietuviai iš Vilniaus bėga, vengdami tarnauti valdžios įstaigose. Tarnavimas valdžios įstaise laikomas negarbe, dėjimusi su okupantais, ėjimu prieš savo kraštą, ir dėlto esąs pavojus iš partizanų pusės. Visos sovietinių pareigūnų pastangos, šaukiančius į Vilnių, liekančios be pasisekimo. Vilniuje būna dideli turgai. Apylinkės moterys privežančios maisto produktų, nes nesą pinigų jiems pirkti. Vyrauja mainų prekyba.

Partizanai.

Lietuvos miškuose labai stipriai veikia partizanai. Žmonės kalba, kad vien Prienų miškuose esą apie 30,000 partizanų. Partizanų eiles padidinusi ir jų veikimą sustiprinusi sovietų paskelbtoji Lietuvos vyrų mobilizacija. Sovietai Lietuvoje į raudoną armiją pašaukę nuo 1927 metų gimimo iki 35 metų amžiaus vyrus. Didesniuose miestuose stoję truputį daugiau kaip pusė, o provincijoje nesudarę nė pusės. Neįstojusieji išėję partizanais į miškus.

Žiemos metu partizanai tylėję valdžia jautusis tvirta. Gyventojai turėję eiti į darbus, pilti pylavas, vežti medžius ir tt. Pavasarį prasidėjęs partizanų veikimas ir valdžios tvirtumas palūžęs. Dabar praktiškai valdžia valdanti tik miestus ir netolimas jų apylinkes. Toliau valdžios įsakymai nesiekia, ten šeimininkauja partizanai arba esanti vadinamoji nėkieno zona.

Partizanai puldinėja tik iš lietuvių tarpo paskirtuosius pareigūnus, kaip vykdomųjų komitetų pirmininkus, teisėjus, partiečius, seniūnus. Net komunistuojantieji atsisaką tokias pareigas priimti. Aktingesnių partizanų šeimos esančios išmetamos iš ūkių, o įtarus, kad šeimose ir dabar partizanai lankosi ir yra remiami, sunaikinamos. Išvežtųjų ir išbėgusiųjų į Vokietiją šeimoms esą negrasinama. Apie pabėgusius daugiau tylima, o užsiminus, kalbama kaip apie vokiečių išvežtuosius prievarta.

Pavasariop, dar prieš San Francisco konferenciją, buvusi vedama didžiausia propoganda rinkti parašus ir visiems lietuviams bendrai dėkoti Stalinui už "išlaisvinimą". Tuo metu partizanai išlipinę atsišaukimus, kad parašai esą renkami ne padėkos telegramai pasiųsti, bet San Francisco konferencijoje parodyti pasauliui, kad visi lietuviai savo parašais tvirtiną savanorišką prisijungimą prie Sovietų Sąjungos. Po tokio partizanų atsišaukimo niekas nesirašė ir iš to nieko neišėjo.

Birželio mėnesio pradžioje padidinti NKVD ir pasienio apsaugos būriai pradėję miškų valymą ir partizanų gaudymą. Pastangos buvusios nesekmingos, nors jos tęsiamos toliau. NKVD pradėjęs įtarinėti, kad lietuviškieji milicininkai, valdžios pareigūnai ir net komjaunuoliai palaiką ryšius su partizanais, jiems teikią žinias ir tt. Buvęs pradėtas stropus milicijos, komjaunimo ir valdininkų valymas. To pasėkoje milicininkų eilėse didėjąs nelietuvių skaičius. Kalbėdamas, kad Lietuvoje tvarkos atstatyti ateisiant iš Vokietijos maršalo Žukovo kariuomenė.

atimtos žemės niekas neimąs.

Bažnyčiose pamaldos vykstančios. Panevėžys mažai tenukentėjo. Iš Suvalkijos miestų mažai nukentėjusi Marijampolė.

Lietuvoje kalbama, kad Krimo gyventojai, kaipo Sovietams nelojalūs, buvę sunaikinti ar išvežti. Todėl lietuviams patariama keltis į Krimą.

Mitingai Kiekviena Proga

(LAIC) — Sovietams stojus į karą su Japonija, visoje Lietuvoje žmonės buvo varomi į mitingus šiam žygiui užgirti.

Viename mitinge Kaune kalbėjo universiteto prorektorius Kupčinskas.

Sovietų Rusijos Kariuomenė Atėmė Iš Lietuvos Ukininkų Gyvulius ir Maistą

Riebalų ir Drabužių Gauti Neįmanoma

Gyvenimas ir Nuotaikos Lietuvoje.

Gyvenimas Lietuvoje esąs labai sunkus. Palyginus su 1940-41 m. tarybiniais laikais, dabar jis esąs sunkesnis už ano 4—5 kartus. Bado nėsama, bet nėsama ir tvarkos, ramybės. Baimė, netikrumas, nežinoma ateitis slėgianti kaimo ir miesto lietuvį. Visi gyvena ateities viltimi.

Lietuvos ūkis esąs labai apiplėštas. Sovietų kariuomenė atėmusi apie 80% karvių. Tik retas ūkis turįs 4—5 karves. Daug atimta arklių. Pavasarį žemei dirbti arklių buvę atvežta iš Vokietijos, bet jie iš Lietuvos vėl išvežti. Žemę daugiausia dirbančios moterys ir seneliai. Pavasaris buvęs labai gražus ir šiemetinis derlius Lietuvoje esąs ypatingai geras. Bado pavojus negresiąs.

Masinių išvežimų į Sibirą nėsą girdėti, bet būna daug suėmimų, tylių dingimų. Suimtieji daugiausia esą išvežami. Skundimų nedaug pasitaiką, nes skundikai bijąs partizanų keršto.

Vadinamoje Tarybinėje Lietuviškoje Divizijoje vyriausias galva esąs gen. Macijauskas, 1940-41 m. buvęs žinomas politrukas.

Klaipėdos Kraštas buvusiose ribose prijungtas prie Lietuvos. Klaipėdos Krašto vokiečiai buvę išvežti į Sibirą. Dabar į Klaipėdos Kraštą esą siunčiami valdžiai ir partijai patikimesni žmonės, kuriems dalinami vokiečių ūkiai. Lietuviai Klaipėdos Krašte kuriasi noriai. Klaipėdos miesto 70% esą sugriauta.

Bolševikinė žemės reforma esanti pravesta, bet iš kaimyno

Latvių Politikų Likimas

Stockholm (LAIC) — Aftenbladingen praneša, kad Latvijos prezidentas Karlis Ulmanis buvo rusų išvežtas į kochozą Ufos gubernijoje ir kad ten 1943 m. vasarą jis miręs nuo širdies smūgio. Buvęs latvių užs. reik. ministeris Wilhelms Munters bent 1940 m. dar mokytojavo Čeliabinske, kame jis mokė svetimų kalbų.

Los Angeles, Calif. Trumpos Žinios

Amerikos Lietuvių Piliečių Kliubas gavo savo Čerteri, kurio paminėjimui nutarta surengti bankietas.

BALF 13 skyrius rugsėjo mėnesio susirinkime paskyrė $100 nupirkimui apatinių drabužių ir šiaip reikmenų nukentėjusiems nuo karo lietuviams. BALF 13 skyrius taipgi rengia tam tikslui šokius lapkričio 18 d. Burk's svetainėje, 5829½ S. Broadway.

Kultūros ir Labdaros Kliubas gerai gyvuoja ir narių skaičiumi auga. Rugs. 16 d. buvusiame pp. Sereikų namuose susirinkime paskirta iš K. ir L. Kliubo iždo $25.00 del War Chest Fundo. Tą pačią dieną M. Sereikienė šventė savo gimtadienio dieną ir Kultūros ir Labdaros Kliubo nariai įteikė M. Sereikienei gražią dovanėlę.

Grįžo Cpl. Willis R. Račkus Iš Europos

Prano ir Onos Račkų sūnus Cpl. Willis Račkus, šiomis dienomis sugrįžo iš Europos su pasižymėjimo ženklais. Jis tarnavo kaipo technikas inžinierijos skyriuje. Jis buvo Anglijoj, Prancūzijoj, Belgijoj, Luxemburge ir Vokietijoj, kur jam teko pergyventi daug pavojingų ir skaudžių valandų ir atlikti svarbias užduotis, bet laimė buvo su juomi. Jis pargrįžo sveikas ir linksmas.

Leit. K. Račkus Išskrido į Pacifiką

Tuom kartu buvo pargrįžęs iš Washington, D. C. ir vyresnysis jų sūnus Leit. Claude Račkus, bet tik vieną dieną teko matytis broliams. Klaudius turėjo skristi į Honolulu svarbiomis laivyno pareigomis. — **Rep.**

KOMUNISTAI TAIPGI PRISIMETA NAZIAIS

Keista Propoganda Iš Neitralių Šalių

Pastaruoju laiku neitralėse valstybėse: Prancūzijoj, Portugalijoj, Ispanijoj ir kitur pasipylė slapti radio pranešimai, kuriuos neva paduoda naziški "vilkai". Tuose pranešimuose sakoma, jog naziai dar turi savo organizaciją Vokietijoj, įeina į administraciją anglų ir amerikiečių zonoje. Jie tikrina, jog neužilgo įvyks karas tarp vakarinių demokratijų ir Sovietų Rusijos. Naziai, girdi, esą pasirengę tam karui.

Ši propoganda, greičiausiai, yra bolševikų darbas, kad parodyti žmonėms jog amerikiečiai ir anglai dar toleruoja nazizmą.

Galėjo Suprasti

— Nejaugi aš turėjau už tavęs ištekėti, kad patirti koks tu esi kvailas?

— O ne! Juk galėjai tą atspėti kuomet aš pasiūliau tau vedybas...

Viena vaistų gamintoja Indianapolis paskelbė, jog neužilgo paleis rinką naują vaistą streptomycin, kuriuo pasekmingai gydoma džiova.

Apdrauda–Paskolos REAL ESTATE

Norėdami apdrausti savo nuosavybes, ar gauti paskolos, ar pataisyme savo namo kreipkitės į mano ofisą.

Esu pasirengęs visiems tinkamai patarnauti

August Saldukas
4038 Archer Ave.
Prone LAFayette 6719

AUDITORIUM RESTAURANT
3131 S. Halsted St.

LIETUVIŠKI ir AMERIKONIŠKI VALGIAI SU GERIAUSIU SKONIU.
MANDAGUS PATARNAVIMAS.
P. Balčiunas ir M. Kovarski, Sav.

MODERNIŠKAI ĮRENGTA
Fotografavimo Studija
Visų Rūšių Nuotraukos

W. J. STANKUNAS
FOTOGRAFAS
3315 So. Halsted Street
Tel. YARds 1546

ELECTRIC APPLIANCES Tel. VIRginia 0310
Rebuild and Sell Vacuum Cleaners
CARRYING a COMPLETE LINE of PARTS
All Work Fully Guaranteed
J. F. DANIS
4753 S. MAPLEWOOD AVE. — CHICAGO

DUODAM PASKOLAS
Ant Pirmų Morgičių
UŽ MAŽESNĮ NUOŠIMTĮ — BE KOMIŠINO

PATARNAVIMAS GREITAS ir TEISINGAS
UNDER U. S. GOVERNMENT SUPERVISION
STANDARD FEDERAL SAVINGS AND LOAN ASSOCIATION OF CHICAGO
ARCHER AND SACRAMENTO AVES.
CHICAGO, ILL.
JUSTIN MACKIEWICH, Pres. and Mgr.

Phone Virginia 9493 Moterims Trečiadienį
SOUTH PAULINA
RUSSIAN TURKISH BATHS
ATLANKYKIT SVEIKATOS PIRTĮ

Naujai įrengtas rusiškas kambarys su akmenų krosnim. Kambarėliai dėl pagulėjimo. Kainos labai prieinamos
ELEKTRIKINIS GYDYMAS
Mineralinės, sulferinės vanio duoda didžiausią kraujo cirkuliaciją, kuomi galima išsigelbėti nuo visokių ligų.
1657 West 45th St. Kampas S. Paulina St.
A. F. CZESNA, Savininkas

LAIDOTUVIŲ DIREKTORIUS
John F. Eudeikis
SENIAUSIA IR DIDŽIAUSIA LAIDOTUVIŲ ĮSTAIGA
AMBULANCE
DIENĄ IR NAKTĮ
Visi Tel. Yards 1741-1742
4605-07 So. Hermitage Ave.
4330-34 S. California Ave.
Tel. LAFayette 0727
DYKAI Koplyčios visose Chicagos dalyse

PASKOLOS ANT PIRMŲ MORGIČIŲ
STATYBAI — REMONTAVIMUI ARBA REFINANSAVIMUI

...it will provide a debt-free home with our home-financing plan!

ant Lengvų Mėnesinių Išmokėjimų!
NAUDOKITE PROGĄ DABARTINĖMS ŽEMOMS NUOŠIMČIO RATOMS.
TAPKITE FINANSINIAI NEPRIKLAUSOMI!
TAUPYKITE musų įstaigoje. Jusų indėliai rupestingai globojami ir ligi $5,000.00 apdrausti per Federal Savings and Loan Insurance Jusų pinigai išmokami ant pareikalavimo.
SENIAUSIA IR ŽYMIAUSIA LIETUVIŲ FINANSINĖ ĮSTAIGA
— 46 Metai Sekmingo Patarnavimo! —
KEISTUTO SAVINGS and LOAN ASSOCIATION
TEL. CALUMET 4118 Jos. M. Mozeris, Sec'y 3236 SO. HALSTED ST.

Radio Programas nuo 8:00 iki 8:30 Pirmadienio ir Ketvirtadienio Vakare iš stoties WGES (1390), su Povilu Saltmieru

Chicagoje

Įsigykite Tikietus Iš Anksto Šauniąjam Sandaros Bankietui

Bankietas Įvyksta Sekmadieny, Lapkričio 11 Dieną

Didžioji mūsų pramoga — bankietas jau nebe už kalnų. Todel kiekvienas yra kviečiamas jau dabar rezervuoti sau vietą ir sekmadienį, lapkričio 11 dieną pasisvečiuoti su mumis. Bankietui rengiama ne vien skanūs valgiai, bet ir graži programa. Apie ją patirsite vėliau.

Bankietas įvyksta South Side Viking Temple, prie 69 gatvės ir Emerald Ave., įėjimas iš 69 gatvės. Toji vieta yra patogi privažiuoti iš visų miesto dalių. Mes tikimes, kad ne tik tamsta atsilankysite, bet pakvie site ir savo draugus. — **Alfa.**

Dr. S. Biežis Gavo Naują "Džiabą"

Gerai žinomas mūsų veikėjas ir profesionalas Dr. S. Biežis tapo išrinktas Lietuvių Moterių Sąjungos daktaru kvotėju. Toji sąjunga turi keletą tūkstančių narių.

Inž. A. Rudis Sukvietė Abi Puses Pasitarti

Ragino Kaip Nors Užbaigti Kivirčius

Pereitam trečiadienyje, p-nų A. Rudžių rezidencijoj, 6822 S. Rockwell St. buvo pakviesti Amerikos Lietuvių Tarybos ir Amerikos Lietuvių Misijos atstovai. Šia susirinkimo iniciatoriu buvo patsai inž. A. Rudis, kuris pasisakė noris prašalinti kaikuriuos kivirčius tarpe tų, kurie dirba Lietuvos išlaisvinimui.

Bendri pasikalbėjimai užsitęsė apie porą valandų. Paskiau p-ni M. Rudienė pavaišino visus skania vakariene ir gėrimais.

Dan Kiela Susižeidė Ranką

Dirbdamas savo tėvo šapoje, 3613 S. Halsted St. Dan Kiela susižeidė rankos pirštus ir per dvi savaites nieko negalės dirbti.

Teis. J. T. Zuris Paskyrė Jam Tokią Bausmę

Prieš teisėją J. T. Zurį buvo atvestas juodukas John Smith, 26 metų, kaltinamas pavogime iš Stockyardų kumpio. Kaltinamasis aiškinosi, kad tą kumpį jam buvo davęs vienas boselių, tačiau teisėjas jam nepatikėjo, ypatingai kada jis jau 17 sykių buvo pagautas vagystėje, ir bausmę paskyrė šešius mėnesius kalėjimo.

Lietuvių Liuteronų D-ja Ruošia Smagų Vakarą

Atsilankykit Šį Vakarą į Marquette Hall

Sutikimui grįžusių iš Armijos karių Lietuvių Liuteronų "Good fellows Committee' rengia šokių vakarą, šį vakarą, šeštadienyje, spalioC 13 dieną, Marquette Hall, prie 69 gatvės ir Western Ave. Bus gera muzika ir užkandžiai. Įžanga su taksais 50 centų. Pradžia 7 val. vakare.

Prie Darbo Mirė Širdies Liga B. Žilinskas

Dirbdamas Mills Industries Corporation, 4100 Fullerton Av. mirė širdies liga praeitam antradienyje Bruno Žilinskas, iš Brighton Parko. Jis buvo 69 metų amžiaus. Iš ryto atėjo sveikas, bet tuojau po pietų sugriuvo prie mašinos. Pašaukta gydytojas, bet atgaivinti nepasisekė.

Reikalauja Pažaboti Komunistų Nasrus

Chicago "Herald American" Pareiškimas

Paskyrus vokiečių administracijos galva Bavarijoj komunistuojantį "prezidentą" Wilhelm Hoegen, Chicagos "Herald-American" griežtai užprotestavo prieš tai. Girdi, mes ne tam kariavom, kad Europoje įvykinti komunizmą. Toliau tas laikraštis sako:

"Kadaise laisvos šalys: Latvija, Lietuva ir Estija, o taip pat pat Rumunija, Bulgarija, Vengrija ir Lenkija yra dabar arba tiesioginiai sovietinės 'respublikos' po rusų diktatūra, arba visiškai Maskvos dominuojamos per komunistų pastatytas "lėlių" valdžias. O juk tai nėra idealas, už kurį Amerikos kareiviai kariavo."

"THE COMMUNITY AND WAR FUND" APIE LIETUVIUS

Savo pranešime amerikiečių spaudai Chicagos Community and War Fund nušvietė kokioje padėtyje dabar yra 200,000 lietuvių tremtinių Vokietijoje, Austrijoje ir kitose šalyse. Pranešime pažymima, jog tiems varguoliams trūksta pastogės, drabužių, avalinių ir medikališkų dalykų.

Dabartiniu laiku einąs Community and War Fund vajus sukelti $13,040,700 dalinai aprūpins ir anuos reikalus.

Dr. K. Pakštas Išvyko į Pacifiką Apsigyventi

Rengiasi Parašyti Veikalą Apie Lietuvą

Pakeliuje į Californiją, buvo sustojęs Sandaroje Dr. K. Pakštas, kuris laikinai apleido New Yorką ir mano praleisti keletą mėnesių prie Pacifiko. Jis yra parašęs anglų kalboje veikalą "Modern Lithuania", kurią neužilgo išleis. Apsidirbęs su tuo jis imsis gaminti naują veikalą apie Mažąją Lietuvą.

Pasak Dr. K. Pakšto, Los Angeles, Cal. yra inžinierius L. Kybortas, kuris turi turtingiausį knygyną apie Lietuvą ir jos praeiti. Tenai Dr. Pakštas tikisi rasti sau nemažai medžiagos.

SLA. 208 Moterų Kuopa Rengia Šaunų Vakarą

Įdomų pasilinksminimo vakarą rengia SLA. moterių kuopa sekmadienyje, spalio 21 dieną, Hollywood svetainėje, 2417 W. 43rd St. Bus įvairių žaidimų ir užkandžių. Pradžia 3 val. po pietų. Įžanga su taksais 60 centų. Visi yra kviečiami atsilankyti.

Del Mažo Dalyko Jie Ginčyjos 3 Valandas

Negalėjo Susitarti Ar Kviesti Chorą, Ar Ne

Pereitame sekmadienyje įvyko skaitlingas Keistučio Kliubo mitingas. Buvo rengtasi aptarti visą eilę svarbių klausimų. Tačiau pradėjus susirinkimą užkliuvo už vieno dalyko, būtent: kodel vakaro rengimo komisija nepakvietė vieno choro pildyti programą.

Nariai įsikarščiavo, ginčiai užsitęsė trejetą valandu. Pagaliau rengimo komisija rezignavo ir viską paliko Dievo valiai. Jokio kito klausimo nebuvo galima apsvarstyti. — **Narys.**

Pypkiaus Pažiuros Į Margą Pasaulį

ŠTAI KO JIE MOKINA LIETUVOS VAIKUČIUS

Man teko matyti bolševikų išleistą vadovėlį Lietuvos vaikams "Pirmieji Skaitymai" Knygutės pradžioje įdėtas Stalino paveikslas su pažymėjimu kad jis yra lietuvių "išlaisvintojas". Toliau seka Sovietų Rusijos žemlapis ir išgalvota pasaka apie Lietuvos "prisidėjimą" prie tos Stalino imperijos. Padėta taip pat keleta paveikslų iš laimingo kolchozininkų gyvenimo.

Taigi, Lietuvos vaikučius jau iš pat pradžių mokina didžiausių pasaulyje melagysčių.

REIKALAUJA APSAUGOTI VOKIEČIŲ INDUSTRIJĄ

Pereitos "Sandaros" laidoje buvo pasakyta: "Morgenthau pasiūlymas sunaikinti vokiečių didžiąją industriją yra ekonominis absurdas, kurį galima prilyginti viduramžiuose praktikuojamam velnio išvyjimui iš žmogaus kūno."

Keliom dienom praėjus laikraščiuose tapo paskelbta amerikiečių ekspertų raportas, įteiktas mūsų vyriausybei, anglams, prancūzams ir rusams. Tame raporte pasakyta, jog iš Vokietijos negalima plėšti industrinių mašinų, nes kitaip toji šalis neišlaikys okupacinės kariuomenės. Pagaliau, vokiečių pramonės išgriovimas, pasak to raporto, katastrofiškai atsilieptų į vokiečių ekonominę padėtį.

Taigi, iš čia matome, jog ir lietuviška spauda greitai atspėja iš kur pučia vėjai...

KANKINIAI UŽ ŽMOGAUS LAISVĘ IR VERTYBĘ

Visi tie tremtiniai, kurie atkakliai priešinasi sugrąžinimui jų į Sovietų okupuotas sritis, nėra kokie nors maištininkai arba neklaužados, bet kovotojai už savo ir kitų laisvę. Nors įsteigtos jiems stovyklos ne ką geresnės už kalėjimą, nors gaunamas maistas vos, vos palaiko gyvybę kūne, bet jie nesutinka grįžti į "namų nevalią". Kaikurie keliautų į patį švieto galą, bile tik nepatektų į bolševikų nagus. Laikas būtų demokratiniam pasauliui suprasti ką visa tai ištikro reiškia!

NEŽINO KURIOJ BAŽNYČIOJ SKAMBA VARPAI

Jonas Brazauskas, rašydamas Clevelando savaitraštyje, šoka Sandarai į akį kam toji parašė apie taip vadinamą tautininkų "sleitą" į SLA. pildomą tarybą. Girdi, tautininkai, susirinkę į LVS. seimą Clevelande nepadarė tarimo remti p. Bagočiaus, arba neremti Dr. S. Biežio.

Kaip atrodo, tai p. Brazauskas nori pagarsinti savo clevelandiečius, manydamas kad tik jie vieni viską taria ir nutaria. Faktinai nutarimas remti p. Bagočių buvo padarytas tautininkų susirinkime New Yorke rugsėjo 14 dieną. Prie progos vertėtų pažymėti, jog p. Brazauskas toli gražu ne viską žino kas daroma šiuo klausimu ir jo "slauniame" Clevelando mieste. Del to gal jis ir liūdija falšyvai prieš visuomenę. — **Pypkius.**

Liga raita atjoja, pėsčia išeina.

PORTERIS IR BENDRAM VALYMUI VYRAS

Reikalingas Aukštos Rūšies Evanstono Restorane. Turi Būti Pastovus. Geros Darbo Sąlygos. 6 Dienų Savaitė; Aukštas Atlyginimas. Kreipkitės Tarp 9 ir 10 val. iš ryto, arba nuo 2 iki 4 popiet.

ROBIN HOOD'S BARN
1623 Chicago Ave.
EVANSTON, ILL.
Tel. Greenleaf 4430

REIKALINGOS VEITORKOS

Aukštos Rūšies North Shore Restoranui. 6 Dienos savaitėje. Malonios Apystovos ir Darbo Salygos. $25 į savaitę ir tipsai. Duodam Valgį ir Uniformą. Kreipkitės tarp 9 ir 10 val. iš Ryto arba nuo 2 iki 4 popiet.

ROBIN HOOD'S BARN
1623 Chicago Ave., Evanston, Ill.
Tel. Greenleaf 4430

Parsiduoda Namas

Pardavimui 6 kambarių mūrinė "Cottage", 3019 S. Emerald Ave. Del informacijų telefonuokit Boulevard 1271.

NAMŲ STATYMO KONTRAKTORIUS

STATOM VISOKIOS RUŠIES NAMUS—
DIDELIUS IR MAŽUS.

Turime 18 Metų Patyrimą Namų Statymo Bizny.
Kreipkitės Prie Musų Del Apskaitliavimų ir Kitokių Informacijų.

B.R. PIETKIEWICZ & CO.
CONTRACTORS
REAL ESTATE
2555 W. 47th St.

P. CONRAD
FOTOGRAFAS
Mūsų Studija Gražiai ir Moderniškai Įrengta
420 WEST 63RD STREET
Tel. Englewood 5883-5840

Namų Taisytojas Kontraktorius
GEO. BORCHERTAS
Pertaiso Senus ir Stato Naujus Namus. Turi Pilną Apdraudą Savininkams ir Darbininkams.
10546 S. Artesian Av.
Tel. Cedarcrest 1739

MOTERYS VALYTOJOS
PLOVIMUI — NAKTINIS DARBAS
NUO 6 IKI 8 VALANDŲ
Kreipkitės po 5 va. vakare
135 S. La Salle St.
KLAUSKITE NAKTINIO FORMANO.

PATYRĘ Polishers ir Buffers
NUOLATINIS DARBAS
GERAS UŽMOKESNIS.
Laikas ir Pusė už Viršlaikį
Kreipkis
General Plating Works Inc.
260 S. Prarie Avenue

Formano Pagelbinnkas
Patyręs Drabužių Siuvyklai
Nuolatinis Darbas.
Geras Užmokesnis.
Kreipkis
Sternstein Bros., Inc.
500 So. Throop St.
7-tas Aukštas

Machine Operators
Patyrę del Drabužių Siuvyklos
Taipgi
Rankiniai Siuvėjai
Nuolatinis Darbas
Geras Užmokesnis.
Sternstein Bros., Inc.
500 So. Throop St.
7-tas Aukštas

CLASSIFIED

Reikalinga Moteriškė
PAGELBĖTI MOTINAI ŠEIMOJE SU VAIKAIS. NEREIKIA SKALBTI ARBA VIRTI. TURITE PASILIKTI VIETOJE. SAVAS KAMBARYS IR VALGIS. MALONIOS DARBO SĄLYGOS IR APYSTOVOS.
Aukštas Atlyginimas
Kreipkis Box No. 28

Carpenters, Painters ir Darbininkai
Reikalingi Tuojau
Geras Užmokesnis.
BUILDING 48 F
Fort Sheridan, Illinois

MOULDERIAI
Machine and Bench
Taipgi pagelbininkai, Grinders ir Darbininkai del Foundry. Puikios Darbo Sąlygos ir Geras Užmokesnis. Kreipkis
2700 N. Campbell Avenue

Pilnai Patyrusios
Veiterkos Aukštos Rūšies Evanstono Restorane. 45 centai į val. plus tipsai ir valgis.
Taipgi Patyrusios Salad Women. Geras Užmokesnis Indų Plovėjai. Kreipkis 9 iki 11:30 iš ryto ir 2—4:30 po pietų.
The Dominion Room
501 Davis Street

Ofisui Merginos
Mašinistės ir Bendram Darbui Ofise.
Puikios Darbo Sąlygos su Progom Pakilti
5 DIENOS SAVAITĖJE
Chrysler Motor Parts Corp.
2431 S. La Salle Street

DARBININKAI
Pasirinkimas Trijų Šiftų
Geras Užmokesnis
Nuolatiniai.
CHICAGO ROTO PRINTING COMPANY
4601 W. Belmont

TYPISTS
Patyrusios, Tuojaus Reikalingos
Geras Atlyginimas
Kreipkitės:
Civilian Personnel Ofice
Fort Sheridan, Ill.
BLDG. 48-F

SIUVĖJOS
Tuojau Reikalingos
Tuojau Reikalingos
Geras Užmokesnis
Kreipkitės:
Civilian Personnel Ofice
Fort Sheridan, Illinois
BUILDING 48 F

MOVERIAI
Mack's Motor Service
3219 W. Cermak Rd.
Tel. Law. 3736 — Res. Cra. 5742
Mes Perkam ir Parduodam Vartotus Rakandus Visokios Rūšies.

PASINAUDOKITE PROGA!

Degtinės, Vyno, Rum Ir Kitokių Gėrimų ŽEMIAUSIOM KAINOM!

Skubiai Turi Buti Išparduota $20,000 Vertės Stack'o, Nes Apleidžiu Liquor Bizni. Užeikite Pasiteirauti Vietoje, Nuo 3 val. po pietų, Iki Vėlumos.

Pranas Bastis
711 W. 43rd Street
Telephone Boulevard 9406