SANDARA

THE LEAGUE

LITHUANIAN NEWSPAPER

SANDARA
Published by the
Lithuanian National League
of America
Consisting of 100 Branches Located
in all Principal Cities of the
United States
Adv. Agency — [illegible]
840 W. 33rd St., Chicago, Ill.
Yards 4789

METAI XXXI — PENKTADIENIS, GRUODŽIO-DECEMBER 7 D., 1945 M. — 49

Gruožai

Rašo V. G.

NAUJAS KARAS LIETUVOJE

TIK 1,000 PERSIKĖLĖ.

ŽINOVAI IR PATAIKAUTOJAI.

Dabartiniu laiku Lietuvoje suliepsnojo naujas karas. Sovietų maršalas Žukov suformavęs nau ją armiją pasiuntė ją prieš Lietuvos partizanus, kurie buvo susispietę miškuose ir atsisakė geruoju pasiduoti. Kautynės tęsiasi jau ištisą mėnesį ir pasak požemio radio pranešimų: "Atvažiavę į Lietuvą, rasite tik dykumą".

— • —

Keršindami už partizanų veiklą raudonieji rusai degina kaimus, miestelius ir sodybas, kad partizanai negalėtų pasislėpti arba gauti maisto. Šį kartą Lietuvos kraštas bus daugiau sunaikintas, negu laike tik ką užsibaigusio karo.

Tie partizanai kovoja gerai žinodami kad jie turės pralaimėti. Jų nusistatymas yra geriau žūti savam krašte, negu kur nors Sibiro koncentracijos stovyklose.

Kaip tai nebūt, vienok atsakomybė už naują kraujo praliejimą Lietuvoje krinta ant Sovietų valdžios, kurios teroristinės priemonės ir naikinimai žmonių privedė Lietuvos gyventojus prie kraštutinės desperacijos ir ginkluoto pasipriešinimo.

— • —

Ne vien mūsų laikraštininkai turi visa ko prisiklausyti. Tokių ragaišių paragauja ir amerikiečių spaudos įstaigos. Vienas garsintojas Portland, Ore. pašaukė laikraščio ofisą ir ėmė kolioti del ko nebuvo patalpintas jo garsinimas. Kuomet mergaitė jam atsakė, jog skelbimas tilpo, tai anas atkirto:

"Aš tuojau ateisiu ir jeigu tu man parodysi skelbimą, tai aš jį suvalgysiu".

Taip ir atsitiko. Garsinimas buvo tilpęs, todel klientas turėjo išpildyti savo pažadą.

— • —

Ne daugelis žino, jog laike Amerikos Lietuvių Kongreso buvo suvažiavusi ir SLA. Pildoma Taryba. Ji laikė posėdžius ir tarėsi ką daryti su konversija. Iki šiam laikui iš senųjų skyrių į naujus persikėlė vos tik apie 1,000 narių. Iki Naujų Metų reikalinga kad persikeltų bent pora tūkstančių, kitaip New Yorko valstija šoks tai organizacijai ant sprando.

Kuopų valdybos galėtų užpildyti šį trukumą paraginant savo narius kuogreičiausiai persikelti į naujus skyrius.

— • —

Neseniai Carnegie Taikos Fundacija New Yorke išleido knygą: "Poland and Russia, 1919-45". Ją parašė du profesoriai — James Shotwell ir Max Laserson. Kaip leidėjai, taip ir knygos autoriai atrodo gana autoritetingi, bet...

Mums lietuviams yra įdomu pasekti tų "išminčių" protavimą, kuris gal būt paveikia ir į Washingtono politiką.

—•—

Toje knygoje užsipuolama ant Lenkijos, kad ji perdaug buvusi drauginga Hitleriui, kad jos valdymosi sistema atsidavė diktatoriškumu ir pagaliau, kad Curzono linijos užtvirtinimas esąs labai išmintingas.

O kad Sovietų Rusijoj yra diktatūra; kad su Hitleriu bičiuliavosi, kuomet lenkai kovojo prieš nazius, knygoje neprisiminta nei vienu žodžiu. Tai tau ir Europos santikių žinovai! Jiems greičiau tiktų pataikūnų ir istorijos kraipytojų vardas.

— • —

Mes nemėgstam sniego del to, kad jis painiojasi po kojų. Vienok sniegas yra naudingas mūsų žemelei. Jis apsaugoja ją nuo šalčio ir neleidžia sušalti pasėliams, o pavasarį tirpdamas sniegas suteikia žemei drėgnumą. Taigi nepykite perdaug kuo met jūsų apielinkė užsidengs baltu sniegu.

Nusako Kaip Bolševikai Apiplėšė Lietuvos Gyventojus

MASKVOS KALĖJIME NUSIŽUDĖ LENKŲ POŽEMIO VADAS

Buvo Ministerių Tarybos Narys

Aplinkiniais keliais gauta pranešimas, jog Maskvos kalėjime nusižudė buvęs lenkų požemio vadas, o vėliau ministerių kabineto narys Antoni Pajdak. Jis buvo suimtas pereitam kovo mėnesyje drauge su 15 kitų žymesnių lenkų vadų ir atiduotas sovietiškam teismui.

Bet į teismą jis nebuvo atvestas. Oficialis paaiškinimas buvo kad jis "serga". Nuo to laiko apie jį nugirsta tik tiek, kad jis pats sau atėmė gyvastį.

Gali Linksmai Gyventi Ir Buti Geru Krikščioniu

Sherman hotelyje, Chicagoje, susirinko 500 kunigų, įvairių denominacijų. Jie tarėsi kaip padidinti parapijonų skaičių ir kaip priversti juos lankyti bažnyčią. Tuos klausimus gelbėjo rišti pakviestas garsinimo ekspertas K. N. Merrit, kuris dirba American Express Co.

Taigi to eksperto nuomone, bažnyčios turi būti linksmesnės. Žmogus gali skaitytis geru krikščioniu ir tuom pat sykiu ieškoti gyvenime smagumų. Bažnyčias reikia patogiau įrengti ir ruošti visokias sueigas.

Tas viskas reiškia, jog bažnyčios rengiasi visiškai "susimodernizuoti" ir tapti pasismaginimo įstaigomis.

Laikraštinis Popieris Vėl Pabrango

Kainų Administracijos Ofisas pranešė, jog laikraštinio popieriо kaina bus pakelta $6 ant tono. Taigi nauja kaina bus $67 už toną.

Tuo būdu mūsų laikraščiai turės dar daugiau "ekspensų".

Nepasisekė Nuversti Darbiečių Valdžia

Opozicijos vadas Anglijos parlamente Winston Churchill smarkiai kritikavo darbiečių valdžią, tikrindamas, jog įvedant socialistinę tvarką visa šalis gali atsidūrti ant bedugnės kranto. Jis pareikalavo, kad tai valdžiai būtų pareikštas nepasitikėjimas, bet prakišo 197 balsais prieš 381.

Help!

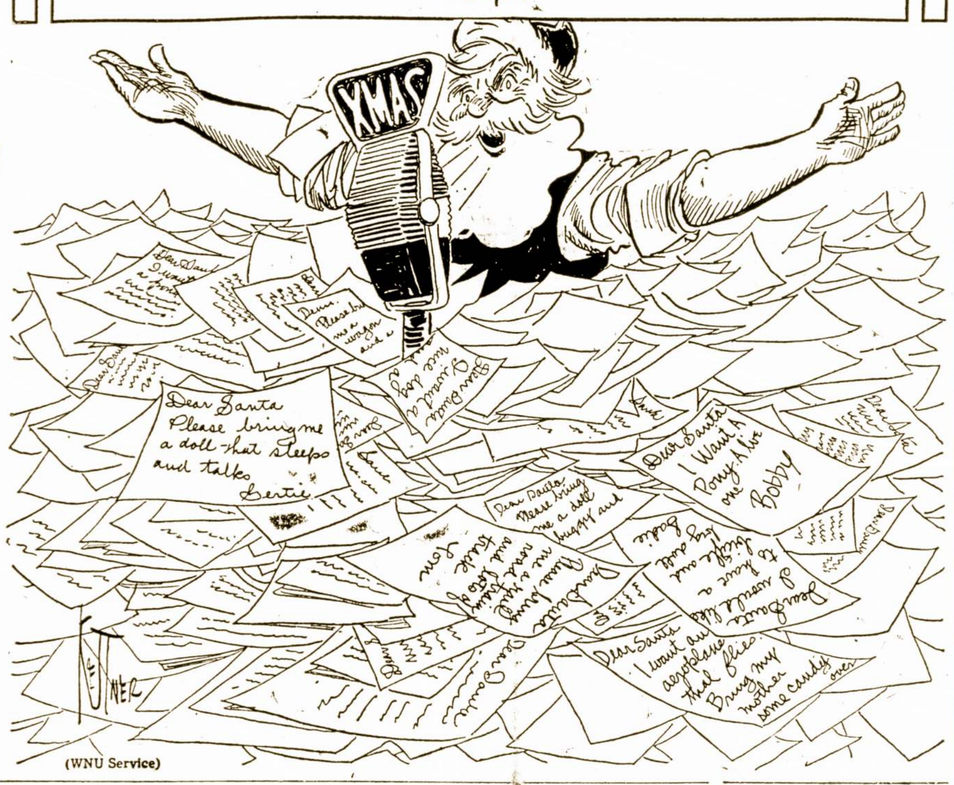

(WNU Service)

VIETA KUR MOTERYS YRA PILNI "BOSAI"

Vyrai Ne Daug Ką Turi Pasakyti Šeimos Reikaluose

Yra sakoma, jog civilizacija atnešė moterims laisvę. Bet yra vietų ir necivilizuotose šalyse, kur moterys būna pilnomis namų ir apielinkės šeimininkėmis, o vyrai nedaug ką turi pasakyti ir visame kame klauso savo "bosienės" įsakymo.

Tokią tvarką turi Sumatros salose Minangkabau giminė. Jos priešakyje stovi moterių taryba, kurios pirmininke yra seniausia moteriškė. Šeimoje vyriausia galva skaitosi gražioji lytis ir jai priklauso visas turtas. Vyras ne daug ką gali pasakyti. Jam nevalia paprašyti savo žmonos sulopyti kelines, arba įsiūti sagutę. Tą, paprastai atlieka jo motina.

Už savo maistą vyras privalo mokėti žmonai. Jeigu jis nepatinka žmonai, tai bile kada gali jį išstumti lauk be jokių cerемonijų. Už tai vyrai perdaug nesirūpina šeimos išlaikymu. Jie vaikšto dienos metu po apielinkę arba snaudžia po medžiais. Darbo atlieka tik tiek, kiek jam reikalinga užsimokėti už "burdą".

Anglai Atydžiai Seka Rusijos Pasijudinimą

Rusai Gabena Daugiau Kareivių į Danijos Salą

Bėgyje pastarųjų dviejų mėnesių sovietų garnizonas Danijos saloje Bornholm tapo padvigubintas. Rusai užėmė šią salą karui užsibaigus ir tuojau atgabeno 4,000 kareivių.

Buvęs Danijos premieras Vilhelm Buhl lankėsi Bornholme prieš šešias savaites ir pasakė, jog danams buvo smagu pasitikti rusus, vienok dabar jie norėtų patys tvarkyti savo reikalus. Maskva, tačiau į tai neatkreipė jokios domės.

Anglai Ruošias Galimam Karui Mažojoj Azijoj

Chicago Daily Tribune korespondentas Alex Small pranešė iš Jeruzalės, jog pradeda kilti naujo karo debesys ir ne tarp arabų ir žydų. Atrodo, jog Stalinas ruošiasi maršuoti į Mažąją Aziją ir priversti turkus arba kariauti, arba pasiduoti.

Raudonoji armija dabar grąsina Turkijai iš dviejų pusių. Iš Persijos ir Kaukazo ir iš Bulgarijos. Greitais smūgiais rusai tikisi likviduoti Turkiją, o paskiau maršuoti toliau į Arabiją ir į tas kolonijas, kurių reikalauja Maskva.

Anglai atydžiai seka kas dedasi Mažojoj Azijoj. Jų field-maršalas Alan Brook, kuris neseniai ten lankėsi mano, jog anglai negalės atlaikyti rusų puolimo Damasko-Bagdato linijoj, nors čia jie stato aerodromus, kelius ir nuolat gabena naujos kariuomenės.

Turkija jau anksčiau pareiškė, jog geruoju neužleis savo žemių. Tas jau yra aiškus atsakymas Stalinui. Bet turkai tik tada galės kariauti, jei anglai suteiks jiems aviaciją, tankų ir kitokių pabūklų. Kiek anksčiau, anglų užsienių reikalų ministeris Bevin pareiškė, jog Anglijos karo vadovybė turi planus apgynimui savo interesų Mažojoj Azijoj.

Nesutaria Kur Steigti Pasaulio Sostinę

Londonas. — Naujos Jungtinių Tautų organizacijos atstovai dabar ergeliuojasi kokioje vietoje įsteigti savo centrą, kuris būtų kaip ir pasaulinė sostinė. Nesusitarta net kokiu būdu balsuoti — slaptai, ar atvirai. Nuomonės pasidalino pusiau ir visi pasitarimai tapo atidėti kitam kartui.

Priešingi Visuotinam Sveikatos Planui

Daktarų Profesija Negali Būti Pažabota

Valdžios sumanymas įvesti visuotiną sveikatos apdraudą ir įsteigti medikališkus centrus su kėlė eilę protestų iš gydytojų tarpo. Pastarųjų nuomone, suvalstybinimas medicinos pakenktų tai profesijai ir sumažintų jos "standardus". Ligoniai negalėtų pasirinkti tokio gydytojo, kokis jiems atrodo geriausias, bet būtų priversti eiti pas tą, kurį paskiria valdžia.

Atsisakė Priimti Darbą — Atsidūrė Kalėjime

Chicago., Ill. — Edwin C. Damnitz, 32 metų, gerai uždirbo karo metu kaipo "tool and die maker". Netekęs to darbo jis atsikreipė į valdžios ofisą reikalaudamas pašalpos. Jam buvo pasiūlytas kitas darbas bet jis atsisakė jį priimti ir ėmė triukšmauti.

Jis tapo areštuotas ir teisėjas Leon Adelman nubaudė jį $200, kuriuos jis turės atidirbti kalėjime.

Bolševikai Suėmė Visą Lietuvių Turtą

50,000 NAŠLAIČIŲ KLAJOJA LIETUVOJ

Tėvai Žuvo Arba Tapo Kur Nors Ištremti

Švedų Raudonojo Kryžiaus atstovas, aplankęs rytų Europą tarp kitko primena ir tragišką padėtį Lietuvos vaikučių, kurių tėvai tapo nužūdyti arba išgabenti sunkiems darbams ar tai į Sovietų Rusiją, ar Vokietiją.

Tie vaikučiai buvo palikti likimo nuožiūrai. Jų priskaitoma iki 50,000. Vienus priglaudė kaimynai, kitus suėmė bolševikai ir patalpino į savo propogandos mokyklas. Augdami be tėvų, jie skursta dvasiniai ir fiziniai. Dau gelis jų susirgo džiova; kitus nusinešė badas ir ligų epidemijos. Yra nemažai tokių, kurie bastosi iš vietos į vietą, niekur neradami prieglaudos.

Šveicarai Susirupino Laikrodžių Marketu Suv. Valstijose

Nenori Išduoti Gaminimo Paslapčių

Geneva. — Amerikiečių valdžia pasiuntė Šveicarijai notą, kurioje prašoma sumažinti laikrodžių eksportą į Suv. Valstijas. Toji nota sukėlė šveicarus ant kojų. Jie įžiūri, kad mažinant laikrodžių eksportą, Amerika pageidauja, kad jie įveztų daugiau mašinų ir tuo būdu išduotų amerikiečiams kaikurias laikrodžių gaminimo paslaptis.

Šveicarams labai svarbu turėti gerą laikrodžių marketą Amerikoje, nes tik tuo būdu jie gali gauti užtektinai dolerių žaliai medžiagai nusipirkti.

Geriau vėliau, negu niekad.

Koki kalbas — toki galva.

Užgrobė Visas Žmonių Sutaupas Bankuose

Stockholm. — Laikraščių korespondentai ir vėliausiai atvykę iš Baltijos kraštų žmonės nupiešia pakankamai aiškų vaizdą kaip atvykę į Lietuvą bolešvikai apiplėšė Lietuvos gyventojus, atimdami iš jų gyvulius, namus, žemę ir pagaliau pinigus.

Okupavę visą Lietuvą raudonieji vieną dieną paskelbė, jog išleistieji vokiečių okupacijos metu pinigai nustoja savo vertės ir visiems įsakė bėgyje trijų dienų iškeisti į sovietišką valiutą. Kas buvo sudėta bankuose, tą tiesioginiai konfiskavo, o ką turėjo prie savęs tą privalėjo nunešti į paskirtą vietą. Kiekvienam suaugusiam asmeniui buvo duodama ne daugiau 500 rublių, nors jis ir būt nunešęs kelius tūkstančius rublių kitokia valiuta.

Už tuos 500 rublių rinkoje buvo galima nusipirkti vos 50 svarų bulvių, arba du svaru taukų. "Keitimas" pinigų tęsėsi tris dienas ir žmonės per naktį stovėjo ir laukė savo eilės. Užbaigus tą apiplėšimą, lietuviai pasiliko finansiški elgetos. Prekyba sustojo, nes nebuvo už ką pirkti. Reikalingiausį dalyką galėjo įsigyti tik mainais. Už miltų gorčių ūkininkas priimdavo senus drabužius, peilius, šakutes ar ką kitą.

Tuo būdu Lietuva tapo paversta elgetynu, kur kiekvienas žmogus nebeturi prie dūšios skatiko ir kur duonos kąsnelio susiradimas priklauso nuo komisarų malonės.

Senovės laikų filosofas pasakė: Aš apgailėstauju dviejų dalykų — kad pasakiau žmonai paslaptį ir kad vieną dieną praleidžiau be darbo."

Kanadoj yra 8,621 advokatas.

REIKALAUJA PALIUOSUOTI SOVIETŲ IŠTREMTUS Į SIBIRĄ LIETUVIUS

Rezoliucija Priimta Am. Lietuvių Kongrese

Viena rezoliucijų, priimtų Amerikos Liet. Kongrese skamba sekančiai:

"Lietuvių tremtinių Sibire likimas tebėra toje pačioje tragingoje padėtyje, kaip ir prieš keturis su viršum metų.

Papėdis pasikeitė tik ta prasme, kad anksčiau ištremtieji baigiami išmarinti, o jų vieton gabenamos naujos aukos.

Visi mėginimai tremtiniams padėti ir su jais susisiekti nedavė jokių pasekmių, nes jie yra labai suvaržyti.

Visuotinas Amerikos Lietuvių Kongresas, susirinkęs Chicagoje, 1945 m. lapkričio 29, 30 ir gruodžio 1 dienomis, žmoniškumo vardan šaukiasi savo vyriausybės paveikti Sovietų Rusijos vyriausybę ta prasme:

1) kad būtų leista į Sibirą vykti rūpintis lietuviais tremtiniais Raudonojo Kryžiaus ir UNRRA atstovams, ir

2) kad būtų daromi žygiai lietuviams tremtiniams iš Sibiro išimti ir pergabenti į jiems saugią teritoriją.

SANDARA

THE LEAGUE

LITHUANIAN NEWSPAPER

LITHUANIAN WEEKLY NEWSPAPER
Published Every Friday by the
LITHUANIAN NATIONAL LEAGUE of AMERICA
Editorial Office:
840 West 33rd St., Chicago Telephone Yards 4789

SUBSCRIPTION RATES:
In The United States per year $2.00
In Canada and All Foreign Countries per year $3.00

Entered as second class matter OCTOBER 25th, 1926, at the Post Office at Chicago, Illinois, under the ACT of MARCH 3, 1879.

Sandara yra Savaitinis Laikraštis, leidžiamas kas Penktadienis.
Sandara yra Organas Amerikos Lietuvių Tautinės Sandaros.
840 West 33rd St., Chicago, Illinois
UŽSAKYMO KAINA:
Suvienytose Valstijose metams $2.00
Užsienyje metams $3.00

Kas Turi Rišti Lietuvos Likimą?

Lietuvos atstovas Washingtone p. P. Žadeikis, Kalbėdamas Amerikos Lietuvių Kongreso metu Chicagoje, atsišaukė įdemokratines šalis gelbėti Lietuvą ir būsimoje taikos konferencijoje grąžinti jai nepriklausomą ekzistavimą.

Tuo būdu p. Žadeikis paveda Lietuvos likimą bendrai taikos konferencijai, kuri visgi kada nors turės susirinkti. Šį dalyką mes iškeliam aikštėn del to, kad pastaruoju laiku tam tikra mūsiškių grupė agituoja už tai, kad Aastovų Būtas ir Senatas priimtų rezoliuciją, kurioje siūloma kad Lietuvos likimą kuogreičiausiai išspręstų penkių užsienio reikalų ministerių konferencija, kuri manoma sukviesti sausio mėnesyje.

Tuo būdu čia pasireiškia dvi kryptys. Viena siekia taikos konferenciją; kita siūlo tą patį dalyką atlikti privatinėj penkių ministerių sueigoje. Senatoriaus Willis ir atstovo Kelly įneštos rezoliucijos numato antrąjį kelią.

Dabar pažiūrėkime kuris jų yra tinkamesnis. Jei Lietuvos diplomatiniai atsovai ir tuom pat sykiu Amerikos lietuvių organizacijos spirtūsi už tai kad Lietuvos likimą rištų penki užsienio ministeriai, tai mes rizikuotumem daug kuom. Gali pasikartoti tas pats, kas įvyko su Vilnaus klausimu 1923 metais, kuomet Galvanausko valdžia atsikreipė į Ambasadorių Tarybą prašydama galūtinai išrišti Vilniaus reikalą. Toji Ambasadorių Taryba gavusi tokį įgaliojimą ėmė ir priskyrė Vilnių Lenkijai.

Kas nors tokio panašaus gali atsitikti ir dabartinių užsienių ministerių sueigoje. Jei tik ji bus raginama ir net įgalioajma svarstyti Lietuvos likimą, tai sprendimas gali išeiti stipresnio naudai. Sovietai turi ten savo atstovą ir desėtkus "patarėjų", Lietuva gi neturi nieko. Ji negali apginti savo teisių ir atremti sovietiškas melagystes.

Visai kitaip būtų taikos konferencijoje. Ten ir lietuvių balsas gali būti išklausytas; ten mažesnės pavergtos tautos turės savo apgynėjų ir bile koks politinis šmugelis lengvai nepraeis. Prieš tokį viešą tribunolą drąsiau yra iškelti ir Leituvos bylą.

Taigi tie, kurie taip entuziastiškai remia senatoraus Willis ir atstovo Kelly įnešta bilių, turėtų šalčiau apgalvoti, kad nepatektų į pinkles. Jiems taip pat reikėtų atkreipti dėmesio ir į tai, ką pasakė p. Žadeikis Amerikos Lietuvių Kongrese.

Lenkų-Vokiečių Kivirčiai Vėl Prasidėjo

Ne visi vokiečiai tapo išvyti iš tų žemių, kurios atiteko lenkų administracijai. Tarpe tų, kurie užsiliko, išdygo slaptos organizacijos, kurios vadovauja sabotažui. Nakties metu nuplėšiami lenkiski parašai ir pakeičiami vokiškais. Įvairiose vietose išmėtomi atsišaukimai, kurie skamba maž daug skančiai:

"Vokiečiai! Nenustokit vilties, nes ne viskas pražuvo. Nors karas praloštas, bet mums pasilieka viltisF, jog šį tą atkovosime. Lenkai čia neišsilaikys. Neleisime jiems čia pasilikti!

"Ateis diena mūsų užmokesnio už visa tai, kas sunaikinta. Išmuš valanda ir ji jau nebetoli, kuomet mes vysim lenkišką bandą už Odros ir Nissos upių."

Taigi, vokiečiai vėl pradeda organizuotis iš naujo ir grąsina kerštu. Nors dabar jie yra bejėgiai, tačiau suskilus Europai į du liogeru: demokratinį ir bolševikų vokiečiai gali prisiplakti prie vienų arba kitų ir vėl pasidaryti rimta pajėga. Dabartinė Sovietų politika kaip tik ir gelbsti vokiečiams.

Pažvelgus į Musų Kongresą Iš Kitos Pusės

Kaip žinome, Amerikos Lietuvių Kongreso tikslas buvo užtarti Lietuvą ir priimti visą eilę rezoliucijų. Taip pat svarbu buvo sukelti kuodaugiausiai lėšų finansavimui kovos už nepriklausomą Lietuvą.

Bet šie tikslai toli gražu neišsemia įvykusio Kongreso reikšmės. Jie yra tiktai išorinis vaizdas. Pažvelgę į vidų mes pamatysim dar kitką. Šis Kongresas buvo kaip ir iškėlimas aikštėn Amerikos lietuvių vieningumo ir stiprybės. Mes pasirodėme kaipo skaitlinga Amerikos gyventojų grupė; lygia bile kuriai kitai grupei. Mes atsikratėme to "inferiority complex" arba pasižeminimo ypatybių ir prabilom kaip Amerikos dalis, drąsiai ginanti amerikiečių idealus.

Amerika išlošė karą, bet dar neišlošė taikos. Koki bus taika priklausys nuo šios šalies gyventojų valios ir sumanumo. Mes atsidūrėme tragiškoje painiavoje; mūsų idealai tapo sumindžioti net ir tuose kraštuose, kur žuvo mūsų karių gyvybės.

Visokie "apyzariai", visokie laisvės ir demokratijos niekintojai bando kalbėti Amerikos vardu ir piršti jai tokią taiką, kuri būtų pažeminimu mums ir ateinančioms gentkartėms. Amerikos Lietuvių Kongresas, kalbėdamas vardu miliono lietuvių kilmės amerikiečių drąsiai ir atvirai išėjo už garbingą taiką, už pavergtųjų tautų laisvę ir už įvykinimą demokratinių idealų. Už tą mes kovosime iki gulūtinas tikslas nebus atsiektas.

Prezidentui Nedaug Palieka Algos

Buvęs spaudos sekretorius Baltąjam Name, Nathan Daniels parašė straipsnį Colliers žurnale, aiškindamas kiek ištikro gauna algos Suv. Valstijų prezidentas. Pasak jo, po keturių metų prezidentavimo p. Truman apleis tą vietą tuščiomis kišenėmis.

Nors prezidentas gauna $75,000 į metus, bet federaliai ir valstijos taksai ir tos išlaidos, kurių nepadengia valdžia atima $72,000. Taigi p. Trumanui belieka vos $3,000 ir su tais pinigais jis turi išsimaitinti, apsirėdyti, vaišinti svečius, aukuoti į demokratų partijos fondą ir pan. Tuom tarpu prez. Trumanas nėra turtingas žmogus.

Pirmesnieji prezidentai: Rooseveltas, Hooveris ir Hardingas buvo turtingi milionieriai. Wilsonas turėjo pasiturinčią žmoną. Coolidge pasižymėjo dideliu taupumu, o tais laikais "income tax" buvo labai maži.

Kad pagerinti situaciją, į Kongresą tapo įneštas bilius, kuris siūlo prezidento metinę algą pakelti ikki $100,000 ir paliuosuoti jį nuo visokių taksų.

Apžvalga...

KADA PRASIDEDA LIETUVOS ISTORIJA

Kun. C. E. Paulionis, rašydamas Brooklyno "Amerikoje", pastebi štai ką:

"Tikroji Lietuvos istorija prasideda su Mindaugu. Jis buvo pirmasis Lietuvos karalius. Jis rūpinosi Lietuvą, tuo laiku pasidalinusias į kunigaikštystes bei gimines, sujungti jas vienon valstybėn. Jis pirmas Lietuvos valdovas, kuris stengėsi tautą apkrikštyti."

Lietuvos istorija prasidėjo ne su Mindaugu, bet daug anksčiau. Dešimtame šimtmetyje slavų rašytojai vadino lietuvius "karinga tauta". Jotvingiai, į pietus nuo Gardino, buvo sukūrę nemažai pilių ir miestelių. Prūsų giminės kovojo su slavais, neleisdamos jų prie Baltijos jūros.

Tarpe devinto šimtmečio ir Mindaugo laikų yra didokas protarpis, kurio negalima pavadinti "tuštuma". Lietuviai ir tuomet turėjo savo vadus, kunigaikščius, organizuotą visuomenę, prekybą, religiją ir taip toliau. O juk tas ir sudaro istoriją.

RAGINA VALDŽIĄ IMTIS STATYBOS DARBŲ

Grupė senatorių, republikonų ir demokratų, įteikė įstatymo projektą, kuris paragintų ir įgaliotų valdžią imtis statybos naujų namų, po $5,000 ir brangesnių. Statybą privalo atlikti privatiniai kontraktoriai.

Pasak to plano, tokie namai bus pardavinėjami mažais įmokėjimais. Skola galės būt atlyginta į 32 metus, mokant 4 nuošimtį. Taigi, sąlygos atrodo labai geros, bet ar tie valdžios pastatyti namai žmonėms patiks, tai jau kitas klausimas.

KOMUNISTAI PASISAVINO HITLERIO IDEJĄ

Žinoma kolumnistė Dorothy Thompson viename savo straips merikos Lietuvių Misiją įeiti į sija vėl pradėjo vykinti pasaulinę revoliuciją. Strategijos atžvilgiu, Stalinas atvirai pamegdžioja Hitlerį. Visas skirtumas tik vardų pakeitime. Vietoje "kvislingų" tveriama "prielankios valdžios"; vietoje "naujos tvarkos", kuri buvo nazių laikais, turime "darbo demokratiją"; vietoje "pangermanizmo", turime "pankomunizmą".

Dorothy Thompson apgailėstauja, kad amerikiečių visuomenė nepastebi dar tos naujai kylančios audros.

VYSKUPAS GAILISI IŠGUITŲ VOKIEČIŲ

Iki šiam laikui iš Lenkijos, Čechoslovakijos, Vengrijos ir kitur tapo išvyta 14 milionų vokiečių, kurie susigrūdo į anglų ir amerikiečių zoną. Londono vyskupas G. K. Bell atsišaukė į savo tautiečius ragindamas su sirūpinti tų vokiečių likimu. Jeigu jiems nebus pasiųsta mai sto ir drabužių, tai kaip bematant išsiplėtos epidemiškos ligos, kurių ženklai jau dabar pasirodė.

Minėtas anglų vyskupas turėjo prisiminti ir apie kitokius žmones, ypatingai tuos, kuriuos dabar bolševikai marina badu okupuotose šalyse ir ištrėmime. Jei gelbėti, tai reikia gelbėti visus, nes badas ir ligos nepripažįsta nei rasių, nei tikybų.

Trumpiausia Byla

Charleston, W. Va. teisėjas Harold Neff turėjo išklausyti žmonos skundą prieš savo vyrą. Kuomet jis paklausė žmonos ką blogo jai padarė vyras, toji atsakė:

— Jis mane įspyrė...

— Skundas išmestas, — greitai ištarė teisėjas ir nusisuko į šalį.

Mat, vyras turėjo tik vieną koją ir vaikščiojo pasirėmęs "kriuke".

Ašaros, tai sielos lietus.

PER MANO KOŠTUVĄ

Musiškiai bolševikai, subėgę į Pittsburghą, pareikalavo, kad Suv. Valstijų kariuomenė būtų ištraukta iš Kinijos.

Jie daug "mandriau" būt pasielgę pareikalaudami, kad raudonoji armija išsinešdintų iš Lietuvos ir liautūsi plėšusi tą kraštą.

Pulk. Julius Shreiber, kuris laikydavo paskaitas kareiviams, dabar įspėjo, jog Amerikoje gali įsivystyti fašizmas, jeigu grįžusieji veteranai nebus pastatyti į darbus.

Taigi matote; prieš ką kovota, to dar nenustota.

Amerikos Lietuvių Kongresas Chicagoje įteikė viešą pakvietimą Clevelando grupei stoti į Amerikos Lietuvių Tarybą.

Jeigu šio pakvietimo neužteks, tai visas Kongresas turės dar kartą suvažiuoti ir patiekti jiems naują prašymą, su didesniu nuolankumu.

Laikraščiuose neseniai skaičiau, jog anglai, pasinaudodami vokiečių išradimais, subudavojo tokį orlaivį, kuris žaibo greitumu dingsta iš aerodromo.

Čia nieko tokio nepaprasto. Anglijoj būna tokių orų, kad už dviejų pėdų žmogaus nematysi, o ką bekalbėti apie skrendantį orlaivį!

Išminčių knygose yra užrašyta:

"Neleisk, kad tavo širdyje įsigalėtų pavydumas, nes jis sugadins tavo protą ir jausmus.

Pavydumas užnuodija ir tą apylinkę, kurioje tu esi...

Bolševikų spauda dabar rėkia ir protestuoja kam iš Amerikos Lietuvių Kongreso išprašė jų reporterką.

Well, jeigu bolševikai taip norėjo dalyvauti tame kongrese, tai kodel jie viešai nepasisakė už jo principus ir nepasirūpino mandatais.

Šiap slankioti Kongreso salėje kaip kokiam parke, nėra juk leistina.

Sovietų-anglų santykiai Persijoj pradeda atsiduoti nemaloniu naftos arba aliejaus kvapu...

Baltimorėje atiduotas į teismą policmonas, kuris į šešius savo tarnybos metus atliko 49 apiplėšimus ir vagystes.

Matyt, jo tikslas buvo įrodyti, jog tame mieste reikalinga policija.

Kiek vertos dabartinės tarptautinės sutartys galima suprasti iš sekančio incidento:

Grupė amerikiečių kareivių aplanko Versalių. Palydovas nuveda juos į gražią salę, kurios viduryje stovi stalas. Prancūzas sako:

— Ant šio stalo savo laiku buvo pasirašyta Versalės sutartis. Kaip jums žinoma, iš tos sutarties pasiliko tiktai šis stalas.

Sovietų koreiviai, apiplėšdami Lietuvos žmones, aiškinasi sekančiai:

"Laikrodžiai, žiedai ir sidabriniai daiktai yra tyčia nazių palikti, kad palaikyti lietuviuose buržuazišką nuotaiką. Todel mes tuos dalykus ir konfiskuojam."

Bet tie konfiskuoti dalykai pasilieka maskolių kišeniuose ir paverčia juos ne vien "buržujais", bet ir plėšikais. — **Eolas.**

Svarbieji Ivykiai Kongreso Posėdžiuose ir Kas Aptarta

To Musų Istorinio Suvažiavimo Eiga

Aprašyti tą, kas atsitiko Amerikos Lietuvių Kongreso eigoje, nėra lengvas uždavinys. Tų įspūdžių yra teik daug, kad jie vargiai ar sutilptų į storoką knygą. Patsai Kongreso tikslas yra platus ir toli siekiantis. Jis apima visą tai, ko trokšta demokratinis pasaulis, ko maldauja pavergtos tautos, tame skaičiuje ir lietuvių tauta.

Į Amerikos Lietuvių Kongresą, kaip žinote, susirinko apie 800 rinktinių atstovų. Tai yra didelė skaitlinė, ypatingai kuomet posėdžiai vyko darbo dienomis. Tvirtesnės ir skaitlinges nės demonstracijos už laisvą ir nepriklausomą Lietuvą vargu ar galima tikėtis. O beto, Kongreso metu sukelta virš $20,000 aukų. Didesnė pusė delegatų buvo atvykę iš toliau. Chicaga su savo apielinkėm, įskaitant visą Illinois valstiją, Wisconsiną ir Indiana sudarė daugiau negu trečdalį atstovų.

Kongreso metu išgirdome galybes sveikinimų iš garbingų amerikiečių ir iš saviškių, kurie asmeniškai negalėjo atvykti. Stiprią ir jaudinančią kalbą pasakė kongresmanas iš Wisconsin D'Konski, kuris pakartotinai pasakė, jog be nepriklausomos Lietuvos negali būti laisvos Europos. Jo kalba sukėlė didelio entuziazmo delegatų tarpe.

Kalbėtojų tarpe buvo ir Amerikos Lenkų Kongreso prezidentas Charles Rozmarek, kurio žmona yra lietuvių kilmės. Ch. Rozmarek pasisakė ginąs lygiai Lenkijos ir Lietuvos nepriklausomybę. Chicagos Arcivyskupas S. Stritch smarkiai užstojo Lietuvą, iškeldamas aikštėn jos kančias ir vargus raudonųjų bolševikų okupacijoj.

Amerikos Lietuvių Taryba bu vo padidinta iki 27 atstovų. Dabar įvairios mūsų kolonijos turės platesnę reprezentaciją. Nau jai įėjusių atstovų tarpe yra daug gerai žinomų veikėjų. Kongresas taipgi pakvietė ir A. L. Tarybą, bet kol kas iš jos negauta atsakymo.

Priimtose rezoliucijose prašoma Suv. Valstijų vyriausybės užtarti Lietuvą, apsaugoti ją nuo teroro ir duoti progos patiems žmonėms išsirinkti tokią valdžią, koki jiems tinkama.

Kongresą sveikino Lietuvos atstovas Washingtone p. P. Žadeikis ir vietinis konsulas p. P. Daužvardis. Atidarymo ceremonijos buvo įspūdingos ir joms vadovavo Chicagos Lietuvių Tarybos pirmininkas Dr. K. Drangelis. Didžioji Congress viešbučio Ballroom visą laiką buvo pilna delegatų. Balkonai iš visų pusių irgi buvo užpildyti delegatų ir svečių.

Kongrese viešpatavo vieningu mo nuotaika. Visos grupės, srovės ir organizacijų atstovai susiliejo į vieną Lietuvos gynėjų atstovybę, kurios rėmėjais yra milionas Amerikos lietuvių. Nei viename klausime neiškilo srovinių ginčių. Skaitlinga ir marga rezoliucijų komisija ir toji lengvai susitarė ką ir kaip pasakyti.

Viską suglaudus į krūvą galime drąsiai pasakyti, jog šis Amerikos Lietuvių Kongresas buvo istorinis ir aiškiai parodė mūsų vieningumą ir pasiryžimą ginti mažųjų tautų laisvę, ginti Lietuvos nepriklausomybę ir Atlanto Čarterį. Po tokios didžiulės demonstracijos niekam nebeliks abejonių apie lietuvių pasiaukavimą del savo ir kitų laisvės.

Kongresas išjudino mūsų tarpe naujų jėgų kurios bus sunaudotos atsiekimui to, ką esame užsibriežę, būtent išliuosavimui iš vergijos savo tėvų kraštą.

— **Senas Tautietis.**

Visaip Gali Suprasti

Svečias: — Vėl kas tai paėmė mano skrybelę, o paliko seną.

Šeimininkas: — Tai galėjo būti tik toks, kuris turėjo tokią pat galvą.

Obuoliai turi daug geležies. Juos valgyti patartina nervingiem ir mažakraujam.

A. L. KUCHTA

Diamonds, Jewelry, Watches and Silverware
Complete Line of Gifts
EXPERT WATCH REPAIRS
2421 W. 47th St. – Phone Virginia 0990

SUTAUPYSIT NUO 25 IKI 50%
ANT VILNONIŲ SVETERIŲ
Storesni ir lengvesni—Vyrams, Moterims, Mergaitėms, Berniukams.
Neriam vilnones pančiakas vyrams ir moterims
BRIDGEPORT KNITTING MILLS
Pranas Selemanavičia, Savininkas

504 West 33rd Street Victory 3486
Atdara kasdien ir vakarais ir sekmadieniais

PASKOLOS DAROMOS
ant Pirmų Morgičių
už pigesnį nuošimtį—be komišino
PAS

MUTUAL FEDERAL
Savings and Loan Ass'n of Chicago
2202 WEST CERMAK ROAD Telefonas CANal 8887
BEN. J. KAZANAUSKAS, Raštininkas

Apie Įvairius Dalykus

Tiktai Su Tėvais

Škotas MacMerson turi Aberdeene krutamų paveikslų teatra. Syki jis nuvyko į Londoną pažiūrėti kaip ten garsina tą biznį. Prie vieno teatro jis pastebėjo užrašą "asmenims virš 70 metų amžiaus įėjimas nemokamas". Tas labai patiko škotui.

Bet kadangi jis buvo labai šykštus, tai grįžęs į Aberdeeną jis pakabino prie teatro durų tokia iškabą: "Asmenims virš 70 metų įėjimas už dyką, bet juos turi palydėti jų tėvai..."

Tokiais Dalykais Jis Neužsiima

Buffalo, N. Y. advokatas Wm. J. Brock pasiuntė prez. Trumanui čekį sumoje $5,000, siūlydamas įsteigti pusės miliono dolerių fondą suradimui Hitlerio. Bet Baltąsis Namas grąžino tą čekį su pastaba, jog prezidentas nėra užinteresuotas tokiu "skymu".

Verta Turėti Tokį Arkliuką

Prieš tris metus Hirsh Jacobs, farmeris iš New Yorko, nusipirko dveigį arklį vardu "Stymie" ir užmokėjo už jį $1,500. Atrodo didelė suma, ypatingai farmeriui. Bet "Stymie" neatnešė savininkui nuostolių. Jis nuėjo į lenktynes ir iki šiam laikui farmeris gavo iš jo $232,520 pelno. Neseniai jis laimėjo "Winchester Handicap", gaudamas $38,850.

Bet kai farmeris džiaugiasi, tai kiti, kurie "betino" ir prakišo, vaikšto nuleidę nosis.

Geriau Negu Majoro "Džiabas"

New Yorko miesto majoras La Guardia prieš užsibaigiant jo terminui, gavo pasiūlymą būti radio pranešėju su $100,000 algos į metus. Taigi ateityje La Guardia uždirbs penkius sykius daugiau, negu majoro vietoje. Bet už tai naujas "džiabas" nebus toks garbingas.

Nevedusios Motinos Washingtone

Krašto sostinė Washingtonas turi visokių "triubelių". Jų tarpe yra ir nevedusių motinų problema. Socialės globos pirmininkė Lois Parsons pranešė, jog vienas iš dvylikos gimstančių kūdikių Washingtone yra nevedybiniai. Jų motinos paeina daugiausiai iš mokytojų, stenografių, slaugių, kurios iš nuobodumo ieško sau pasilinksminimo kunkuliuojančiam sostinės gyvenime.

Išrado Skraidantį Automobilių

Inžinierius Norman V. Davidson, iš San Diego, Cal. išrado automobilių, kurį pavadino "autoplane". Iš toliau žiūrint jis atrodo paprastu automobiliu. Bet nuvykus į airportą iš jo šonų ištraukiami sparnai, o iš priešakio propeleris ir kaip bematant jis pakyla į orą. Užpakalyje automoblio yra 75 arklių motoras, kuris naudojamas skraidymui.

Gaila tik, kad išradėjas nepranešė kiek toks sutvėrimas gali kainuoti.

Atvežė Iš Bostono Visą Šimtinę Cigarų

Mūsų gera veikėja Bostone p-ni J. Tumavičienė atvežė į Chicagą apie šimtinę geriausių cigarų ir įteikė juos "Sandaros" redaktoriui M. Vaidylai. Dabar jų užteks ilgam laikui ir rūkyto jas džiaugiasi tais cigarais daugiau, negu kad būt sūnaus susilaukęs. — **Alfa.**

J. P. Tuinila Įteikė Spaudos Fondui $25.

Žinomas Bostono lietuvių veikėjas Jonas P. Tuinila, atvykdamas į Chicagą kaipo delegatas į A. L. Kongresą atvežė Sandarai dovaną — $25 Spaudos Fondui. Ačiu labai už tokią dovaną, kurią širdingai įvertiname ir kuri prisidės prie mūsų organizacijos sustiprinimo.

P-no J. P. Tuinilos pastagomis, Lietuvai Remti Draugijos skyrius Bostone surinko $600.00, kurie buvo įteikti drauge su kitomis tos draugijos aukomis Amerikos Lietuvių Kongresui.

Pittsburghiečiai Rengia Priimtuves Delegatams

Grįžusieji iš Amerikos Lietuvių Kongreso delegatai bus šauniai priimti vakarienėj Lietuvių Piliečių svetainėje, Pittsburghe. Priimtuves ruošia kelios moterių organizacijos.

Vakarienė įvyks sekmadienyje, gruodžio 16 dieną. Visi vietos lietuviai kviečiami atsilankyti ir išgirsti įdomių pranešimų iš Kongreso. — **T. T.**

Mass. Draugijos, Kurios Parėmė AL. Kongresą Savo Aukomis

Amerikos Lietuvių Kongresui Chicagoje buvo įteiktos aukos nuo sekančių Mass. valstijos organizacijų per Lietuvai Remti Draugijai:

Lietuvai Remti Draugijos Centras aukavo	$500.00
L. R. D-jos Pirmas Skyrius Worcester, Mass.	50.00
Lietuvių Piliečių Kliubas, Worcester, Mass.	100.00
Lietuvių Moterių Kliubas, Worcester, Mass.	50.00
ALT. Sandaros 16 kuopa, Worcester, Mass.	50.00
Lietuvių Demokratų Kliubas, Worcester, Mass.	25.00
Lietuvių Komitetas Bonams Platinti	25.00
SLA. 318 Kuopa	10.00
Jurgis Slivinskas	20.00
Jonas Dvareckas	15.00
Eva Danilienė	5.00
Jokubas Jankauskas	5.00
Lietuvai Remti D-jos Antras Skyrius Bostone	600.00
SLA. Antras Apskritys	100.00
ALT. Sandaros Pirmas Apskritys	50.00

Visiems aukavusiems tariame širdingą padėką.

Čechai Ima Rugoti Ant Bolševikų

--Čechijos katalikų vadai kelia protestą prieš išnaikinimą sekmadienių. Subolševikintų unijų vadai sekmadieniais šaukia mitingus ir liepia visiems darbininkams į juos lankytis. Tie mitingai užsitęsia nuo ryto iki vakaro. Agitatoriai drožia "spyčius" už sovietišką sistemą; atgabenti iš Rusijos krutami paveikslai rodo nepaprastą socialistiškos sistemos pažangą ir pan. --Taip praeina visa šventės diena, o atsilankyti į bažnyčią nebėra kada.

Jei Dvi Baltijos Tautos Butų Šusijungusios Į Vieną

Jei Latviai irLietuviai Būtų Susijungę

Lapkričio 18 dieną mums broliškoji latvių šventė savo nepriklausomybės 27-tąją metinę sukakti.

Žiloje senovėje kuršiai ir žiemgaliai buvo sukūrę eilę smulkių kunigaikštijų. Tat politinio gyvenimo pasireiškimas buvo iššauktas gyvo reikalo gintis nuo vikingų puldinėjimų. Vikingai buvo sukūrę kelis prekybos punktus Dauguvos ir Nemuno žiotyse, kuršių ir žemaičių žemėje, pav., Apuolėje. Kalavijuočiams įsikūrus Latvijoje, kuršiai, žiemgaliai, lietgaliai, žemaičiai ir lietuviai (ypač lietuvninkai iš Daugpilio-Latgalės srities) dažnai iš vien kovojo prieš vokiškus ateivius. Ypatingai geri santykiai buvo tarp žemaičių ir žiemgalių. Po pirmojo ir antrojo žiemgalių sukilimo 13-jo amžiaus gale, didelės minios žiemgalių persikėlė Lietuvos gilumon, kur didieji Lietuvos kunigaikščiai jiems patikėdavo net gi vadovavimą kariškiems daliniams. Pažymėtina, kad karalius Gediminas vadino save — "Lietuvių ir Rusų Karalium, Žiemgalių Didžiuoju Kunigaikščiu". Tą liūdija jo rašytieji laiškai į Europą, ir jo sutartys su Rygos miestu ir arkivyskupu. Dar 16-jo amžiaus viduryje, kaip liūdyja Henningas, Žiemgalos centre gyveno daug lietuvių protestantų, kuriems reikėjo lietuviškų pamokslininkų. Vėliau lietuviškas elementas ten išnyko, bet išliko Latgalėje.

Anot kaikurių latvių mokslininkų (pav. Olinio), jei Mindaugo ir Gedimino laikais būtų susikūrusi viena Lietuvos-Latvijos valstybė, ir jei lietuvių politinė ekspansija nebūtų nukrypusi į rytus ir pietus, šiandien gal turėtume vienalytę tautą, nes anais laikais kalbos ir būdo skirtumai labai žymūs nebuvo.

IMASI NAUJŲ PRIEMONIŲ SUŠELPTI BADAUJANČIUS EUROPOS ŽMONES

Kooperatyvas Europos Žmonėms Šelpti

Amerikos šalpos organizacijos turėjo bendrą susirinkimą National Art klube, New Yorke. Šiame susirinkime dalyvavo 22 Žymios Šalpos įstaigos, kurių tarpe Bendrąjį Amerikos Lietuvių Šalpos Fondą atstovavo BALF pirmininkas kun. dr. J. B. Končius. Susirinkimas įsteigė kooperatyvą badaujantiems Europos žmonėms šelpti. Šis kooperatyvas jau įregistruotas Washingtone ir turi pilną mūsų valdžios pritarimą. Be šalpos organizacijų įgaliotinių, susirinkime dalyvavo Department of State ir UNRRA atstovai. Karo Departamentas pasižadėjo šį kooperatyvą remti.

Šiame kooperatyviniame susirinkime priimta konstitucija, kuri susideda iš 10 paragrafų. Konstitucija nustato kooperatyvo taisykles ir pagrindinius dėsnius. Kiekviena Šalpos organizacija sutiko įnešti nario mokestį nuo $2,500.00 iki $135,000. Įneštas kapitalas bus grąžintas kooperatyva likviduojant ir, jei kuris nors narys panorės atsisakyti, galės tai padaryti po metų laiko ir įneštoji suma bus sugrąžinta.

Kooperatyvo susirinkimas išrinko direktorius. Į direktoriatą išrinktas ir BALF pirmininkas kun. dr. J. B. Končius; Valdybos pirmininku išrinktas Mr. Murray D. Lincoln — Cooperative League of the United States of America atstovas; vyriausiu administratorium pakviestas, ir dalyvavo, Mr. Donald Nelson, buvęs Amerikos WPB (War Production Board) pirmininkas. Jis sutiko pasišvęsti šiam labdaros darbui ir jam vadovauti. Kooperatyvo veikla numatoma pradėti apie šių metų gruodžio 8 d. Vienoje Amerikoje bus organizuojama maisto rinkimo ir siuntimo sistema. Kooperatyvo veikimo planas bus išskelbtas kiekvienam mieste ir miestelyje per šalpos organizacijų skyrius, per spaudą ir per visą Amerikos visuomenę. Kooperatyvo oficialus vardas: — C.A.R.E. (Cooperative for American Remittances to Europe, Inc.).

Daugelio Europos tautų padėtis yra labai kritinga; jas išgelbėti nuo bado, reikia džiaugtis, kad žymūs Amerikos vadai ir pasižymėję asmenys pasišvenčia labdarybei, o valdžia leidžia ir kooperuoja.

Suprantama, ir mūsų lietuviai gaus pagalbos iš šio naujai įsikūrusio kooperatyvo, nes BALF yra pasiryžęs su šia nauja kilnia organizacija pilnai ir glaudžiai kooperuoti.

Apie Pasaulio Sutvėrimą

Motina: — Kaziuk, juk aš jau trečią kartą pasakoju pasaulio sutvėrimo istoriją, o tu vis jos neatsimeni.

Sūnelis: — Nesistebėk, mamytę, juk Dievui ėmė net šešias dienas kol jis sukūrė pasaulį.

Louisiana valstijos piliečiai sumoka $35,000 į metus užlaikymui viso amžiaus kalinių.

Mano Įspudžiai Įgyti Kongreso Pastogėje

Didžiausią pavienę auką Amerikos Lietuvių Kongresui atsiuntė Lietuvai Remti Draugija Mass. valstijoje. Ji sukėlė net $1,605 ir draugijos iždininkas J. Dvareckas prisiuntė į Chicagą.

Baltimore, Md. kolonija, nors gana toli nuo Chicagos, bet visgi atsiuntė virš tuzino delegatų, kurie aktyviai pasirodė Kongrese.

Jų vardų daugiausiai tilpo ir Kongreso išleistoje knygoje.

Mass. valstija, su Bostono delegatais, sudarė stiprią grupę ir naujoje Amerikos Lietuvių Taryboje turės šešius narius. Nedaug valstijų gali tuomi pasigirti.

Būrys Wisconsino delegatų atvyko tik šeštadienio posėdžiams. Jie sakosi negalėję anksčiau pasiliuosuoti iš darbų.

Tarpe Kongreso sveikintojų verta priminti ir buv. prez. Herbert Hoover, kuris palinkėjo pasisekimo ir išreiškė viltį, jog Lietuva vėl taps nepriklausoma valstybė.

Vienas geras ženklas, tai kad visiems atvykusiems delegatams buvo užtikrinti kambariai. Pirmą dieną ne visi gavo gerus, bet sekančią — dalykai buvo pataisyti.

Retai kas tikėjo, jog tiek aukų bus sudėta. Prieš Kongresą optimistiškai nusiteikę asmenys spėliojo, jog suplauks apie $12,000. Pasirodė, jog perviršinta $20,000, o aukos vis dar ateina.

Congress viešbučio menedžerius pareiškė, jog ši lietuvių konvencija buvo viena tvarkingiausių ir pavyzdingiausių ką jie yra matę. Per tris dienas nebuvo sulaužyta nei viena kėdė.

Daug darbo ir atsakomybės nešė ant savo pečių finansų komisija. Per jos rankas perėjo daug čekių, pinigų ir kvitų. Ims dar keletą dienų kol viskas bus sutvarkyta. — **Tėmytojas.**

Jūsų automobilius vasario mėnesyje yra vienu coliu trumpesnis negu liepos.

Musu Pačiu Reikalai

Patyrėm Apie Naują Smuikininką

Tur būt niekas Chicagoje dar nežino, jog dabartinis SLA. prezidentas V. Laukaitis yra geras smuikininkas. Laike delegatų sutiktuvių vakarėlio Sandaros svetainėje, p. Laukaitis paėmė smuiką iš vieno muzikanto ir pats pradėjo groti mūsų liaudies dainas ir akompanuoti solistams.

Reiškia, prie visų kitų talentų, p. Laukaitis turi dar vieną — muziko.

Kaip Bolševikai Norėjo Išardyti Kongresą

Kai bolševikų gazietos reporterka buvo išprašyta lauk iš Kongreso posėdžių salės, tai ji, matomai, pasišaukė užtarėjus, o tie pasišaukė policiją. Atbėgusi į viešbuti policija pradėjo klausinėti menadžerio kur yra tos riaušės, apie kurias jai buvo pasakota.

Hotelio menadžeris Watson išaiškino policijai, kad salėje viskas ramu ir tvarkinga, todel jokių įsimaišymų nereikalinga. Ir tieji išėjo, o su jais ir bolševikų skundikai.

Blogi Popieriai Kuomet Kiti Pertraukia

Laike iškilmingo Kongreso bankieto pereitame penktadieny je, grojo Šv. Kazimiero Akademijos Stygų Ansamblis, [illegible] Joms grojant lietuvišką kūrinį, viena komisijos narė prieina prie mikrofono ir pradeda kalbėti į svečius. Muzikantės taip susinervavo, jog neužbaigė ir savo numerio.

Well, tokių dalykų dažnai pasitaiko, ypatingai kuomet salėje būna toks didelis sujudimas.

Senovišku Įpročiu

— Sveikas, Pipermanai! O kaip tavo biznis?

— Gana geras, ačiu!

— Kaip gali taip sakyti, kuomet tavo krautuvėje per visą dieną nematyti nei vieno žmogaus?

— Taigi, taigi. Tau kaipo mokytam vyrui priminsiu sėna romėnų patarlę: "Apie mirusius nesakyk nieko blogo". Taip yra ir su mano bizniu.

Kas Buvo ir Ko Truko Am. Lietuvių Kongrese

Tik ką užsibaigęs Amerikos Lietuvių Kongresas ilgai, ilgai pasiliks mūsų atmintyje. Tai buvo susibūrimas patriotiškai nusiteikusios mūsų išeivijos.

Būdamas per trejetą dienų erdvingoje salėje sutikau daugybę iš kitur atvykusių veikėjų, dvasiškių, kurių tarpe buvo nemažai jaunų pajėgų. Atsižvelgiant į nepaprastą skaičių mūsų inteligentų-profesionalų, Kongrese jų nebuvo tiek, kiek turėjo būti. Išėmus laikraštininkus, kitos profesijos buvo silpnai atstovaujamos.

Chicagoje randasi apie pora šimtų lietuvių daktarų (medikų ir dentistų). Kongrese mačiau tik kelius daktarus, tuos kurie iš senų laikų dalyvauja lietuvių tautiniame ir kultūriniame judėjime. Tie, kurie vadina save "bepartyviais", laike šio Kongreso bėgiojo paskui dolerį.

Kadangi Daktarų Draugijoje yra keletas patriotingų narių, tai jų iniciatyva nutarta aukoti Kongresui $50. Žinoma, draugijai už tai pridera ačiu. Laike pirmojo pasaulinio karo, Lietuvių Daktarų Draugija buvo daug mažesnė, o vienok Lietuvos varguoliams, jei neklystu, sudėjo apie $6,000 auką. Taigi, mieli daktarai, kodel dabar yra jūsų darbuotė kitokia?

Ką patėmyjau apie daktarų profesiją, tą patį galima pasakyti ir apie juristų profesiją. Šiame Kongrese savo atstovybe jie irgi buvo skysti.

Bet duosniausia ir patriotingiausia Kongreso dalis buvo tai kolonijų veikėjai. Jie ir jų draugijos sudėjo daugiausiai aukų. Biznieriai irgi pasirodė gerai. Kaikurie aukavo net po kelias šimtnes. Kuomet jų vardai bus paskelbti aukų saraše, mes žinosime kuriuos reikia remti.

— **Senas Veikėjas.**

Stop it!

Kodel jūsų sūnus turi varginti savo akis? Šviesos naujos lempos dabar yra gaunamos... kad paaryti jūsų namą labiau linksmiu, maloniu — ir saugiu.

Swap it!

Pamainykit savo netikro didumo ir išdegusias švisos lemputes į naujas, kurios suteiks jums užtenkamai geros šviesos—visur namuose. Pripildykit tuščius saketus. Atneškite senas šviesos lemputes į artimiausią Public Service krautuvę arba šviesos lempučių agentūrą. Iškeiskit jas! Gaukite visas geras, naujas leputes kurių jums reikia. Įdėkite šviesias, naujas lempas į sėklyčią, klozetus, laiptus viškus ir sklepą. Turėkit ir "permainoms" namie.

Praktiškai visos šviesos lemputės dabar gaunamos Public Service krautuvėse arba autorizuotoj lempučių agenturoj.

Daugelis saizų išdegusių lempučių (pažymėtų "P. S. of N. I." arba "Renewal Service") bus permainytos į naujas lemputes be mokesčio; už kitas reikės biskį primokėti.

PUBLIC SERVICE COMPANY OF NORTHERN ILLINOIS

TEIKIAME APDRAUDĄ AUTOMOBILIAMS

TAIPGI

Apdraudžiam Namus, Duodam Paskolas; Prižiūrim Nuosavybes.

Mes Pagelbėsim Jums Išrišti Daugelį Real Estate Problemų.

SHULMISTRAS REALTY CO.

4004 SOUTH ARCHER AVENUE

Telephone LAFayette 6300

CHICAGO, ILL.

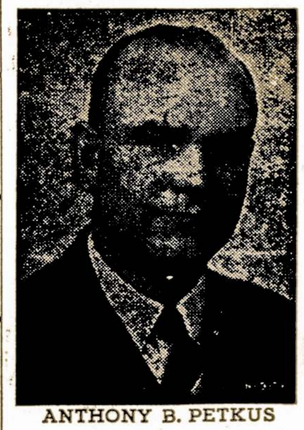

ANTHONY B. PETKUS

Nuliudimo Valandoj

Kreipkitės į

ANTHONY B. PETKUS

Laidotuvių Direktorius

DVI MODERNIŠKOS KOPLYČIOS JŪSŲ PATOGUMUI:

6812 So. Western Avenue, Chicago

Telefonas GROvehill 0142

1410 So. 50th Avenue, Cicero

Telefonas CICero 2109

Mūsų patarnavimas yra greitas, mandagus ir Jūsų finansiškam stoviui prieinamas.

Dar Galima Prisidėti Išpildymui Savo Tiesioginės Labdarybės Pareigos

Kuomi Galėtum Pagelbėti Kitiems

Pirmosios žiemos snaiguolės, uždėjusios baltus lapus ant pilkos žemės Chicagos apielinkėje, paskatino mus pakūrti pečius šilčiau, ir ištraukti iš šėpų ir stalčių šiltesnį apsirengimą bei apsiklojimą. Laimingi mes, kad turime iš kur ir ką pasiimti apsisaugojimui nuo žiemos vėjų-šalčių! Laimingi, kad gyvename šioj šalyje, o ne tose šalyse, kur karas paliko baisias, žiaurias pasekas: badą, marą, nedateklių.

Karo nuteriotoje Europoje šimtai tūkstančių žmonių kenčia badą ir šaltį. Desėtkai tūkstančių lietuvių, vyrų, moterų, vaikų, kūdikių, neturi iš kur pasiimti šiltesnį apsiaustą; neturi net savojo kampelio prisiglausti nuo žiemos šalčio. Karo pasekoj, tie mūsų gentys liko be maisto, be mantos, be namų, be savosios tėvynės. Jie neturi kur kitur kreiptis, kaip tik į savuosius, į mus amerikiečius lietuvius. Jie maldauja mūsų užtarimo, mūsų paguodos, mūsų medžiaginės pagalbos.

Mes jų maldavimų neatmetame. Mes stengiamės teikti jiems pagalbą. Tiesioginiai asmenims, dabartinėse apystovose, negalime gelbėti. Bet bendra šalpa yra galima, per Bendrąjį Amerikos Lietuvių Šalpos Fondą, kuris yra Amerikos National War Fund narys, ir, kaipo toks, Amerikos valdiškų įstaigų priežūroj ir globoj. Lietuvių šalpos darbams pinigai yra skiriami ir teikiami iš National War Fund. National War Fund'ą sudaro geraširdžiai Amerikos žmonės, aukodami per Community and War Fund vajų. Chicagoje vajus prasidėjo spalių mėnesio pradžioje ir dabar dar tebetęsiamas. Aukos buvo ir tebėra renkamos darbo vietose, bizniuose, namuose ir per draugijas. Tuo būdu surinkti pinigai paskirstomi organizacijoms, kurios veda kareiviams pasilinksminimo ir poilsio centrus (kaip USO), vietinėm labdaros įstaigom, ir užsienio šalpos organizacijoms, jų tarpe ir lietuvių fondui.

Chicagos teritorijos lietuviai antri metai aktyviai dalyvauja Community and War Fund vajuje, ir gražiai atsižymi duonumu, nuoširdumu, ir vajaus darbū rėmimu. Šių metų vajus baigsis, kuomet bus surinkta Chicagai skirta kvota — $13,-040, 700. Trūksta dar arti trijų milionų dolerių. Kreipiuosi į Tamstas su prašymu ir paraginimu. Daug kas jau aukojo. Bet dar yra ir tokių, kurie neaukojo ir aukoti progos neturėjo. Į kai-kuriuos gal nebuvo atsikreipta darbe ar namuose — mat, neužteko rinkėjų aplankyti visus biznius bei namus. Tad, Jeigu Tamsta dar neaukojot Community and War Fund'ui, tai dar suspėsite tai padaryti. Savo auką malonėkite priduoti ar pasiųsti per lietuviškas draugijas arba per Lietuvių Komiteto pirmininkę J. Daužvardienę. Beje, norėčiau paraginti ir draugijas, kurios dar neprisiuntė paskirtas aukas, kad pasiskubintų tai padaryti, nes norime suvesti sąskaitas, ir norime, kad lietuviams tektų pilnas kreditas už jų aukas ir darbą.

Šia proga, reiškiu nuoširdžiau sią padėką visiems — draugijoms ir asmenims, kurie visokeriopais būdais prisidėjo prie šio kilnaus darbo per pastaruosius du metus. Kooperacija buvo nuoširdi, puiki ir, pilnoje žodžio prasmėje, vieninga. Artimo meilės ir atjautimo principo vykdymas davė gražius rezultatus. Vardan visų vargstančių, kuriuos sušelpėte ir paguodėte — širdingai ačiu.

— J. Daužvardienė,
Community & War Fund
Liet. Komiteto Pirm.

Musų Dainininkai ir Šokėjai Labai Patiko Amerikiečių Intelektualams

Amerikiečiams Patiko Lietuvių Programa

Tėvai, įvertindami ir gėrėdamiesi savo šeimos turtais bei talentais, jaučia didesnį pasitenkinimą ir pasididžavimą, išgirdę svetimą girianti tuos talentus. Lygiai taip jautėsi būrelis lietuvių, dalyvavusių amerikiečiams suruoštoj lietuviškoj programoj Chicagos Universiteto Church of the Disciples. Vakaro šeimininkais buvo "Over 28 Club" — grupė profesionalų ir intelektualų, Universiteto alumnų ir rėmėjų. Vakaro dalyviais buvo Lietuvos Konsulo žmona Juzė Daužvardienė, dainininkė G. Giedraitienė su akompaniste O. Metrikiene, ir Ateitininkų šokėjai su mokytoja S. Samaite ir akordijonistu R. Brazausku.

Didžiulėje bažnyčios skaitykloje, prie jaukios ugniavietės, amerikiečiai gėrėjosi lietuviškomis dainomis, šokiais ir kalba. Ateitininkai, spalvinguose lietuviškuose rūbuose, stebėtinai gražiai ir gyvai pašoko keturius lietuviškus šokius. Karšti žiūrėtojų aplodismentai liudijo, kad ši grupė kompetentiškai reprezentuoja lietuvių tautinį šokių meną.

Dainininkė Giedraitienė ir pianistė Metrikienė perdavė klausytojams jautrią — kartais liūdinčią, kartais džiaugsmingą — lietuvio sielą, apsireiškiančią lietuviškose dainose. Daužvardienė, pasipuošusi lietuviškais rūbais, pristatinėjo artistus ir paaiškino kiekvieną dainos bei šokių numerį. Ji taip-pat kalbėjo ir plačiai apibudino Lietuvos istoriją bei jos dabartinę būklę, ir atpasakojo lietuvių rolę šioj šalyj ir Chicagoje. Po kalbos buvo daug klausimų liečiančių Lietuvą ir Lietuvius.

Po programos sekė vaišės, kurios programos pildytojams sudarė surpryzą. Stalas buvo papuoštas trijų lietuviškų spalvų žvakėm, o užkandžiams buvo duota lietuviškomis "auselėmis", kurias vakaro pirmininkė ponia Shinn specialiai parsigabenusi iš Bridgeporto.

Kliubo nariai ant tiek buvo susidomėję programa, kad dalyvius kvietė sugrįžti pakartoti programą ir pildyt kitoms amerikiečių organizacijoms.

— Auksė.

Laike Šokių

— Delko tamsta nenori su manim šokti? Ar neatėjote del smagumo?

— Taip, bet tik savo, o ne kitų.

PASIRINKIMAS

Berželi žalias, berželi gražus
Ar nori žalias būti,
Ar pakirstas sudžiūti?
Berneli mano, jaunasis mano
Geriau žaliam pabūti
Negu nukirstam sudžiūti.

Sūneli mano, jaunasis mano
Ar nori karan joti,
Ar jaunas apsivesti.
Tėveli mano, mielasis mano
Galiu mylėt mergelę
Ir gimtąją šalelę.

Pirm neg išvyksiu į tolų karą
Nupirk man dvi dūdeles,
Abidvi varinėles.
Viena dūdele aš uždūduosiu,
Iš dvarelio jodamas,
Tėvelius linksmindamas.

Antra dūdele aš uždūduosiu
Per kaimelį jodamas,
Mergelę virkdindamas.
Kad ji žinotų, jog ją mylėjau
Ir savo širdį jai pažadėjau
Sugrįžęs iš karužės.

Atvykimas Bolševikų Komisijos Sukėlė Paniką Tremtinių Tarpe

Manė, Kad Juos Išdeportuos į Sovietų Rusiją

Vienas Austrijoj esąs Lietuvos tremtinys parašė savo giminei Bostone laišką, kuriame tarp kitko sako:

"Ir kaip buvo baisu tą naktį, kada pajutome, jog bolševikų repatriacijos komisija atsirado tame pačiame Bregenzo mieste ir per radio paskelbė grąžinimą internuotų. Bet nuo to laiko pra ėjo jau savaitė laiko, o gražinimų neįvyko. Dabar nugirdome, jog bus tik tie grąžinti, kas pareikš aiškų savo norą.

"Bet tuo tarpu neatsirado nei vieno norinčio vykti. Grįžę iš Rusijos austrų belaisviai nupasakojo dar baisesnius vaizdus negu kad mes žinome, ar sveiko proto fantazija gali sukurti. Bolševikams išbuvus keletą mėnesių Austrijos sostinėj, tas miestas atrodo nuo visko apvalytas. Nuplėšta net rankenos nuo durų ir ištraukytos elektros vėlos. Žmonės įpuolę į desperaciją."

Kivirčiai Spaudoje Del Čenstachavos Stebuklų

Abejoja Ar Ištikro Buvo Tokie Reiškiniai

Prieš kiek laiko Chicago Civic Operoje buvo statomas veikalas "Čenstachavos Apgynimas". Vaidino jį lenkų artistai, daugelio organizacijų remiami. Bet publikos atsilankė vos trejetas šimtų, o salėje tilpsta apie 4,000.

Toks nepasisekimas sukėlė nemažų ginčių lenkų spaudoje ne tik apie patį vakarą, bet ir abelnai apie Čenstachavo stebūklus. "Amerika-Echo", išeinąs Wisconsine, pradėjo pasakoti, jog Stebuklingas Paveikslas Čenstachave neapgynė Lenkijos nuo švedų 17-tam šimtmetyje, kaip tą tikrina padavimas. Neužstoja jis lenkų ir dabar, kai juos terioja vienas diktatorius po kito.

Priešingos pakraipos lenkų spauda aiškina, jog stebūklas dar įvyks, tik reikia kantrumo ir tikėjimo. Taip žmonės už dyką ir ginčijasi. — **Anupras.**

So. Boston, Mass.
William's TAVERN
ir
RESTORANAS
HELEN TARUSHKA, Sav.
Visokie Gėrimai ir Skaniai
Pagaminti Valgiai
14 — 3-RD STREET
92 A STREET

LAIMĖJIMO BONUS GALITE PIRKTI ŠIOSE LIETUVIŲ ĮSTAIGOSE

Kur Galite Nusipirkti Karo Boną

Mes, lietuviai per visus Karo Paskolos Bonų vajus, ne vien tik išpildėme savo kvotas, bet dar perviršijome. Tokis mūs lietuvių pavyzdingas pasielgimas nustebino svetimtaučius.

Dabar eina aštuntas ir paskutinis Victory Paskolos Bonų vajus. Šis vajus užsibaigs gruodžio (December) 31 d. šių metų.

Šio vajaus tikslas yra tas kad sukelti pinigų grąžinimui namo iš karo laukų mūsų sūnus ir dukteris; jiems išmokėti tam tikrą dalį pinigų kad jiems pagelbėti grįžti į civilinį gyvenimą; gydyti sužeistuosius ir taip toliau.

Karo Bonų pirkimas yra vienas iš saugiausių investementų. Kareiviai sako: "mes atlikome savo dalį, laimėdami karą. Dabar jūs atlikite savo, pirkdami bonus".

Šis komitetas visiems yra dėkingas už pirkimą Karo Bonų per lietuviškas taupymo bendroves. Taipgi prašome ir šį paskutinį kartą pirkti per jas, kurių vardus ir antrašus paduodame.

Chicago Savings and Loan Ass'n — 6816 S. Western Ave.
Crane Building and Loan Ass'n — 2555 W. 47th St.
Continental Savings & Loan Ass'n — 4559 S. Paulina St.
Gediminas Savings and Loan Ass'n — 4425 S. Fairfield Ave.
Keistuto Savings & Loan Ass'n — 3236 S. Halsted St.
Midland Savings & Loan Ass'n — 4038 Archer Avenue.
Mutual Federal Savings and Ass'n — 2202 W. Cermak Road.
Standard Federal Savings & Loan Ass'n — 4192 Archer Ave.
Universal Savings & Loan Ass'n — 1739 S. Halsted St.
St. Anthony's Savings & Loan Ass'n — 1500 S. 49th Ct., Cicero
Metropolitan State Banke — 2201 W. Cermak Road.

Lietuvių Victory Bonų Kom.

Telephone SOU. 3141
BORIS BEVERAGE CO.
JUOZAS ARLAUSKAS ir JUOZAS SKIENDIELIS
SAVININKAI
PRISTATOM TONIKĄ IR VISOKIOS RŪŠIES ALŲ BALIAMS, VESTUVĖMS IR VISOKIOMS KITOMS PRAMOGOMS Į NAMUS IR Į SALES.
VISAIS REIKALAIS KREIPKITĖS PRIE
BORIS BEVERAGE CO.
220 E Street So. Boston, Mass.

LINKSMIAUSIA UŽEIGA BOSTONE, TAI YRA
SOUTH BOSTON CAFE
V. BALIUKONIS, Sav.
Šioje Puošnioje ir Didelėje Įstaigoje Galite Pasirinkti Geriausių Gėrimų ir Linksmai Laiką Praleisti.
SO. BOSTON CAFE
260 Broadway So. Boston, Mass.

SMAGI, JAUKI IR MALONI UEIGA
SILVER CAFE
S. ZAVADSKAS, Sav.
Čia Galite Gauti Geriausius Gėrimus ir Kartu Laiką Linksmai Praleisti.
KVIEČIAMI VISI LIETUVIAI ATSILANKYTI!
SILVER CAFE
324 Broadway So. Boston, Mass.

VIENA GERIAUSIŲ VALGOMŲ DAIKTŲ KRAUTUVĖ SO. BOSTONE YRA —
A. ČIŽAUSKO
248 "E" Street So. Boston, Mass.

CLAM HOUSE
A. ČIŽAUSKAS, Sav.
Užkviečia Visus Lietuvius, Jaunus ir Senus Atvykti į Minėtą Užeigą. Čia Rasite Geriausių Valgių ir Gėrimų, ir Išgirsite Gerą Orchestrą. Randasi:
585 Grove – Rout 128 – Braintrie, Mass.

Flue Epidemija Uždaro Mokyklas

Daugelyje vietų Illinois ir Indiana valstijoj mokyklos turėjo užsidaryti del to, kad vaikai susirgo "flue" epedimija. Vienoje Springfield, Ill. mokykloje armie pasiliko 300 vaikų.

Tik aštuonios motinos gyveno užtektinai ilgai, kad matyti savo sūnus įvezdinant į Suv. Valstijų prezidenta.

Dr. G. SERNER
LIETUVIS AKIŲ GYDYTOJAS
25 metų patyrimas
Tel. Yards 1829
Pritaiko Akinius
Kreivas Akis
Ištaiso
Ofisas ir Akinių Dirbtuvė
3401 SO. HALSTED ST.
kampas 34th St.
Valandos nuo 10 iki 4, nuo 6 iki 8
Nedėlioj pagal sutartį.

J. RIMDZUS, D. C.
CHIROPRAKTORIUS
20 Metų Patyrimo
5526 S. Racine Ave.
Tel. Wentworth 2527
VALANDOS: 6—8 val. vakare
Šeštadieniais visą dieną. Kitomis valandomis—pagal suturtį.

ADVOKATAI

JOHN B. BORDEN
Lietuvis Advokatas
2201 W. Cermak Rd.
Ofiso valandos: Kasdien nuo 2—4 Išskyrus Trečiadienius.
Telefonas Canal 1175
Vakarai Pagal Sutarties.
Namai: 6459 S. Rockwell St.
Telefonas Republic 9600

DR. EMILY V. KRUKAS
GYDYTOJA IR CHIRURGAS
4146 Archer Avenue
Ofiso Tel. LAFayette 3210
Res. Tel. REPublic 0054
Jeigu Neatsiliepia — Šauk KEDzie 2868
VALANDOS:
Kas diena nuo 1 iki 3 val. po pietų ir nuo 6 iki 9 val. vakarais
Trečiadienio vakarais ir Sekmadieniais pagal Susitarimą

Tel. LAFayette 7020
DR. S. NAIKELIS
GYDYTOJAS ir CHIRURGAS
Rezidencija ir Ofisas
3417 S. Halsted Street
VALANDOS:
Nuo 2 iki 4 ir 7 iki 9 vak.
Nedėliomis pagal Sutartį

YARds 4787
DR. STRIKOL'IS
GYDYTOJAS ir CHIRURGAS
Ofisas: 4645 So. Ashland Ave
Ofiso valandos:
Nuo 2 iki 4 ir nuo 6 iki 8 val.
Ned., Serd. ir Subatos vakarais
Tik pagal sutartį
Namų Tel. Prospect 1930

Phone Calumet 7358
DR. M. ZILVITIS
DENTISTAS
3246 S. Halsted Street

Tel. YARds 3146
VALANDOS: Nuo 11 iki 12, 2 iki 4 ir 7 iki 9
Pirmadieniais: 2 iki 4 ir 7 iki 9
Šventadieniais: 11 iki 12
Dr. V. A. Šimkus
GYDYTOJAS ir CHIRURGAS
ir Akinius Pritaiko
744 W. 35th Street

Phone Canal 6122
DR. S. BIEŽIS
GYDYTOJAS ir CHIRURGAS
2201 W. 22nd Street
CHICAGO, ILL
Ofiso valandos: nuo 1—3 ir 7—9
Seredomis ir Nedėl. pagal sutar
Rez. 6631 So. Californija Av.
Telefonas Republic 7868

Tel. Pullman 1193 ir 8277
I. E. MAKARAS M. D.
GYDYTOJAS ir CHIRURGAS
10758 So. Michigan Ave.
ROSELAND-CHICAGO, ILL.

YARds 2246
DR. C. Z. VEZEL'IS
DENTISTAS
4645 So. Ashland Ave.
arti 47th Street
Valandos nuo 9 iki 3 vakare
Seredoj pagal sutartį.

Phone YARds 5921
Rez. Tel. KENwood 5107
DR. BERTASH
756 W. 35th Street
Cor. of 35th and Halsted Sts.
Ofiso valandos nuo 1-3; 6:30-8 va
Nedėldieniais pagal sutartį

Dr. Margeris
3325 S. Halsted St.
Valandos: nuo 10 r. iki 2 po pietų ir nuo 6 iki 8 vakaro.
Šventadieniais tik susitarus
Phone YARds 7299

Victory 1522
DR. J. KULIS
Valandos:
9 iki 12 a.m.—6 iki 9 p.m.
LIETUVIS GYDYTOJAS IR CHIRURGAS
3259 So. Halsted St. Chicago

LIETUVIŠKOS SPAUDOS RĖMĖJAI - BIZNIERIAI

Tel. Yards 7258
Aleksa Bakery
J. GAVĖNIA, Sav.
3339 S. Morgan St.
Geriausios Lietuviškos Plikytos Ir Rupios Duonos Kepykla

Tel. LAFayette 3171
Peoples Furniture Co.
M. T. Kezas, Ved.
4179-83 Archer Ave.
Jus Galite Gauti Viską Kas Tik Rtikalinga del Namų—Rakandų

YARds 3599
Piwaronas Baking Co.
D. Pivarunas, Sav.
4622 S. Marshfield Ave.
Kepėjai "The Winner" Duonos Taip Pat Ruginės—Lietuviškos

Tel. VICtory 4226
Progress Furniture Co
J. A. Krukas Ved.
3222-24-26 S. Halsted St.
Rakandai, Pečiai, Radios, Vaikam Rakandai — Viskas Del Namų

HEALTHY FOOD
Restaurant
Joe. ir Julia Malonis Sav.
3206 S. Halsted St.
Lietuviški - Amerikoniški Valgiai
Mandagus Patarnavimas

Tel. SEEly 8760
Roosevelt Furnit. Co.
Jovarauskas ir Bertulis Sav.
2310 W. Roosevelt Rd.
Visokie Namams Reikmenys
— RAKANDAI —

Tel. Yards 4789
JOHN REKOSH
REAL ESTATE
AGENTAS
Reikalui Esant Kreipkitės
840 W. 33rd St., Chicago.

BOUlevard 9406
Frank Bastis
Savininkas
7-11 NATURAL TAVERN
ir ROSS HOTEL
711 W. 43rd St., Chicago

DRAUGIJOS IR PAVIENIAI ASMENYS PRISIDĖJĘ SUKĖLIMUI KVOTOS

Community & War Fund Aukos

Žemiau paduodamas tolimesnis sąrašas aukų, kurias Chicagos lietuvių organizacijos prisiuntė į Community and War Fund:

$110.00 — Chicagos Lietuvių Draugija.

$100.00 — Chicagos Lietuvių Moterų Klubas.

$29.00 — Lietuvių Šeimininkių Raudonojo Kryžiaus Vienetas.

$25.00 — Šv. Antano Par. Šv. Vardo Draugija.

$12.50 — Palaimintos Lietuvos Draugija.

$10.00 — Cook County Lietuvių Demokratų Lyga; Lietuvių Garfield Park Klubas; Kupiškėnų Kultūros Klubas; Šv. Antano Par. Namų Savininkų Klubas; ALRK. Federacijos 19 skyrius; Brighton Park Liet. Moterų Klubas.

$5.00 — Cicero Liet. Improvement & Political Club; Lietuvių Moterų Draugija Apšvieta; Lietuvos Vyčių 14 kp.; Šakių Klubas; ALRK. Moterų Sąjungos 48 kuopa.

$3.00 — Šv. Kazimiero Akademijos Rėmėjų 2 skyrius.

P-nas J. P. Varkala prisiuntė $10.00 auką kreditavimui lietuviams.

Tenka priminti, kad yra draugijų senai paskyrusių aukas, bet dar neprisiuntusių į Community and War Fund. Prašoma tai atlikti kuogreičiausiai, nes pageidautina sudaryti galutinas sąskaitas ir ruoštis prie vajaus užbaigimo. Pavieniai asmenys, norintieji prisidėt prie mielaširdingo vajaus darbo, raginami perduoti aukas per lietuviškas organizacijas. Draugijos pasiųs jų aukas, sykiu su savo aukomis, į Community & War Fund, 100 W. Monroe St., Chicago 3, Ill. su pažymėjimu, kad lietuviams tektų pilnas kreditas. — **J. Daužvardienė,**
Cummunity & War Fund
Liet. Kom. Pirmininkė.

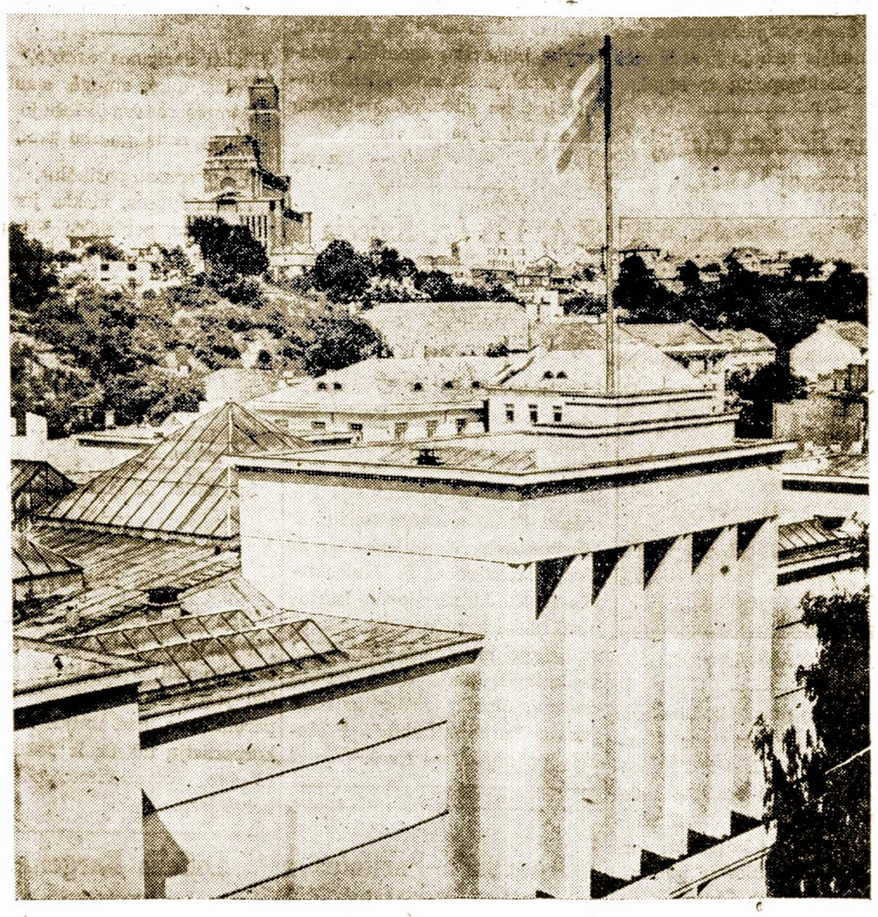

Worcester, Mass.

Sandaros 16-tos Kupos Vakarienė Buvo Šauni

Dalyvavo Virš 300 Svečių

Sandaros 16-tos kuopos, Worcesteryje, Mass. vakarienė puikiai pavyko. Publikos atsilankė virš 300. Pagerbime dalyvavo ir 35 kareiviai. Programą atidarė Juozas Pupka, pakviesdamas moterių chorisčių grupę, vadovaujant M. Meškienei. Sugiedojus himnus, tolesnį vakaro vedimą pavedė A. Kriaučialiui.

Vakarienės metu grojo J. Dirvelio orchestra. Buvo iššaukti kareiviai pasakyti savo pergyventus įspūdžius. Vėliau kalbėjo p-nia Alena Devenienė, Juozas Arlauskas, Jurgis Samsonas. Moterių chorisčių grupė sudainavo keletą gražių dainelių. Solo dainavo p-nia Ona Dirvelienė, pritariant smuika Jonui Dirveliui, o akompanuojant p-lei Julei Rioglytei.

Nemažas būrys svečių atsilankė iš Bostono, tai p-nai K. Mereškevičiai, Juozas Arlauskas, Jadvyga Tumavičienė, Jonas Tuinila, p-nai J. Mozuraičiai, p-ni Kunza, Petras Jankus, B. Pečiulis, p-ni B. Stravinskienė, S. Jakubauskas ir kiti. Iš Norwoodo buvo atvykę Juozas Versiackas su dukrele Ruth, Juozas Krušas, p-nia Pečiulienė su dukrele ir žentu Adolfu Kiela. Iš Brocktono dalyvavo Jurgis Samsonas, p-nai Šarkai, p-nia Balčiūnienė ir kiti. Visiems atvykusiems širdingiausias ačiu!

Taipgi dėkingi esame šeimininkėms: M. Metrikienei, M. Žemaitaitienei, J. Krasinskienei, J. Miliauskienei, R. Veratienei, P. Kriaučialienei. Patarnautojos prie stalų buvo: M. Pajaujienė, M. Endzialienė, A. Vaišienė, K. Geruliūtė, O. Budinavičienė, K. Pupkienė, p-nia J. Nevis, V. Jasiukaitienė, Jieva Rudokienė, Alžbieta Mažeikienė. Vyrai pagelbėjusieji: Leonas Jablonskis, K. Budinavičius, M. Žemaitaitis, V. Ashmenka, J. Endzelis, A. Kriaučialis, Ch. Skrickis, V. Barysas, E. Petrulaitis, P. Miliauskas, V. Mitrikas, A. Shablinskas.

Taigi ačiu joms ir jiems už pagelbą ir ačių tiems, kurie dalyvavo vakarienėje. Turiu pasakyti, jog norint ką nors pasekmingo surengti, reikia pusėtinai sunkiai padirbėti. Taigi ir teko man su Juozu Pupka sunkokai padirbėti kad atsiekus gerų pasekmių.

Kiek teko patirti, tai publika labai patenkinta, išskiriant saviškius politikierius, kurie vadovaujasi pavydu. Dar kartą dėkodamas visiems,

— **Juozas Krasinskas.**

Chicagos Lietuviai Ir Šį Kartą Išpildys Kvotą

Lietuvių komisija del pardavimo karo bonų ir vėl rengia įspūdingą ir nepaprastą programą, Sekmadienyje, Gruodžio-December 9, 1945, 3-čią val. po pietų, Dariaus-Girėno Salėje, 4416 S. Western Ave.

Lietuviams yra paskirta kvota parduoti 4½ milionų dolerių Victory karo bonų. Tai bus mūsų paskutinė proga investuoti savo pinigus į saugiausį investmentą, kurį galime šiandie gauti. Pirkdami bonus mes savo dalį atliekame privesti prie galo karo užbaigimo reikalus. Nepraleiskime šios progos. Atsiminkime, kad mūsų kareiviai jau savo užduotį baigė, mes irgi turime rūpestingai ir tinkamai savo dalį atlikti. Pirkdami bonus mes ne tik dalinai atliekame savo užduotį, bet mūsų sunkiai sutaupyti pinigai yra saugiai ir pelningai investuoti.

Įžanga į šį vakarą dykai. Tik prašome, kad jūs būtumete prisirengę pirkti tą dieną boną. Bus pardavinėtojų ir bonai bus suteikiami jums salėje, be jokio laukimo. Pirkite kuodidžiausį boną, ką galite. Bonus galima pirkti kaipo kalėdinę dovaną del savęs ar del giminių — pirkti yra svarbu, nes ir lietuviai nori didžiuotis kad jie savo dalį pilnai atliko.

Žymūs radio žvaigždės, lietuvių ir svetimtaučių artistai ir "movies" ločėjai pasižadėjo prisidėti prie šio programo. Kurie dalyvavo mūsų paskutiniame parengime gerai atsimins kad surengtas programas buvo toks įdomus, kad verta mokėti $5.00 jį pamatyti. Š į metą užtikriname, kad programas bus gražesnis ir įspūdingesnis. Vieta visiem užtikrinta. Komisija kviečia visuomenę prisidėti prie šio patriotiško darbo.

— John T. Zuris,
Pirmininkas.

Kas Girdėjote-Atsiliepkite!

Lietuvos Generalio Konsulato New Yorke Ieškomi Asmenys

Aleksa, Vladas, kilęs iš Onuškio, Trakų apskr.

Ambrozaitis, Izidorius, sūnus Juozo, kilęs iš Petkaičių kaimo, Skaudvilės v., Tauragės apskr. 1931 metais lankęsis Lietuvoje ir prieš šį karą gyvenęs New Yorke.

Ambrozaitytė Petronėlė, kilusi iš Petkaičių kaimo, Skaudvilės valsčiaus, Tauragės apskr.

Andrišiūnienė, kilusi iš Spičių km., Šiaulėnų vals., Šiaulių apskr., gyvenusi Baltimore, Md.

Augustinavičius, Zigmas, sūnus Tomo, kilęs iš Žiežmarių, Trakų apskr.

Badikonis, Bronius, iš Šešuolių km., Ukmergės apskr., gyvenęs Kanadoje.

Balčiūnas, Juozas, kilęs iš Kališkių km., Šakių apskr., gyvenęs Detroit, Mich.

Baltrimaičiai, Petras ir Morta.

Baltrušaitienė - Dovidaitytė, atvykusi Amerikon apie 1935 metus ir dar neseniai gyvenusi New Yorke.

Baltušienė-Klevinskaitė, Ona, duktė Juozo, kilusi iš Lauckaimio km., Kudirkos Naumiesčio parap.

Banienė, Stasė, prieš ištekant Krėčaitė, kilusi iš Navarėnų miestelio.

Bartušanka, Jonas, gyvenęs Chicagoje.

Brajai, Martinas ir Pranciškus, kilę iš Žironų km., Radviliškio v., Šiaulių apskr.

Brazausko, Adomo, kilusio iš Jakšių km., Pernaravos v., Kedainių apskr, vaikai.

Briedis, Petras, kilęs iš Skiemonių kaimo.

Budreckas, Izidorius.

Bulevičius, Jonas, gyvenęs Pittsburgh, Pa.

Burneikis, Kazys, Amerikoje žinomas kaip Burneco, kilęs iš Telšių apskr.

Čechowska ar Czechowska, Katrina, gyvenusi Pittsburgh, Pa. ir turėjusi mėsos fabriką ar tam panašiai.

Čelkis, Antanas, gyvenęs Žydiškių km., ir Panemunės m., į Ameriką grįžęs 1937-39 m.

Čepas, Kazimieras, kilęs iš Bunčių km., Rozalimo v., Panevėžio apskr., gyvenęs Philadelphia, Pa.

Čiuberskiai, Julius ir Teofilius, gyvenę Detroit, Mich. ir Cleveland, Ohio.

Dailidonis, Justas, gyvenęs Baltimore, Md., ir 1925 m. lankęsis Lietuvoje.

Danilaitienė, Aleksandra, kilusi iš Šiaulių ir gyvenusi Philadelphia, Pa.

Dedinskas, Antanas, persikėlęs Chicagon 1933 metais.

Didžiulis, Juczas, sūnus Antano, kilęs iš Romainių km., Raudondvario v., Kauno apskr., apie 1938-39 m. gyvenęs Trenton, N. J.

Einingis, Kazimieras, arba jo įpėdiniai, gyvenę Chicagoje.

Gelumbauskas, Pranas (Frank Gelumbis), kilęs iš Užuožerių km., Šeduvos v., Panevėžio aps., gyvenęs Niagara Falls, N. Y.

AUDITORIUM RESTAURANT
3131 S. Halsted St.

LIETUVIŠKI ir AMERIKONIŠKI VALGIAI SU GERIAUSIU SKONIU.
MANDAGUS PATARNAVIMAS.
P. Balčiunas ir M. Kovarski, Sav.

ELECTRIC APPLIANCES Tel. VIRginia 0310
Rebuild and Sell Vacuum Cleaners
CARRYING a COMPLETE LINE of PARTS
All Work Fully Guaranteed
J. F. DANIS
4753 S. MAPLEWOOD AVE. — CHICAGO

PASKOLOS ANT PIRMŲ MORGIČIŲ
STATYBAI — REMONTAVIMUI ARBA REFINANSAVIMUI
ant Lengvų Mėnesinių Išmokėjimų!
NAUDOKITE PROGĄ DABARTINĖMS ŽEMOMS NUOŠIMČIO RATOMS.
TAPKITĖ FINANSINIAI NEPRIKLAUSOMI!
TAUPYKITE musų įstaigoje. Jusų indėliai rupestingai globojami ir ligi $5,000.00 apdrausti per Federal Savings and Loan Insurance Jusų pinigai išmokami ant pareikalavimo.
SENIAUSIA IR ŽYMIAUSIA LIETUVIŲ FINANSINĖ ĮSTAIGA
— 46 Metai Sekmingo Patarnavimo! —

...it will provide a debt-free home with our home-financing plan!

KEISTUTO SAVINGS and LOAN ASSOCIATION
TEL. CALUMET 4118 Jos. M. Mozeris, Sec'y 3236 SO. HALSTED ST.

Paskendo Laivas–Sykiu Ir Kalėdų Paštas

Pasiųsti į Aleutians salas Kalėdų laiškai ir pakiukai kareiviams nuėjo į jūros dugną, kuomet audra paskandino vežusį juos laivuką. Paštas dabar sutiko pristatyti naujus sveikinimus ir naujas dovanas, jeigu jos bus įteiktos ne vėliau gruodžio 20 dienos.

Pas Gydytoją

— Vakar buvau nuėjęs pas gydytoją pasiteirauti del ko man no atmintis pradėjo šlubuoti.

— Ir ką jis pasakė?

— Jis liepė užsimokėti iš ank sto už vizitą.

Atidengė Pasikesinimą Nužudyti Benešą

Praha. — Čechų policija susekė suokalbį nužudyti prez. Ed. Benešą. Suokalbininkai koncentravosi Zilinoj, šiaurinėj Slovakijoj. Trys čechai jaunuoliai tapo areštuoti. Juos pralavine sabotaže vokiečiai.

Ed. Benešas yra žinomas kaipo aiškus Stalino politikos vykintojas ir jo klapčiukas.

Žydai Bėga Iš Lenkijos Į Amerikiečių Zoną

Amerikiečių armijos komisija aplankė tremtinių stovyklą Lansberge ir surado, jog 6,200 žydų buvo sukimšta ten, kur gali tilpti vos 4,200. Tokia padėtis susidarė pasekoje žydų bėgimo iš bolševikų valdomos Lenkijos.

Kas savaitę iš ten atplaukia apie 3,000 žydų, kurie ješko prieglaudos amerikiečių zonoje.

Prisiminė

Dvi kumutės žiūrinėja į didelio sandėlio langą ir viena sako:

— Pažiūrėk, štai visa kiaulė su obuoliu tarp dantų.

— Gerai, kad pasakei. Aš prisiminiau, jog turiu nupirkti vyrui naują pypkę.

Piano klaviatūra turi 52 baltus klevišius.

Didžiausia Japonijos sala vadinasi Honshu.

Ignas Janulevičius Vėl Tavern Bizny

JOJO NAUJA BIZNIO VIETA RANDASI ADRESU:
3107½ S. Halsted St.
Netoli 31-mos ir Halsted St.
VISI JO SENIEJI IR NAUJIEJI KOSTUMMERIAI KVIEČIAMI JĮ VIRŠ MINĖTOJE NAUJOJE VIETOJE APLANKYTI.

DUODAM PASKOLAS
Ant Pirmų Morgičių
UŽ MAŽESNĮ NUOŠIMTĮ — BE KOMIŠINO

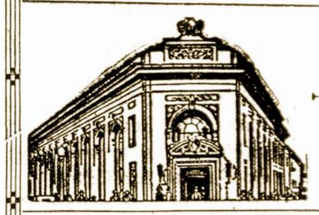

PATARNAVIMAS GREITAS ir TEISINGAS
UNDER U. S. GOVERNMENT SUPERVISION
STANDARD FEDERAL SAVINGS AND LOAN ASSOCIATION OF CHICAGO
ARCHER AND SACRAMENTO AVES.
CHICAGO, ILL.
JUSTIN MACKIEWICH, Pres. and Mgr.

Phone Virginia 9493 Moterims Trečiadienį
SOUTH PAULINA
RUSSIAN TURKISH BATHS

ATLANKYKIT SVEIKATOS PIRTĮ
Naujai įrengtas rusiškas kambarys su akmenų krosnim. Kambarėliai dėl pagulėjimo. Kainos labai prieinamos
ELEKTRIKINIS GYDYMAS
Mineralinės, sulferinės vanio duoda didžiausią kraujo cirkuliaciją, kuomi galima išsigelbėti nuo visokių ligų.
1657 West 45th St. Kampas S. Paulina St.
A. F. CZESNA, Savininkas

Chicagoje

Birutės Choras Pradeda Išsijudinti į Darbą

Pereitam šeštadienyje Sandaros svetainėje įvyko pirmas Birutės choro narių susirinkimas po ilgų atostogų. Dalyvavo choro vedėjas p. J. Byanskas ir pirmininkė Aldona Gulbiniūtė. Susirinko gražus būrys ir buvo nusitarta tuojau po švenčių pradėti repeticijas. Gruodžio 22 d. Birutiečiai rengia Kalėdų pramogą, į kurią kviečia atsilankyti visus draugus ir rėmėjus.

"Flue" Buvo Pačiupusi W. Kliokį

Mūsų prietelius W. Kliokis, saldainių dirbtuvės užveizda, kuris taipgi dažnai padainuoja per radio, buvo susirgęs "flue". Norėjo pakliūti į ligoninę, bet nei vienoje nesurado vietos. Daugiausiai jis nepatenkintas ne del to, kad sirgo, bet kad negalėjo atsilankyti į Amerikos Lietuvių Kongreso posėdžius.

P-no M. Narvido Auka Sandaros Namo Fondui

Mūsų gerai žinomas biznierius p. M. Narvidas, kurio kepykla yra 2424 W. 69th St. atsilankęs į Kongreso delegatų vakarėlį, įteikė $10 auką Sandaros namo fondui.

Kadangi jis šiuo laiku yra begalo užimtas biznyje ir negali tiek plačiai dalyvauti tautiniame darbe kiek pirmiau, tai jis nusitarė paremti mūsų veikimą su dešimke.

P-nas Žadeikis Sutiko Nemalonų Patyrimą

Atvykęs į Amerikos Lietuvių Kongresą, p. P. Žadeikis, Lietuvos atstovas Washingtone, ketvirtadienyje pasakė gražią kalbą. Bet sekančią dieną, jo balsas staiga užkimo ir jis nebegalėjo kalbėti bankiete. Jo kalbą perskaitė p. P. Daužvardis.

Gal Chicagos oras, o gal būt viešbučio ventiliacija paveikė į jo balsą. Bet sekmadienio rytmetyje jo balsas buvo tvarkoje ir ankstyvu traukiniu jis grįžo į Washingtoną.

Dr. K. Pakštas Išleidžia Naują Knygą

Prieš keletą savaičių Dr. K. Pakštas įteikė spausdinti savo knygą "Modern Lithuania" kuri bus 90 puslapių. Spaudos darbas jau pusiau atliktas ir tą veikalą neužilgo pamatysime.

SLA. 217 Kuopa Rengia Smagų Vakarėlį

Įvyksta Šiam Sekmadienyje

SLA. 217 kuopa rengia metinę pramogą, sekmadienyje, gruodžio 9 dieną, Hollywood svetainėje, 2417 W. 43rd St. Pradžia 3:30 popiet. Įžanga 60 centų.

Rengimo komisija pavaišins svečus šiltais užkandžiais ir duos puikių dovanų prie kiekvieno stalo. Esate visi kviečiami atsilankyti ir smagiai praleisti laiką. — **Reng. Komisija.**

— Jeigu tu toks esi mandrus, tai pasakyk kam tarnauja žmogaus protas?

Tam, kad neatsakinėti į kvailus klausimus.

P-nai D. Kuraičiai Išvyksta į Floridą

Šiam šeštadienyje iškeliauna į Floridą gerai žinomi mūsų tautiečiai p-nai D. Kuraičiai. Jie išbus ten iki Kalėdų, o paskiau trauks į Kubą, kur taipgi praleis kelias savaites. P-nas D. Kuraitis yra savininkas — Milda Buick Sales.

Lietuvių Auditorija Pertaisė Savo Langus

Pagaliau, Lietuvių Auditorijos direktoriai atliko tą, kas seniai reikėjo padaryti. Didžiuosius svetainės langus, kurie užėmė puse sienos ir išleisdavo šilumą, jie užmūrino ir tą vietą nudažė.

Dabar svetainėje bus mažiau šviesos ir rengiant koncertus arba vaidinimus pavasari arba rudeni nereikės laukti iki sutems oras. Toks pagerinimas Auditorijai kainavo apie $600.

Mini Penkių Metų Sukaktį

Žinomas Bridgeporte Healthy Food Restoranas, kurio savininkai yra p-nai Joe. ir Julia Maloniai mini penkių metų įsteigimo sukaktį. Tame restorane Rūgštaus Pieno Kliubas laiko "mitingus" du sykius į dieną.

Draugiškas Vakarėlis Sutikimui Kariškių Šiam Šeštadienyje

Įvyksta Sandaros Svetainėj

Kadangi pastaruoju laiku jau yra nemažas skaičius mūsu jaunimo sugrįžusių iš karo tarnybos, tai nekurie buvusieji "namie" nutarė suruošti draugišką vakarėlį ir pakviesti tuos jaunuolius vaišėms ir atnaujinimui draugiškumo ryšių.

Vakarėlis įvyks šio šeštadienio vakare, gruodžio 8-tą dieną, Sandaros svetainėje, 840 W. 33 St. Ex-kariškiai, jų draugai ir šiaip publika kviečiama atsilankyti ir smagiai laiką praleisti. Tai bus tikras mūsų "Re-Union". — **Rengėjai.**

Jo-Annos Gimtadienis Buvo Šauniai Atžymėtas

Užpereitam ketvirtadieny p-lė Joanna Wodmanaitė šauniai atžymėjo dar vieną savo gimtadienį — rodos jubiliejinį.

Kadangi tą patį vakarą Sandaros svetainėje buvo suruoštos vaišės atvykusiems į kongresą delegatams, tai pas Joanną teko užsukti gan vėlokai ir negalėjau nuodugniai patirti viso įvykio eigos. Tačiau, sprendžiant pagal vaišes ir svečių nuotaiką, įspūdis gaunasi, kad šis jos gimtadienis buvo paminėtas šauniau, negu kuris kitas praeityje. Buvo apščiai ir įvairių dovanėlių, nors ne nuo visų svetelių.

Beja, kelioms dienoms vėliau ir jos mamytė kukliai atžymėjo savo vardadienį — Barborines. — **"Svetelis".**

Paaukavo Kumpį ir Bonką Degtinės

Atvykusių delegatų pavaišinimui ir sykiu atsisveikinimui su jais mūsų veikėja p-ni J. Andriulienė paaukavo visą kumpį. Bostonietis V. Balikonis įteikė bonką degtinės pavaišinimui draugų chicagiečių.

Mūsų geras tautietis Pranas Bastis buvo daugelio svečių šoferiu, nes jis vežiojo juos iš viešbučio į Bridgeportą ir atgal.

Dabar Jis Jau Civilėj "Uniformoj"

JONAS KASILIAUSKAS

Mūsų gerų prietelių, biznierių Kazimiero ir Veronikos Kasiliausku, 3356 S. Halsted St. sūnus Jonas prieš savaitę laiko sugrįžo iš tarnybos visai pasiliuosavęs. Jam teko išbūti virš trijų metų Pacifike ir grumtis su japonais, ypač Okinawa saloje, kur jis ir buvo sužeistas. Dabar jis jau namie ir jaučiasi visiškai gerai.

Nominacijų Pasekmės SLA. 36 Kuopoje

Bolševikai Buvo Atsinešę Savo "Sleitą"

Pereitam trečiadienyje įvyko prieš-metinis SLA. 36 kuopos susirinkimas, kuriame buvo nominuojama pildoma taryba. Balsai pasiskirstė sekamai:

Į prez. V. Laukaitis gavo 44 balsus; F. Bagočius — 3.

Į vice-prez. P. Dargis — 44.

Į sekretorius M. Vinikas—43

Į iždininkus: K. Gugis — 40; J. Bachūnas — 7.

Į iždo globėjus: S. Mockus — 33; E. Mikužiūtė — 29; J. Arlauskas 9; A. Maceina 2.

Į Daktarą Kvotėją: Dr. S. Biežis 18; Dr. J. Poška — 14; Dr. A. Šliupaitė — 5.

Kuopos valdyba išrinkta visa senoji: pirm. A. J. Zalatoris; vice-pirm. F. Platkauskas; nut. raštininkas M. Vaidyla; fin. raštininkas A. Kaulakis; iždininkas J. Balchūnas; iždo globėju A. Bradchulis; maršalka V. Jankauskas; daktaru kvotėju Dr. J. Poška.

Laike nominacijų į pildomą tarybą bolševikų agentėlis išdalino lapelius su savais kandidatais, bet tie gavo vos po vieną ar du balsu, tai ir viskas.

— **Narys.**

SLA. 134 kp. Kviečia Visus Atsilankyti

Ruošia Pramogą Gruodžio 9 Dieną

Dabar, gruodžio 9 d. yra rengiama Bunco ir Card Party, pp. Vengeliauskų svetainėj, 4500 S. Talman Ave. Pradžia trečią val. po pietų. Rengimo komisija susideda iš šių malonių narių: E. Morkunienės, E. Milerienės, E. Vengeliauskienės, S. Kaleckienės ir K. Jakubonienės, kurios nuoširdžiai kviečia visus iš anksto įsigyti bilietus ir skaitlingai atsilankyti. Žada daug puikių dovanų, skanių vaišių ir šiaip įvairių "prašmatnybių". Prašome nepamiršti. — **Narė.**

Pirmas Sniegas

Naktį darganos vaitojo,
Vėjas dūko, staugė, siautė,
Gamtos raudas išnešiojo —
Naują rūbą gamtai traukė.

Rytą, saulei pasikėlus,
Viskas šypsos, viskas juokias,
Ir gamta, per naktį šėlus,
Audžia pasakas kitokias.

Sniegas saulėje sumirgo
Gausumu žydrių akelių,
Laukai tęsiasi berybiai
Be kelių ir be takelių.

Ir saulutė motinėlė
Tik iš tolo glamonėja;
Mus palikus, mus apleidus,
Spindulėlius šykščiai sėja.

— **J. Buivydas.**

Nemažai Pelno Turėjo ir Unijos

Iždo Departamentas pranešė, jog pereitais metais įvairios darbininkų unijos turėjo $389,686,000 įeigų. Kaikurie senatoriai pareikalavo, kad unijos mokėtų korporacijų taksus ir susilaikytų nuo finansavimo politinių kandidatų.

Didelis Bargenas

Parsiduoda Mūrinis Namas—2-6-7 Kambarių; Stokeriu Apšildomas; Dviems Automobiliams Garadžius; Kaina $10,000. Kreipkitės **5415 S. Carpenter Street.**

Apdrauda–Paskolos REAL ESTATE

Norėdami apdrausti savo nuosavybes, ar gauti paskolos, ar pataisyme savo namo kreipkitės į mano ofisą.

Esu pasirengęs visiems tinkamai patarnauti

August Saldukas
4038 Archer Ave.
Prone LAFayette 6719

MODERNIŠKAI ĮRENGTA
Fotografavimo Studija
Visų Rušių Nuotraukos

W. J. STANKUNAS
FOTOGRAFAS
3315 So. Halsted Street
Tel. YARds 1546

MARIAN I. AST
WATCHMAKER and JEWELER
Musical Instruments Finest Cutlery
4618 So. Ashland Ave.
Tel. YARds 2184

LAIDOTUVIŲ DIREKTORIUS
John F. Eudeikis
SENIAUSIA IR DIDŽIAUSIA LAIDOTUVIŲ ĮSTAIGA
AMBULANCE
DIENĄ IR NAKTĮ
Visi Tel. Yards 1741-1742
4605-07 So. Hermitage Ave.
4330-34 S. California Ave.
Tel. LAFayette 0727
DYKAI Koplyčios visose Chicagos dalyse

Radio Programas nuo 8:00 iki 8:30 Pirmadienio ir Ketvirtadienio Vakare iš stoties WGES (1390), su Povilu Šaltmiera

CLASSIFIED

Clothes for Particular Women
Suits, Coats, Dresses
Sporting and Accessories
COMPLIMENTS OF
FRITZIE KAY
65 E. Madison Street
Between Madison and Wabash

Man For Cleanup
And Mopping. 7 Hour Day
5½ Day Week. Good Salary.
APPLY
Reliable Bldg. Maintainance
845 S. Wabash Ave.
Room 302
Wabash 8225

Parsiduoda Namas
(MŪRINIS)
4 Fliatai po 4 kambarius, su Beižmentu ir Maudynėm. Turime Greitai Parduoti. 3136 So. Lowe Ave. Atsišaukite
L. V. Sirus
3228 S. Halsted St.

URBA Gėlės Mylintiems, Vestuvėms, Bankietam, Laidotuvėms, Papuošimams.
GĖLININKAS
4180 Archer Ave.
Phone LAFAYETTE 5800

MARGUTIS
"DIENŽODIS" LEIDŽIAMAS NUO 11 BALADŽIO, 1932
1450 Kil. — 12 METAI
WHFC
(1450 Kil.)
Sekmadieniais — 1 val. popiet.
Darbo Dienomis — 9:30 v. v.
PENKTADIENIAIS NUO
7 iki 8 val. vakare

Monarch Liquor Co.
N. KANTER, Sav.
Specialėmis Kainomis
Čia Galite Gauti Degtinės, Brundės, Rum, Gin, Vyno Kordialų Įvairiausių Rūšių.
3529 So. Halsted St.
Phone YARds 6054

MEAT PACKING PLANT
REIKALAUJA
Orderių Išpildytojų — Pakiuotojų — Meat Bonners
Shippers ir Kitokių Darbininkų Prie Mėsos Pakiavimo
Geros Darbo Sąlygos — Aukštas Užmokesnis
KREIPKIS
Marhoefer Division of KUHNER PACKING COMPANY
820 WEST FULTON STREET

Pirmi Morgičiai
Užtikrinti ant Nuosavybės Geroje Vietoje, Nuo $1,750 iki $4,500, Penktas Nuoš. Del Informacijų Pašauk ar Rašyk
D. L. KRUEGER
111 W. Washington
Tel. Central 5225

REIKALINGOS
Merginos ir Moterys
DEŠRŲ KIMŠIMUI IR VINIOJIMUI.
Aukštas Atlyginimas ir Užtektinai "Overtime"
KREIPKIS
RICHTER & FOOD PRODUCTS
1040 WEST RANDOLPH STREET

NAMŲ STATYMO KONTRAKTORIUS

STATOM VISOKIOS RŪŠIES NAMUS—
DIDELIUS IR MAŽUS.
Turime 18 Metų Patyrimą Namų Statymo Bizny.
Kreipkitės Prie Mūsų Del Apskaitliavimų ir Kitokių Informacijų.
B. R. PIETKIEWICZ & CO.
CONTRACTORS
REAL ESTATE
2555 W. 47th St.

LAIDOTUVIU DIREKTORIAI
— NARIAI —
CHICAGOS IR CICEROS LIETUVIŲ LAIDOTUVIŲ DIREKTORIŲ ASSOCIACIJOS
Ambulancų Patarnavimas Dieną ir Naktį
Turime Koplyčias Visose Miesto Dalyse

LACHAWICZ IR SUNUS
Phones: Canal 2515 Comm. 5765 Pullman 1270
2314 West 23rd Place 10756 So. Michigan Ave.

A. M. PHILLIPS
3307 So. Lituanica Ave. Phone Yards 4908

J. J. ZOLP
1646 West 46th Street Phone Yards 0781-0782

P. J. RIDIKAS
3354 So. Halsted Street SKYRIUS 710 W. 18th St.
VISI TELEFONAI: YARds 1419

J. LULEVIČIUS
4348 So. California Ave. Phone Lafayette 3572

S. P. MAŽEIKA ir J. EVANAUSKAS
3319 So. Lituanica Ave. Phone Yards 1138

LEONARD F. BUKAUSKAS
10821 S. Michigan Ave. Phone Pullman 9661

P. CONRAD
FOTOGRAFAS
Mūsų Studija Gražiai ir Moderniškai Įrengta
420 WEST 63RD STREET
Tel. Englewood 5883-5840

Namų Taisytojas Kontraktorius
GEO. BORCHERTAS
Pertaiso Senus ir Stato Naujus Namus. Turi Pilną Apdraudą Savininkams ir Darbininkams.
10546 S. Artesian Av.
Tel. Cedarcrest 1739