SANDARA

THE LEAGUE

LITHUANIAN NEWSPAPER

SANDARA
Published by the
Lithuanian National League
of America
Consisting of 100 Branches Located
in all Principal Cities of the
United States
Adv. Agency — [illegible]
840 W. 33rd St., Chicago, Ill.
Yards 4789

METAI XXXII — PENKTADIENIS, BIRŽELIO- JUNE 14 D., 1946 M. — No. 24

Gruožai

Rašo V. G.

KERŠTO NUOSPRENDIS.
SEIMAI JAU PRASIDĖJO.
KIEK IŠLEIDOM KARUI

Keistų dalykų pasitaiko ir dvi dešimtame amžiuje. Jauna 17 metų indijonka, Seminiol giminės, Floridoj ješko pati tau mirties, vaikščiodama tarpe nuodingų gyvačių, be maisto ir vandens.

Tokiam likimui ją pasmerkė indijonų seniūnų taryba už tai, kad ji buvo įsimylėjus į baltąjį žmogų. O tos tarybos nuosprendžiai skaitosi šventi ir nepamainomi. Jie atliekami laike ceremoniališkų šokių vadinamam "Žalių Kukuruzų".

— • —

New Haven, Conn. miestelyje įvyksta didieji lietuviški "atpuskai". Ten suvažiavo trijų lietuviškų organizacijų atstovai tartis įvairiais reikalais. Skaitlingiausia, tai SLA. delegacija, iš poros šimtų atstovų.

Tos organizacijos seimas suksis apie dvi ašis: perkėlimą narių į naują skyrių arba atlikimą konversijos ir paskiau apie papildymą lėšų fondo. Prez. W. Laukaitis savo raporte pažymėjo, jog prie dabartinių mėsenių (8 centai į mėnesį) nėra galimybės palaikyti administracijos aparatą.

Delegatai nėra linkę užsidėti didesnių mokesnių. Čia gali kilti nemažai ergelių.

— • —

Kiek gi Amerika turi nejudinamo turto? Jei apskaitliuosim vertę visų farmų, namų, dirbtuvių, sandėlių ir kitokios nuosavybės Amerikoje, tai gautumem sumą apie 300 bilionų dolerių.

Bet Amerikos išlaidos šiame kare ir dabar dar gali lengvai pasiekti tokios sumos. Tuo būdu ši šalis išeikvojo visą savo "real estate" turtą karo laimėjimui. O tuom tarpu sovietiški diktatoriai nenori pripažinti Amerikai teisės svarstyti Europos reikalus.

— • —

Nėra tų kilpų iš kurių žmogus negalėtų išsisukti. Kai japonai užgrobė Holandų salas Pacifike, kur augo naturlė guma, tai čia pradėta gaminti dirbtinė ir iš to buvo geros pasekmės.

Dabar Amerikoje pritrūko sviesto. Gamtos žinovai tuojau surado, jog sviestą galima gauti ne vien iš karvės pieno, bet tiesioginiai iš medžio. Tas medis auga Pietų Amerikoje. Jo vaisius, panašus į didelę kriaušę turi savyje tokių riebalų, kuriuos sunku būt atskirti nuo tikrojo sviesto.

Tas medis galėtų augti Floridoj arba Californijoj ir po šešių mėnesių niekas nebėdavotų, kad trūksta sviesto.

—•—

Winston Churchill, kalbėdamas parlamente, pareiškė jog Curzono linija buvusi teisingai pravesta ir ji turėtų pasilikti kaipo rytinė Lenkijos siena. Taigi, pasirodo, jog toji sena lapė nieko nepasimokino iš vėlesnių įvykių.

Teisingumo nėra tenai, kur milionai žmonių prieš jų pačių norą atiduodama sovietiškai vergijai ir eksterminacijai. Tegul nuvažiuoja p. Churchill į tuos kraštus ir savo akimis pamato kas ten dedasi, tuomet gal jis kitaip pradėtų galvoti.

— • —

Birželio 17 dieną, Paryžiuje atsinaujins keturių užsienio reikalų ministerių pasitarimai apie taiką. Mūsų valstijos sekretorius p. Byrnes nusivežė keletą punktų, kuriuos jis bandys pravesti. Pirmuoju yra sujungimas Vokietijos į vieną ekonominį vienetą, o paskiau atiduoti ir civilę valdžią į jų rankas.

Tuomi norima pagreitinti Europos atstatymą ir išvengti dar didesnės bado šmėklos. Didelės okupacinės armijos, tokios kaip sovietų, iš centro ir rytų Europos padarys tik tyrumą.

— • —

Jeigu rusai nenorės kraustytis iš okupuotų šalių, tai Amerika ir Anglija savo jėgomis bandys atstatyti bent vakarinę Vokietiją, kad jos žmonių nereikėtų nuolatos šelpti ir maitinti.

Sekr. Byrnes, Connally ir Vandenberg Išvyko Paryžiun

Ar Jiems Pavyks Nugazdint Vakarų Demokratijas?

Lietuvos Žmonių Vargai Raudonojo Teroro Bangose

Nesistebėk gavęs šias eilutes iš gimtinės. Jei jūs žinotumet su kokiomis širdimis mes vaikštome po savo žemę. Vaikštome ir nežinome ar ji be mūsų žemė. Badas ir melas, biauri propoganda ir agitacija, dabar valdo mūsų žemę, kuri dreba pykčiu, kad nusikratyti nuo savo kūno tuos biaurius rupužes bolševikus ir parsidavėlius.

Kai žmogus sutinki žmogų, klausi: "kas naujo?", tai reiškia, kas bus su mūsų tėvyne. Ar yra dar viltys. Jei yra vilčių, tai dar verta kentėti, verta laukti ir dar gyventi. Mielieji draugai svetur! Ar ilgai dar mūsų tauta turės nykti po šių utelėtų žmogžudžių jungu?! Ar vieną kartą pasaulis nesupras, kas yra Tarybų S-ga, kad tai viena didžiulė vergų stovykla ir melų valstybė, kad tam reikia daryt galas, kad ir mes nepavirstume kruoplių virtinė. Mūsų legionieriai daugiau ne žmonės, bet žmonių šešėliai. Toki būsime ir mes visi, jei nesulauksime pagelbos. Ar jūs nieko nežinote apie mūsų likimą. Bandykite atsiminti kokią nors žinią, kad mes geriau išsilaikytumem. Apie tai papasakokite kitiems žmonėms. Papasakokite ir atidarykite akis ir parodykite tikrą rusų veidą. Te jie prakeiktieji vieną kartą nusiima savo kaukes ir žmonės vieną kartą tepamato jų biaurius veidus. Mes prašome jūsų daryti viską ir gelbėkite, jei dar kas daryti galima.

Su Širdingu Sveikinimu.....

Worcesterio misionieriai labai pyksta ant Lietuvių Piliečių Kliubo kam jų nepriėmė ant "burdo". Nepykit jūs vyručiai, nes surasite prieglaudą pas kitus panašius sau triukšmautojus. Worcesterio komunistai paješko burdigierių, tai galite kreiptis pas juos.

Sovietų Kariuomenės Judėjimas Vokietijoj – Politinė Strategija

Berlynas. — Paryžiaus konferencijos išvakarėse, pasireiškė Vokietijoj ir kituose rusų okupuotuose kraštuose kariuomenės judėjimas ir manievrai. Tačiau rimtesni karo strategai mano, kad tai yra tik politinės rusų strategijos išdava. Jie tuomi nari tik pagazdinti Angliją ir Ameriką savo galybe ir kad tieji padarytų daugiau nusileidimų Molotovu Paryžiuje. Tai yra ta pati nervų politika, kokią vartodavo Hitleris ir buvo daug ką atsiekęs.

Tačiau, tokios politikos strategija gera tik prieš mažuosius. Bet kuomet susidūrė su vakarų demokratijom, jo laimėjimams buvo uždėtas kryžius. Todel netenka abejoti, kad ir Stalino barškinimas ginklu perdaug nenugazdins demokratijų ir jų neišbliofuos.

Amerikos Legionas Reikalauja Gelbėti Gen. Michailovičių

Pastaruoju laiku Jugoslavijoj yra teisiamas Četnikų vadas, gen. Draža Michailovičius. Amerikos Legionas daro stiprius žygius išgelbėti tą serbų patriotą, kurį diktatorius Tito rengiasi sulikviduoti.

Amerikos Legionierių Nacionalis Komitetas savo posėdyje birželio 11 dieną, Indianapolyje, priėmė rezoliuciją ir pasiuntė ją sekretoriui Byrnes, prieš jam išvažiuosiant į Paryžių, kurioje tarp kitko pasako:

1) Kad Suvienytos Valstijos pavartotų visą savo įtekmę ir galę išreikalauti teisingą ir bešališką teismą generolui.

2) Kad Suvienytos Valstijos sulaikytų savo paramą, o taip pat ir UNRRA visose Tito valdžios kontroliuojamose srityse iki to generolo byla nebus pavesta Aukščiausiam Alijantų Tribunolui.

Stiprūs reikalavimai, bet yra didelis klausimas, ar tas paveiks į Tito budelius, kurie pildo tik Stalino įsakymus? Diktatoriai žudys visus tuos, kurie tik pasimaišys jiems po kojų, kol kas nors jų pačių neišžudys.

Tai Bent Vedybos — Žiemos Su Pavasariu!

Louisa, Ky. 78 metų našlė ir 18 metų vaikinas atsikreipė į county clerk reikalaudami "laisnio". Toji našlė, Mrs. Mattie Large turi septynius vaikus ir 49 anūkus. Vakino pavardė yra Delbert Spouse.

Everyday Is Father's Day

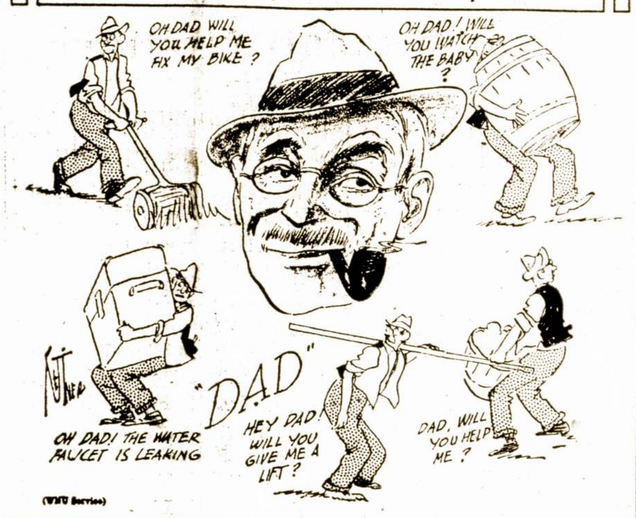

LIETUVOS VALSTIEČIŲ LIAUDININKŲ ŽODIS AMERIKOS SANDARIEČIAMS

Nusistatę Kovoti Už Demokratijos Reikalus

Siekia Atkurti Nepriklausomą Lietuvą

Šešeri žiauraus karo metai nutraukė mūsų (Lietuvos Valstiečių liaudininkų ir Varpininkų) su Jumis (Sandariečiais) artimą, kaip vienminčių ir ideologinių draugų bendradarbiavimą.

Jūs buvote ir esate savo Naujoje Tėvynėje pastovūs. Išlaikėte savo organizaciją, dirbote tie patys ir naujai priauganti žmonės. Mums teko kitokia dalia. Karas, okupacijos, teroras, diktatūros draskė lietuvių tautą, o tuo pačiu ir mūsų ideologų būrelį; plėšė ir tebeplėšia ne tik idejas, bet gyvus žmones; naikino ir tebenaikina, kas mąstė ar įtariamas yra, kad jis mąsto kitaip negu valdovai nori.

Daug mūsų vienminčių, ideologijos draugų ištremti į Rusijos gilumas paguldė savo galvas tolimųjų Taigų glūdumose, daug jų vokiečiai pravarė per koncentracijos stovyklų krematorijumus, o jų pelenai paversti dirvų trašomis (vieno sudeginto žmogaus liekanas įvertindami kaip gėrybę — viena marke 60 fenigių). Daug jų dabar žūsta bolševikų okupuotoje Lietuvoje, daug jų partizanų eilėse veda žutbutinę kovą del laisvės.

Tarp daugelio desėtkų tūkstančių lietuvių tremtinių po visas Europos šalis, gana gausus būrys esame Vokietijoje.

Mūsų principiniai siekiai atkurti Nepriklausomą Lietuvą. Kovai laimėti reikia gerai ir stipriai organizuotos visuomenės. Organizuotos politiniai ir kultūriniai. Ne kas kitas, tik Lietuvos politinės organizacijos, pradedant šiuo 20-ju amžiumi pakėlė kovą ir ją laimėjo.

Tik politinės organizacijos 1918 m. bendromis jėgomis įstengė paskelbti Lietuvos Nepriklausomybę, tik politinės organizacijos sudaro sąlygas demokratinei valstybei, tik politinės organizacijos pakilo iš griuvėsių ir Vokiečių okupacijos metu Lietuvoje sudarė Vyriausią Lietuvos Išlaisvinimo Komitetą, leido pogrindžio spaudą, rašė memorandumus ir raštus į visą pasaulį ir pasaulio sąžinę, del Lietuvių tautos kančių.

Kiek mus pasiekia žinios, dabar Lietuvoje ypatingai persekiojami ir naikinami demokratai. Demokratija yra didžiausias diktatūros priešas. Todel netenka stebėtis ir iš to kas darosi Vokietijoje. Amerikiečių kontroliuojamoje zonoje eina visiškas buvusių nacių įtakos išrovimas. Tuo tarpu Rusų kontroliuojamoje Vokietijos zonoje, visi naciai verbuojami į komunistų partiją. Juk jų idėjos ir valdymo metodai panašūs.

Mes savo tarpe turime dar gyvą, stiprų ir darbingą, nors jau 80 metų amžiaus, buvusį Respublikos Prezidentą Dr. K. Grinių. Jis mūsų šviturys ir Lietuvos demokratijos simbolis. Tremtinių tarpe juntamas didelis demokratijos idejos pabudimas, ja domėjimasis.

Su didžia pagarba,

— J. Audėnas.

Senatas Nutarė OPA. Palikti, Bet Gerokai Ją Apkarpė

Washington. — Senatas perleido bilių 53 balsais prie 11, kad OPA. amžius butų prailgentas iki birželio 30 dienos, sekančių metų, bet gerokai ją apkarpė. Ypatingai bilius liečia valgomus daiktus, drabužius, gazoliną, tabaką ir kitus gyvenimo reikmenis.

Na, ir žinoma, dabar visko atsiras, bet kainos greitai pradės kilti. O kylant kainoms, reikės kelti ir darbininkų algos, na ir prasidės naujų streikų bangos ir tas sparčiau pastūmės šalį prie infliacijos.

Amerika Darys Atskirą Taiką Su Suomija, Italais-Balkanais

Am. Lenkai Reikalauja Yaltos Sutarties Panaikinimo

Prieš išvažiuosiant sekretoriui Byrnes į Paryžiaus keturių didžiųjų pasitarimus, Amerikos Lenkų Kongreso prezidentas Charles Rozmarek įteikė sekr. Byrnes raštą reikalaudamas pakeisti Yaltos sutartį. Tarp kitko jis pareiškė:

"Suku prisipažinti, kad mūsų šalies atstovai galėjo tapti dalyviais tokios nepadorios dalybos (sutarties). Jeigu Prezidentas Rooseveltas būtų buvęs stipresnės sveikatos, daugiau negu daleistina, kad jis nebūtų pasirašęs po mirties aktu laisvai Europos tautais (Lenkijai)."

Toliau reikalaujama, kad ne tik kad Yaltos susitarimai būtų pakeisti, bet turi būti atšauktas Varšuvos raudonųjų kvislingų valdžios pripažinimas ir suteiktas — lenkų valdžiai ištrėmime (Anglijoj).

Muzikantų Unijos Bosas James C. Petrillo Traukiamas Teisman

Jis Kaltinamas Nusižengime Prieš Lea Įstatymą

Šiomis dienomis S. V. prok. J. A. Woll apkaltino James C. Petrillo, American Federation Musicians prezidentą už vertimą radio stoties WAAF samdyti darbininkus, be kurių stotis gali apsieiti.

Lea įstatymas, dalinai yra nukreiptas prieš Petrillo ir todel pastarasis nori ištirti ar jis privalės prieš tą įstatymą nusilenkti. Jis yra pareiškęs, kad nežiūrint kiek tas jam kainuos, jis kovosiąs iki galo. Ir jis gali laimėti.

Italijoj Neramumai Smarkiai Plečiasi

Kaip žinome, neseniai įvykusiuose Italijoj rinkimuose, balsuotojai galėjo pareikšti ar jie nori palaikyti monarchiją ar įsteigti respubliką. Ir apie poros milionų didžiuma pasisakė už respubliką. Bet pralaimėję monarchistai pradėjo triukšmauti ir prasidėjo tarp monarchistų ir respublikos šalininkų susirėmimai. Pasekoje to, jau yra keli desėtkai užmuštų ir šimtai sužeistų. Ir tai tik pradžia.

Respublika! Demokratija! yra gražiausias ir maloniausias dalykas. Bet ne italams, ispanams, meksikiečiams ir panašiems karšto kraujams žmonėms. Prie laisvės ir demokratijos jie dar nėra pribrendę — juos kas nors turi valdyti geležiniu kumščiu.

Tą Pačią Nuomonę Pareiškė ir Bevinas

Washington. — Vakar, birželio 13 apleido Washington Amerikos delegacija — Sekretorius Byrnes, sen. Connally ir Vanderberg ir kiti patarėjai ir išvyko į Paryžiaus Taikos konferenciją. Juos palydėjo į orlaivių stotį pats prez. Trumanas ir palinkėjo geriausio pasisekimo.

Prieš išvykstant, senatorius Tom Connally (demokr. iš Texas) padarė platų pareiškimą spaudai, kuriame stipriai užvažiavo Sov. Rusijai už jos agresingą politiką ir įspėjo Maskvą, kad Jeigu ji laikysis tos pačios politikos kaip pirmesniuose pasitarimuose, Vakarų Demokratijos turės ješkoti kito kelio atsteigimui Taikos Europoje ir visame pasaulyje.

Sen. Connally pareiškė, kad jeigu bus reikalas, Amerika pasiruošusi daryti atskiras sutartis su Italija, Rumuniją, Bulgarija, Vengrija ir Suomija. Tuom pat laiku ir tą pačią nuomonę pareiškė ir anglų užsienio reik. ministeris Bevinas. Taigi atrodo, kad šiam pasitarime turės but vienas iš dviejų: — taika visų su visais, arba vakarų demokratijos stengsis padaryti atskirą taiką su kiekviena pralaimėjusia karą šalim.

Prieš išvyksiant, delegacija delegacija lankėsi Baltajame Name ir tarėsi su prezidentu. Airporte sekretorius Byrnes pareiškė sapo pagelbinin Achesonui: "Yra gyva pekla visokių triubelių' bet aš tikiu, kad juos pasiseks išpainioti.

Birželio 15 Dieną Prasidėjo Naujas Rubų Vajus

BALF sandėlyje rūbai tuštėja. Siuntinys paskui siuntinį plaukia į Europą. Plaukia ir maistas, ir knygos, ir mokslo įrankiai, ir medikamentai.

Bet dar vis gaunama dovanų, kurias skubame paruošti ir pasiųsti. Tik Gauname mažiau negu reikalaujama. Ypač reikia vyrams rūbų, avalynės, reikia riebalinio maisto ir pieno, reikia mokykloms įrankių.

Tam tikslui pradedamas naujas vajus birželio 15 d. Vajuje dalyvauti kviečiami visi praeituose vajuose dirbusieji ir dar nedirbusieji.

Siuskite rūbus, maistą, knygas, mokslo įrankius, vitaminus, medikamentus, žaislus ir kitą į

United Lith. Relief Fund of America, Inc. Warehouse, 101 Grand St., Brooklyn 11, N. Y.

Kad vedybos būtų laimingos, nereikia gero partnerio; juomi turi būti pats.

SANDARA

THE LEAGUE

LITHUANIAN NEWSPAPER

LITHUANIAN WEEKLY NEWSPAPER
Published Every Friday by the
LITHUANIAN NATIONAL LEAGUE of AMERICA
Editorial Office:
840 West 33rd St., Chicago Telephone Yards 4789

SUBSCRIPTION RATES:
In The United States per year $2.00
In Canada and All Foreign Countries per year $3.00

Entered as second class matter OCTOBER 25th, 1922, at the Post Office at Chicago, Illinois, under the ACT of MARCH 3, 1879.

Sandara yra Savaitinis Laikraštis, leidžiamas kas Penktadienis.
Sandara yra Organas Amerikos Lietuvių Tautinės Sandaros,
840 West 33rd St., Chicago, Illinois
UŽSAKYMO KAINA:
Suvienytose Valstijose metams $2.00
Užsienyje metams $3.00

Kada Gausime Naują Automobilių?

Amerikos laikraščių korespondentai praneša, jog Argentinos, Brazilijos ir kitų pietinių respublikų miestuose jau galima matyti gana daug Detroito automobilių, išleistų 1946 metais. Tie korespondentai stebisi del ko tiek daug siunčiama į užsienį, kuomet namuose naujas automobilius tebėra didelė retenybe.

Vieni ima kaltinti OPA. Girdi, naminėj rinkoj kainos peržemos ir išdirbėjai yra priversti siųsti į kitas šalis, kur prekyba yra laisva. Bet tai ne visa tiesa.

Amerikiečiai siunčia automobilius į Pietų Ameriką, bijodami kad anglai neužkariautų tos rinkos. Nėra niekam paslaptis, jog Anglija skubinasi atstatyti savo pramonę. Pasinaudodami streikais Jungtinėse Valstijose, anglai siunčia tūkstančius automobilių į kitas šalis. Ir kas tik turi pinigų, tas perka, nepaisant kad angliški automobiliai kur kas prastesni už musiškius.

Detroito firmos gerokai išsigando šios "invazijos" ir nutarė jai užbėgti už akių, pasiunčiant ten daugiau savųjų automobilių. Del to, argentiniečiai ir brazilai važinėjasi naujomis mašinomis, kuomet daugelis vietinių dar stumiasi pasenusiomis.

Užėjo Noras Reformuoti Sovietišką Betvarkę

Kol Brooklyno bolševikų misienierius A Bimba trankėsi po Kauno ir Vilniaus komisarukų butus ir kabaretus, tol jam atrodė viskas kuopuikiausiai. Bet nuvykęs į kaimą ir pastebėjęs kokia tvarka ten viešpatauja, A Bimba pradėjo nerimauti. Pasak jo paties:

"Ten lygiai keliose vietose valstiečiai skundėsi, kad turi vargo su išgavimu pasų, tai blankų trūksta, tai perilgai tenka laukti eilėje, pakol dasigauni prie raštininko ir pan. Maniau sau: parėdko nėra, kas nors turi į tą reikalą tuojau įsimaišyti ir sutvarkyti..."

O kas gi išdrįs pasakyti žodį, kitą prieš bolševikišką biurokratiją? Misionierius Bimba bastydamasis po okupuotą Lietuvą, galėjo tik slapčiomis pagalvoti apie tas "reformas". Ir kai tik pasiekė Ameriką, tai pas jį atsirado užtektinai drąsos iškelti tą dalyką viešai į spaudą.

Bolševikų taip vadinama "savitvarka" yra tik del žmonių akių. Tikrenybėje, kuris tik išdrįsta pasiskųsti, tam kelionė į Sibirą jau paruošta.

New Haven, Conn. Seimų Tarimai

Dar per anksti kalbėti apie dabar posėdžiaujančių New Haven, Conn. seimų reikšmę ir įtaką tolimesniam mūsų veikimui. Vienok jau šiuo metu yra aišku, kad tie seimai, susirinkimai ypatingai svarbiu momentu, atidengs naujus puslapius tautinėje veikloje ir draugijiniam gyvenime.

Jeigu seimuose viskas eis sklandžiai, be draskančių kivirčių ir ermiderių; jei delegatai supras ne vien savo teises, bet ir atsakomybę prieš tą organizuotą visuomenę, kurią jie atstovauja ir taip pat prieš lietuvių tautą, tuomet galėsime daug drąsiau žiūrėti į ateitį.

Sandara, SLA., T. M. D-ja, kaip ir daugelis kitų draugijų bei organizacijų siekia sustiprinti lietuvišką veikimą; suburti į kruvą kuodaugiausiai tautiečių ir bendrai ginti mažų pavergtų tautų teises, jų nepriklausomą gyvenimą. Tie mūsų siekimai reikalauja pasiaukavimo, sutartino darbo ir išmintingos vadodovybės. Mes tikimes, jog New Haven, Conn. seimai aprūpins mus nauja, kilnia veikimo programa.

Prie Ko Veda Neriboti Streikai?

Laimėjus karą, visų mūsų mintys nukrypo: Kas bus toliau; kas atsitiks su tais, kurie bus paliuosuoti iš tarnybos; kas atsitiks su tais darbininkais, kurie bus paleisti iš karo dirbtuvių ir turės ieškoti darbo civilės produkcijos šakose. Tie reikalai buvo labai svarbūs ir mes paprastieji piliečiai, kaip lygiai ir mūsų vyriausybė į tai kreipė daugiausiai domės. Bet kas tikrenybėje atsitiko, mes visai nepagalvojom.

Rekonversija, arba perėjimas iš karo reikmenų į civilę produkciją būtų perėjus veik nepastebėta. Bet tam viskam pastojo kelią streikai ir viskas susiparaližavo. Mes neturime drabužių; mes neturime maisto ir kitokių svarbiausių gyvenimo reikmenų. Visko trūksta ir bedarbė didėja. Kas tame yra kaltas? Nekurie visą bėdą meta OPA. Kiti ieško priežasties kitur. Bet, rodosi, visi mato kur šuo pakastas, bet niekas neišdrįsta prisipažinti.

Kad užbėgti tai šalies suirutei už akių, Prezidentas pareikalavo, kad Kongresas išleistų įstatymą, kuris draustų streikuoti federalės valdžios operuojamose įstaigose. Gi Kongresas išleido savo bilių streikams paraližuiti, bet Prezidentas tą bilių vetavo ir mes atsidūrėme ten, kur buvome prieš metus laiko.

Apžvalga...

VILKAS SUSIRŪPINO AVIES SAUGUMU

"Vilnies" rašte mokintas vyrukas diskusuodams Anglijos ir Amerikos užsienio politiką, savo vedamąjame rašo:

"Byrnes ir Bevinas labai nepatenkinti demokratijos 'stoka' Rumunijoj, Lenkijoj, Bulgarijoj ir kitose atsikūriančiose valstybėse, kuriose dar vyrauja Raudonosios Armijos jėga.

"Ką daro britų ir amerikiečių militarinių jėgų komandieriai Italijoje? Jie konferuoja su popiežiaus ir karaliaus Umberto atstovais; ieško 'netikslumų' įvykusiuose balsavimuose ir tęsia išrašymą vilko bilieto Savoy dinastijos paskutiniam parazitui.

"Jei kas nors panašaus įvyktų Lenkijoj, Jugoslavijoj ar Rumūnijoj, kiek būtų riksmo. O kuomet nekaltų žmonių kraujas liejasi Italijoje, tai, atrodo, visai 'naturalu'."

Nieko panašaus! Nei Byrnes, nei Bevinas neparaližavo Italijos rinkimų. O jeigu tyrinėjama ar neįvyko kokių praėjusiuose rinkimuose netikslumų, tai yra naturalis apsireiškimas. Juk ir Suv. Valstijose, kur rinkimų nieks neparaližuoja, kur persvara esti nežymi, tankiai būna perskaitomi balsai ir surasti galūtini rezultatai išsprendžia ginčius.

Bet ten kur vyrauja raudonosios armijos jėga, laisvų rinkimų nėra. O kur įvyksta balsavimai — yra 99 nuoš raudonųjų naudai. Panašiai atsitiko ir Baltijos krautuose.

Kas liečia kraujo liejimą, tai mūsų tavorščiai neturėtų prisiminti. Jiegu yra kur pralietas kraujas, tai niekas daugiau jo nėra praliejęs, kiek raudonieji barbarai, kur jie nebutų.

Jeigu Italijoj, anot "Vilnies" "liejasi nekaltų žmonių kraujas", tai tas vyksta italų pačių tarpe — tarp monarchistų ir respublikos šalininkų. Nei Amerikos, nei Anglijos slaptoji policija ten nesimaišo. Bet kur vyrauja raudonosios armijos jėga, ten kraujo praliejimą atlieka ankevidistai arba jųjų palaimintieji raudonieji parazitai. Tas vyksta Lietuvoje ir visuose kituose kraštuose, kur tik yra raudonoji armija.

Taigi, be reikalo raudonas vilkas verkšlena avies saugumu!

PRAŠO J. A. V. UŽTARIMO LIETUVAI

Šiomis dienomis Valstybės Sekretorius James F. Byrnes vyksta į Paryžių, kur pirmadienį, birželio 17 d., vėl susirenka keturių valstybių užsienio reikalų ministeriai svarstyti Europos taikos klausimus.

Nors Lietuvos klausimas nėra įdėtas į tos konferencijos darbotvarkę, bet dabartinė Lietuvos padėtis yra tokia rūsti, kad Amerikos Lietuvių Taryba ryžosi kreiptis į Sekr. Byrnes, prašydama jo pagalbos.

Savo laiške ALT. atkreipia p. Byrnes dėmesį į tai, kad Lietuva yra sovietų okupuota, kad jos žmonės yra terorizuojami ir persekiojami, ir kad visa lietuvių tauta gali būti išnaikinta, jeigu šitokia padėtis tęsis ilgesnį laiką. ALT. prašo, kad J. A. V. atstovas Paryžiaus konferencijoje darytų spaudimą, kartu su kitomis valstybėmis, į Sovietų Rusijos valdžią, verčiant ją ištraukti iš Lietuvos savo armiją ir žvalgybą, duoti galimumo sugrįžti į Lietuvą pabėgėliams, ir sudaryti aplinkybes, kad Lietuvos žmonės galėtų laisvai išsirinkti savo valdžią ir gyventi kaipo nepriklausoma tauta.

Tuo pačiu laiku ALT. kreipėsi į įtakinguosius užsienio politikoje J. A. V. senatorius, sen. Tom Connally iš Texas, ir sen. Arthur H. Vandenberg'ą iš Michigan, kurie lydėjo sekretorių Byrnes į Paryžių, kada tenai vyko pirmas užsienių ministerių susirinkimas, ir kurie, gal būt, dabar vėl drauge su juo dalyvaus konferencijoje.

Mano Laimė

Mano laimė kaž kur dingo,
Dingo jau senai;
Ir džiaugsmai širdy sustingo,
Neramu nunai.

Tik del mano dainužėlių,
Del slaptų dainų
Ji pradengia veidužėlį
Iš ilgų sapnų.

O tos laimės valandėlės
Žiba žiburiais,
Kaip rytelį margos gėlės
Maloniais būriais.

Ir tuomet aš kaip paukštelis
Iš tamsių šilų,
Skrieju Lietuvos takeliais
Kur ramu, tylu.

Jūs vėjaliai vėjužėliai,
Jūs seni laikai,
Grįžt... ar grįšite man vėlei,
Kaip drugių pulkai?

Ne, jau dingote brangieji,
Iš gimtos šalies,
Veltui laukiu jūs sugrįžtant
Ir savos dalies...

Brangiai Kainavo Jo Mintys

Vancouver, Wash. advakatas Booth McAbee įsikarščiavo ir pavadino teisėją neišmanančiu. Tas užsigavo ir paskyrė advokatui $10 bausmės.

"Dešimts dolerių tai niekis; aš turiu ką tokio pasakyti apie šį teismą, kuris vertas $50. — pastebėjo advokatas...

"Gerai, tai nuteisių tave $50 pabaudos ir paliuosuosiu nuo pasakojimų vargo." Advokatas tuomet nutilo ir užsimokėjo pabaudą.

PER MANO KOŠTUVĄ

Sovietai gvoltu reikalauja, kad esanti Vokietijoj lietuviai tremtiniai būtų "sugrąžinti į Lietuvą".

O kodel gi jie negrąžina į Lietuvą tų, kuriuos patys išgrūdo į Sibirą ir patalpino į vergų stovyklas?

Iš laikraščių visgi galima šio to pasimokinti. Palyginkim skel bimus 1939 metų ir 1946 metų ir pastebėsim ką reiškia toji OPA (kainų administracija).

Kapota mėsa 1939 m. kainavo 14 centų, šiandien kainuoja 25 centai ir labai sunku jos gauti. Veršiena buvo 17 centų; dabar 33 centai. Kumpis 18 centų, šiandie nuo 50 iki 80 centų. Lašiniai buvo 9 centai, šiandie 39 centai. O mėsos gamintojai vis dar šaukia, kad kainos permažos!

— Aš neatsimenu, kad bučiau skolinęs iš tavęs $20.

— Aš paskolinau kuomet tu buvai girtas.

— Jeigu taip, tai aš sugrąžinau kai tu buvai girtas.

Sakoma, jog kiekvienas apleidęs dirbtuvę automobilius tuojau suranda tūkstantį kostumerių.

Ar ne geriau būtų gaminti didelius busus, kad išsykio galėtų važinėtis kelios dešimtys ypatų? Tuomet nebūtų reikalo varžytis.

Važiuodami į SLA. seimą delegatai pradeda užmiršti nelabosios konversijos reikalus, bet ima sielvartauti, kad ten New Haven, Conn. jie negaus užtektinai alaus.

Jeigu toki padėtis ilgiau užsitęs, tai sekančius seimus laikysime žiemos metu, kai mažiau reikalingas alus.

So. Bostono "Darbininkas", garsindamas "be galo įdomią" knygą "Pranašystės Apie Pasaulio Pabaigą" prideda nuo savęs, jog knygos autorius: "labai gražiai išdėsto apie pasaulio pabaigos tolimuosius ir artimuosius ženklus."

Iš kur surandami tie visi "gražumai" pasaulio pabaigoje — aš nesuprantu. Juk po to reikės stoti, pasak "Darbininko" į Visuotiną Teismą.

Bolševikų misionierius Bimba yra gana gabus kalbėtojas. Jis pasakoja melagystes per dvi valandas ir jam tas nenusibosta.

Teko nugirsti, jog New Yorko tautininkai, Clevelando vaduotojai ir Detroito misienieriai nutarė subendrinti savo iždus.

Tai gera pradžia. Gal neužilgo jie subendrins ir savo smegenis, kurios dabar trupučiuką pakrikę.

Kai reikėjo finansuoti karą, tai visur buvo kalbama apie Keturių Laisvių Triumfą ir teisingumo pergalę.

Bet dabar, laimėjus karą, pasirodo jog teisingumas ir laisvė žuvo, o totalitarizmas gyvas. Paaiškinkite kokiu būdu tas atsitiko? — **Eolas.**

Keistas Testamentas

Prieš savo mirtį, tėvas parašė tokį testamentą:

"Kiekvienam jūsų užrašau ketvirtą dalį savo turto. Bet gi jeigu po mano mirties jūs pešitės tarpusavyje, tai sunaikinsiu šį testamentą ir viską atiduosiu savo broliui Antanui."

Atvyko Lietuvos Jūrų Karininkas

Chicago, Ill. (LAIC) — Čia iš Prancūzijos atvyko lietuvis jūrų karininkas Juozas Vardauskas. Savo laiku jisai mokėsi užsienyje vienoje jurininkystės mokykloje ir ją baigė karininko laipsniu.

Lietuvą sovietams okupavus, kurį laiką tarnavo Prancūzijos laivyne, gi vėliau dirbo Prancūzijos pogrindyje, padedamas partizanams nusikratyti vokiško jungo.

Vardauskas, dar jaunas vyras, pasakoja, kad Prancūzijoje drauge su juo pogrindyje tarnavo lietuvis, klaipėdietis Vytautas Andžejauskas, kurį vokiečiai sugavo ir uždarė Bukenvaldo stovykloje. Tikrų žinių apie jo likimą Vardauskui taip ir nepavyko gauti.

Skaitykit "Sandarą"

Tarpe Naujų Turtuolių

— Aš sakau tau, kad tas Dudulskis yra arogantas ir storžievis.

— O kodel tamsta taip manai?

— Jis rūkydamas mizerišką dolerinį cigarą krečia pelenus ant mano divono, kuris vertas 300 dolerių.

MOLDERS AND CORE MAKERS
Moderniška Foundry.
Puikiausios Darbo Sąlygos.
Viršlaikis.
Mokesnis Valandomis; Daug Aukščiau Normos: A. F. of L.
HILLS McCANNA CO.
3025 N. Western Ave.

PASKOLOS DAROMOS
ant Pirmų Morgičių
už pigesnį nuošimtį—be komišino
PAS

MUTUAL FEDERAL
Savings and Loan Ass'n of Chicago
JOHN KAZANAUSKAS, Pirm.
2202 WEST CERMAK ROAD Telefonas CANal 8887

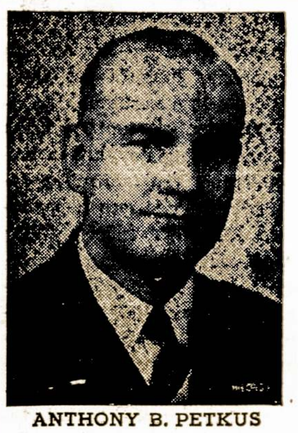
ANTHONY B. PETKUS
Nuliudimo Valandoj
Kreipkitės į
ANTHONY B. PETKUS
Laidotuvių Direktorius
DVI MODERNIŠKOS KOPLYČIOS JŪSŲ PATOGUMUI:
6812 So. Western Avenue, Chicago
Telefonas GROvehill 0142
1410 So. 50th Avenue, Cicero
Telefonas CICero 2109
Mūsų patarnavimas yra greitas, mandagus ir Jūsų finansiškam stoviui prieinamas.

VIENA GERIAUSIŲ VALGOMŲ DAIKTŲ KRAUTUVĖ SO. BOSTONE YRA —
A. ČIŽAUSKO
248 "E" Street So. Boston, Mass.

CLAM HOUSE
A. ČIŽAUSKAS, Sav.
Užkviečia Visus Lietuvius, Jaunus ir Senus Atvykti į Minėtą Užeigą. Čia Rasite Geriausių Valgių ir Gėrimų, ir Išgirsite Gerą Orchestrą. Randasi:
585 Grove – Rout 128 – Braintrie, Mass.

Telephone SOU. 3141
BORIS BEVERAGE CO.
JUOZAS ARLAUSKAS ir JUOZAS SKIENDIELIS SAVININKAI
PRISTATOM TONIKĄ IR VISOKIOS RŪŠIES ALŲ BALIAMS, VESTUVĖMS IR VISOKIOMS KITOMS PRAMOGOMS Į NAMUS IR Į SALES.
VISAIS REIKALAIS KREIPKITĖS PRIE
BORIS BEVERAGE CO.
220 E Street So. Boston, Mass.

Apie Ivairius Dalykus

Mirtis Labai Keistose Apystovose

Iš Londono atėjo tokia žinia: Leslie Bowner bučiavo savo sužiedotinę, 22 metų Florence Quarrel. Staiga ji pradėjo alpti ir sukritusi tuojau mirė.

Atvykusi policija areštavo tą jauną vyruką ir nenorėjo tikėti jo pasakojimui. Bet žinomas gydytojas patologas išaiškino, jog žmogaus kaklas turi tokių jautrių nervų, jog jeigu paspaudus juos bent 10 minučių. tuojau paraližuopasi širdis ir plaučiai. Bowner tuomet tapo išteisintas.

Toji Kalifornija Ištikro Yra "Cudauna"

Užbaigęs tarnybą Pacifike, Kennet Gruse, iš Tulsa, Okla. išlipo Los Angeles, Cal. ir tas miestas jam taip patiko, jog nusprendė jame apsigyventi. Gavo laikinai butą, bet neužilgo turėjo iš jo kraustytis. Pradėjo ieškoti kito, bet nesurasdamas sumanė keliauti į Tulsą, Okla.

Susidėjo daiktus į savo automobilių ir "treilerį", bet pastebėjęs jog paliko dar radio, nubėgo į viršų pasiimti ir jį. Kada grįžo, tai neberado nei automobilio, nei savo daiktų.

Naujos Rūšies Teismas Divorsų Klausime

New Yorko miestas sugalvojo nematytus dar teismus tiems, kurie reikalauja perskirų. Įtaisė penkių kambarių butą, įrengdami taip kaip ir kiekvieną, su virtuve, svečių salonu ir pan. Teisėjas sėdi ir rūko cigarą, o prie jo nesugyvenanti pora, kuri gali ginčytis, vienas kitą kaltinti be jokių formalumų ir advokatų.

Teisėjas išklausęs visus tuos "liuosus" ergelius, nusprendžia ar duoti jiems divorsą ar ne.

Nenorėjo Duoti Leidimo ir Kas Del To Atsitiko

Presno, Cal. 21 metų vyrukas Leonard Guraro nuėjo išduoti ekzaminus automobilio vairuoti. Inspektorius Ross Dewdney važinėjosi su juom trumpą laika ir vėliau pasakė: "Ne perdaug blogai ir ne perdaug gerai". Na, ir pradėjo galvoti ar duoti leidimą ar ne.

Tuom tarpu Guraro norėjo sustoti, bet vietoj užminti ant stabdžių, jis užmynė ant gazo. Automobilius šoko tiesiai į Inspektoriaus Dewdney biūrą, išversdamas jo medinę sieną. Po to jau kalbos apie "laisnį" pradingo.

Kaip Augalai Bando Apsiginti

Augalai yra gyvas sutvėrimas ir kaipo tokis bando visomis priemonėmis apsaugoti savo gyvastį. Vieniems išauga digliai, kiti išleidžia nemalonų kvapą, treti užnuodija, ketvirti įdiegia ir pan.

Tie augalai, kurie neturi jokios apsaugos nuo gyvulių ir žmonių, tie bando išgelbėti savo rūšį nepaprastu vaisingumu, kaip pav. žolė, dobiliukai, pievų gėlės ir pan.

Vandens paviršiuje matosi tik devinta dalis plaukiojančio ledyno.

DETROITO ŽINIOS

Istorinis Detroito Lietuvių Žygis

Detroito Lietuvių Organizacijų Centras, yra tas kūnas, prie kurio priklauso arti 20 įvairių organizacijų.

Karo metu, Detroito lietuviai nepasiliko pasyviais, bet iš minėtos organizacijos sutvėrė Karo Bonų pardavinėjimo komisiją, kurį visą laiką darbavosi Dėdei Samui.

Gegužės 23 d. įvyko D. L. O. Centro atstovų susirinkimas, kuriame buvo galūtinas. P-nia Helen Rouby, komisijos pirmininkė, išdavė smulkmenišką raportą. Pasirodė, jog War Bondų buvo išparduota už $533,279.50, o Stampų už 490,70. Viso bonų ir stempų išparduota už $533,770.20.

Šiame susirinkime, D. L. O. Centro atstovai nutarė pareikšti viešą padėką p-niai Helen Rouby, p-niai Stephanijai Douvon-Čiurlionytei, sekr., visai Komisijai ir lietuvių visuomenei už pirkimą karo bonų. Tai puikus Detroito lietuvių prisidėjimas prie karo laimėjimo.

D. L. O. Centras rengiasi prie didelio darbo — tai rudeninio koncerto, kuris įvyks spalio-October 26-tą d., Armenian Hall. Koncertą pildys Aušros Choras iš Toronto Kanados.

Taipgi Centras nutarė prisidėti su 163 doleriais partraukimui vieno našlaičio iš Europos.

Serga Žinomas Veikėjas

Gerai žinomas visuomenės veikėjas p. Juozas Overaitis nesijaučia gerai. Žinoma, ir nebejaunystė. Iš tos priežasties atsisakė iš SLA. 352 kuopos nut. rašt. vietos, birželio 2-ros dienos susirinkime.

Visi SLA. nariai-rės pasijautėm kaip šaltu vandeniu užpilti kai p. J. Overaitis pridavė rezignaciją ir paaiškino priežastį. Senesni veikėjai reiškė apgailėstavimo bei didelę pagarbą J. Overaičiui už visuomenei darbavimasi per virš 36 metus, ypatingai SLA. organizacijai. P-nas Juozas Overaitis yra senas sandarietis ir didis Lietuvos patriotas.

Jo žmona, Marytė, buvusi žymi veikėja, jau arti šeši metai kaip iš lovos nesikelia; ji yra amžina paliegėlė. Tai tokios yra aplinkybės Overaičių šeimoje. Gerb. sandariečiai ir kiti geros valios lietuviai, ypatiškai aplankykime nors retkarčiais, Mariutę ir Juozą Overaičius. Jų antrašas: 4689 Brendon.

Penki ar Šeši Našlaičiai

BALF 76-tas Skyrius, po vadovyste p-nios Elžbietos Paurazienės, eina sparčiai pirmyn. Birželio 6 d., skyriaus susirinkime, iš išduotų aukų rinkėjų raportų, paaiškėjo, kad jau yra surinkta aukų $650.00; štai tik pp. Ona ir Antanas Kratavičiai, davė $163.00 del vieno našlaičio.

Po $10: — Ona ir Antanas Kudžius, Dr. ir Mrs. N. F. Blaskevitz, Rozalija ir P. Janeck, Vincenta ir Wm. Marozas, M. ir Vladas Baikauskas.

Po $5.: — Rozalija Stonkienė, Elzb. ir Stasys Paurazas, Kazimieras Wall, Ona Kulikauskienė, Lietuvos Dukterų Draugija. $25.00 auka nuo Agnes ir Emerson Goetz (svetimtautis, o jo moteris lietuvė) savininkai Pyramid Gift Shoppe, 8232 W. McNicholas Rd. $3.00, p-nia Salomėja Sičiūnienė. Po $2.: — Magd. Šeirienė, Magd. Mardus. Po $1.: Uršulė Rakauskienė, Kazimiera Barkauskienė, Stella Sabin, Wanda Kampf.

SLA. 352 kuopa pati viena nutarė traukti vieną našlaitį ir paskyrė 163.00.

Taip tai Deeroito patriotingi lietuviai darbuojasi del savo vargstančių Lietuvos žmonių. Mūsų darbai eina ir eis visu spartumu, kaip del našlaičių, taip ir del Lietuvos išlaisvinimo iš raudonųjų fašistų jungo.

— K. J. Semaška.

Viską Gerai Sutvėrė

Kunigas sakė pamokslą temoje: "Ką Dievas tvėrė, tą viską gerai sutvėrė". Po pamaldų šventoriuje prieina prie kunigo kuprotas žmogelis ir klausia: "Ar tamsta manai, kad ir aš gerai sutvertas?"

"Kaip del kuproto, tai visai neblogai" — susigriebęs atsakė kunigas.

PITTSBURGH, PA.

Palaidojus Gerą Tautietį, Žymų Veikėją

Pereitą savaitę čia pasimirė Kastantas Sinkūnas, sulaukęs vos 52 metų amžiaus; palaidotas birželio 10 dieną, Šv. Kazimiero kapinėse su bažnytinėmis apeigomis.

Velionis Sinkūnas paliko nuliūdime žmoną Marijoną ir dukterį Marijoną, kuri lanko Pittsburgho Universitetą. Taip pat 2 brolius — Juozą Pittsburghe ir Povilą Kanadoj, kuris buvo atvykęs į laidotuves. Taip pat pusbrolis Sinkūnas iš Chicagos.

K. Sinkūnas su broliu turėjo valgomų daiktų krautuvę, bet ją paliko broliui, o pats su savo šeima nuėjo į L. M. D-ją už gaspadorių, ir toje tarnyboje jis ir mirė.

Velionis buvo gana veiklus ir linksmo būdo; priklausė Birutės Chore su savo žmonele ir gana daug teatrų yra sulošęs, nes turėjo palinkimą prie meno. Taip pat priklausė prie S. L. A. ir vietinių draugijų, kuriose dažnai užimdavo voldybose vietą.

Taigi pittsburghiečiai dar neteko vieno žymaus darbuotojo, kuris dirbo lietuvybės labui. Širdinga užuojauta Sinkunų šeimai, o tu Kastantai ramiai ilsėkis šios naujos tėvynės žemelėje. — Juozas Virbickas.

Kiniečių kalba turi 700,000 žodžių ir tiek pat skirtingų raidžių arba ženklų.

PAJIEŠKOJIMAS

Pajieškau Giminių

Šiuomi prašau atsišaukti JOKŪBĄ JANKŪNĄ, arba ADOMĄ JANKŪNĄ (tėvą Jokūbo Jankūno jei dar gyvas), kilusius iš Trakų apskr., Žaslių valsčiuje, Pustakiemio kaime. Turiu labai svarbių žinių nuo jųjų giminaičio esamo Europoje (iš Lietuvos išbėgusio).

Prašau viršminėtus Adomą ar jo sūnų Jokūbą Jankūnus pažįstančius painformuoti arba pranešti man jųjų antrašus. Už pranešimą būsiu labai dėkingas, suteiksiu dovanų. Prašau atsiliepti sekančiu adresu:

Mr. Walter M. Chase,
271 High St.
Hartford, Conn.

Tarpusavinis Patarnavimas

— Klausyk, Juozai, tu dirbi operoje, ar negalėtum gauti man poros tikietų?

— Kodel ne! Tu dirbi bankoje, tai atnešk man porą šimtinių...

Šeimyniniai Kivirčiai

Keblaičių šeimoje yra pragaras. Tarpe vyro ir žmonos kilo baisūs kivirčiai. P-nia Keblaitienė pagaliau ėmė imti viršų ir išeidama iš kambario smarkiai trenkė durimis. Vienintėlis sūnelis Andrius prieina prie savo tėvo ir sako:

"Matai, tetyt, jeigu mudu nebūtum pažinę mamos, koks puikus gyvenimas būtų mums abiems..."

NAMŲ STATYMO KONTRAKTORIUS

STATOM VISOKIOS RŪŠIES NAMUS—
DIDELIUS IR MAŽUS.

Turime 18 Metų Patyrimą Namų Statymo Bizny.

Kreipkitės Prie Musų Del Apskaitliavimų ir Kitokių Informacijų.

B. R. PIETKIEWICZ & CO.
CONTRACTORS
REAL ESTATE
2555 W. 47th St.

Atyda Šeimininkėms

Puikiai išvalysim Jūsų Karpetus ir Rakandus jūsų namuose, nauju ir išbandytu būdu ir prieinama kaina — Darbą garantuojam. Šaukit lietuvius:

Kuchinskas ir Povilaitis.
Tel. Beverly 6389.

Albinos Barber Shop

Mes specializuojamės veido ir plaukų masažavime, pagal moderniškų metodų. Kerpame plaukus vyrams, moterims ir vaikams. Ši įstaiga yra lietuviška. Patogi privažiuoti iš visų pusių.

ALBINA BARBER SHOP
7108 S. Halsted St.
Tel. Aberdeen 7846.

Monarch Liquor Co.

N. KANTER, Sav.

Specialėmis Kainomis
Čia Galite Gauti Degtinės, Brundės, Rum, Gin, Vyno Kordialų Įvairiausių Rūšių.
3529 So. Halsted St.
Phone YARds 6054

Namų Taisytojas Kontraktorius GEO. BORCHERTAS

Pertaiso Senus ir Stato Naujus Namus. Turi Pilną Apdraudą Savininkams ir Darbininkams.

10546 S. Artesian Av.
Tel. Cedarcrest 1739

Apdrauda–Paskolos REAL ESTATE

Norėdami apdrausti savo nuosavybes, ar gauti paskolos, ar pataisyme savo namo kreipkitės į mano ofisą.

Esu pasirengęs visiems tinkamai patarnauti

August Saldukas
4038 Archer Ave.
Prone LAFayette 6719

"I'M A SWITCHMAN IN A CHICAGO RAILROAD YARD"

"Mano darbas yra varinėti karus didžiausiame geležinkelio yarde pasaulyje. Kiekvieną dieną aš matau atvežant stąką nuo kiekvieno geležinkelio šalyje. Kuomet reikia pliluoduoti ir išluoduoti karus, aš žinau, kad nėra greitesnio patarnavimo pasaulyje. Sakoma, kad yra daugiau trekių Chicagos industrijiniame distrikte negu svarbesnių geležinkelių mylių 39-se valstijose iš 48-nių valstijų ir aš lenggvai į tai tikiu.

Mano patogumui dirbti pačioje širdyje šios šalies. Mano namai yra Chicagoje Mano šeima ir aš džiaugiamės čia gyvedami, todėl, kad čia randasi puikios bažnyčios, muziejai, knygynai ir sporto patogumai."

Šis svičmanas yra vienas iš daugelio tūkstančių samdinių prie transportacijos Chicagoje... **didžiausias transportacijos centras pasaulyje.**

Chicagos miestas gauna patarnavimą iš 22 trunk linijų ir 17 belt ir terminal geležinkelių... Devynios principalės oro linijos sujungia Chicagą oru su kiekvienu didesniu miestu Šiaurinėj Amerikoj, Angliją ir Europą... Virš 600 trokų ir bus linijų vežą produktus, įvairias mašinų dalis ir žmones į 24,000 Jungtinių Valstijų apylinkes . . . Randasi 10,000 mylių vandens kelių, kurie Patarnauja Chicagai. Jūrų laivai gali atplaukti į Lake Michigan, dalis plaukia tiesiai per St. Lawrence ir Illinois giliais vandeniniais keliais, jie teikia tiesioginį susisiekimą su Gulf of Mexico.

. . . . . .

Commonwealth Edison Company, taipgi turi giliai įledusi šaknis Chicagoje ir turi didelį entuziazmą ateičiai. Tikslas šio skelbimo yra panašus vieno iš tų serijų, nurodant žymiausius patogumus šios apylinkės, apie kurios mes garsiname šalies žarnaluose ir laikraščiuose visoje šioje šalyje.

Know Chicago... Know its Greatness... and TELL the World!

COMMONWEALTH EDISON COMPANY
TERRITORIAL INFORMATION DEPARTMENT
140 South Dearborn Street, Chicago 3, Illinois—Phone RANdolph 1617

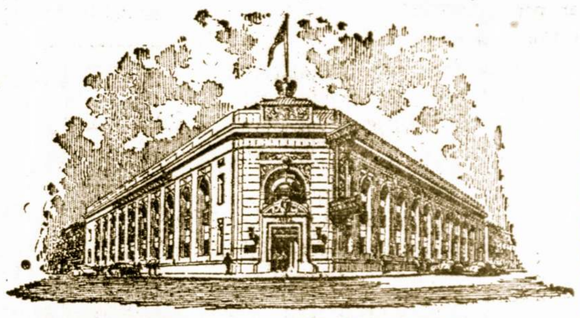

PASKOLOS ant MORGIČIŲ - 4%

BE KOMIŠENO

TURTAS $17,500,000.00—ATSARGOS FONDAS $1,300,000.00

STANDARD FEDERAL SAVINGS and Loan Association of Chicago

UNDER U. S. GOVERNMENT SUPERVISION

4192 ARCHER AVE. – Tel. VIRginia 1141

JUSTIN MACKIEWICH, Pres. and Mgr.

Office hours daily: 9 A. M. to 4 P. M.—Wednesday: 9 A. M. to P. M.— Thursdays: 9 A. M. to 8 P. M.

Glimpses and Occurances

JOSEPHINE ALEKSA

New Administration In Birutes Chorus

Well! Things have been popping at the last "Birutes" rehearsal. The general drift consisted of re-election of officers. The new officers are: President Ray Pratt, vice-president — Ed Gedwill, secretary Ackie Macke, treasurer — Felix Mikaitis, and social chairman — Mary Barnett. After the elections a great deal of good will flowed about — for the out-going and in-coming administrations. But the nicest feature is that Mr. Byanskas will remain in his capacity of conductor of the chorus.

A Long, Long Tale of Lithuanian Amber

In one of the magazines I discovered a long article on the history and merits of amber. The earliest time when amber was first known is the Stone Age. The Romans called the Lithuanian people — the amber-lovers.

A great deal of the Lithuanian past is connected with amber. There are songs and folk tales describing its beauty, origin and value. The earliest Lithuanian art consisted of amber carvings.

Well girls! If your mother still has her amber necklace and if she does ever pass them to you, remember this article. These amber beads are the antiques of our Lithuanian heritage.

Is There More Bachelors Then Bachelorettes?

Girls who are planing business or professional careers should remember that they may be side-tracked into other jobs (?). By that, I mean domestic duties. Did it ever occur to some of you that in the this country there are more bachelors than unattached females. According to the statistics of 1940, there are 654,782 more unmarried men then women. At the rate marriages are being performed, many a hesitant bachelor will be left out in the cold.

This is not an advertisement but just dry facts, pretty close to the truth.

Just a Short Story

An indignant dowager once demanded of Dr. Gallup, the famous sampler of public opinion, why she had never been questioned on any subject what ever. "Madam," soothed Gallup, "don't you realize that your mathematical chances of being interviewed are about equal to your chance of being struck by lighning?"

"I have been struck by lightning," the lady answered.

Wise Sayings of Children (?)

Everything we enjoy is either illegal, immoral or fattening.

A girl is as strong as her weakest moment.

Virus mikrobais vadinami tie, kurių negalima matyti ir per mikroskopą.

LIETUVIŲ SPAUDA NEPALIAUJAMAI SERGSTI SAVO KRAŠTO LAISVĘ

Lietuviai Žurnalistai Buvo Suvažiavę Hanau Mieste, Vokietijoj

Rašo J. Kardelis

Gegužės 11-12 dienomis Hanau ties Frankfurtu-M mieste įvyko atnaujinamasis Lietuvos Žurnalistų Sąjungos visuotinis suvažiavimas, į kurį susirinko apie 100 žurnalistų. Suvažiavimas tęsėsi dvi dienas, apsvarstė svarbiuosius spaudos bei žurnalistikos klausimus, organizacinius žurnalistų reikalus ir išrinko naują valdybą, kurion, pagal balsų eilę, išrinkti: I Cicėnas, A. Merkelis, J. Kardelis, J. Pajaujis, K. Obelėnas, S. Urbonas, A. Braziulis, H. Blazas, J. Vaidelys. Be to, išrinkta revizijos komisija ir garbės teismas.

Valdyba, skirstydamiesi pareigomis, išrinko savo prezidiumą iš šių asmenų: prof. dr. J. Pajaujis, pirmininkas, A. Merkelis ir Vaidelys vice-pirmininkai, K. Obelėnas gen. sekretorius, H. Blazas spaudos ir informacijos reikalams, S. Urbonas iždininkas, A. Braziulis reikalų vedėjas, kiti nariai. Sąjungos centras bus apie Tubingeną.

Žarnalistų suvažiavimas išklausė šių paskaitų: Br. Kviklio — Lietuvių pogrindžio spaudos vaidmuo išlaisvinimo kovoje. Šioje įdomioje paskaitoje, kurios tema prelegentas yra parašęs atskirą leidinį — brošiurą, Br. Kviklys iškelia, dokumentais paremtų, įrodymų, kaip nelegalioji lietuvių spauda, pradedant cariniais laikais ir baigiant vokiečių okupacija, vedė kovą už lietuvių tautos laisvę ir Lietuvos Valstybės nepriklausomybę.

J. Kardelio paskaitos — Lietuvio žurnalisto uždaviniai ir vaidmuo D. P. sąlygose. Paskaitininkas pasisakė už išryškinimą demokratinių principų, jų įsąmoninimą tremtinių bendruomenė, už dalyvavimą organizavime ir mobilizavime visų jėgų lietuvių tautos ir Demokratinės Lietuvos Respublikos laisvės atkovojimą, už žurnalisto profesijos specialybės pakėlimą ir visų pirma už susilaikymą nuo kenksmingos veiklos, kuri sudaro sunkumų svarbiausiam tautos tikslui siekti — išsilaisvinti iš okupacijos jungo..

H. Blazo paskaitos — Lietuvių periodinės spaudos šių dienų trūkumai ir jos organizavimas. Prelegentas apžvelgė dadabartinę spaudą, pažymėjo jos trūkumus ir nurodė taisytinumus. Latvių žurnalistas Beržins skaitė apie šių dienų latvių spaudą, nurodydamas jos dydį, vertindamas jos svorį ir atkreipė didelį dėmesį į auklėjimą, spaudos uždavinį, ypač, kad spauda dabar ypač rūpestingai turi sąmoninti tautiečius įsigilinti ir persiimti demokratinėmis idėjomis, nuo kurių įsigalėjimo pareis žmonijos ateitis.

Baigiant suvažiavimą, priimtos rezoliucijos ir sveikinimai— be kitų Amerikos ir kito pasaulio lietuviams ir jų spaudai bei spaudos darbuotojams. Kas turi platesnės reikšmės, tai tas, kad Lietuvių Žurnalistų Sąjunga dabar yra nusistačiusi išleisti bendromis jėgomis laikraštį, kuris būtų galimai moderniškiau sutvarkytas ir geriau redaguotas. O taipgi, suorganizuoti informacijų biurą, kuris spaudai tiektų medžiagą.

Suvažiavimo proga buvo suruošta spaudos paroda, kurioje buvo išstatyta labai net retų eksponatų: "Auszros" komplektai, nelegalios spaudos kolekcijos, sieniniai laikraščiai, kurių dabar yra stovyklose, retų fotografijų ir dabar einančioji lietuvių spauda.

Suvažiavimas j. Beržinio buvo pakviestas aplankyti ir latvių spaudos, meno ir rankdarbių paradų, kurios atrodė labai gražiai ir yra labai įdomios.

Suvažiavimas, kuris vyko Hanau stovykloje, kurios gyventojai suvažiavusius aprūpino nakvynėmis, maistu ir tt., parodo, kad lietuviai ištremime stengiasi vieni kitiems padėti bei paremti bet kurią gražesnę iniciatyvą. O jos dabar tremtiniuose netrūksta, nes visų vienas uždavinys — sugrįžti į laisvą ir nepriklausomą Lietuvos Demokratinę Respubliką, laisvą nuo savųjų ir svetimų tironų!

Gera Galva

Advokatas atėjo į teismą, nešinąs daugelį knygų. Teisėjas, pastebėjęs tai, sako:

— Aš maniau, kad advokatai laiko įstatymus savo galvoje.

— Taip, bet tos knygos yra del jūsų — greitai atrėžė advokatas.

Jungtinėse valstijose dabar esama pusantro miliono bedarbių.

Kaip Komunistai Rupinas Švietimu

Švietimas Dabartinėj Lietuvoj

Vak. Europa (LAIC) — Daugelį Lietuvos inteligentų išgabenus į Sibirą, dar didesniam skaičiui nuo bolševikų teroro pasitraukus į Užsienį arba partizanais išėjus į miškus, Lietuvoje jaučiamas didelis trūkumas kvalifikuotų darbininkų, prasilavinusių žmonių.

Iš Rusijos gabenami kolonistai lietuvių inteligentų, savaimi aišku, pakeisti negali. Juos tenka jieškotis pačių lietuvių tarpe, organizuojant taip vadinamą švietimą suaugusiems. Taip "Pravda" Nr. 77 praneša, kad dabar Lietuvoje veikiančios 11 gimnazijų suaugusiems, turinčių 3,200 lankytojų ir 14 progimnazijų, turinčių 1,200 mokinių.

Daugiausiai jos esančios Vilniuje, Kaune, Šiauliuose ir Klaipėdoje. Be to — Betygaloje, Pakruojuje ir kitose vietose veikiančios vakarinės gimnazijos jaunuomenei.

Daugelis karo metu sugriautų pastatų vis neatstatyta, daugelis geresnių namų užimta raudonosios armijos dalinių. Patalpų trūkumas verčia organizuoti vakarines mokyklas, tuo būdu tose pačiose klasėse laikant dvi pamaini. Apie mokslo kokybę kalbėti netenka — programose vyrauja Leninizmo-Stalinizmo "gramota".

Ragina Visas Bažnyčias Susijungti į Vieną

New Yorko metodistų vyskupas Dr. William T. Manning atsišaukė į Romos katalikų ir protestonų bažnyčių galvas, ragindamas susijungti ir sudaryti vieną "Dievo Bažnyčią".

Krikščionybė dabar esanti labai reikalinga pasauliui, bet kadangi ji yra susiskaldžiusi į daugelį priešingų grupių, tai jai sunku atlikti savo uždavinius.

Tas tiesa, bet pabandyk sujungti keletą desėtkų skirtingų religinių sektų! Nei viena nenorės nusileisti nei per adatos galą.

Remember Birthdays
SEND FLOWERS

GARSINKITĖS "SANDAROJE"

PRISIDĖK PRIE MALONIOS GRUPĖS ŽMONIŲ, KURIE PATIEKIA JUMS NUOLATINĘ VIETĄ.
Mes turime keletą skubių Vakansijų del
Stenographer Typists
Puikus Atlyginimas
Pradžiai.
5 Dienų Savaitė — 36½ val.
Telefonuokit:
Victory 0300
Mr. POWELL

Moterių ir Merginų
Del Airline Commissary Departamento
Nuo 21 iki 33 metų
40 val. savaitė.
Geros darbo apystovos.
Turi būti baigusios aukštesnę mokyklą. — Gera Ateitis.
Delta Airlines
6210 SOUTH CICERO AVE.

PATYRĘ
Polishers and Buffers
Nuolatiniai—Geras užmokesnis.
Lengvas darbas — Kreipkis
Rose Plating Work
217 W. Illinois St.
Chicago

Mergina
Bendram Ofiso Darbui.
Turi Pažinti Stenografiją.
Bet priimsime ir pradinius.
Geras atlyginimas pradžiai.
Nuolatinė Vieta.
Puikios darbo sąlygos.
Eastern Motor Express
817 West 21st Street
Monroe 7497

Priimsime Moteris Į Skalbyklą
Patyrimas Nėra Reikalingas.
Aukštas Atlyginimas.
Lengvas Darbas.
NOYES LAUNDRY
6827 W. Stanley
BERVYN
Tel. Gunderson 550

ATYDOS VISI KEPĖJAI
Jūs atsieksite daug geresnių rezultatų kepime
Roller arba Spray Process Vartodami
JUOS GALITE GAUTI
Abeln Dairy Products Co.
624 SOUTH MICHIGAN AVENUE
Wabash 0846 arba 0847

Išdirbėjai Matracams Uždangalų
Tiktai Patyrusieji Prašomi Kreiptis.
Aukščiausias atlyginimas mokantiems šį amatą.
Smagus darbas; Pastovus Užsiėmimas.
Langva Privažiuoti.
1512 N. Fremont Street
Tel. Michigan 1247

AUTOMATIVE EQUIPMENT FIRM
TURIME NUOLATINES VIETAS DEL
- Light Assemblers
- General Machine Shop
- Stock Clerk
- Box Makers

Kreipkitės
JOSEPH WEIDENHOFF, Inc.
4340 W. Roosevelt Road

Corrugated Help
Experienced Pressman
Paper Slitter Operators
Geros Darbo Sąlygos.
Tinkamas Atlyginimas.
Puiki Transportacija.
LARRY BUDD
CLEARY BOX COMPANY
3315 WEST 48TH PLACE

MERGINOS ir MOTERYS
LENGVAM
General Factory Work
Patyrimo Nereikalinga
Geras Užmokesnis
Nuolatinis Darbas — Puiki Transportacija
LARRY BUDD
CLEARY BOX COMPANY
3315 WEST 48TH PLACE

LAIDOTUVIU DIREKTORIAI
— NARIAI —
CHICAGOS IR CICEROS LIETUVIŲ LAIDOTUVIŲ DIREKTORIŲ ASSOCIACIJOS

Ambulancų Patarnavimas Dieną ir Naktį
Turime Koplyčias Visose Miesto Dalyse

LACHAWICZ IR SUNUS
Phones: Canal 2515 Comm. 5765 Pullman 1270
2314 West 23rd Place 10756 So. Michigan Ave.

A. M. PHILLIPS
3307 So. Lituanica Ave. Phone Yards 4908

J. J. ZOLP
1646 West 46th Street Phone Yards 0781-0782

P. J. RIDIKAS
3354 So. Halsted Street SKYRIUS 710 W. 18th St.
VISI TELEFONAI: YARds 1419

J. LULEVIČIUS
4348 So. California Ave. Phone Lafayette 3572

MAŽEIKA ir EVANS (Evanauskas)
3319 So. Lituanica Ave. Phone Yards 1138

LEONARD F. BUKAUSKAS
10821 S. Michigan Ave. Phone Pullman 9661

MAŽEIKA ir EVANS
(EVANAUSKAS)
LAIDOTUVIŲ DIREKTORIAI
ATIDARĖ
NAUJĄ KOPLYČIĄ
Marquette Park
6845 SO. WESTERN AVE.
Tel. PROspect 0099
antra koplyčia kaip ir buvus
3319 LITUANICA AVE.
Tel. YARds 1168—1139
Tiems, kurie gyvena kitose dalyse miesto ar apylinkėse pasistengiam gauti koplyčią galima arčiau prie jų namų.

LAIDOTUVIŲ DIREKTORIUS
John F. Eudeikis
SENIAUSIA IR DIDŽIAUSIA LAIDOTUVIŲ ĮSTAIGA
AMBULANCE
DIENĄ IR NAKTĮ
Visi Tel. Yards 1741-1742
4605-07 So. Hermitage Ave.
4330-34 S. California Ave.
Tel. LAFayette 0727
DYKAI Koplyčios visose Chicagos dalyse

Radio Programas nuo 8:00 iki 8:30 Pirmadienio ir Ketvirtadienį Vakare iš stoties WGES (1390), su Povilu Saltiniu

TREMTINIO LAIŠKAS NUPASAKOJA DAUG ŠIURPULINGŲ MOMENTŲ

Kodel Mes Bėgome į Nedraugingą Vokietiją

Širdingai dėkoju už laišką, kuris manyje sukėlė daug džiaugsmo ir paguodos, kurios jau du metai nei iš niekur neturėjau, nes šie du metai laiko yra kančių ir nevilties metai.

Kovo mėn. aš iš Konsulo gavau jūsų adresus ir tuojaus Jums ir broliui Stanislovui parašiau laiškus, bet matomai jūs dar jų nebuvot gavę.

Tėvynę savo apleidau 1944 m. rugpiūčio mėn. 10 d. kada raudoniejі barbarai pradėjo veržtis į mūsų tėvynę. Apie jūsų namiškius tiek žinau, kad jūsų brolis Antanas su savo šeima—žmona ir vaikais rengėsi iš tėvynės išvažiuoti, bet nesuspėjo ir pasiliko Lietuvoje ir jų tolimesnio likimo nežinau. Kad jie tikrai liko Lietuvoje man pasakojo jų kaimynas Pušalaitietis. Mano broliai: Petras su žmona, 2 vaikais ir motina taipgi išbėgti nespėjo ir liko tėvynėje. Brolis agranomas Leonas, kuris tarnavo Linkuvoje, Šiaulių apskrityje, buvo pasitraukęs į Žemaitiją, bet iš ten taipgi nespėjo išbėgti ir pasiliko Lietuvoje, be to girdėjau, kad banditai jį Žemaitijoje apiplėšė ir tolimesnio jo likimo nežinau.

Ko mes bėgome į tą nedraugingą Vokietiją? 1941 m. laike bolševikų okupacijos aš, mano broliai ir Jūsų brolis Antanas buvome įtraukti į sąrašus ištrėmimui į Sibirą, bet tai sutrukdė jiems įvykdyti vokiečiai. Užėjus vokiečiams į Lietuvą mes tuos sąrašus suradome valsčių įstaigose. Štai priežastis kuri privertė daugel tautiečių apleisti tėvynę. Raudonasis siaubas siaučia visuose jų okupuotuose kraštuose ir visus dorus žmones — tėvynės mylėtojus be jokio pasigailėjimo kiša į kalėjimus, tremia į šaltąjį Sibirą ir ten visi turi sunkiai dirbti ir iš bado mirti. Mūsų tėvynė kenčia, sodybos išdraskytos, žmonės ištremti ir vietoje lietuvių į Lietuvą atgabenti rusai ir jie šeimininkauja mūsų bočių namuose.

—:—

Šiek tiek apie save. Aš tarnavau Anykščių mieste, Utenos apskr. Mano šeima buvo apgyvendinta kaime, Panevėžio val. kaipo saugiau nuo karo veiksmų. Kada rusai pradėjo briautis į Lietuvą, atkirto mane nuo šeimos ir ji — mano žmona Julia, duktė Danutė 12 met., duktė Nemira 7 met. ir sūnus Saulius 4 met. liko Dievo valiai tėvynėje. Didžiausias gyvenimo smūgis yra likti be tėvynės, be šeimos, gyventi svetimoj žemėj, kitų išlaikomam ir nežinoti tolimesnio savo likimo. Niekam tu nereikalingas, visi tavęs kratosi ir visiems esi našta. Dieve. kaip tai sunku yra. Bet ne aš vienas toks esu; mano tautiečių tūkstančia vienodai. Atėjo pavasaris, saulutė pradėjo daugiau šildyti, atgijo gamta, žmones laukia šv. Velykų, tik mano širdyje nėra pavasaris, esu prislėgtas, nelinksmai laukiu antrų Velykų ištrėmime, nesėsiu už Velykų Stalo su savo šeima, bet teks Velykas švęsti su bendro likimo tautiečiais svetimoj žemėj.

Gyvenimas liūdnas ir jei ne UNRRA būtum numirę iš bado, bet dėkui geriems žmonėms, kurie apie mus rūpinasi, dar mes esam šiandie gyvi. Gyvendamas Vokietijoj iki karo pabaigos daug pergyvenau, teko skurdo, bado ir daug mirties pavojų pajusti. Iš siunčiamų fotografijų galėsit spręsti apie mano pergyvenimus, nes tokie pergyvenimai veide palieka savo žymes. Jei mūsų tėvynė būtų pripažinta rusams, mes ten grįžti negalėsim ir gal teks savo sunkų gyvenimą baigti svetimoj šalyje skurde ir nelaimėje.

PASTABOS

Lietuvių Kalbos Darkytojai

Atėjo lietuvių kalbos valymo laikas. Kadangi čia mes neturime savo kalbos žinovų, tai jų pareigas pasiėmė batsiuviai ir panašūs. Net ir burliokų dienraštis "Vilnis" pradėjo grynyti lietuvių kalbą. Pas mūsų raudonskurius kalbos žinovo rolę pasiėmė lošti p-nas L. Pruseika ir pirmiausia prisikabino prie savo boso — pono Antano Bimbos. Pruseika Bimbą pastatė į didelio asilo kūtį. Pruseika savo bosą štai kaip išmaliavojo:

"Antanas Bimba vartojo lietuvių žargoną per 36 metus, taip pat per 36 m. žargonu ir melais mulkino biednus dvasioje lietuvius. Bet paskutiniais mėnesiais ponas Bimba išmoko lietuvių kalbos ir dabar jis yra okey — toliau jis galės monyti tuos pačius jau gryna lietuvių kalba."

Tą patį kitais žodžiais sakant (žiurėk "Vilnies" No. 134, pirmam puslapyje, pirmoj špaltoje):

"Klausantis Antano Bimbos kalbos Chicagoje, tuoj pastebėjau, kad jis vartoja gryną lietuvių kalbą, be angliško žargono. Lankymasis Lietuvoje ištaisė jo kalbą."

Butinai "angliško žargono." Bet ir be tariamo žargono ne visi lietuviai moka vartoti gryną lietuvių kalbą. Pavyzdžiui, p. L. Pruseika toj pačioje spaltoje rašo: "Čia visi laukia atvykstant draugą Bimbą." Tam sakinyje nėra "angliško žargono", bet taip pat nėra ir grynos lietuvių kalbos. Lietuviškai sakoma šitaip: "Čia visi laukia atvykstant draugo Bimbos."

— **Attaras.**

Ant viršūnės St. Bernard kalno Šveicarijoj, gyvuoja turistų gelbėjimo stotis, įsteigta 1081 metais.

MARGI NUOTIKIAI WORCESTER, MASS.

Pasidarbavus Lietuvių Piliečių Kliubo pirm., Jonui Dirveliui, Jonui Dvareckui ir Juozui Overkai, Worcesterio miestas paskyrė aikštę (Square) tarpe Ward, So. Ward ir Stone gatvių, Pacifike žuvusio lietuvio jaunuolio vardu. Gegužės 29-tą dieną tapo pastatytas stulpas ir ant lentos užrašas — "Skerniskis Square".

Tas jaunuolis priklausė prie virš minėto kliubo pirm išėjimą į tarnybą. Jis augo be motinos, kuri seniai yra mirus. Tėvas Jonas Skerniškis, kilęs iš Masališkių kaimo, Merkinės pa rapijos.

Dabar Worcesteryje randasi trys aikštės už užvardintos lietuviškais vardais: — Thomas Migauskas, Petras Tamulevičius ir Jonas Skerniskis.

Worcesterio miesto taksai ant nuosavybių šiais metais pakilo $3.00. Namų savininkai turės mokėti $40.00 už tūkstantį.

Bus statomas Naujas knygynas. Del pastatymo šio naujo viešo knygyno yra užtraukta paskola sumoje miliono ir pusės dolerių.

Worcesteryje dabar randasi trys lietuvių postai — abiejose parapijose ir Lietuvių Piliečių Kliube. Pastarasis yra didžiausias iš jų.

Walter Donahue, užmušėjas Alberto Theberge, farmerio, 45 metų amžiaus, iš West Warren, Mass. tapo sučiuptas Worcesterio hotely, geg. 2 dieną.

Gegužės 31 dieną čia pasimirė žinomas vietos lietuvių veikjas Vincas Kučinskas. Palaidotas Šv. Jono Kapuose. Paliko nuliūdime žmoną Viktoriją ir sūnų leitenantą — lakūną.

Bombarduojant Vokietiją, buvo pašautas jo orlaivis ir jaunasis Kučinskas išbuvo ilgai Vokietijoj. Tėvai nežinodami sūnaus likomo labai rūpinosi. Gal but del to ir mirtis pasiskubino, nes Kučinskas buvo vos tik 55 m. amžiaus.

Aną kartą užėjau aplankyti seną sandarietį biznierių Antaną Dudą, savo duonkepykloj besidarbuojantį. P-nas Duda buvo sunegaliavęs, bet dabar jaučiasi gerai.

Veikėjas Kleofas Zurlis, birželio 8-tą dieną išvyko į tolimą Chicagą. Aplankys Savuosius, taipgi ir Sandaros Centrą.

Sandaros 16-tos kuopos nariai per p-ną K. Zurlį pasiuntė keletą dežučių cigarų sekretoriui p. M. Biekshai.

Gero tautiečio, Jurgio Pupkevičiaus dukrelė, Ruth Pupkaitė, už gerą pasižymėjimą moksle, gavo vieniems metams stipendiją Clark Universitete. Tai bus paskutiniai metai prie užbaigimo.

16-to birželio burys worcesteriečių, kaip tai: J. Dvareckas, J. Krasinskas, M. Žemaitaitis, J. Pupka, Al. Shablinskas, V. Mitrikas, vyksta į New Haven, Conn. aplankyti seimaujančius. Iš Worcesterio į New Heveną yra 115 mylių. — **J. K.**

LIETUVOS ARTISTAI IŠTRĖMIME SUŽAVI TUKSTANČIUS ŽIUROVŲ

Susiorganizavo Lietuviai Artistai

Gyvybiniai tremtinių reikalai lietuvius artistus suburė į organizaciją. Balandžio 27—gegužės 5 dienomis Kassel'yje buvo suvažiavę apie 70 lietuvių artistų, gyvenančių Amerikos Jungtinių Valstijų ir Didžiosios Britanijos valdomose srityse.

Buvo suvažiavę Lietuvos operos, dramos, baleto, operetės artistai, kompozitoriai, instrumentalistai ir balso solistai ir kite menininkai dirbusieji ir dabar dirbą scenoje bei estradoje. Suvažiavusieji, pasitarę, priėjo vieningos nuomonės, kad jiems reikia turėti organizaciją, kurią jie ir imasi sudaryti. Tuo tikslu išrinkta Lietuvių Artistų Atstovybė iš šių asmenų: op. sol. Ip. Nauragis — pirmininkas, dramos art. H. Kačinskas ir komp. V. Jakubėnas vicepirmininkai, art. P. Maželis, kurio iniciatyva ir rūpesčiais sušauktas suvažiavimas, generalinis sekretorius ir J. Kardelis spaudos reikalams.

Valdyba įsteigė biurą: Kassel-Mattenberg, DP. Camp, Lithuanian Theatre Freedem, p. P. Maželiui. Į biurą reikia kreiptis visais artistus liečiančiais reikalais.

Suvažiavimą asmeniškai pasveikino UNRRA Team 77 dir. Mr. Thausend, kuris pasakė, kad ligišiol amerikiečiai daugiau pažinę kitų tautų kultūrą, o dabar iš lietuvių artistų pasirodymų pradėję pažinti ir Pabaltijo tautų kultūrą pagal kurios lygį paprastai sprendžiama ir apie visą tautą. Dir. Mr. Thausend ypač dėkojo už gyvenančių Kassely lietuvių menininkų iniciatyvą.

Suvažiavimo proga vietos teatre įvyko šeši koncertai kuriuos kasdien aplankydavo pilnutėlis publikos, — visokių tautų, — teatras, įtalpinąs ligi 1,200 žiūrovų. Čia pasirodė Lietuvos operos solistai — A. Kalvaitytė, E. Kardelienė, I. Moteikaitienė, Našvytytė, Poradzevičiūtė, Ip. Nauragis, P. Kovelis, sol. A. Binkevičiutė ir p. Strolienė, dramos aktoriai — D. Kubertavičiūtė, H. Kačinskas ir V. Valiukas, baleto artistai — A. Šlepetytė, O. Nauragienė, N. Kalsikienė, V. Adomavičiūtė, Z. Smolskaitė, A. Liepinas ir S. Velbasis, operetės art. P. Maželis, pianistai komp Vl. Jakubėnas, akompaniatoriai — S. Paleček, A. Mateika ir p. Vaičiulėnas., išraiškinio šokio šokėja A. Čiurlytė, be to, Kasselio liet. baleto studijos mokiniai, kurie šoka reviu pobūdžio šokius.

Į koncertus atsilankė daug svečių iš UNRRA, kurios centras čia pat-ties Kasseliu.

— **J. Kardelis.**

Trys Pavyzdingi Parengimai

Gegužio 12 d. įvyko gana pasekmingas Lietuvai Remti Drjos piknikas ir pelno liko apie $200. Gegužio 19 d. Worcesterio Lietuvių Republikonų Kliubas turėjo pikniką kur irgi buvo geros pasekmės. O gegužio 26 d. Worcesterio Lietuvių Demokratų Kliubas turėjo pikniką, į kurį atsilankė tūkstantinė minia. Didžiumą publikos sudarė lietuvių jaunimas. Buvo valstijos ir miesto valdininkų ir visi linksmai praleido laiką. Visi šie parengimai įvyko Lietuvių Piliečių Kliubo vasarnamyje.

Kanadą atrado anglų jūrininkas John Cabot, 1497.

Vienas akeris žemės turi 43,560 kvadratinių pėdų.

MUSŲ BENDROVĖ SKIRIA $1,000,000,00 VETERANŲ PASKOLOMS!

Šią pinigų sumą KEISTUTO TAUPYMO BENDROVĖ yra pasiryžusi išdalinti VISIEMS KARO VETERANAMS PASKOLOS būdu padėti Veteranams įsigyti naują arba seną namą, statyti naują arba remontuoti dabartinį savo namą be ilgo atidėliojimo ir be išlaidų, pagal G. I. Bill of Rights patvarkymus.

Šios bendrovės vedėjas, JUOZAS M. MOZERIS, yra pilnai patyręs ir kvalifikuotas visiems Veteranams šiame reikale suteikti patarimus ir patarnavimą.

VISI VETERANAI YRA KVIEČIAMI ATSILANKYTI PASITARIMUI

KEISTUTO SAVINGS and LOAN ASSOCIATION

Tel.: CALumet 4118 — 3236 S. Halsted St., Chicago 8, Ill.

JOS. M. MOZERIS, SEC'Y

CLASSIFIELD ADVERTISEMENTS

PRIIMSIME MOTERIS
ĮVAIRIEMS VINIOJIMO PAKAVIMO DARBAMS MŪSŲ ĮSTAIGOJE.
Patyrimas nereikalingas.
Darbas dienomis arba naktimis.
Tinkamas atlyginimas — Bonus.
Nemokančias pralavintime.
Kreipkitės tuojaus.
325 W. Huron
Kambarys 609

Reikalingi
Du vyrai sudėti Forced Air Furnaces, daryti Square Duct ir atlikti Gutter Work, o taipgi atlikti tam tikrus darbus šapoj. Nuolatinis darbas tinkamam vyrui. Moderniškoj šapoj, atlyginimas $1.50 į valandą. Kiekvienas paklausimas bus greitai atsakytas.
Commonwealth Furnace & Appliance Company
213 S. NEIL ST.
Champaign, Ill.
Lewis Consoer, manager.

Hemmers — Binders
Single Needle Operators
Merginos ir Moterys
Pasirinkite dabar nuolatinį darbą, su geriausiom progom. 40 valandų savaitė. Laikas ir pusė už virš 40 valandų. Puikus atlyginimas. Geriausios darbo sąlygos. — Kreipkis:
30 North Wells St.
Kambarys 400

Typist
5 dienų savaitė.
Geras atlyginimas.
Malonios darbo apystovos.
American Canvas Company, Inc.
1411 S. Michigan Ave.
Wabash 1017

1-mos Rušies Vyrai
Cabinet Room Foreman;
Machine Room Foreman;
Machine Set-Up Man
Rašyk, pažymėdamas amžių, patyrimą ir laukiamą atlyginimą. Kiekvienas užklausimas bus greitai atsakytas.
Electronics Labaratories
Harbor Springs, Mich.

STENOGROFĖ
Priimsime pradines arba neseniai baigusias aukštąją mokyklą. Nuolatinė vieta. Mažas, gražus vidurmiesčio ofisas. 5 dienos savaitėje.
American Insurance Company
175 W. Jackson Blvd.
Kambarys A-1040
Pamatyk Mr. Hoffmann
ar telefonuok Wab. 8522

Bill Clerk
Išmokinsime typistą operuoti Burroughs Moon Hopkins machine. Geras atlyginimas. Puikiausia ateitis.
Pašauk Vic. 8400
Mr. Malkin

Reikalingos 3 Tarnaitės
Malonios darbo sąlygos.
Geros Valandos.
Nuolatiniai. Kreipkis
Ravenswood Hotel
1931 Wilson
Housekeeper — Longbeach 0400

BILE KOKIOS APDRAUDOS REIKALU KREIPKIS Į
ANNA KRUKONIS
GENERAL INSURANCE
3210 S. Emerald Ave.
Tel. Victory 1266
MES TINKAMAI JUMS PATARNAUSIME.

Lathe Hands
Reikalingi daliai ar pilnam laikui. Geras atlyginimas. Tinkamos darbo apystovos.
Bach Welding & Mfg. Company
726 S. Broadway,
AURORA, ILL.
Phone Aurora 8639

Stenografė
Rubinstein Bros. Jewelry
Kambarys 1206. 5 S. Wabash
Puikus, smagus ofisas, kuriam darbas labai paprastas. Labai tinkama vieta. Penkios dienos savaitėje. Gražios apystovos. Nepaprastai geras atlyginimas.

Atydos Vlrai!
Mums reikalingas stripper dirbti prie dviračio dalių. Užmokesnis atviras — 40 val. savaitė. Kreipkis dabar:
2535 W. Washington Blvd.
ar telefonuok Haymarket 0937

Moteris
Box Spring Setters ir Tiers.
Geras Darbas.
Kreipkitės
1208 West Cermak Road

Merginos - Moterys
Lengvam, Švariam Darbui.
Patyrimas Nereikalingas.
Malonios apystovos; progos pakilti. Nuolatinis darbas; puikus atlyginimas.
International Labaratories
329 So. Wood St.
Tel. Haymarket 6689

Merginos ir Moterys
Visokiems Darbams Skalbykloj
Nereikia Patyrimo.
Aukštas Atlyginimas.
Tinkamos darbo sąlygos.
Operuojame tik 5 dienas savaitėje. Visa elektrika mūsų mašinoms ir apšvietimui savo pačių generatoriu.
Aurora Laundry Co.
562 South River St.
AURORA, ILL.
Aurora 2-2965

TYPISTS
INSERTERS
FILERS
BOOKKEEPERS
SECRETARIES
ADDRESSERS
Aukščiausias Atlyginimas
Nuolatinis Darbas.
Apmokamos Atostogos
Dienos metu poilsio tarpai
Puikiausios darbo sąlygos.
(Pamatyk Mr. Patterson)
North American Mfg. Company
5042 S. Cottage Grove

Lathe Operators (2)
Patyrę. Geras atlyginimas; maža šapa. Nuolatinis darbas.
Kreipkis
Lacta Separator Co.
3034 N. Broadway.
Lin. 7760

Ir Merginos Pramokti to Amato. Gali Uždirbti 90 centų į valandą nuo štukų.
Kreipkitės
1208 W. Cermak Rd.

Needle Workers
Patyrę. Uždirbsite iki $1.50 į valandą. Jūs taipgi galite pasiimti darbą į namus.
Puikios darbo sąlygos.
E. H. SCHIESENBERG
65 E. South Water St.
Kambarys 2103

Typist
ir Bendras Darbas Ofise.
5 dienų sav. — Ofisas Vidurmiestyje. — Geras atlyginimas.
Pašauk Mr. McCalla
Dearborn 8260

Vidurinio Amžiaus Vyras
Visokiems darbams Aliejaus sandėlyje. Atlyginimas pradžiai 85 centai į valandą. Nuolatinis Darbas. Kreipkitės Tuojaus.
2924 Carroll
Tel. Van. 0117

Patyrusios Siuvėjos
Siuti suknes. Taipgi Finishers. Aukštas atlyginimas. Puikios darbo sąlygos. Nuolatos darbas
2138 W. Chicago
Brunswick 8965

Chicagoje

Chicagiečiai Tinkamai Pasveikino Sandaros Seimą New Haven, Ct.

Sudėjo Aukų Namo Fondui Virš 1,000 Dolerių

Šiuo sykiu Chicagos sandariečiai ir Sandaros draugai tinkamai pasirodė ir gal būt pralenkė visas kitas kolonijas savo duosnumu. Sandaros seimui, New Haven, Conn. jie pasiunčia auką virš $1,000. Tie pinigai yra skiriami Namo Fondui.

Pilnas aukotojų sąrašas bus paskelbtas vėliau. Bet tuom tarpu pažymėsime štai ką:

Mūsų žinomas tautietis ir Lakeside Rezorto savininkas — Pranas Bastis aukavo $200.00.

Aptiekorius ir nuoširdus darbuotojas p. Povilas Dalen įteikė $100.00.

Real Estate agentas ir Chicagos Lietuvių Tarybos narys p. Geo. Šukys — $100.

Senas aptiekorius ir nuoširdus lietuvis Pranas Poška aukavo $100.

Žinomas mūsų profesionalas, veikėjas Dr. S. Biežis pažadėjo $100.00.

Geros širdies tautietis "Esculapas" aukavo $100 (ir Sandaros reikalams — $25.). Visiems žinomas p. D.Pavarūnas — $50.

Senas mūsų profesionalas ir veikėjas Dr. A. Zimontas įteikė $25; Namų statytojas p. Geo. Borchertas — $25.; adv. K. Gugis, SLA. iždininkas $25.; duonos kepyklos savininkas Juozas Gavėnia — $25.; pasižymėjęs darbuotojas Dr. K. Drangelis — $25; Delegatas F. Satkauskas žadėjo pats nuvežti $25. į seimą. Spaustuvės savininkas ir Chicagos Lietuvių Tarybos narys A. D. Kaulakis — $25.; J. S. — $25.; Žinomas profesionalas Dr. S. Naikelis — $25.; adv. J. Borden — $10.; aptiekorius Pr. Rakas — $5.; Dr. M. Žilvitis — $10.; K. Vilkevičius — $10.; V. M. Stulpinas — $5.; S. Balickas — $5.; A. J. Zalatoris — $10.; J. Chiliauskas $5.; X. Y. $7.; M. K. Šilius — $10.; S. ir M. Zolpiai — $5.; P. Juozapavičius — $5.; B. Janulis — $10. ir S. Valančius $3.

Beto, Sandaros 100 moteriu kuopa paskyrė $25.; Tėvynės Mylėtojų D-jos 22 kuopa aukavo $20. Sandaros 25 kuopos auka dar nėra žinoma. O. Wisconsino veikėjai, kaip jau žinome, surinko šimtinę ir pasiunčia ją seimui.

Vėliau paskelbsime ir kitas aukas, kurios neįtrauktos į šį sąrašą. — T. T.

Užrašai Ant Paminklų Tautiškose Kapinėse Bus Kontroliuojami

Galima Tikėtis Kad Nebus Daugiau Kūjo ir Piautuvo.

Kapinių Konstitucijoje ant trylikto puslapio, ketvirtame paragrafe yra užrašyta šiaip: "Jokis paminklas nei parašas ant jo arba aptvėrimas lotų negali būti daromas be žinios ir nurodymo Kapinių Administracijos." Pastaruoju laiku tie įstatymai nebuvo pildomi kaip jie yra užrašyti konstitucijoje.

O nepildymas konstitucijos sukėlė nesusipratimų tarpe visuomenės. Tai trustisai savo mėnesiniame susirinkime, laikytame kapinių ofise, birželio 2 dieną, 1946 metais, nutarė neleisti dėti svetimų šalių amblemų ant paminklų Lietuviškose Tautiškose Kapinėse. Šeši trustisai balsavo už, vienas trusitisas — prieš ir vienas susilaikė nuo balsavimo.

Tai nuo viršminėtos dienos, kas statys paminklą Lietuviškose Tautiškose Kapinėse, pirm statymo turės ateiti į kapinių ofisą ir pasitarti su kapinių prižiūrėtoju apie paminklą ir užrašą ant jo.

Aš, kaipo Kapinių sekretorius esu instruktuotas trustisų susirinkime pranešti visuomenei per laikraščius apie minėtą nutarimą idant išvengus nesusipratimų ateityje.

— John Zalatoris, Sekr.

Jis Sekmingai Užbaigė Pradinę Mokyklą Su Gerais Pasižymėjimais

JUOZUKAS RACHUNAS

Sūnus plačiai žinomų Marquette Parko biznierių, p-nų Juozo ir Prudencijos Rachunų, 2656 W. 69th Street.

Pradžioje jis lankė Šv. Jurgio parp. mokyklą, bet tėvams persikėlus gyventi į Marquette Parko koloniją, ir Juozukas per sikėlė į Nativity (Gim. Panelės Šv. parap. mokyklą), kurią, po dviejų metų lankymo, laimingai, su gerais pasižymėjimais šiomis dienomis ir baigė. Po vasaros atostogų, jis rengiasi įstoti į St. Rita's High School.

P-nai J. Aleksai Nusipirko Namą Roselande

Sandaros prieteliai p. J. Aleksai, 3440 S. Morgan St. įsigyjo vieną didesnių pastatų Roselande, prie 108-tos gatvės ir Michigan Ave. Namas turi 2 ofisus, 3 fliatus ir 4 krautuves. Už jį užmokėjo $40.000.

P-nai F. Bradchuliai Apleido Bridgeportą

Pardavęs savo namą, adv. F. Bradchulis išsikėlė iš Bridgeporto kolonijos, kurioj jis išgyveno gal būt virš 40 metų. Vasaros metu jis atostogaus prie Lake Geneva.

Worcesterio Veikėjas Svečiuojasi Chicagoj

Žymus Worcesterio sandariečių darbuotojas, p. Kleofas Zurlis kelioms dienoms atvyko į Chicagą ir ta proga aplankė Sandarą ir suteikė dovanų, kurias teikėsi per jį pasiųsti Worcesterio sandariečiai.

Grįždamas į namus, p. Zurlis mano pasukti į New Havena, ir ten aplankyti posėdžiaujančius mūsų seimus.

Lietuviai buvo užėmę Smolenską birželio 13 d., 1611 metais.

DARIAUS-GIRĖNO POSTAS PAGERBĖ ŽUVUSĮ LAKUNĄ S. V. BIEŽĮ

Ceremonijos Žuvusiems Kariams Pagerbti

Atminčiai Lakūno V. Biežio

Amerikos Legionas yra nuo 1921 metų sustatęs ir priėmęs visą eilę gražių apeigų kiekviena proga: ar tai bus naujų narių priėmimas, naujos valdybos įvesdinimas, paminklo atidengimas,, namo dedikavimas, arba paskutinis mirusiam patarnavimas.

Vienos gražiausių ir įspudingiausių Amerikos Legiono apeigų yra paminėjimas žuvusių kare. Čia ne tik priimta bendros kalbos, malda už žuvusį, ar žuvusius, bet taip pat yra nustatytas planas tam tikram kapui. Tarpe keturių stulpelių, kurie yra sujungti gėdulo kaspinais, viduryje pastatoma Amerikos vėliava, degančioji lempa ir kryžius, ant kurio uždedama kareiviškas šalmas (helmet) žuvusiam priminti.

Aplinkui tą kapą planų labai gražia tvarka nurodyta vietos Amerikos ir Posto vėliavoms; Posto valdybai: komandieriui, kapelionui, adjutantui, vicekomandieriams, tvarkdariui, moterų vieneto valdybai, svečiams kalbėtojams ir tėvams bei giminėms žuvusiojo kareivio. Gi aplinkui toliau būna susėdus visa atsilankiusi į tą paminėjimą publika.

* * *

Dariaus-Girėno Post No. 271, The American Legion, yra įsigijęs ypatingai gražų kapo vaizdą žuvusiems pagerbti ir tuos pagerbimus atlieka tikrai gražiai ir įspudingai.

Gegužės 26 d. toks iškilmingas pagerbimas buvo suruoštas lakūnui Lt. Steponui Vitaliui Biežiui, kuris karo metu vienoj kelionėj priešą bombarduoti su lėktuvu ir visa įgula žuvo kur nors Vokietijoj.

Po Šv. Mišių, kurios buvo atlaikytos Gimimo Šv. Panos Marijos bažnyčioje už vėlionio lakūno sielą, Stepono tėvai, sesuo, giminės, skaitlingas būrys draugų, taip pat daug to posto narių ir kitų legionierių susirinko į Dariaus-Girėno salę American Legion priimtomis taisyklėmis pagerbti žuvusį.

Be svečių kalbėtojų: kun. K. Barausko, adv. A. Olio, buvo dar atvykęs American Legion Cook Apskrities komandierius Wm. Burns, kuriam teko pareiga atlikti įspudigiausį paminėjimo numerį — prisegti auksinę žvaigždę prie žuvusiojo motinos krūtinės.

Paminėjimo metu Legiono priimtas giesmes gražiai giedojo dain. Miss Kirstukas ir J. Urbonas.

Paminėjimas Lt. S. V. Biežio kaip bažnyčioje, taip ir vėliau salėje visiems paliko neišdildomų įspudžių.

— Juozas A. Mickeliunas, Darius-Girėnas Post 271 Publicity Chairman.

Žmogaus širdis sveria ketvirtą dalį svaro.

Tel. LAFayette 7020
DR. S. NAIKELIS
GYDYTOJAS ir CHIRURGAS
Rezidencija ir Ofisas
3417 S. Halsted Street
VALANDOS:
Nuo 2 iki 4 ir 7 iki 9 vak.
Nedėliomis pagal Sutartį

Phone Calumet 7358
DR. M. ZILVITIS
DENTISTAS
3246 S. Halsted Street

YARds 4787
DR. STRIKOL'IS
GYDYTOJAS ir CHIRURGAS
Ofisas: 4645 So. Ashland Ave.
Ofiso valandos:
Nuo 2 iki 4 ir nuo 6 iki 8 val
Ned., Serd. ir Subatos vakarais
Tik pagal sutartį
Namų Tel. Prospect 1930

DR. EMILY V. KRUKAS
GYDYTOJA IR CHIRURGAS
4146 Archer Avenue
Ofiso Tel. LAFayette 3210
Res. Tel. REPublic 0054
Jeigu Neatsiliepia — Šauk KEDzie 2868
VALANDOS:
Kas diena nuo 1 iki 3 val. po pietų ir nuo 6 iki 9 val. vakarais
Trečiadienio vakarais ir Sekmadieniais pagal Susitarimą

Dr. G. SERNER
LIETUVIS AKIŲ GYDYTOJAS
25 metų patyrimas
Tel. Yards 1829
Pritaiko Akinius
Kreivas Akis Ištaiso
Ofisas ir Akinių Dirbtuvė
3401 SO. HALSTED ST.
kampas 34th St.
Valandos nuo 10 iki 4, nuo 6 iki 8
Nedėlioj pagal sutartį.

Cabinet Makers
(Patyrę)
Garantuojam 44 val. savaitę.
Aukščiausias atlyginimas del A-1 vyrų. — Daug darbo
Nuolatiniai — Kreipkis
H. M. BERNARD WORKSHOP'S
387 Park Ave.
Highland Park, Ill.
Highland Park 229

Bendram Ofiso Darbui
Patyrimo Nereikalinga
Nuolatinė vieta.
Geras užmokesnis pradžiai.
Puikiausios darbo sąlygos.
Pašauk — Mr. STOLTZ
Calumet 4610

Mums Reikalingos Mergaitės Bendram Ofiso Darbui. 5 dienų savaitė. Reikia rašyti mašinėle ir pažinti skaitliavimą. Priimsime pradinius. Nuolatinis darbas ir geras atlyginimas.
Fries-Walters Co.
2001 W. Pershing Rd.
Lafayette 2540

Phone Canal 6122
DR. S. BIEŽIS
GYDYTOJAS ir CHIRURGAS
2201 W. 22nd Street
CHICAGO, ILL
Ofiso valandos: nuo 1—3 ir 7—8
Seredomis ir Nedėl. pagal sutartį
Rez. 6631 So. California Ave.
Telefonas Republic 7860

YARds 2246
DR. C. Z. VEZEL'IS
DENTISTAS
4645 So. Ashland Ave.
arti 47th Street
Valandos nuo 9 iki 3 vakare
Seredoj pagal sutartį.

Dr. Margeris
3325 S. Halsted St.
Valandos: nuo 10 r. iki 2 po pietų ir nuo 6 iki 8 vakaro.
Šventadieniais tik susitarus
Phone YARds 7299

MOTERYS—MERGINOS
ŠVARIA, LENGVAM DIRBTUVĖS DARBUI
LENGVA IŠMOKTI.
NEREIKIA JOKIO PATYRIMO. GERAS UŽMOKESNIS PRADŽIAI
REGULIARŪS PADIDINIMAI.
Puikios Darbo Sąlygos.
NORTH AMERICAN PRODUCTS, Inc.
1550 Milwaukee Ave.
3-čias aukštas

3333 South Iron
Transport Co. West Shore
Patyrę ant Highway
Pasimatykit su mumis Tuojaus
Geros progos pastoviam, patikimam vyrui. — Kreipkis

Reikalingi
Vyrai Piaustyti Medį.
Nuolatinis Darbas.
Geras Atlyginimas.
Kreipkis
Well Made Frame Co.
1411 So. Kilbourn Ave.

Auto Mechanic (2)
Turi būti patyręs prie Chrysler.
Geras atlyginimas. 5½ dienos savaitėj. Nuolatinis darbas.
Kreipkis
Sunnyside Auto Co.
4511 Lincoln Ave.
Long. 7692

Painters
Patyrę. Aukštas Atlyginimas.
Geras darbas viduje ir lauke.
Nuolatiniai ištisus metus.
Carlson & Co.
WHEATON, ILL.
Tel. Wheaton 247

Packers
Turi Būti Patyrę
Nuolatinis Darbas
Pamatyk Mr. A. P. Smith
Kambarys 100
General Electric Supply Corp.
845 So. Clinton Street

Mergaitė—Inspektorė
Peržiūrėti Krutamus Paveikslus
Nereikia patyrimo; Priimsime pradinius. Lengvas darbas sėdint. 5 dienos savaitėje. Laikas ir pusė virš 40 valandų.
Apmokėtos atostogos po šešių mėnesių. Grupės apdrauda.
Geri nuolatiniai darbai.
Soundries Distributing Corporation
209 W. Jackson
Kambarys 310

Indų Plovimo Mašinos Operatoriai ir Porteriai
Naujai industrinei Cafeterijai.
Nuolatinis darbas.
Geras Užmokesnis.
Johnson & Johnson
4949 W. 65th St.

MOTERYS—MERGINOS
Dabar Yra Laikas
Užimti Šiuos Darbus
SINGLE NEEDLE OPERATORS
Geras Atlyginimas.
Nuolatinis Darbas.
Geriausios darbo sąlygos.
NORTH AMERICAN PRODUCTS, Inc.
1550 Milwaukee Ave.
3-čias aukštas

CLASSIFIELD ADVERTISEMENTS

Prosyti Drabužius
Priimsime patyrusią moterį. Pastovus, malonus darbas gražioje vietoje. 40 val. savaitė. Nuolatinis darbas. Tinkamas atlyginimas. Atsilankykite asmeniškai į šapą.
Balo Cleaners
5609 W. Lake St.

Operators
Prie power sewing machines. Paimsim Patyrusias ir pradines. Kreipkis tuojaus.
Powers & Co.
7310 Central Ave.
River Forest, arti Harlem Ave. ir Lake St.

Stenographers
Switchboard Operators
Pageidautinos patyrusios, bet pradines irgi priimsime, jei bus tinkama. Turi būti švari, tobula ir gabi. Darbas mažame maloniam arti vidurmiesčio ofise. Nuolatinė Vieta. — Pašauk:
Superior 4477
Mr. Sandberg

Patyrusios Fountain ir Counter Girls
Puikus Atlyginimas.
Nereikia dirbti sekmadieniais ir šventėmis.
Charles Harrison Restaurant
19 N. La Salle
Dearborn 2997

Mums Reikalinga
Auto Mechanikai
Auto Polishers
del
Naujų Automobilių Departamento. Aukštas atlyginimas.
Nuolatinis darbas.
Pamatyk Mr. Biehl
Cadilac Motor Co.
Div. General Motors Corp.
2025 East 71st St.
Tel. Plaza 6600 ir Mr. Bohlin, 2300 S. Indiana Ave.

Vyrai arba Moterys
Dvi ypatos patyrusios prie rankinio siuvimo. Geras užmokesnis pradžiai. Malonios darbo apystovos. Nuolatinis darbas.
Kreipkitės prie
C. J. Mulfinger
646 N. Michigan Ave.

Tuojau Priimsime 3 Merginas ar Moteris
Puikios darbo sąlygos. 40 val. savaitė. Geras užmokesnis pradžiai. Nereikia dirbti sekmadieniais ar šventėmis. Maistas ir uniformos suteikiamos. Kreipkis prie Miss KING
Luncheonette Manager
Sears-Roebuck Store
6153 S. Western Ave.

Shipping Room Help
Puikios darbo sąlygos.
Laikas ir Pusė už Overtime, virš 40 valandų.
Pamatyk Office Manager
Warner Bros.
Picture Distributing Co.
1307 S. Wabash Ave.
3-čias aukštas

Priimsime
Dvi merginas ar moteris prie gaminimo dešrų. Nuolatinis Darbas. Geras užmokesnis.
Kreipkitės Tuojaus
Meat Industries Supplies
4432 So. Ashland Ave.

MERGAITĖ!
Dirbk Gerose Apystovose. Northwest side planting plant turi bendro darbo dirbtuvėje.
Racking — Shipping
Wrapping — Inspecting.
Atlyginimas 70c. į valandą pradžiai. Laikas ir pusė virš 40 val. 48 val. darbo savaitė. Malonūs bendradarbiai.
Light Metal Processors
3434 W. Henderson
Jun. 8862

Moteris
(Namų Darbui)
Šeimoje, Gyvenančiai River Forest. — Labai Geras Atlyginimas. — Puiki Vieta.
Pašauk Ofisą
Lawndale 2500—Ext. 1

Veiterkos
Pantry ir Sandwich Girls
Vegetable Cooks. Uniformos ir Maistas veltui. — Kreipkis prie
Cafeteria Manager
Georgian Hotel
422 Davis St. — Evanston
Prone: Greenleaf 4100

Indų Plovėjas
Tuojaus Reikalingas. Nuolatinis Darbas. Aukštas Atlyginimas
El Reno Cafe
River Road
Tel. Des Plaines 895

VYRAI
Lengvam, Švariam Darbui
Patyrimo Nereikalinga
Puikiausios darbo sąlygos.
Geras Užmokesnis.
Spaulding & Company
949 N. Michigan Ave.

VIRĖJA
Mažai šeimai — 3 Suaugę.
Privalo būti pilnai patyrusi ir atsinešti paliūdymus.
Aukštas Atlyginimas.
1540 Lake Shore Drive
Telefonuokit
Superior 2893

Bookkeeper
Puikus atlyginimas pradžiai.
5½ dienos sav. Malonios darbo Apystovos. Nuolatinė vieta.
Mechanics Auto Parts Company
3807 N. Ashland Avenue
Lakeview 6876

Bench Hands
ARBA
Cabinet Makers
Nuolatinis darbas; rašyk pažymint amžių, atlyginimą, kurio tikitės. Kiekvienas užklausimas bus greitai atsakytas.
Lightholders Special Woodwork Company
STREATOR, ILL.

Reikalinga Vyro
Prižiūrėti screw machine department. Turi būti pirmos klasės žinovas. Aukštas mokestis.
METOMIC CORPORATION
2944 W. 26 St. Phone Bis. 2133

Tool and Die Makers
Turi būti patyręs. Aukščiausias atlyginimas geriems darbininkams. Malonios darbo sąlygos. Gera apielinkė ir lengvai privažiuojama.
Field Engineering Co.
3851 W. Harrison St.