SANDARA

THE LEAGUE

LITHUANIAN NEWSPAPER

SANDARA
Published by the Lithuanian National League of America
Consisting of 100 Branches Located in all Principal Cities of the United States
Adv. Agency — [illegible]
840 W. 33rd St., Chicago, Ill.
Yards 4789

METAI XXXIII — PENKTADIENIS KOVO-MARCH 14 D., 1947 M. — No. 11

AL. Taryba Reikalauja Paskelbt Karaliaučiu Laisvu Uostu

Gruožai

Rašo V. G.

KĄ RAŠO VIENI IR KITI.

PREZ. TRUMANAS UŽBAIGĖ "APPEASEMENTĄ"

KEISTOKAS SENATORIAUS PASIŪLYMAS.

Didžiuliam žurnale "The Saturday Evening Post" Sovietų užtarėjas Edgar Snow tikrina, jog Stalinas norįs taikos, bet tik piktos vakarų demokratijų dvasios neleidžia jam tų norų išpildyti. Toliau, tas pats Snow nusiskundžia, jog po pirmo pasaulinio karo:

"Alijantai atplėšė Baltijos kraštus nuo Sovietų Rusijos po to kai prūsų junkeriai juos užkariavo. Tuo būdu tapo sutvertos klyno pavydale dvi valstybės, visai naujos Europos žemlapyje..."

— o —

Tokį p. Snow pareiškimą gabiai sukritikavo W. H. Chamberlin ne kur kitur, bet "The Wall Street Journal" P-nas Chamberlin pastebėjo, jog tiekraštai patys pasiliuosavo nuo bolševikų ir nei prancūzams, nei anglams nereikėjo siųsti pagalbos. Kas link naujo atsiradimo, tai Lietuva ištisus šimtmečius ekzistavo kaipo savystovė valstybė iki rusai jos neužgrobė pabaigoje 18-to šimtmečio.

Taigi matote, sovietiškiems propagandistams ir faktų kraipytojams tebėra atviros durys ir įtakinguose žurnaluose. Tas įvyksta ne iš priežasties tolerancijos, bet del daugiau apčiuopiamų sumetimų.

— o —

Nepaisant karinių vyriausybių ir UNRRA spaudimo bei įkalbėjimo, iki lapkričio 1 dienos pereitų metų į okupuotą Lietuvą grįžo tik 241 tremtinys. Tai visai maža skaitlinė, palyginus su bendru tremtinių skaičium įvairiose zonose.

— o —

Prez. Trumano kalba, pasakyta pereitą trečiadienį Kongreso sesijoje, užbaigė taip vadinamą "appeasmento" periodą, kuris prasidėjo Teherano konferencijoje. Nuolaidumo ir pataikavimo politika atnešė Europai didžiausių nelaimių. Visa eilė kraštų buvo palikta komunizmo suėdimui. Milionai žmonių, demokratijos šalininkų, tapo likviduoti arba ištremti. Amerika gi nedrįso prabilti jų apgynimui.

— o —

Bet, pagaliau, trūko ir šis kantrumas. Prez. Trumanas viešai pasakė, jog Amerika priešinsis pavergimui naujų šalių — Graikijos ir Turkijos. Ne gana to, ši šalis bandys grąžinti laisvę ir toms tautoms, kurios atsidūrė už geležinės uždangos. Tuo būdu demokratija Europoje susilaukė atviro galingo čempiono.

Kokią reakciją gali sukelti tie pareiškimai Kremliaus viešpačiuose? Ar jie atsisakys nuo planų įvykinti tą, kas nepasisekė Hitlerio? Neatrodo, kad jie būtų tiek išmintingi.

— o —

Šiandien garsinimas yra didžiausias biznio stimuliantas. Kas nors panašaus būdavo ir senesniais laikais. Pav. Britų muziejaus komisija, lankydamasi Egipte, užtiko Memfis akmeninę lentelę su tokiu užrašu:

"Aiškinu sapnus pagal dievų nurodymą. Esu kilęs iš Kretos. Patarnausiu kiekvienu laiku. Klistens".

Nors pavardė skamba lietuviškai, bet tame laike, 3-čiam amžiuje prieš Kristų musiškių ten tikrai nebuvo. Lentelė buvo padėta prie Sfinkso, aiškioj vietoj. Dvasiškiai irgi aiškindavo sapnus, todel minėtam Klisteniui reikėjo atlaikyti kompeticiją.

— o —

Vienas senatorius Washingtone pasiulė, kad Anglija su savo dominijom, kaip pav. Kanada, Australija, Pietų Afrika taptų dalimi Jungtinių Valstijų. Tai, girdi, išcitų į naudą visiems. Tik senatoriui ne visai aišku ką padaryti su Anglijos karaliu. Jo supratimu, karalius galėtų gyventi kaipo privatus asmuo iš savo turto, o jeigu jam tas atrodytų negarbinga, tai galėtų būti senatoriu.

Tas pasiūlymas šiandie skamba labai keistai ir juokingai, bet kas žino, ateityje gali taip įvykti.

Sovietiški Agentai Anglų Zonoje

Bolševikai Pradeda Grobti

Lubecke Kalėdų antrą dieną vakare prieš pat kareivines, kur gyvena lietuviai, latviai, estai ir kitų tautybių tremtiniai, sustojo automoblis, išlipo du rusai, susistabdė gatve ėjusį latvį, pradėjo klausinėti kur galima gauti degtinės.

Po kelių klausimų vienas iš rusų įrėmė revolverį latviui į krutinę ir įsakė sėsti į mašiną. Tik po kelių dienų, sausio 2 d. sugrįžo pagrobtasis visas apdraskytas. Paaiškėjo, kad jį buvo nusivežę į rusų zoną, uždarė bunkeryje ir kiekvieną dieną tardė, klausinėdami apie karinius dalinius ir įvairius pareigūnus. Sausio 2 d. sargybų pasikeitimo metu latvis pabėgo ir pralindęs pro vielų užtvaras grįžo į stovyklas.

Kaikurie Laikraščiai Lengvai į Viską Žiuri

Nagrinėdamas prez. Trumano atsišaukimą gelbėti Graikiją ir Turkiją nuo bolševikų, Chicago Daily Tribune savo editoriale pašiepiančiai atsiliepė apie tokį žygį. Jis aiškina, jog Graikija esanti narkotikų prekybos centru ir vienintelė jos gera ypatybė yra ta, kad ji žada suteikti vyrą būsimai Anglijos karalienei.

Amerika užėmusi griežtesnę poziciją Sovietų Rusijos atžvilgiu del to, kad Washingtono politikai nori karo ir ilgesnio pasilaikymo savo vietose.

Tikrai keista, kuomet didieji laikraščiai taip vaikiškai riša svarbuosius klausimus, nuo kurių priklauso ne tik Amerikos, bet ir viso pasaulio ateitis.

Siamo valstybės sostine yra Bangkok.

Tadas Kosciuško gimė Vasario 12 d. 1746 metais.

Šveicarai Imasi Ginti Kitų Laisvę

Šveicarų Studentų Atsišakimas Į Pasaulio Sąžinę

Šių metų pradžioj Šveicarų studentų katalikų sąjunga išleido atsišaukimą į viso pasaulio intelektualus.

Tame atsišaukime tarp kitko rašo: Nors nacionalsocializmas ir fašizmas tapo nugalėti, bet reikia pripažinti, kad jų **metodai pasiliko ir toliau gyvenime taikomi.** Kad taip yra, tvirtina šie faktai: nuteisimas arkivyskupo Stepanico Yugoslavijoj, varžymas katalikų ir protestantų Baltijos kraštuose, tikinčiųjų persekiojimas Jugoslavijoj ir Bulgarijoj. Tai įrodo pagrindinių žmogaus teisių negerbimą.

Jausdami atsakomybę kaip krikščionys ir intelektualai, 6,300 šveicarų studentų protestuoja prieš valstybinę prievartą nors ir taip vadinama demokratijos skraiste pridengtą. Jie yra įsitikinę, kad tautose ir tarptautiniai taikūs ir ilgalaikiai santykiai bus tik tada, kada visur bus pripažįstamos paskirų žmonių teisės, ypač teisė būti laisvam ir sąžinės laisvė.

Šveicarų studentai šaukiasi viso pasaulio intelektualų, kad jie stotų ir kovotų prieš totalitarinių sistemų mėginimą atimti pagrindines žmonių teises.

Vyskupas Reikalauja Panaikinti Divorsus

N. Carolina valstijos sostinėje Raleigh prasidėjo akcija už panaikinimą divorsų. To žygio vadas yra vyskupas Vincent S. Waters, kuris ruošiasi atsikreipti į vietinę legislatūrą, reikalaudamas panaikinti visus divorso įstatymus. Jį karštai paremia Raliegh laikraščio redaktorius J. Daniels, kuris iki šiam laikui nėra vedęs.

300,000 Ukrainiečių Nenori Grįžti į Sovietų Rusiją

Dabartiniu laiku vakarinėj Europoje yra 300,000 ukrainiečių kurie nesutinka grįžti į savo kraštą, esantį sovietų globoje. Pagal sutartį Jaltoje jie turėjo būti repatrijuoti į Rusiją. Bet vykdant tą nutarimą, kilo dideli pasipriešinimai iš ukrainiečių pusės. Kaikuriuose atvėjuose amerikiečių kariuomenė pavartojo jėgą ir išgabeno juos į rytus.

Užsilikusius ukrainiečius ir baltgudžius dažnai atlanko sovietų karininkai, bet jiems nebeleidžiama vartoti smurto ir be leidimo veržtis į stovyklas arba namus.

Delko Amerika Skuba Pagelbėti Graikams

Anglijos ambasadorius Lord Inverchapel, vasario 24 dieną įteikė valstijos sekretoriui notą, kurioje buvo pareikšta, jog anglai nebeišgali palaikyti Graikijos ir Turkijos ant kojų ir prašo kad Amerika ateitų toms šalims į pagelbą.

Graikijos atvėjuje komunistų bandos drumsčia ramybę ir saugumą. Turkija yra priversta laikyti didelę kariuomenę, nes Maskva veda prieš turkus nepaliaujamą nervų karą. Be išorinės pagelbos viena ir antra šalis neatlaikytų komunistų spaudimo.

Mūsų vyriausybė, turėdama visus davinius, nusitarė pagelbėti graikams ir turkams finansais, pinigais ir instrukcijomis. Tuom pat sykiu bolševikai buvo įspėti nesikesinti prieš tų žmonių laisvę. Šį nusistatymą dabar turės patvirtinti Kongresas. Iš to, kas iki šiolei pasireiškė, matyti jog Amerika ne tik supras, bet imsis energingų žygių apsaugoti likusią Europą nuo galutino aziatų užplūdimo.

Savannah upė skiria South Caralina ir Georgia Valstijas.

Parodo Ragus Prie Kiekvienos Progos

Komunistai Reikalauja iš DP. Atimti Kareivines

Anglų zonoje vokiečiai gauna vis daugiau teisių tvarkyti patalpų reikalus net tremtiniam. Lubecke KPD (komunistų partija) yra savo programoje užsibriežusi iš kareivinių išgyvendinti tremtinius; esą kareivinės reikalingos patiems vokiečių pabėgėliams iš Lenkijos ar Čekoslovakijos.

Tuo tarpu tremtiniai kareivinėse dar palikti. Bet jos visiškai nešildomos. Nėra kuro. Paskutiniu laiku UNRRA stovyklų gyventojus perkilnoja — dirbančius į vienas stovyklas, nedirbančius į kitas. Maišomos ir tautybės: su lietuviais apgyvendinami latviai, estai.

Prof. J. Baltrušaitis Am. Universitetuose

Neseniai į Ameriką atvyko prof. Jurgis Baltrušaitis, sūnus žinomo poeto ir diplomato J. Baltrušaičio. Šis jaunas mokslininkas dabar laiko paskaitas Harvardo, Yale ir kituose universitetuose apie viduramžio architechtūrą ir meną. Jo paskaitos būna prancūzų kalba ir taikomos "post-graduate" kursui.

Prof. J. Baltrušaitis yra labai mielas, kuklus ir draugiškas. Jis yra parašęs keletą veikalų, kurie pasklydo po visų universitetų knygynus. Prancūzijoje jis gyvena šale gen. de Gaulle ir jiedu dažnai susitinka. Balandžio mėnesį jis žada grįžti į Paryžių, kur jo laukia moksliniai ir patriotiniai darbai.

Bolševikai neseniai rėkė, kad religija tai opijumas liaudžiai. Bet jeigu religija tarnauja planuojamai proletariato (bolševikų) diktatūrai, apie tai jie nieko nesako; komunistams visos priemonės geros.

PROTESTUOJA PRIEŠ ATIDAVIMĄ RYTŲ PRUSIJOS DALIES SOVIETAMS

Susirupino Moraliu Vokietijos Nupuolimu

Maži Vaikai Užpildo Juodąją Rinką

Amerikiečių korespondentai, sugrįžę iš Vokietijos, piešia gana tamsų paveikslą apie vokiečių moralį pakrikimą. Badas, skurdas ir neaiški ateitis pagamino eibes kriminalistų, prostitučių ir juodąją rinką, kurioje vyrauja mažesni vaikai.

Vyrų sumažėjimas sudaro aštrią socialę problemą. Pav. Berlyne jaunesnio amžiaus moterų yra 6 kartus daugiau, negu vyrų. Kaikurie rimtai siūlo toleruoti poligamiją arba daugpatystę. Dabartiniu laiku kas penktas kūdikis Vokietijoje iš nevedybinių ryšių. Padėties sunormavimui, amerikiečiai ir anglai stengiasi priversti rusus grąžinti trejetą ar ketvertą milionų nelaisvių, kurie tebėra priverstino darbo stovyklose.

Lenkai Kovosia Už Vakarines Sienas

Varšuvos režimo atstovai įspėjo jog kokie nors pasikesinimai keisti dabartinę Lenkijos sieną vakaruose sutiktų ginkluotą pasipriešinimą iš lenkų pusės. Atimtose iš vokiečių žemėse jau apgyvendinta 5 milionai lenkų, o antra tiek atvyks vėliau. Todėl siena palei Oder ir Nisa upės privalo pasilikti pastovi.

Tai yra tiesioginis įspėjimas amerikiečiams ir anglams nebandyti ko nors keisti vokiečių inaudai. Žinoma, vieni lenkai ir ginklu nieko nepeštų, bet už jų nugaros stovi sovietiška raudonoji armija.

Raštas, Kurį Įteikė Valstijos Departamentui

Rytų Prūsija Etnografiniai ir Istoriniai — Lietuvių Žemė

Amerikos Lietuvių Tarybos pildomasis komitetas, aplankęs J. V. Valstijos Departamento aukštuosius pareigūnus įteikė jiems memorandumą, kuriame vyriausybė prašoma pasmerkti vykstantį sovietų terorą Lietuvoje ir tuom pat sykiu padaryti skubesnių žygių prašalinimui iš to krašto svetimos okupacijos. Tas raštas buvo adresuotas p. Dean Acheson, valstijos sekretoriaus pavaduotojui.

Tuom pat sykiu buvo patiekta eilė įrodymų del ko šiaurinė Rytų Prūsijos dalis negali būti priskirta prie Sovietų Rusijos. Tie plotai yra buvę lietuvių apgyventi ir iki šiam laikui išsaugojo daugelį lietuviškų ypatybių. Būtų neteisinga ir netikslu pavesti rusų globai tas žemes, kuriose niekad nėra buvę rusų.

Kas aukščiau pasakyta liečia ir Karaliaučiaus miestą. A. L. Tarybos memorandume nurodoma, jog teisingiausias to klausimo išsprendimas būtų padarant jį laisvu miestu ir uostu, kuriuomi galėtų naudotis visi kaimynai.

Kaip žinome, Jungtinės Valstijos jau yra pasižadėjusios Jaltoje ir Potsdame remti Sovietų pretenzijas į Karaliaučių ir į Rytų Prūsijos dalį. Tačiau taikos deryboms besitęsiant, daug kas gali pasikeisti. Kiekvienas supranta, jog Karaliaučiui patekus į rusų rankas, ne tik Baltijos šalys, Bet Lenkija ir Skandinavija atsidurtų Maskvos maiše.

Balero salos yra Vidužemio jūroje.

PRANCUZŲ KOMUNISTAS GRĮŽO IŠ SOVIETŲ "ROJAUS" - KAIPO PRIEŠAS

Ką Pasakoja Prancūzas Komunistas, Grįžęs iš Sovietų Sąjungos?

Laikrašty "The Call" buvo atspausdinti įspūdžiai prancūzų komunisto angliakasio, kurs neseniai grįžo iš sovietų sąjungos, kur kelis metus dirbo bolševikinėse kasyklose.

Jis tvirtina kad sovietų kasyklų darbininkų darbo sąlygos ir uždarbiai yra daug kartų blogesni kaip Prancūzijoj. Jis aprašo, kad ir patys sovietų kasyklų darbininkai supranta ir pripažįsta, jog jie priklauso blogiausiai pasaulyje apmokamai darbininkų kategorijai. Jis juokiasi iš tų užsienio darbininkų, kurie dar mano, kad Sovietų Sąjungoj yra "darbininkų rojus".

Toliau tas prancūzų darbininkas aprašo, kad Sovietuose yra dvi piliečių rūšys: vieni priklauso valdančiai klasei ir gyvena gerose sąlygose, kiti gyvena skurdžiose sąlygose ir turi labai sunkiai dirbti. Visur darbas esąs akordinis (nuo štukos), darbininkai neturi teisės streikuoti.

Dar tas prancūzas pastebi, kad vokiečių belaisviai, o ypač karininkai, yra geriau laikomi ir maitinami, kaip iš bolševikų užimtų kraštų (Lietuvos, Lenkijos, Rumunijos ir kt.) deportuoti žmonės.

SANDARA

THE LEAGUE

LITHUANIAN NEWSPAPER

LITHUANIAN WEEKLY NEWSP9PER
Published Every Friday by the
LITHUANIAN NATIONAL LEAGUE of AMERICA
General Office:
840 West 33rdrd St., Chicago Telephone YARds 4789

SUBSCRIPTION RATES:
In The United States per year $3.00
In Canada and All Foreign Countries per year $4.00

Entered as second class metter OCTOBER 25th, 1929, at the Post Office at Chicago, Illinois, under the ACT of MARCH 3, 1879.

Sandara yra Savaitinis Laikraštis, ledžiamas kas Šeštadienis
Sandara yra Organas Amerikos Lietuvių Tautinės Sandaros.
840 West 33rd St., Chicago, Illinois
UŽSAKYMŲ KAINA:
Suvienytose Valstijose metams $3.00
Užsienyje metams $4.00

Rusu Sienos Vakaruose Prie Elbos

Iš Londono atėjo žinia, jog pradžioje šių metų sovietų mokykloms išdalinti nauji geografijos vadovėliai, kurie parodo, jog naujos Rusijos sienos vakaruose yra prie Elbos upės. Tai yra, jog visa dabartinė sovietų zona Vokietijoje be jokių ceremonijų inkorporuota į Stalino imperiją.

Jeigu prie to pridėsime, faktą, kad rusai nemano kraustytis iš Balkanų, Lenkijos ir Baltijos kraštų, tai nesunku bus suprasti del ko prez. Trumanas taip stipriai ir atvirai prabilo Kongrese. Tai buvo pirmas viešas įspėjimas amerikiečių visuomenei apie gresiantį pavojų iš raudonų totalitaristų pusės.

Tokioje atmosferoje vargu ar galima tikėtis ko nors teigiamo ir gero iš Maskvos konferencijos. Kokia nauda kalbėtis su rusais apie likvidavimą vieno karo, kuomet jie pasalomis ruošia kitus? Stalinas, kaip pirmiau, taip ir dabar viena ranka sveikinasi, o kitoje laiko durklą.

Prez. Trumanas jau numaskavo tokią bolševikų taktiką ir žygius tiesioginiai ar netiesioginiai užsmaugti kitų tautų laisvę. Ne gana to, jis pažadėjo amerikiečių paramą ginančioms savo laisvę šalims.

Taigi dabar galime laukti aštresnių konfliktų tarp raudono fašizmo ir tikrosios demokratijos.

Lietuvoje Žuvo 9,000 Partizanų

Londone surinktomis žiniomis laike antrosios sovietų okupacijos žuvo 9,000 lietuvių partizanų, kovodami prieš NKVD ir rusų kariuomenę. Eiliniai žmonės gi areštuojami ir išgabenami. Viename Lukiškių kalėjime, kur normaliai galėtų tilpti 800 kalinių, dabar prikimšta 12,000 lietuvių. Jie būna ten patys nežinodami už ką. Po pusmečio juos išveža į Rusiją, kur dingsta be jokio pėdsako.

Apskaitliuota, jog bėgyje antros rusų okupacijos iš Lietuvos išgabenta ne mažiau 100,000 asmenų. Komunistų partijos sekretoriaus A. Sniečkaus instigacijomis įvyksta nuolatiniai apvalymai partijoje ir administracijoj. Kadangi ne daug lietuvių pasisekė įtraukti į komunistų partiją, tai kiekvieną atsakomingesnę vietą užima dabar rusai.

Kongresas Tyrinėja Popierio Stoką

Senato komisija mažojo biznio reikalams dabar tyrinėja popierio stokos problemą. Laikraščių leidėjų sąjungos pirmininkas Anderson patiekė skundą, jog paprastesnės rūšies popierius atsidūrė į juodąją rinką. Kas gali už jį daugiau mokėti, tas ir gauna. Tuo būdu mažesniems laikraščiams gresia pavojus visai netekti popierio.

Minėtas Anderson siūlo, kad Senatas pravestų pilną tyrinėjimą ir imtus žygių teisingesniam popierio padalinimui. Kitas liūdytojas Cranton Williams, atstovaująs spaudą, priminė jog nėra pamato tikėti, kad šiais metais pagerėtų popierio situacija. Visame pasaulyje nestatoma nė viena nauja popierio dirbtuvė, o pristatymą iš esančių dažnai sutrukdo stoka prekybinių vagonų.

Tremtinių Maitinimas Pablogėjo

Buvęs Jungtinių Valstijų atstovas Lietuvoje p. Owen J. C. Norem, dabartiniu laiku esąs Vokietijoje, prisiuntė mums tokį "Eltos" komunikatą:

Iš visų trijų Vokietijos zonų, prancūzų zonoj maitinimas buvo blogiausias. Geriausioje padėtyje buvo laikomi amerikiečių zonos tremtiniai. Šiuo metu maitinimas beveik sulyginamas visose zonose, ir tremtiniai iš gaunamo maisto davinio negali išsimaitinti. Štai, kaip atvaizduojamas maitinimas anglų zonoj Lubecko stovykloje, kurioje yra 1,441 lietuvis tremtinys:

"Labai skaudžiai palietė maisto normų sumažinimas. Nors ir laikoma, kad maisto normos sulygintos su Vokiečių maisto normomis, bet praktiškai gaunama mažiau. Vokiečiai, kurie šiuo metu teikia DP maistą, pasirūpina patiekti blogiausios rūšies produktus, kaip pav., duona būna daugiausia žalia, bulvės apipuvusios, mėsa apgedusi, svieste būna įmaišyta miltų ir tt. Bulvių vokiečiai visai nepristato, o jas kompensuoja keturguba apipūvusių grieščių norma. Yra dienų, kad stovyklose verdama sriuba, buvusių koncentracijos stovyklose teigimu, beveik nieko nesiskiria nuo ten gautosios sriubos.

" Jei tokia padėtis ilgiau užsitęstų, jau ir taip menkas stovyklos gyventojų sveikatingumas būtų galutinai sugriautas". Sausio mėn. dėl kuro stokos tik sykį per dieną buvo duodama šilto viralo, net kavos pusryčiams ir pietums nebuvo verdama.

"Tokių vietų, kur maitinimo padėtis labai sunki, šiandie jau galima labai daug rasti. Ir nėra jokių davinių tikėti, kad artimoje ateityje maitinimo padėtis pagerėtų. Maitinimo nedateklių kenčia visi, bet ypatingai kenčia vaikai ir jaunimas."

Apžvalga...

SUMNER WELLES KALTINA KOMUNISTUS

Sumner Welles, buvusis valstybės sekretoriaus pavaduotojas, pareiškė, kad esąs komunistų suokalbis ardyti sutarimą ir gerą sugyvenimą tarp Jungtinių Valstybių ir pietinės Amerikos respublikų. Komunistai kursto pietinės Amerikos respublikas prieš Jungtines Valstybes ir knisa jų pagrindus.

Komunistai nenori gero sugyvenimo tarp Amerikos respublikų, nes tada jiems patogiau varyti savo propogandą ir savo politiką

Welles nurodinėja, kad Jungtinės Valstybės smarkiau turi veikti tarptautinėj politikoj, kad komunistai joms kelio nepastotų.

KIEK REIKĖS IMPORTUOTI MAISTO Į VOKIETIJĄ

Vokietijoj amerikiečių ir anglų zonose maisto tebūdavo pagaminama tik 60 nuoš. reikiamo kiekio. Reiškia prieš karą į tas vietas reikalavo importuoti 40 nuoš. reikiamo maisto.

Del karo tose zonose maisto gamyba buvo sutrukdyta. Ir dabar gamyba dar neatėjo į normales vėžes. Dar tepagaminama 80 nuoš to, kas būdavo pagaminama prieš karą.

Bet į tas amerikiečių ir anglų laikomas zonas suplaukė daug tremtinių, ne vien svetimtaučių, o ir pačių vokiečių. Tų zonų gyventojų skaičius pakilo visu trečdaliu.

Iš to išeina, kad dabar vietoj pagaminamo maisto užtenka tik 35 nuoš. 65 nuošimčiai maisto reikia importuoti.

LIETUVIAI AUSTRIJOS UNIVERSITETUOSE

Lietuvių studentų Austrijoje studijuoja per 100; iš jų daugumą yra Innsbrucke (55), toliau seka Grazas su 20, Salzburgas su 19, Linzas 8 ir Bregenzas su 2 studentais. Šis skaičius pereitą semestrą buvo žymiai didesnis. Sunkėjant gyvenimui ir spaudžiant austrų įstaigoms, daugelis studentų persikėlė Vokietijon (į Freiburgą), kur pragyvenimo sąlygos, palyginant su Austrija, yra palankesnis... Austrijos studentai negauna jokios pagalbos nei iš UNRRA, nei iš alijantų.

Ir Rusijoj Komunistams Iškerta Šposą

Anglų laikraštis "Manchester Guardian" patalpino tokį pranešimą iš Maskvos. Viename cirke į vidurį išeina štukorius, traukdamas bulvių maišą. Paskiau jis atsisėda ant to maišo ir sako: Aš darau tą, ką visa Rusija daro — laikaus bulvių ir tyliu."

Mat, Rusijoj šiuo laiku žmonės maitinasi daugiausia bulvėmis ir... priversti tylėti.

Dr. K. Grinius Aplankys Kaikurias Kolonijas

Amerikos Lietuvių Tarybos veikėjų susirinkime New Yorke, pereitą sekmadienį, dalyvavo ir buvęs Lietuvos prezidentas Dr. K. Grinius. Užklaustas ar jis galėtų aplankyti žymesnes mūsų kolonijas atsakė:

"Aš noriu visomis išgalėmis pasitarnauti Lietuvai, jei iš to būtų nauda. Galiu apsilankyti ten, kur reikalinga; tik nenorėčiau nusibosti..."

Nepaisant kad jis jau virš 80 metų amžiaus, Dr. K. Grinius yra pilnas energijos ir pasiryžo kovoti už Lietuvos laisvę.

Lietuvos Vaizdas

Lietuva, kai aš tave tariu —
Prieš akis sumirga raštų raštai,
Ir pilna padangė vyturių,
Ir linų žydėjimas be krašto...

Skamba ten seni, švelni vardai
Girių, upių, klonių ir sodybų,
Sunkią skausmo skarą suardai,
Sidabru Sietynas šiaurėj žiba.

Ir suaidi vėl iš praeities
Dainos, mįslės, pasakos nutilę,
Ir pakyla tiltai iš nakties
Į didžiųjų kunigaikščių pilį.

Ir einu tais tiltais į tave,
Lietuva, trys tyro aukso saulės!
Ir skaitau: — Tėvyne, be tavęs
Tuščias ir beprasmis šis pasaulis.

Lietuva, kai aš tave tariu,
Ausyse nuaidi laimės gandas,
Mirgant vaivorykštei žiburiu
Pinas padavimai ir legendos.

Gintaras, sula, midus, medus
Nemunais per žemės širdį teka,
Ir lietuvis laisvas, išdidus
Į užburtą kalną randa taką.

Ir senolių amžina ugnis
Aukurų aukštuose pagojuos dega,
Ir kapuos pabudantis šauklys
Pučia amžių balso didį ragą.

Ir girdžiu galingam jo balse:—
Lietuva—septynios aukso salės!
Kam užges tėvynė širdyse,
Tuščias ir beprasmis šis pasaulis. — **B. Brazdžionis.**

Ne Viskas Galvoje

Į teismą atėjo advokatas, nešąs glėbį knygų. Teisėjas, pažvelgęs į jį, sako:

— Aš maniau, kad tamsta turi įsidėjęs į galvą visus įstatymus...

— Taip yra, nes šios knygos yra dėl jūsų.

Amerikoje yra 1,872 dienraščiai. Jie skaitytojų turi 50 milionų su viršum.

Savaitraščių Amerikoje yra 10,000. Mėnesinių 6,400.

PER MANO KOŠTUVĄ

Amerikos Lenkų Kongresas savo memorandume valstijos sekretoriui Marshall'ui pareiškia, jog Rytų Prūsija iki 1657 metų buvusi Lenkijos valstybės dalimi.

Dar reikėjo pridėti, jog ir senieji prūsai kalbėjo gryna varšuviečių tarme ir tuomet viskas būt aišku kaip ant delno!

Washingtone yra nemažai lietuvių. Pažiūrėjus į telefono knygą rasime tokias pavardes: Litauer, Litvak, Litovsky, Litvin ir pan. Reiškia, mes neblogai stovime ir krašto sostinėje.

Maskvos "Pravda" aną sykį išdidžiai pranešė, jog "Tarybinė" Lietuva vienbalsiai išrinko Juozą Staliną į aukščiausį Sovietą.

Taip, burliokai ir aziatai tapo vienintėliais Lietuvos atstovais ir viešpačiais.

Sakoma, jog šiais metais Amerikoje bus pagaminta apie 3,500,000 automobilių. Bet kadangi prekyba dabar eina mainais, tai kas neturi automobilio, tai naujo vis vien greit negaus.

So. Bostono "Darbininkas" pranešė štai ką:

"Kunigų Vienybei užgyrus" pradėtas Šv. Mišių vajus už Lietuvos laisvę. Šis vajus sutiko didelį parapijos šaltumą ir kaip dabar reikalas stovi, nebus galima pravesti iki metų galo."

Kodėl taip atsitiko — aš nežinau. Bet man rodos kad rengti vajus arba lenktyniavimus maldoms vargiai ar pritinka.

Kongreso nariai buvo privatiniai susitarę nesakyti prieš-sovietiškų "spyčių" tol, kol valstybės sekretorius Marshall bus Maskvoje. Mat, nenorėta trukdyti jo pastangoms atsteigti gerą taiką.

Tačiau prez. Trumanas suardė šias paliaubas griežtai pasmerkdamas Kongrese sovietišką imperializmą.

Gerai, kad Washingtone atsirado nors vienas drąsus žmogus!

Bolševikų spauda pranešė jog Šilutėje, Klaipėdos apygardoje: "Darbininkai nutarė per 9 dienas baigti 20 dienų darbą."

Tikrai nuostabus pranešimas! Ar jūs esate girdėję kad sveiko proto žmonės nutartų patys sau nulupti kailį arba tris savaites dirbti be sustojimo ir poilsio?

Statiskos parodo, jog Amerika yra turtingas kraštas. Nieko mums netrūksta. Tą galime pastebėti ir drabužiuose.

Vidutiniai, 1940 metais amerikietis išleisdavo $65 apsirėdymui. 1946 metais ta skaitlinė pašoko iki $125.

Ypatingai brangias sukneles perka moteriškės, nors joms to nereikėtų daryti, nes jos būna gražios ir iš prigimties.

Išminčių knygose yra užrašyta: "Kiekvienas žmogus nori ilgai gyventi, bet niekas nenori būti senu, o be to juk nėra ilgaus gyvenimo."

Blogai yra, kuomet tremtinys atvykęs į Ameriką nesuranda sau net paprasčiausios laikinos stovyklos nesugriautam ir nenualintam New Yorko mieste.

— **Eolas.**

Kas daug žada, tas mažai duoda.

SIULO ĮSTEIGTI KOMITETĄ SUTIKIMUI ATVYKSTANČIŲ PAS MUS TREMTINIŲ

Del Tremtinių Sutikimo New Yorke

"Sandaros" vasario mėn. 28 dienos numeryje skaičiau p. A. Simučio paaiškinimą ir p. S. Balzeko pastabą apie tremtinių, atvykstančių iš Vokietijos DP. stovyklų, sutikimą New Yorko uoste. Mane labai nudžiugino p. S. Balzeko pasiūlymas sudaryti ne tik komitetą tremtiniam sutikti, bet ir fondą jiems pirmomis valandomis sušelpti ir globoti.

Pats esu neseniai iš Europos atvykęs ir labai suprantu, kokia didelė moralinė parama būtų toks komitetas, kurio žmonės sutiktų tremtinius ir juos lietuviška kalba Naujame pasaulyje prakalbintų. Tremtiniai dideliu reikalavimų neturi, didelio fondo jiems remti nereikėtų. Vienam kitam reiktų gal kokį rūbą įtaisyti arba nupirkti bilietą traukiniu pas gimines nuvažiuoti, na, gal dar už viešbutį kokiai nakčiai ar dviem užmokėti. Svarbiausia, būtų ta didelė moralinė parama, kad saviškiai susitinka, savo kalba kalba, nes žmogui ir dar anglų kalbos nemokančiam, atsidūrus naujose ir visai neįprastose sąlygose yra labai nejauku ir sunku.

P-nas Simutis daro be galo didelį darbą sutikdamas kiekvieną laivą su naujai atvykusiais ir jais besirūpindamas. Jis padeda visiems su formalumais susitvarkyti ir gelbsti visus kiek gali. Tačiau man gaila buvo p. Simučio, kai pamačiau, kad jis iš savo kišenės moka už taksį, kurs atvykusius nuveža į viešbutį, moka už vakarienę ir kitus dalykus. P-nas Simutis būdamas geras ir paslaugus žmogus jokiu būdu negali suspėti visus atvykėlius aprūpinti ir medžiaginiai ir kitais atžvilgiais. Čia reikia organizuoto komiteto, kurs turėtų kad ir nedidelį fondą ir keliolika žmonių, kurie atvyktų laivo pasitikti. Vienas p. Simutis kad ir kaip besistengtų negali iš karto pasirūpinti 20—30-čia žmonių, kurių paprastai tiek kiekvienu laivu atvyksta.

P-no Simučio paminėtos organizacijos atvykstančiais tremtiniais be abejo rūpinasi, ir nei vieno nepaleidžią tiesiog į gatvę. Tačiau saviškių sutikimas būtų begalo didelė moralinė parama tremtiniams ir palengvinimas p. Simučiui, kurs vienas negali suspėti visus aprūpinti.

P-no Balzeko siūlyto nuolatinio komiteto ir fondo naujiems tautiečiams sutikti sudarymas būtų didelė parama išvargintiems tremtiniams, kurie to pirmo įspūdžio, kaip bus Amerikos lietuvių naujoj žemėj sutikti, tikrai visą amžių nepamirš.

— S—s.

Gražus Burys iš Bostono Dalyvavo Dr. K. Griniui Pagerbti Bankiete

Šeštadienio vakare, kovo 8 d. McAlpin viešbutyje, New Yorke buvo surengtas bankietas pagerbimui Dr. K. Griniaus, buv. Lietuvos prezidento. Bostoniečiai atsiuntė gražią ir skaitlingą delegaciją, kurion įėjo: p-nai J. Arlauskai, J. P. Tuinila, S. Jakubauskas, J. Lekys, P. Yankus, J. Zaminskas, V. Yankus, Blanch Stravinsky, p-nia J. Kesler, p-nia K. Namaksy su dukrele, p-lė Tataronis, p-nia J. M. Tumavičienė, p-nai J. Kasmauskai ir kiti.

Daugelis jų pasiliko sekančiai dienai ir dalyvavo draugiškuose pasikalbėjimuoes.

Mokykloje

— Kas gali pasakyti iš kur atsiranda rasa?

— Aš žinau, ponas mokytojau. Žemė taip greitai sukasi, kad ji prakaituoja — atsakė mažas Jurgutis.

Bendras New Yorko gatvių ilgis siekia 4,000 mylių.

ADVOKATAI

JOHN B. BORDEN
Lietuvis Advokatas
2201 W. Cermak Rd.
Ofiso valandos: Kasdien nuo 2—4 Išskyrus Trečiadienius.
Telefonas Canal 1175
Vakarai Pagal Sutarties.
Namai: 6459 S. Rockwell St.
Telefonas Republic 9600

MARGUTIS
"DIENŽODIS" LEIDŽIAMAS NUO 11 BALADŽIO, 1932
1450 Kil. — 12 METAI
WHFC
(1450 Kil.)
Sekmadieniais — 1 val. popiet.
Darbo Dienomis — 9:30 v. v.
PENKTADIENIAIS NUO
7 iki 8 val. vakare

ANTHONY B. PETKUS

Nuliudimo Valandoj
Kreipkitės į
ANTHONY B. PETKUS
Laidotuvių Direktorius
DVI MODERNIŠKOS KOPLYČIOS JŪSŲ PATOGUMUI:
6812 So. Western Avenue, Chicago
Telefonas GROvehill 0142
1410 So. 50th Avenue, Cicero
Telefonas CICero 2109
Mūsų patarnavimas yra greitas, mandagus ir Jūsų finansiškam stovinti prieinamas.

Apie Ivairius Dalykus

Tuščias Džiaugsmas

Katalikiškoji spauda su tušČiu pasigerėjimu skelbia, kad Bavarijoj yra leista grąžinti kryžius į mokyklas. Nacių vyriausybės parėdymu kryžiai iš mokyklų buvo pašalinti. Bet dabar bėda esanti tame, kad kryžių nėra užtektinai. Vien Muencheno mieste reikia 800 kryžių. Atsišaukiama, kad kitų kraštų katalikai tame reikale vokiečių katalikams padėtų.

Mes priešingi pasaulinės vyriausybės kišimusi į tikybinių mokyklų reikalus ir davimui joms įsakymų, kokius kulto dalykus jos gali ir kokių negali turėti. Bet visi-gi stebimės iš katalikų vadų, kad jie ne tiek rūpinasi mokyklų vaikų pavalgydinimu, aprėdymu, aprūpinimu mokyklų reikmenimis, kiek aprūpinimu kulto dalykais. Juk Kristus ant žemės gyvendamas, ėjo per žmones gerą darydamas: mokino, ligonius gydė, alkanus valgydino. Bet jiems neteikė jokių kulto dalykų ir nemokino jų darytis. Kodėl tame nesekti Kristų. — **Anupras.**

Utėnos Apskrityje Bloga Su Maistu

Bolševikų spaudos Lietuvoje pranešimu. Utėnos mieste negaunama duonos per 4-5 dienas, nes kooperatyvas "nesirūpina maisto produktų savalaikiu pristatymu". Molėtų miestukui reikėję gauti 9,000 kilogramų duonos, o pristatyta vos 6,000 kilogramų. Su kitais maisto dalykais esą dar blogiau.

Kongr. O'Konski Nori Radio Stoties

Žinomas kovotojas už mažų tautų laisvę, Kongresmanas A. O'Konski atsikreipė į susisiekimo komisiją Washingtone, prašydamas leisti jam pastatyti radio stotį Merrill, Wis. Tas miestukas neturįs radio stoties ir del to negali pilnai aprūpinti savo kultūrinių reikalų.

Atžymės Gabesnius Moksle

Amerikos Legiono Lietuvių Postas No. 154, pernai davė ir šiemet duos medalius už pasižymėjimą moksle aukštesnių mokyklų studentui ir studentei, viešų mokyklų mokiniui ir mokinei, ir Šv. Alfonso Parapijos mokyklos mokiniui ir mokinei. Tėvai bei jaunuoliai lai priduoda mokslo pažymėjimus dovanų komiteto pirmininkui Nadui Rasteniui bei Posto valdybai arba nariams. — **Sol-La.**

Susiorganizavo Panamos Kanalo Darbininkai

Panamos kanalo zonoje dirba apie 20,000 darbininkų. Neseniai tapo pabaigtas jų organizavimas į CIO uniją. Ta proga unija buvo surengus visų darbininkų demonstraciją.

Reikia tik džiaugtis kai bet kur darbininkai susiorganizuoja. Gerai kad Panamos kanalo darbininkai susiorganizavo. Bet C. I. O. yra įtariama komunistiška pakraipa.

Dėdė Samas turės budėti ir žiūrėti, kad Panamos kanalo unija nepasirodytų Maskvos įrankiu.

Dr. K. Griniui Pagerbti Bankietas Buvo Šaunus Ir Iškilmingas

New Yorkan Buvo Suvažiavę Daug Svečių

Amerikos lietuviai oficiališkai priėmė ir pagerbė Dr. K. Grinių, buv. Lietuvos prezidentą, šauniame bankiete, kuris įvyko McAlpin viešbutyje, New Yorke, šeštadienį, kovo 8 dieną. Svečių dalyvavo virš 300. Jų tarpe matėsi atstovai iš įvairių kolonijų, net ir iš tolimos Chicagos.

Bankietą atidarė rengimo komisijos pirmininkė p-nia A. Devenienė. Toastmasteriu buvo SLA. prezidentas W. Laukaitis. Garbės svečias Dr. K. Grinius iškilmingai buvo įvestas į salę, lydimas Dr. M. Viniko, p-nios Onos Vileišienės ir kitų. Jiems įžengus buvo sugiedoti himnai.

Po vakarienės prasidėjo kalbos, kurias pasakė visa eilė vietinių ir iš kitų kolonijų atstovų. Paties Dr. K. Griniaus kalba buvo trumpa ir įspūdinga. Publika jį pasveikino atstojimu ir gausiais aplodismentais. Muzikalę programą išpildė žinomos dainininkės Barbora Darlys ir Marė Kižytė.

Mirė Sena Baltimorės Lietuvė Marijona Marcinkevičienė

Neseniai Baltimore, Md. mirė Marijona Marcinkevičienė, sulaukusi 72 metų amžiaus. Ji buvo kilusi iš Marijampolio apskričio, Kežių kaimo. Palaidota Holy Redeemer kapinėse. Paliko vyrą Tamošių ir sūnų tuo pat vardu; dukteris: Margaritą, Marijoną, Josefiną ir Juliją; brolius — Vincą, Kazį ir Andrių.

Vėlionė Amerikoje išgyveno 53 metus. Pradžioj su savo vyru turėjo užeigos biznį, bet vėliau nusipirko dvi farmas netoli Middle River, Md. Jie išleido į mokslus sūnu ir keturias dukteris. Ji pati mėgo skaityti lietuviškas knygas ir laikraščius. Pastaruoju laiku ruošėsi paminėti 50 metų vedybinę sukaktį ir toms iškilmėms laukė savo pusbrolio Dr. K. Griniaus, atvykstant iš užjurio, bet, nelaimei, jos troškimas neišsipildė.

Reiškiu didelės užuojautos likusiems šeimos nariams, o vėlionei — ramiai ilsėtis šioje žemelėje! **Ant. Kurelaitis.**

Peieškojimas

Jūra Misiunaitė, Kelling Sanatorium Halt, Norfolk, England **ieško** sesers Marijos Kupčinskaitės-Misiūnienės; duktė Jūra Misiunaitė-Kupčinskas, rodos Jono, kilsio iš: Sanapolės dvaro, Pakuonio valsčiaus, Kauno apskrities.

Taipgi, Jonas Akelaitis ieško dėdės Vinco Beržinio, kilusio iš Kazlų-Rūdos valsč., Marijampolės apskr., Kruvelių kaimo Amerikon atvykusio 1912 ar 13 metais. šaukite telefonu:

Pola Lucas,
Englewood 5883.

18 metų piemuo, būdamas netoli savo bandos, pastebėjo didelį erelį erelį puolant žemyn. Erelis nusileido ant avinuko ir savo galingu snapu kirto į jojo nugarą, bandydamas pakelti. Piemuo šoko prie jo, sučiupo už kaklo ir laikė iki neatvyko pagelba. Erelio sparnai buvo šešių pėdų ilgio.

Worcester, Mass.

Vietos Lietuvai Remti Draugijos 1-mas skyrius turėjo vajų sukelti pinigų Amerikos Lietuvių Tarybai, Lietuvos bylos gynimui. Vajus tęsėsi nuo pradžios sausio iki vasario 16 dienai. Tame vajuje darbavosi visi vietos veiklesni sandariečiai, kaip: J. Dvareckas, J. Krasinskas, V. Ašmenkas, J. Pupka, K. Zurlis, N. Žemaitaitis, K. P. Šimkonis, Jieva Donilienė. Taipgi daug prisidėjo prie darbo dar inž. Julius Kiškis, Morijona Endzelienė, K. Pupkienė ir kt.

Pasekmės buvo tokios, kad tai komisijai pasidarbavus sukelta $1,877.12. Visgi pusėtina gera suma pinigų sukelta Lietuvos reikalams. Ta pati komisija dar surengė iškilmingą apvaikščiojimą Vasario 16-tą dieną, atžymėti Lietuvos Nepriklausomybės paskelbimo 29 metų sukaktį.

Principaliu kalbėtoju buvo pakviestas iš Brooklyn, N. Y. tik ką atvykęs iš Europos Dr. J. Pajaujis. Jis kalbėjo dviem atvėjais. Papasakojo daug įdomių dalykų. Publika, kurios buvo virš 500 klausėsi atydžia. Programo vedėjais buvo Julius Kiškis ir M. Žemaitaitis. Lietuvių Moterų Klubo Choras, vedamas M. Meškienės, sugiedojo Lietuvos ir Amerikos himnus. Solistai, Ona Dirvelienė ir 13 metų radio dainininkas Vincas Motiejaitis žavėjo publiką savo gražiomis dainelėmis. Dar kalbėjo J. Dirvels, J. Emkus, J. Burdulis ir vietos majoras Chas. Sullavan. Vadinasi programas prasidėjo apie tris ir nusitęsė iki po šeštai valandai vakare.

Po to apvaikčiojimo, Dr. J. Pajaujis buvo palydėtas į Bostoną;, kur buvo surengtas bankietas. Bevažiuojant buvo įvykus nelaimė — J. Dvarecko automobilio ratai buvo užsirakinę ir pradėję degti. Gerų pora valandų buvo praleista nerimaujant. Nuvykome M. Žemaitaičio automobiliu.. Važiavome: J. Dvareckas, J. Pupka, K. Zurlis, M. Žemaitaitis, J. Krasinskas ir svečias Dr. J. Pajaujis. Bedirbant lietuviškam darbe, pasitaiko visokių nuotikių. Bet tiek tik gerai, kad visuomenė atjaučia ir todėl pasekmės geros. Tuomet smagu ir dirbti.

—:—

Worcesteryje buvo susitvėrę net trys BALF'o skyriai. Bet Dievas žino kas su jais atsitiko. Nieko nesigirdi apie to fondo vajų. Mes norime jau pailsėti ir padirbėti porą mėnesių Sandarai. Dirbdamas visuomet kitiems, apleidi savus reikalus. Už tat mes ir palikome tą darbą tiems skyriams. Juk prie tų BALF'o skyrių priklauso didelių žmonių. Well, vyrai pajudinkite žemę — lauksim.

—:—

Sandaros kuopos veiklos komisija jau rūpinasi pavasariniais parengimais. L. Yablonskis ir Pr. Juozūnas turėjo keletą pasitarimų. Ateinantį sekmadienį vyksta į Leicestery, Mass užimti išvažiavimams vietą. "Good luck to you, boys"!

— **Korespondentas.**

Italijos ambasadorius Washingtone pareiškė Amerikos vyriausybei, kad Italijai būtinai reikia mažiausia 250,000 tonų kviečių, kad žmonės išgyventų iki ateinančios piūtės.

Stalinas Taikosi Popiežiaus Vietai

Bolševikai Organizuoja Pravoslaviją Prieš Vatikaną

Londono "News Review" aprašo sovietų machinacijas religijos srity.

Sovietų sąjungos pravoslavų bažnyčios galvos Maskvos patriarcho Sergiejaus (Stalino pastatyto komunistų partijos įrankio) siųstas Leningrado metropolitas Georgas neseniai nuvyko į Jeruzalimą. Tatai rišama su dideliu bolševikų planu sujungti viso pasaulio provoslavus po Maskvos vadovybe. Laike ateinančių 18 mėnesių planuojama sušaukti Sovietų Sąjungoj pasaulinį provoslavų soborą (susirinkimą), ir Leningrado metropolitas į Palestiną nuvyko ieškoti ten esančių pravoslavų palankumo.

Kai naujai išrinktas patriachas Maximus buvo intronizuotas Konstantinopoly, sovietų generalinis konsulas iškilmėse atstovavo sovietų ambasadorių, tuo formaliai parodydamas Sovietų Rusijos norą pasidaryti Pravoslavų Bažnčios protektoriu visame pasaulyje.

Po tuo visu slepiasi sovietų norai sujungti krikščioniškas bažnyčias prieš katalikų Vatikaną.

—:—

Nesuprato, Ką J. Lewis Norėjo Pasakyti

Bolševikų "Vilnies" pisatelis Andriulis nudžiugo, kai John L. Lewis pasakė, jog: "negalima įstatymais sulaikyti industrinių kovų nepakeitus mūsų valdžios sistemos."

Taigi, taigi Lewis'o pastaba yra labai teisinga, tik tavorščius Andriulis ją klaidingai supranta. Nes jeigu jis teisingai būtų supratęs, tai ta pastaba jis nesidžiaugtų. O Lewis tikrenybėje štai ką pasakė:

Kapitalistinėje sistemoje, kur darbininko laisvė yra garantuota ir apsaugota valstybės įstatymais, kova tarp darbininkų ir darbdavių buvo, yra ir bus. Kad pašalinti tą industrinę kovą reikia pakeisti valdžios sistemą — iš demokratinės į totalitarinę, kaip kad šiandieną yra Sovietų Rusijoj. Ten darbdavys yra pati valdžia, o darbininkas tik paprastas vergas; darbininkas netik negali kovoti — streikuoti ir reikalauti geresnio atlyginimo bei žmoniškesnių darbo sąlygų, bet jis negali nei darbo pamesti ir kito, geresnio pasiieškoti. Ir suprantama, tokios aplinkybėse negali būti ir industrinės kovos. O tie, kurie išdrįsta pareikšti nepasitenkinimą savo darbdaviais (o tokių yra milijonai), tiems yra koncentracijų stovyklos, iš kurių jau jie gyvi neišeina.

Bet aš esu tikras, kad jeigu tavorščius Andriulis pasiklaustų John L. Lewis'o ar jis tikrai panorėtų iškeisti kapitalistinę sistemą į totalitarinę, vietoj demokratinės priimti stalinišką konstituciją, tai Lewis kaip bematant tavorščių Andriulį pasiųstų į peklą; nebent jam pačiam pasinorėtų būti Stalino vietoje.

Kongresmanas Gordon McDonough padarė sumanymą šitaip pavadinti komunizmą: — tarptautinis suokalbis ir prieškrikščioniška ideologija, angliškai: an international conspiracy and an anti-Christian ideology.

Apdrauda–Paskolos
REAL ESTATE

Norėdami apdrausti savo nuosavybes, ar gauti paskolos, ar pataisyme savo namo kreipkitės į mano ofisą.

Esu pasirengęs visiems tinkamai patarnauti

August Saldukas
4038 Archer Ave.
Prone LAFayette 6719

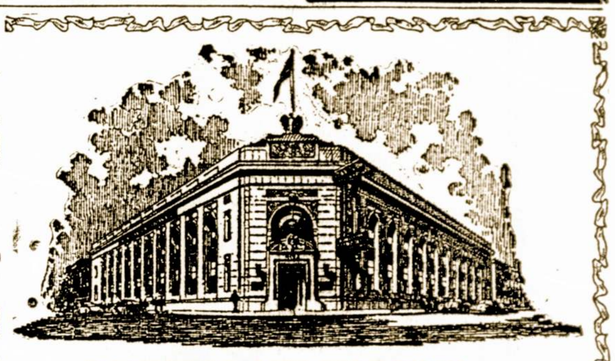

PASKOLOS ANT MORGIČIŲ —
UŽ ŽEMIAUSĮ NUOŠIMTĮ
TURTAS $19,000,000,00—ATSARGOS FONDAS $1,500,000.00
Taupymo skyriuje dabar mokame 2%. Per 37 metus visados išmokėjom ant pareikalavimo

STANDARD FEDERAL SAVINGS and Loan Association of Chicago
UNDER U. S. GOVERNMENT SUPERVISION
4192 ARCHER AVE. – Tel. VIRginia 1141
JUSTIN MACKIEWICH, Pres. and Mgr.

SMAGI, JAUKI IR MALONI UŽEIGA
SILVER CAFE
S. ZAVADSKAS, Sav.
Čia Galite Gauti Geriausius Gėrimus ir Kartu Laiką Linksmai Praleisti.
KVIEČIAMI VISI LIETUVIAI ATSILANKYTI!
SILVER CAFE
324 Broadway So. Boston, Mass

LINKSMIAUSIA UŽEIGA BOSTONE, TAI YRA
SOUTH BOSTON CAFE
V. BALIUKONIS, Sav.
Šioje Puošnioje ir Didelėje Įstaigoje Galite Pasirinkti Geriausių Gėrimų ir Linksmai Laiką Praleisti.
SAUTH BOSTON CAFE
260 Broadway So. Boston, Mass.

Telefone SOU. 3141
BORIS BEVERAGE CO.
JUOZAS ARLAUSKAS ir JUOZAS SKIENDIELIS
SAVININKAI
PRĮSTATOM TONIKĄ ir VISOKIOS RŪŠIES ALŲ BALIAMS, VESTUVĖMS ir VISOKIOMS KITOMS PRAMOGOMS Į NAMUS IR Į SALES.
VISAIS REIKALAIS KREIPKITĖS PRIE
BORIS BEVERAGE CO.
220 E Street So. Boston, Mass.

Aplink šį puslapį yra eilė ištraukų, kurios parodo tipingus užklausimus, gaunamus iš kiekvienos valstijos . . . jie visi yra atsakyti mūsų Territorial Information Department.

Šio departamento skyriuje yra išlavinti tyrinėtojai ir patyrę industriniai inžinieriai. Territorial Department yra aprūpintas vėliausiu biznio knygynu ir naudojasi kitais panašiais šaltiniais, patikrinti ir padidinti tyrinėjimus.

Kada ateina reikalavimas apie biznio informacijas liečiančias plačias glimybes Chicagoj ir Northern Illinois, tai visas klausimas atydžiai studijuojamas ir rašomas tikslus raportas. Šie raportai nėra vienodi. Kiekvienas klausimas yra imamas atskirai ir faktai nuodugniai tyriami. Nepaisant kaip gilios informacijos reikalaujama, ji yra surenkama ir smulkmeniškai patiekiama kuoskubiausiai.

Jeigu jūs žinote kokį biznį, ieškanti naujos vietos, praneškite mums taip kad kooperuojant su kitom agentūrom, užinteresuotom šios apylinkės progresu, mes galėtum patiekti pilnas informacijas.

Industries locating in this area have these outstanding advantages: Railroad Center of the United States • World Airport • Inland Waterways Geographical Center of U. S. Population • Great Financial Center • The "Great Central Market" • Food Producing and Processing Center Leader in Iron and Steel Manufacturing • Good Labor Relations Record • 2,500,000 Kilowatts of Power • Tremendous Coal Reserves Good Government • Good Living • Good Services for Tax Dollars • **Send for free booklet containing useful information on these advantages.**

TERRITORIAL INFORMATION DEPARTMENT
Marquette Building—140 South Dearborn Street, Chicago 3, Illinois—Phone RANdolph 1617
COMMONWEALTH EDISON COMPANY

LIETUVIAI TREMTINIAI VOKIETIJOJE PASKELBĖ BADAVIMO STREIKĄ

Bado Protestas Tremtinių Tarpe

Radijas ir laikraščiai paskelbė, kad Vokietijoj, amerikiečių zonoje 10,000 lietuvių su kitais Pabaltijo tremtiniais paskelbė bado protestą prieš Lietuvos, Lietuvos, Latvijos ir Estijos okupaciją ir reikalauja atstatyti Pabaltijo kraštų nepriklausomybę ir leisti jiems grįžti namo.

Greit bus du metai, kai paskutinį kartą žvangėjo ginklai, sprogo bombos ir liejosi žmonių kraujas. Greit bus du metai kaip diplomatai diena iš dienos veda pasikalbėjimus konferencijose, kurios iširsta, nutrūksta ir vėl iš naujo organizuojamos. Prie ko privedė tos visos konferencijos ir pasikalbėjimai? Ar jie sustiprino taiką, nustatė normalius santykius tarp tautu, garantavo tautoms laisvę? Ne! ir ne!

Kaltininkas to viso yra aiškus: komunistinė Sovietų Sąjunga. Po karo pabaigos ilgą laiką mūsų spaudoj nebuvo girdėti negiamų atsiliepimų apie sovietus, ilgą laiką mūsų diplomatai toleravo sovietų žiaurumą ir godumą, vis laukė, kad jie susipras, laukė, kad jie ne tik popieriuje, bet ir gyvenime pritaikys skelbiamą laisvę. Deja diplomatai skaudžiai apsiriko. Sovietai demokratiją ir tautų laisvę supranta saviškai, o ne taip, kaip Amerika ir vakarų pasaulis. Jeigu caristiniais laikais buvo sakoma, kad Rusija yra tautų kalėjimas, tai dabartinė komunistinė Rusija yra nepaprastas kalėjimas, o žiauriausios rūšies tautų koncentracijos stovykla. Karas baigėsi beveik prieš du metu, bet nekaltų žmonių kraujas po sovietų jungu liejasi, jų kaulais nukloti keliai ir geležinkeliai į Sibirą, jų masinėmis kapinėmis apsupti Sibiro koncentracijos lageriai ir anglių kasyklos.

Rusų diplomatai iki šiol sugebėjo išnaudoti tikrą amerikiečių karo meto bičiulystę ir to rezultate matome pavergtas Pabaltijo tautas, Lenkiją, Čechoslovakiją ir visus Balkanus. Dabar sovietai kesinasi į Graikiją ir kitus kraštus.

Sovietai pamiršta, kad niekas taip nesugadina bičiulystės, kaip perdėtas savo partnerių išnaudojimas. Amerikiečių ir anglų demokratiškumą sovietai, matyti, įprato aiškintis nemokiškumu ir ištižimu. Tam viskam turės ateiti galas. Ateis laikas sustabdyti sovietų begėdiškumą ir godumą ir jų okupuotuose kraštuose įgyvendinti tikrą taiką ir garantuotą laisvę.

Lietuvių tremtinių, gyvenančių Vokietijoj, Amerikos zonoj paskelbtas bado streikas saryšy su Maskvos konferencija dėl Lietuvos pavergimo yra sukeltas desperacijos. Tai yra be galios, be jėgos, be teisių ir balso esančių žmonių protestas ir šaukimas demokratiniam pasauliui parodyti, kad ir mažos tautos sūnūs myli laisvę, kad ir maža tauta nori gyventi ant žemės pėdos, kuri vadinasi — Laisva ir Nepriklausoma Tėvynė Lietuva!

Mes, Amerikos lietuviai, solidarizuojam širdyse ir mintyse su mūsų tautiečiais tremtiniais, paskelbusiais šį protestą dėl laisvos Lietuvos ir stengsimės, kad mūsų tremtinių balsas būtų išgirstas, paremtas žodžiu ir darbu, kad kuo greičiau būtų įgyvendintos Atlanto Čarterio garantijos ne tik lietuviams ir Baltijos tautoms, bet visoms tautoms Europoje, šiuo metu esančioms Sovietų Sąjungos tautų koncentracijos stovykloj.

Waterburio Žinios

ALT. Sandaros 11 kp. rengia Prakalbas, kurios įvyks Kovo-March 23 d., 2:30 val. popiet, Nemunas Svetainėje, 48 Green St., Waterbury, Conn.

Kalbės įžymūs visuomenės veikėjai, politikai — Dr. J. Pajaujis ir Dr. P. Dagys; jiedu pergyveno visas okupacijas, praneš kas dėjosi, kas dabar dedasi Lietuvoje, kaip kenčia mūsų žmonės ir kaip naikinama mūs tauta.

Prakalbose programą išpildys tremtinių tautinė grupė, iš tėvynės kančių ir ašarų. Sudainuos sudėtas dainas, kurias pajvairins eilėraščiais ir kančių istorijos posmais. Šita grupė dar nauja, bet susilaukė negirdėto pasisekimo. Nė vienas nesigailės užgirdęs negirdėtai svarbias prakalbas ir naujųjų mūsų dainų.

—:—

Waterburietis M. J. C. per "Vienybę", vasario 28 d., Waterburio Lietuvių Tarybos valdybą išvadino bepročiais už tai, kad taryba šiais metais jau sukėlė apie $4,000.00 del Lietuvos gelbėjimo iš bolševikų vergijos. Jeigu minėti pinigai būtų patekę misionieriams, tai M. J. C. tarybos valdybą būt pavadinęs misionieriais.

—:—

Waterbury Lietuvių Vaizbos Buto Moterų skyrius kovo 3 d. laikė susirinkimą. Kaikurios narės susirinkime aukštais žodžiais ir piktai iškeikė valdybos nares, už tai kad iš iždo buvo paskirta $10 A. L. Tarybai. Tai vis misionierkų geri darbai.

—:—

Waterbury turtingą 103 Klubą okupavo raudoni fašistai ir naikina kliubo turtą, o bolševiškai propagandai naudoja to klubo kambarius.

Waterburio lietuviai! Jau laikas Lietuvių Klubą apvalyti nuo bolševikų. — A. Sakas.

Nori Paskelbti Didiji Penktadieni Valstybės Šventė Visoj Amerikoj

Washington. — Į Kongresą tapo įneštas įstatymo projektas, kuris pripažintų Didiji Penktadienį legališka visos šalies šventė. Šio sumanymo pravedimui ypatingai rūpinasi Katalikiškų Dukterų Amerikoje organizacija. Pastaroji išsiuntinėjo atsišaukimus, kviečiant visus paremti tą bilių.

Biliaus autoriu yra kongresmanas Lansdale Sasscer, iš Marylando.

Sovietai Cenzuruoja Maskvos Konferencijos Kores-tus

New York. — U. P. korespondentai praneša iš Maskvos, kad ministerių konferencijon nuvykusių korespondentų straipsnius sulaiko sovietų cenzura. Kai kurie straipsniai pavėluoja iki 14 valandų, o kitus cenzoriai visai pražūdo.

Mėnulis sukasi aplinkui žemę 2,288 mylių į valandą greitumu.

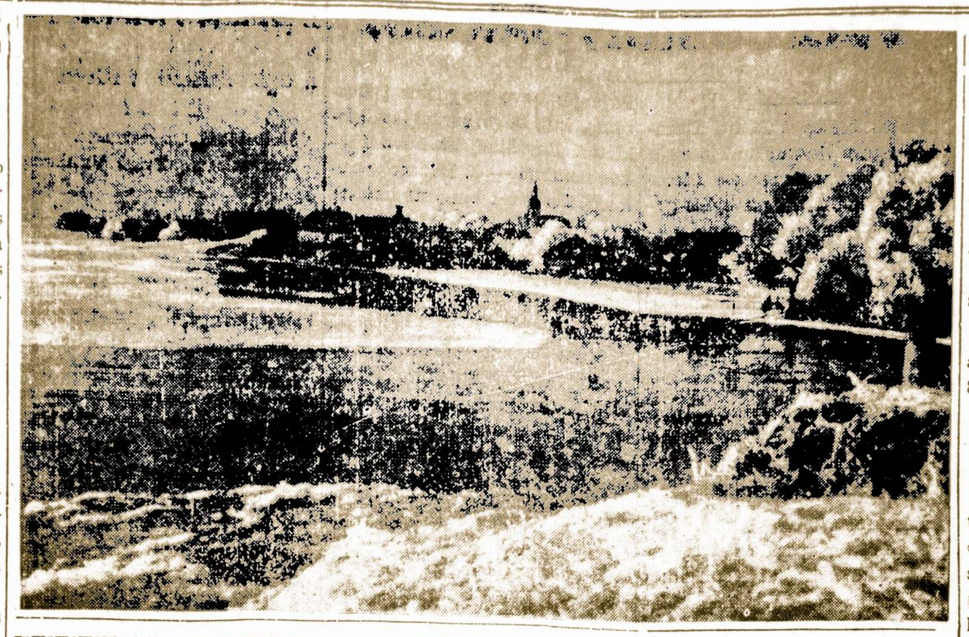

TMD. REIKALAI

Tėvynės Mylėtojų D-jos Veiklos Reikale

Gavime naujų narių vajus eina jau antras mėnuo, bet organe "Sandaroje" dar nesimato pranešimo. Gal Sandara mus per dešimtmetį rėmus pavargo ir vieton mus rėmus, pati iš mūs laukia paramos. Kaip ten nebūtų, turi šis klausimas išsirišti, kad visi tėvynainiai žinotų kur mes stovim. Kituose tautinės pakraipos laikraščiuose straipsniai apie TMD. telpa, o Sandara, kaip TMD. tyli. Taip negerai; taip neturėtų būti.

—:—

Gauta pranešimas iš "Dirvos" kad knyga "Pakeliui į Mirtį" kovo 15 d. bus baigta spausdinti. Apie kovo 20 d. bus pradėta kuopoms ir pavieniams nariams siuntinėti. Tuo reikalu išsiuntinėta visų kuopų raštininkams pranešimai kiek kuriai kuopai knygų siųsti ir kuriuo adresu.

Prašomos kuopos sušaukti savo kuopų susirinkimus ar šiaip išrinkti mokesčius ir siųsti į centrą. Reikia žinoti kad TMD. centre nėra tiek pinigų kad už dyka, kaip dovaną, kuopoms knygos būtų siuntinėjamos. Iki šiol, šįmet, dvi kuopos sparčiai žygiuoja veikloj, tai Waterburio 5 kuopa ir Los Angeles, Cal. 8 kuopa. Abidvi prisiuntė į centrą sambias sumas narių mokesčių pinigų. Trumpoje ateityje pramatoma visa eilė kuopų pradės gyvai veikti.

Prašau rašyti į Sandara žineles apie veiklą ir tuo pačiu sykiu užsiprenumeruoti Sandarą; privalo visi TMD. kuopų raštininkai turėti organą Sandarą po ranka ir sekti kas organizacijoje yra veikiama.

TMD. Sekr. M. Kasparaitis,
1827 Linden Ave.
Racine, Wis.

Apie Musu Darbuotę Lietuvos Reikalams

Pasekmingai praėjusiam Vasario 16 dienos minėjimo parengimui, kuriame išlaisvinimo Lietuvos reikalams aukų sudėta $410.11 ir laike p. B. Budgino prakalbų gruodžio 2 d. $115. Viso esame iki šioliai sudėję aukų $525. Mūsų kvota yra $2,500; lieka dar suaukoti $1,975, ir mes savo kvotą išpildysime.

Vasario 24 d. buvo atlaikytas posėdis vietinio ALT. Skyriaus, kuriame tapo priimti ateities veikimo sekanti planai. Po Velykų ruošti parengimą su programėliu ir kviesti prakalbininką adv. Rapolą Skipitį.

Vasaros laiku ruošime pikniką; apimta miesto parkas Pierce Woods birželio 29 d. Į pikniką pasikviesime filmininką Juozą Macnorių, kuris nuims visus pikniko dalyvius. Rudens laiku suruošime parengimą parodymui piknike imtų paveikslų.

Mes Racino lietuviai galėjome paskirtą kvotą su pirmais dviem parengimais išpildyti jei lietuviuose būtų įsižiebus giliau į širdis tėvynės meilė. Kaip kurie lietuviai savo turtus skaitliuoja dešimtimis tūkstančių, paprašius aukų lietuvių tautos išlaisvinimui, tokie atsineša ne duosniai. Atrodo neturi tautinio susipratimo. Duoda dolerinę lyginai kad sakytų: "šc tau dolerinė ir išnyk iš akių. Randasi ir tokių, kurie aukoja po 25c. iki 50 centų. Tokią auką sudėję rūpinasi per naktis kad tik jų aukos būtų tiksliai sunaudotos. Kiti sako: "nupirkome Lietuvą."

Kurie nieko neduoda, tai tokios rūšies lietuviai niekas kitas, kaip gyvas padarėlis — gyvena kad gyvenasi.

Abelnai visą tautos reikalą paėmus matosi lietuviuose didelis stabarumas, trūksta tikro noro teikime aukų svarbiems tautos reikalams. Sakau, lietuviai turi pinigų, gali aukoti, tik reikia nenorą į gerą norą paversti — aukų pilnai rasis. Būtinai reikia visuomenę įtikinti, jog tai mūsų pačių, o ne kieno kito šis reikalas ir mūsų pareiga dėti dideles aukas kad priešas pajustų.

Nuo dabar būkime visi tautos misionieriais, skleiskime plačiau ir atviriau kas mes esame ir kokia lietuvio šiuo momentu pareiga yra. Bendrai ir sutartinai dirbdami į trumpą laiką susilauksime džiuginančių davinių; lietuvių širdyse atsiras tikras noras dėti aukas išgelbėjimui tautos nuo pražūties. Dirbkime, aukokime su tuo įsitikinimu, jog mūsų tėvų kraštas, Lietuva taps nepriklausoma valstybe. To mes lietuviai norime.

— M. Kasparaitis.

:-: Birutė :-:

I guess Spring is almost here, at least it is trying to come through that cold shade of winter. But anyway Birutes chorus is Spring minded, after, after rehearsal last Friday, coffee and cake was served which everyone accepted with a smile. It was also good to see some of our members that have been staying away for some time.

We are now very busy getting ready for several concerts. Mr. Byanskas is preparing our sheets of music, our Tenors are concentrating on learning their parts and a few of the members are seen copying the words of the songs in little notebooks to study during the week. But lets get away from all these worries and enjoy a little humor. Here is a poem about a male member.

I'll tell you a story about a young fellow,
Who sings in a tenor voice that is good, rich, and mellow.
He's of medium height, has blue eyes and brown hair,
Tackles big problems which he works out with care.

When he goes on vacation, it's with only one wish,
To bowl. play cards or catch some — fish!
He choses the location with a golf coarse in view,
Takes out his clubs and knocks out a few.

He needs all that rest for his job is a tussle,
With bookkeeping, accounting and the Income tax hustle.
If your accounts don't balance, don't sit there and worry,
Call up this fellow and he'll straighten it out in a hurry.

What a guy! Well, be good and I'll see you all Friday at 8 o'clock sharp. — Vicks.

Baltai Sargybų Kuopose

Norėdami įtraukti baltus tremtinius į darbą, amerikiečiai organizuoja sargybos kuopas—saugoti sandėliams, pastatams, įstaigoms. Baltų kuopos daug kur pakeičia anksčiau buvusias lėnkų sargybų kuopas. Pirmosios kuopos jau sudarytos, apmokytos ir pasiųstos į darbą. Lietuviai vyrai jomis patenkinti. Ligi šiol buvo reškiamas jais ir amerikiečių pasitenkinimas.

Kuriama Lietuvių Kolonija Floridoj

Miami Lietuviai Ruošiasi Steigti Klubą

Miami lietuvių Amerikos Piliečių Klubas, vienų metų amžiaus, jau turi apie $700. Klubas susiorganizavo vasario 23 d., 1946 m. Šį metą jau turėjo du gražius parengimus. Žmonių dalyvavo abejuose po 350. Pelno liko iš abiejų parengimų $500. Buvo renkamos aukos kovai su paralyžiu. Sukolektuota ir priduota į "March of Dimes" centrą 33.16.

Vasario 18 buvo paminėta Lietuvos nepriklausomybės diena. Surinkta $146.76 aukų ir tuojaus pasiųsta į New Yorko Komitetą. Klubiečiai jau organizuojasi steigti šiokią tokią vietą del parengimų ir biznio, kas klubui yra labai reikalinga.

Kurie norėtumete prisidėti su pinigais kreipkitės šiuo antrašu:

Juozas Ratkus,
901 S. W. 27th Ave.
Miami, Florida.

Priežastis

Vienas pasažierius paklausė stoties viršininko:
mis dienomis traukinys ateina
— Kas atsitiko, kad pastaro-reguliariai?
— Visai paprastas dalykas. Garvežio inžinierius neseniai apsivedė ir turi į laiką pasiekti namus.

Apskritai imant popiera Europoj yra dvigubai brangesnė, negu Amerikoj.

NAMU STATYMO KONTRAKTORIUS

STATOM VISOKIOS RŪŠIES NAMUS—
DIDELIUS IR MAŽUS.
Turime 18 Metų Patyrimą Namų Statymo Bizny.
Kreipkitės Prie Musų Del Apskaitliavimų ir Kitokių Informacijų.

B. R. PIETKIEWICZ & CO.
CONTRACTORS
REAL ESTATE
2555 W. 47th St.

So. Boston, Mass.
William's TAVERN
ir
RESTORANAS
HELEN TARUSHKA, Sav.
Visokie Gėrimai ir Skaniai Pagaminti Valgiai

A. L. KUCHTA

Diamonds, Jewelry, Watches and Silverware
Complete Line of Gifts
EXPERT WATCH REPAIRS
2421 W. 47th St. – Phone Virginia 0990

MARIAN I. AST
WATCHMAKER and JEWELER
Musical Instruments Finest Cutlery
4618 So. Ashland Ave.
Tel. YARds 2184

GERA VIETA
PELNINGAM
TAUPYMUI

Pradėk taupyti šiandien . . . nusipirkti naują namą . . . Nuosavą bizį, automobilių . . . Įsigyti finansinę atsargą . . . Kiekvieno taupytojo taupiniai apdrausti iki $5,000 per Federal Savings and Loan Insurance Corp. Taupyk po truputį kas savaitę.

MUTUAL FEDERAL SAVINGS
AND
LOAN ASSOCIATION OF CHICAGO
2202 WEST CERMAK RD. CHICAGO 8, ILL.
JOHN J. KAZANAUSKAS, Pres. and Mgr.

MAZEIKA ir EVANS
(EVANAUSKAS)
LAIDOTUVIŲ DIREKTORIAI
ATIDARĖ
NAUJĄ KOPLYČIĄ
Marquette Park
6845 SO. WESTERN AVE.
Tel. PROspect 0099
antra koplyčia kaip ir buvus
3319 LITUANICA AVE.
Tel. YARds 1138—1139

Raudonoji Gestapo Dirba Be Paliovos

Kaip Bolševikų NKVD Renka Sau Šnipus

Yra žinoma, kad tiek Sovietų Sąjungoje, tiek bolševikų užimtose žemėse žmonės tarpusavy bijo kalbėtis apie politiką ir kritikuoti komunistinės valdžios darbus. Kiekvenas, kurs yra gyvenęs po bolševikine letena, gali patvirtinti, kad krūvon suėję du-trys net geri ir seniai pažįstami draugai bijo tarpusavy ko nors išsitarti, kas galėtų nepatikti bolševikų valdžiai arba visagalinčiai komunistų partijai. Jie gerai žino, kad kiekvieną laisviausios ir demokratiškiausios šalies" pilietį visur ir visada seka NKVD ausis ir akis.

Kaip NKVD tas viską matančias akis ir visur girdčias ausis įsitaiso, čia papasakosiu.

Sakysim, jūs su dvidešimčia kitų žmonių dirbat kurioj nors įstaigoj arba įmonėj. Jūs nesiinteresuojat net jokia politika, esat geras darbininkas, norit tik dirbti ir ramiai gyventi. Kartą pavakary jus grįžtantį iš darbo gatvėj paveja nepažįstamas žmogus ir užkalbina:

— Tamsta būsi tas ir tas?

— Taip.

Tada nepažįstamasis parodo jums mažytę knygelę ir sako:

— Aš iš NKVD. Nebijok. Einam su manim į parką, ten susėdę ant suoliuko pasikalbėsim.

Jūs sekat NKVD. agentą ir prakaituojat, galvoj verda košė, nesusigaudot, kodėl prie jūsų prikibo NKVD ir kas dabar su jumis bus. Parke abu kur nors nuošalioj vietoj atsisėdat, nepažįstamasis NKVD agentas ima juokauti, draugiškai siūlo rūkyti ir pradeda klausinėti apie šeimą, darbą ir kitus nekaltus dalykus:

— Kaip pats dabar pragyveni ir kiek uždirbi?

— Pragyvenu šiaip taip, šeima didelė, bet sukamės, — jūs atsakot.

— Kaip patinka nauja sovietų valdžia? — toliau klausinėja NKVD agentas.

— Nieko, gerai, kas gi mums, mes darbininkai dirbam po senovei, prie visų valdžių reikia dirbti, — jūs aiškinat, žinodamas, kad pavojinga su NKVD agentu leistis į ginčus dėl sovietų valdžios.

— Taip, mes žinom, kad pats esi geras žmogus, pačiam gerai sekasi, ir dabar su patim pasikalbėjus man aišku, kad esi geras sovietų sąjungos patriotas, ar taip? — klausia nepažįstamas enkavedistas.

— Taip, — sutinkat jūs, nežinodamas dar aiškiai ko iš jūsų nori, tik suprasdamas, kad prieštarauti pavojinga.

Tada enkavedistas šitaip prabyla:

— Pats gerai žinai, kad sovietų sąjunga turi daug priešų tiek viduj tiek užsieny. Ira čia yra daug žmonių, kurie nekenčia sovietų valdžios, stengiasi jai kenkti, bando organizuotis ir nori ją nuversti. Pats, kaip sakei, būdamas sovietų sąjungos patriotas, turi padėti mums kovoti su darbininkų ir valstiečių valdžios priešais.

— Nežinau, kuo galiu jums padėti, aš paprastas žmogus, mažai išmanau, — bandot jūs aiškintis, truputį nuvokdamas, ko iš jųsų reikalaus.

— Čia nėra ko išmanyti. Pats dirbi įmonėj su 20 bendradarbių, tarp jų yra visokių žmonių, gal būt, ir aiškių sovietų valdžios priešų, mums tą reikia išaiškinti. Pats klausykis, ką jie tarpusavy kalba; žiūrėk, kur jie eina ir su kuo susitinka. Kai išgirsi ką nors prieš vyriausybę arba partiją kalbant, pasižymėk ant popierio kada ir kas kalbėjo. Kas savaitę pašauksi mane šiuo telefono numeriu, susitarsim, kur susitiksim irman visas žinias perduosi. Dabar pasirink slapyvardę, kurią pasirašysi man perduodamus pranešimus. Dėl formalumo, kad sutinki su mumis dirbti, štai pasirašyk šį popierį, — baigdamas kalbėti pakiša enkavedistas nedidelį popierėlį.

Jums pradeda drebėti rankos ir kojos, nors ir labai susijaudinęs, bet visą drąsą sukaupęs jūs atsakot:

— Aš šnipu nesu buvęs ir draugų nešnipinėsiu!

NKVD agentas parausta ir supykęs atrėžia:

— Šnipai ir šnipinėjimas yra tik kapitalistinėse valstybėse, tai, ką pačiam siūliau daryti, yra ne šnipinėjimas, o kiekvieno padoraus sovietų sąjungos piliečio garbės reikalas. Kiekvieno doro piliečio pareiga padėti išaiškinti darbininkų valdžios priešus. Mes manėm, o ir pats tvirtinai, kad esi geras sovietų šalies patrijotas, bet dabar atrodo, kad nori sovietų valdžią sabatuoti. Žinok, kad sovietų valdžia sabotažninkus negailėstingai ir skaudžiai baudžia...

— Jūs, nebežinodamas ką sakyti ir daryti ir norėdamas tą biaurų pasikalbėjimą greičiau baigti, paprašot, kad duotų jums laiko apsigalvoti. NKVD agentas sutinka, leisti dvi savaiti pagalvoti. Agentas kiek pralinksmėja ir draugiškesniu balsu pasako, kad tikisi su jumis susitikti. Atsisveikindamas enkavedistas labai įsakmiai įgrasina, kad jūs apie tą pasikalbėjimą nepasakotumet nei savo žmonai, nei vaikams, nei draugams. Šis pasikalbėjimas esąs valstybinė paslaptis, o jeigu agentas sužinosiąs, kad jūs apie tai kam nors pasakojot, nukentėsit ne tik jūs, bet ir tie, kurie tat girdėjo, taip pat ir jūsų šeima, nes už paslapčių nelaikymą ir išdavimą sovietų valdžia smarkiai baudžia.

(tąsa seka)

Iš Sandaros Centro

ALT. Sandaros 32-ra kuopa šių metų vasario mėnesio susirinkime, apart aptarimo kuopos ir visos organizacijos reikalų, užgyrė tą pačią kuopos valdybą:

P. Montvila, pirmininkas
A. Brinius, vice-pirm.
J. Petkevičia, iždininkas
V. Vitkauskas, sekr.
Pijus Poškus,ižd. glob.

Nariai sumokėjo duokles už 1947 m. sekančiai:

A. Brinius	$2.40
Alekas Buinis	2.40
J. Draučikas	2.40
A. Kvedas	2.40
J. Kreivienas	2.80
P. Montvila	2.40
M. Mažeika	2.40
P. Pilipauskas	2.40
Pijus Poškus	2.80
J. Petkevičius	2.40
V. Vitukinas	2.40

P. S. — Šios kuopos narinės duoklės, gautos vasario mėnesį, 1946 metais, sumoje 19.20 per klaidą nebuvo paskelbtos. Atsiprašome. — **Sand. Adm.**

—:—

Sandaros 35 kuopos, Racine, Wis. gautos per M. Kasparaitį yra sekančiai:

M. Kasparaitis	$2.50
J. Kapočius	2.50
J. Glėbas	4.00
K. Mankiavicz	2.00
J. Marozas	2.00

—:—

Sandaros 64 kp. duolklės gautos per p. M. Urbą sekančiai:

K. Saladūnas	$2.40
A. Lepa	2.40
M. Urbas	2.40
T. Varkulienė	2.40
A. Žemaitienė	2.40
O. Mikalajunienė (pren.)	2.00

Visiems širdingas ačiu.

Sandaros Adm.

Prancuzai Nesuranda Vieningo Kelio

Prancūzas Nenustoja Vilties

Francois Mauriac yra prancūzų rašytojas, Romos katalikas. Jis yra pasaulinė garsenybė.

Naujausias jo pareiškimas yra tas, kad nereikia nusiminti.

Jisai primena vieną pasikalbėjimą su komunistu. Komunistas būk jam pasakęs: "Ateitis bus arba jūsų arba mūsų." Jis tam komunistui priminė ir visam pasauliui pareiškė, kad ateitis būsianti mūsų, tai yra Romos katalikų.

Tas pareiškimas buvo paskelbtas per Vatikano radio.

Pilnesnis jo išdėstymas yra toks:

Katalikas žino, kad jis keliauja tokiu laivu, kuris nenuskęs nei didžiausiose audrose. Prieš Marksinį materializmą katalikų Bažnyčia stovi, kaip tiesa, neatsižvelgiant į jokių klasių interesus, nepriklausoma nuo jokių filosofijų ir jokių žmogiškų sątvarkų.

"Dvi galybės rikiuojasi aiškiai kovai. Krikščioniškoj pusėj, aš tikiu, Kaatalikų Bažnyčiai yra lemta mobilizuoti savyje visas karines jėgas. Tas gal būt truks šimtmečius. Bet kas žino? Dievas gal pagreitins vienijimosi spartumą, sukoncentravimą į vieną armiją, po vieno vado vėliava visų išblaškytų jėgų."

Nėra įstabu, kad tas Romos katalikų mintytojas prileidžia, kad gali trūkti šimtmečius iki katalikų jėgos bus sukoncentruotos į vieną armiją.

Koks nežmoniškas Romos katalikų tautų susiskaldymas! Jo vienmintis Bidault, Prancūzijos užsienio reikalų ministeris, klajoja, kaip laivas be vairo. Žvalgosi į Londoną, į Washingtoną, į Maskvą. O nei ištolo nepažvelgia į reikalą vykinti visų katalikų tarptautinį solidarumą. Ministeris Bidault, vesdamas Prancūzijos užsieninę politiką, nemato savo krašto saugumo ir pastovios taikos susigerinime su vokiečiais katalikais, susiartinime su italais, ispanais ir kitų tautų katalikais.

Vėl ar nedyvai, kad katalikų tautų solidarumas nuo seniai nesusidarė.

Seniau krikščionys skaldėsi del dogmų klausimų. Dėl to atsirado rytinių apeigų Bažnyčia ir protestantizmas.

Dabar Katalikus skaldo ne del dogmų nesutikimai. Dabar juos skaldo politiniai ir tautiniai nesutarimai. — **P. Jakutis.**

Tūkstantis kelių veda paklydiman, o tieson — tik vienas.

ESTIJA ŠIMTMEČIŲ BĖGYJE YRA ŠUKURUSI TURTINGĄ KULTURĄ

Gyveno Ten Jau Prieš 3,000 Metų

Jau virš 3,000 metų estų protėvių gyventa dabartinėje jos teritorijoje, taigi, jie kartu su lietuvių ir latvių protėviais yra pirmieji mums žinomi Pabaltijo gyventojai. Jei jau kalbėti apie istorinę teisę į Pabaltijo kraštus, tai ji išpuola tik minėtoms tautoms.

Šių dienų Estija su ryškiai nustatytomis geografinėmis sienomis rytuose — Peipuso ežeru ir Narvos upe — jau nuo ankstyvųjų priešistorinių laikų, jaunesniojo akmens amžiaus, sudaro atskirą savarankišką kultūrinę sritį. Estija, kaip ir Lietuva su Latvija, kultūriniai niekada nepriklausė rytams. Jos aktyvusis kontaktas jau nuo ankstyvų laikų buvo pietuose su kaimyninėmis tautomis, latviais, lietuviais ir prūsais, o vakaruose su švedais. Didžiulė rusų žemuma niekada nėra buvusi kultūros židiniu Pabaltijo tautoms, o tik antraeilis kraštas ekonominei politikai.

Tryliktame šimtmetyje Estija sudarė iš autonominių sričių dar gana palaidą sąjungą. Nežiūrint tos administratyvinės decentralizacijos, estų kova su vokiečių ordinu buvo ilga, atkakli ir garbinga. Tik po 20 metų aitrių kovų pavyko estams smogti gerą smūgį įvairiems tuolaikiniams priešams.

Laisvės ir nepriklausomybės tradicija tautoje buvo tokia stipri, jog ji daugiau kaip po šimto metų — ankstyvaisiais viduramžiais 1343-45 m. — išsiliejo kruvinu sukilimu. 1227-1561 m. Estija ir dabartinė Latvija buvo vokiečių kolonizatorių ir ordeno riterių buvo padaryta ordeno valstybe. Nors pačių estų politinis vaidmuo savame krašte, palyginti jį su ankstyvesniais laikais, ir nuseko, bet vidiniai negalima vadinti tos ordino valstybės atskira vokiečių provincija, kaip kad klaidingai kaikur ligi šiol buvo manyta. Ordeno valstybė buvo, palyginti, savarankiška, kurioje vietinės tautos, estai ir latviai, ir toliau vaidino svarbiausią vaidmenį. Kaip paskutiniai istoriniai tyrimai rodo, ką ir medžiaginė viduramžių kultūra Pabaltyje patvirtino, kad nei estų, nei latvių ūkininkai ordino valstybėje buvo laisvi ir gyveno, palyginti, gana gerai.

Ordino valstybei žlugus 1560-1561, dabartinės Estijos ir Latvijos provincijos savo visumoje neatiteko kaipo atskiros provincijos tuolaikiniams galybės faktoriams, Švedijai ir Lietuvos-Lenkijos valstybei, bet daugiau ar mažiau buvo savarankiški valstybiniai vienetai — hercogystės Estija ir Kuršiai (Kurliandija). Net ir inkorporuojant į Rusiją 1721 m pasiliko šie Pabaltijo kraštai autonominiai krašto valstybėje ir tokie pasilikę net iki rusifikacijos periodo 19 amžiaus pabaigoje.

Dabartiniai Vokiečių Bažnyčios Vargai

Ką Tas Parodo?

Amerikoje dabar vieši Berlyno kardinolas von Preysing. Be kito ko jis skelbia, kad del karo jo parapijonai iškriko, pasipildė pabėgėliais iš kitų kraštų. O kunigų jų aprūpinimui nesą užtektinai. Be to kunigams reikia atlikti tolimas keliones, kad pasiekti išblaškytus žmones. Kunigai tas keliones atlikdavo dviračiais. Bet dviračių gumos nusidėvėjo, o naujų nesą už ką pirkti.

Panašios bėdos esančios ir kitose Vokietijos dalyse.

Ką tas parodo? A ne tą, kad jų likimas ir jų darbas visai ne galvoje jų laimingiems konfratrams Amerikoje?

Genys margas, žmogaus gyvenimas dar margesnis.

Žurnalas "Free Europe" Pakeitė Savo Vardą

Karo metu Londone pradėtas leisti visuomeninis politinis žurnalas, kurs vadinosi "Free Europe" dabar pakeitė savo vardą ir vadinsis "Soundings".

Dėl to laikraščio vardo pakeitimo leidėjai labai įdomiai paaiškino:

"Turim pastebėti, kad "Laisvosios Europos" vardas laikraščiui nebetinka, nes labai didelė Europos dalis yra kontroliuojama komunistų arba komunistų pakalikų."

Atsisakė Priimti Čechų Kvietimą

Čechoslovakijos valdžia pakvietė tris žymius Amerikos rašytojus: Hemingway, Dos Pasos ir Sinclair Lewis aplankyti tą šalį. Bet visi tie rašytojai mandagiai atsisakė vykti.

Garsioji merginų kolonija — Bryn Mawr yra Pennsylvanijoj.

MODERNIŠKAI ĮRENGTA
Fotografavimo Studija
Visų Rušių Nuotraukos

W. J. STANKUNAS
FOTOGRAFAS
3315 So. Halsted Street
Tel. YARds 1546

Monarch Liquor Co.

N. KANTER, Sav.
Specialėmis Kainomis
Čia Galite Gauti Degtinės, Brundės, Rum, Gin, Vyno Kordialų Įvairiausių Rūšių.
3529 So. Halsted St.
Phone YARds 6054

LAIDOTUVIŲ DIREKTORIUS
John F. Eudeikis
SENIAUSIA IR DIDŽIAUSIA LAIDOTUVIŲ ĮSTAIGA
AMBULANCE
DIENĄ IR NAKTĮ
Visi Tel. Yards 1741-1742
4605-07 So. Hermitage Ave.
4330-34 S. California Ave.
Tel. LAFayette 0727
DYKAI Koplyčios visose Chicagos dalyse

Radio Programas nuo 8:00 iki 8:30 Pirmadienio ir Ketvirtadienio Vakare iš stoties WGES (1390), su Povilu Šaltiniaru

Phone Virginia 9617
FRANK'S TAVERN
JAUKI UŽEIGA
FRANK BASTIS
ir
AL. SIDEIKAS
Savininkai
4163 S. Halsted St.
Tautiečiai Kviečiami Apsilankyt

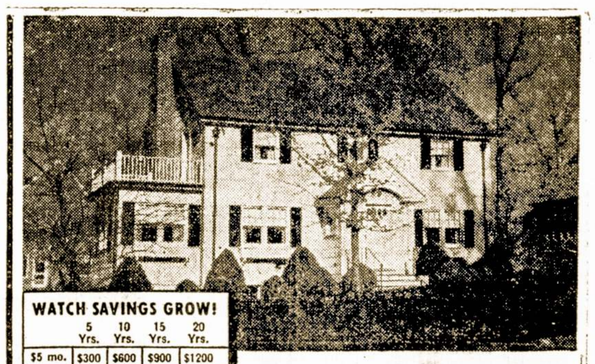
WATCH SAVINGS GROW!

	5 Yrs.	10 Yrs.	15 Yrs.	20 Yrs.
$5 mo.	$300	$600	$900	$1200
10 mo.	600	1200	1800	2400
25 mo.	1500	3000	4500	6000
50 mo.	3000	6000	9000	12000

Plus Earnings Paid on Savings

FOR THAT HOME ALL YOUR OWN

You'll Need Money For the Down Payment—

Many ambitious couples are saving here to become future home-owners, soon as they've accumulated the down payment needed. Any convenient amount opens your insured savings account at this Association. The chart will show you how much you need to save.

KEISTUTO SAVINGS And Loan Association
3236 So. Halsted St. – Chicago, Ill.
JOS. M. MOZERIS, SEC'Y
SAVE WITH A PURPOSE – SAVE ON A PLAN

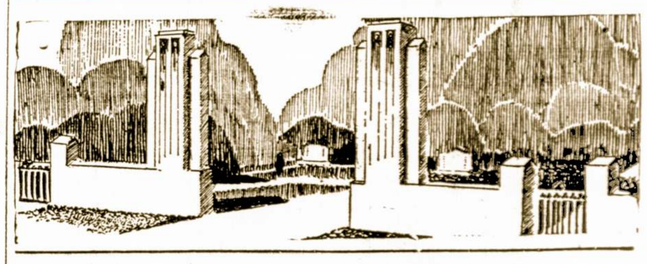
LAIDOTUVIU DIREKTORIAI
— NARIAI —
CHICAGOS IR CICEROS LIETUVIŲ LAIDOTUVIŲ DIREKTORIŲ ASSOCIACIJOS
Ambulancų Patarnavimas Dieną ir Naktį
Turime Koplyčias Visose Miesto Dalyse

LACHAWICZ IR SUNUS
Phones: Canal 2515 Comm. 5765 Pullman 1270
2314 West 23rd Place 10756 So. Michigan Ave.

A. M. PHILLIPS
3307 So. Litūanica Ave. Phone Yards 4908

J. J. ZOLP
1646 West 46th Street Phone Yards 0781-0782

P. J. RIDIKAS
3354 So. Halsted Street SKYRIUS 710 W. 18th St.
VISI TELEFONAI: YARds 1419

J. LULEVIČIUS
4348 So. California Ave. Phone Lafayette 3572

MAŽEIKA ir EVANS (Evanauskas)
3319 So. Lituanica Ave. Phone Yards 1138

LEONARD F. BUKAUSKAS
10821 S. Michigan Ave. Phone Pullman 9661

Chicagoje

Palaidojo Žinomą Town of Lake Biznierių Raymondą Gapševičių

Po dviejų dienų ligos staiga pasimirė gerai žinomas Town of Lake biznierius Raymond Gapševičius, palyginamai jauname amžiuje. Jis buvo savininkas Atlas Fuel & Coal Co., 4923 S. Paulina St.

Nors čia gimęs, jis palaikė ryšus su lietuviais, dalyvaudamas jų parengimuose ir aukaudamas labdarybės tikslams.

Dr. A. Šabonienė Pradės Dirbti Ligoninėje

Nelabai seniai atvykusi iš tremtinių stovyklos Vokietijoje, Dr. A. Šabonienė pradžioje balandžio mėnesio įstos į Jackson Park ligoninę. Ji taipgi ruošiasi prisidėti prie mūsų visuomeniškos veiklos.

Don Varnas Post Taiso Savo Naujas Patalpas

Lietuvių veteranų Don Varnas 986 Postas skubinasi įrengti neseniai įsigytas patalpas, 6816 S. Western Ave. Visą remontavimo darbą atlieka patys posto nariai. Bus įtaisytas moderniškas "sklepas", o pirmame aukšte saliukė susirinkimams ir pramogoms.

Kai visas darbas bus užbaigtas, tai postas surengs iškilmingas įkurtuves kada nors po Velykų.

Smagi SLA. 217 Kuopos Pramoga

Šį sekmadienį, kovo 16 dieną įvyksta SLA. 217 kuopos pramoga, Hollywood Inn, 2417 W. 47th St. Visi kviečiami atsilankyti, nes bus įvairių pasilinksminimų ir užkandžių. Pradžia 4 val.. popiet.

Laiškas Iš Lietuvos Pasako Šį Bei Tą

Vienas Chicagos lietuvis neseniai gavo laišką iš Lietuvos Rašėjas gyvena mieste ir primena, jog sienos yra šaltos, o temperatūra lauke amerikoniškai matuojant buvo 20 laipsnių žemiau zero. Sugriautų namų nėra kam atstatyti. Toliau sakoma: "Atvykėliams, vailokuotiems žmonėms mūsų klima tas nepatinka. Mums tai gerai. Savam kraštely visgi smagiau."

Liet. Republikonai

Iškilminga Vakarienė Susipažinti Su Kandidatais

Pagerbimui būsimo Chicagos Mayoro Russell W. Root, kandidato į City Clerk Thomas M. Daly ir kandidato į City Treasurer Stanley R. Pulaski, Root for Mayor Komiteto, All American Grupė, ruošia iškilmingą vakarienę su kalbomis ir muzikaline dalimi, Grand Ballroom patalpose, Palmer House, sekmadienį, kovo mėn.16 d., 6 val. vakare.

Svarbiausias bankieto kalbėtojas bus garbės svečias Illinois valstybės Gubernatorius gerb. Dwight H. Green. Tad nepatingėkit, ateikit arčiau susipažinti su savo gubernatorium ir paklausyti jo įdomios kalbos.

Tarp kalbų išgirsite ne vien tik lietuviškų dainų ir lietuviškos muzikos, bet taipat valgydami skanią vakarienę, galėsite palyginti mūsų dainų gražumą ir skambumą su kitų tautų sudainuotomis dainomis ir sugrota muzika.

Tad ilgai nedūmodami, šiandien pat, patelefonuokit All American Groups, Central 7802 arba "Sandaros" Redakcijai.

Tikieto kaina 6 doleriai.

All American Grupė, Lietuvių Skyrius.

Jų Gera Širdis Nebus Užmišta

Padėka Už Globojimą Chicagon Atvykus

Padėjusiems mums čia atvažiuoti, o paskui, daugiau kaip pusę metų savo namuose maloniai globojusiems bei supažindinusiems su Čikagos lietuvių visuomene ir parodžiusiems dau giau nuoširdumo ne tik kaip giminėms, bet ir kaip geriausiems draugams, nuoširdžiai dėkojame p. Onutei, Alfonsui ir Adolfui Kaulakiams ir G. Benešiūnienei.

Šie žmonės tikrai yra pavyzdžiu amerikiečių lietuvių, kurie visa širdimi padėjo ir padeda pabėgėliams - tremtiniams. Mes gi visa savo gyvenimą būsime dėkingi už šią pagalbą ir nepraleisime progos ir kitiems, patekusiems į vargą, savo ruožtu padėti. Būtų gražu, kad jų pavyzdys būtų paskatinimas ir kitiems lietuviams, kurių giminės ar draugai taip nekantriai laukia Vokietijoj ar Švedijoj su viltimi įvažiuoti į šį kraštą.

Su didele padėka

Dr. Juozas ir Giedra Gudauskai.

Padėka "Apšvietos" Draugijai

Lietuvių Moterų Draugijos "Apšvieta" Čikagoje valdybai ir narėms, motiniškai suprantančioms ir užjaučiančioms Vokietijoje besimokinančius našlaičius, tų našlaičių vardu dėkoju. Už 10 dolerių gautą auką Care siuntinys pasiųstas našlaičiams į Mergentheim lietuvių stovyklos gimnaziją.

— Dr. A. Šabanas.

TRUPINIAI

Advokatas, gindamas farmerio reikalavimus atlyginti už gaisro nuostolius, atsiliepė į jury:

"Prisaikinti teisėjai! Tame garde buvo 24 kiaulės; du syk daugiau negu jūsų čia yra..."

Anuo sykiu buvusi prezidentienė Rooseveltienė zurzėjo, kam buvo įleistas vokiečių protestantų garsusis pastorius Niemoeller, o dabar ji nepatenkinta, kam Amerikoje lankosi katalikų dignitaras Berlyno Kardinolas von Preysing.

Tikėjimo platinimo draugija Romoje paskelbė, kad praėjusiais 1946 metais, atsivertimų į katalikų tikėjimą buvo pusė miliono. Kiek buvo atsimetėlių nuo katalikų tikėjimo, tai, žinoma, neskelbiama. Tokių žinių ir nerenkama.

Papratimas piktesnis už prigimimą.

..Kaip Jie Šlovina..

Tai Laikai

Tai laikai, tai laikai,
Kokie jau atėjo,
Kad prusokai it špokai
Giedoti pradėjo.

Tu, Roseja, tu buvai
Kacapų gimtinė,
Mums mizaroms tu likai
Mylima tėvynė.

Tenai Stalinas saugiai
Šiandie viešpatauja
Ir su mekere ramiai
Tauteles žuklauja.

Tu, Staline, daug esi
Malonių padaręs,
Mūs tėvynę naikini —
Tikras geradaris.

Mesgi bimbos, vabalai
Čionai knisinėjam,
Dėdę Samą taip gudriai
Visur šnipinėjam.

Tu, Staline, tu brangus,
Tu mūsų dievaitis,
Žemė, rojus ir dangus,
Kipšo karalaitis.

Stalineli, kuomet tu
Hitlerį godojai,
Slapta dirbot vieni du
Su juo baliavojai.

Tu, Staline, tu žinai,
Kaip mes pataikavom
Ir jo naciškus batus,
Čiulpdami bučiavom.

Dabar mokam mes kitus
Naciais pavadinti,
Net ir brolius tremtinius
Tokiais pripažinti.

Tu, Staline, mus apgink
Nuo naciško vardo,
Mūsų garbę atgaivink,
Nes mums dirksnius ardo.

Mes atsimenam gerai,
Kaip sabotažavom
Ir Amerikos biauriai
Valdžią ignoravom.

Tu, Staline, mokinai,
Kaip čia riaušes kelti,
Kur tik tvirti pamatai,
Dinamitu skelti.

Kaip su Hitleriu tiktai
Santaika nutrūko,
Išgaravo kvepalai
Ir vodka nudūko.

Kad ne Dėdės šoviniai,
Būt pagriebęs velnias,
Būt Stalino amžinai
Nusinešęs kelnias.

Būt skandalas, negerai,
Kad taip atsitikę.
Be Stalino vabalai
Našlaičiais būt likę.

Būt Stalino skarmalai
Šakose kabėję
Jeigu Dėdės šoviniai
Nebūt jam padėję.

— Perkūnas.

New Yorko italai pasiryžo surinkti pusę miliono dolerių badaujantiems Italijoj.

Parduodama

Akordeonas "Capriole" 120 balsų. Kaina $185.00, 1422 South 49th Court, Cicero, Gudauskienė. Kreiptis rytais nuo 9 iki 11 val. (išskiriant trečiadienį) ir vakarais po 8 valandos.

Albinos Barber Shop

Mes specializuojamės veido ir plaukų masažavime, pagal moderniškų metodų. Kerpame plaukus vyrams, moterims ir vaikams. Ši įstaiga yra lietuviška. Patogi privažiuoti iš visų pusių.

ALBINA BARBER SHOP
7108 S. Halsted St.
Tel. Aberdeen 7846.

Geras Advokatas

— Kodėl toks nusiminęs?
— Grįžtu iš teismo.
— O ką ten veikei?
— Kaimyno šuo sukandžiojo mane.
— Tai tur būt šunies savininkas likosi nubaustas?
— Ne! Prešinga pusė turėjo gerą advokatą ir tas įrodė, jog aš bandžiau įkąsti šunį.

KIEKVIENĄ SEŠTADIENĮ

DANGIŠKA ŠVIESA
LIETUVIŲ KRIKŠČIONIŲ RADIJOS VALANDA

10:15 val. vak.—WGES (1390 k.)

Pagelbėkit Surasti Butą

Lietuvių šeima iš penkių suaugusių ješko 5-6 kambarių buto su centraliniu šildymu. Reikalinga iki balandžio 1 dienos. Nuomininkai sugyvenami ir turi geriausias rekomendacijas. Turintieji ar žinanti tuščią butą prašomi pašaukti Seeley 5876 po 6-tos val. vakare.

Dr. G. SERNER
LIETUVIS AKIŲ GYDYTOJAS
25 metų patyrimas

Tel. Yards 1829
Pritaiko Akinius
Kreivas Akis Ištaiso
Ofisas ir Akinių Dirbtuvė
3401 SO. HALSTED ST.
kampas 34th St.
Valandos nuo 10 iki 4, nuo 6 iki
Nedėlioj pagal sutartį.

P. CONRAD
FOTOGRAFAS
Mūsų Studija Gražiai ir Moderniškai Įrengta
420 WEST 63RD STREET
Tel. Englewood 5883-5840

Namų Taisytojas Kontraktorius
GEO. BORCHERTAS
Pertaiso Senus ir Stato Naujus Namus. Turi Pilną Apdraudą Savininkams ir Darbininkams.
10546 S. Artesian Av.
Tel. Cedarcrest 1739

Reikalingas A-1 DIRBANTIS CHEF

Del Naujo Northern Hotel ir Spa, kuris statomas. Atsidarys Gegužio 1. Bus atdaras ištisus metus. Rezortinėje Sekcijoje Šiauriniam Wisconsine.

The Northernaire Hotel & Spa
THREE LAKES, WISCONSIN

Pilno Laiko Clerks
Puikios Darbo Sąlygos.
Užtikrinta Ateitis.
Geras atlyginimas.
MERCHANTS MOTOR FREIGHT
2424 West Cermak Rd.

Operatoriai
Prie slip covers rakandams. Taipgi Cutters, vienos adatos mašinai. Aukštas atlyginimas. Pilną ar dalį laiko.
Roosevelt Slip Covers Co.
2904 W. Roosevelt Road
Van Buren 9245

DR. S. NAIKELIS
Tel. LAFayette 7020
GYDYTOJAS ir CHIRURGAS
Rezidencija ir Ofisas
3417 S. Halsted Street
VALANDOS:
Nuo 2 iki 4 ir 7 iki 9 vak.
Nedėliomis pagal Sutartį

DR. EMILY V. KRUKAS
GYDYTOJA IR CHIRURGAS
4146 Archer Avenue
Ofiso Tel. LAFayette 3210
Res. Tel. REPublic 0054
Jeigu Neatsiliepia — Šauk KEDzie 2868
VALANDOS:
Kas diena nuo 1 iki 3 val. po pietų ir nuo 6 iki 9 val. vakarais
Trečiadienio vakarais ir Sekmadieniais pagal Susitarimą

Phone Canal 6122
DR. S. BIEŽIS
GYDYTOJAS ir CHIRURGAS
2201 W. 22nd Street
CHICAGO, ILL
Ofiso valandos: nuo 1—3 ir 7—9
Seredomis ir Nedėl. pagal sutar
Rez. 6631 So. Californija Av
Telefonas Republic 7869

Phone Calumet 7858
DR. M. ZILVITIS
DENTISTAS
3246 S. Halsted Street

Dr. Margeris
3325 S. Halsted St.
Valandos: nuo 10 r. iki 2 po pietų ir nuo 6 iki 8 vakaro.
Šventadieniais tik susitarus
Phone YARds 7299

Tel. Pullman 1198 ir 8277
I. E. MAKARAS M. D.
GYDYTOJAS ir CHIRURGAS
10758 So. Michigan Ave.
ROSELAND-CHICAGO, ILL

YARds 2246
DR. C. Z. VEZELIS
DENTISTAS
4645 So. Ashland Ave.
arti 47th Street
Valandos nuo 9 iki 8 vakar.
Seredoj pagal sutartį.

YARds 4787
DR. STRIKOLIS
GYDYTOJAS ir CHIRURGAS
Ofisas: 4645 So. Ashland Ave.
Ofiso valandos:
Nuo 2 iki 4 ir nuo 6 iki 8 val
Ned., Serd. ir Subatos vakarais
Tik pagal sutartį
Namų Tel. Prospect 1930

Phone YARds 5921
Rez. Tel. KENwood 5107
DR. BERTASH
756 W. 35th Street
Cor. of 35th and Halsted Sts.
Ofiso valandos nuo 1-3; 6:30-8 v
20 Metų Patyrimo
VALANDOS: 6—8 val. vakare
Šeštadieniais visą dieną. Kito mis valandomis—pagal suturt

Tel. YARds 3146
VALANDOS: Nuo 11 iki 12, 2 iki 4 ir 7 iki 8
Pirmadieniais: 2 iki 4 ir 7 iki 9
Šventadieniais: 11 iki 12
Dr. V. A. Šimkus
GYDYTOJAS ir CHIRURGAS
ir Akinius Pritaiko
744 W. 35th Street

Victory 1522
DR. J. KULIS
Valandos:
9 iki 12 a.m.—6 iki 9 p.m.
LIETUVIS GYDYTOJAS IR CHIRURGAS
3259 So. Halsted St. Chicago

CLASSIFIED ADVERTISEMENTS

Phone Dearborn 1786

Typists ir Billers
Nuolatinis darbas. Labai geras atlyginimas. Puikios progos pakilti. Darbas air-conditioned name.
THE GLABMAN BROS.
900 W. Roosevelt Rd.
Hay. 1040-Klausk Mr. Marzek.

Clerks
Dalies Laiko Darbininkai.
Puikios Darbo Sąlygos.
Geras atlyginimas.
MERCHANTS MOTOR FREIGHT
2424 W. Cermak Road

BOOKKEEPER
Taipgi
TYPIST
Bendram Ofiso Darbui
Geras atlyginimas pradžiai.
Laikas ir pusė už overtime.
Nuolatinė vieta.
Kreipkis tuojaus.
Ferrara Candy Co.
2204 W. Taylor St.
Che. 5222

Pastovus Darbas
Orderių Departamente
Plumbing & Heating
Patyrimo Nereikia
Kreipkis
4425 S. Western

Reikalinga Tuojaus
2 SEKRETORĖS
1 STENOGRAFĖ
Nuolatinė Vieta.
Geras atlyginimas pradžiai.
Progos pakilti.
Puikios darbo sąlygos.
Rašyk — Paduodant
Kvalifikacijas.
Mr. James Cave
Ideal Industries, Inc.
Sycamore, Illinois

LINEN ROOM SORTERS AND COUNTERS
Reikalingos vidurinio amžiaus stiprios, sveikos moterys sortuoti ir skaityti skalbinius Linen Room.
6 dienų savaitė — $5.50 į dieną
Kreipkis į Employment Office
Congress Hotel
500 SOUTH MICHIGAN

PUIKIAUSIOS PROGOS
Engineers ir Design Draftmen
Aprubežiuotas skaičius nuolatinių vietų inžinieriams, patyrusiems prie structural, electrical, piping, presure vessel plant plant, layout ir design. Ilgiems laikams darbai ir progos pakilti.
Rašyk ar pašauk, duodant visas smulkmenas.
CHEMICAL PLANT DIV.
Blaw-Knox Construction Co.
P. O. Box 5087, Pittsburgh 6, Pa. Museum 1200
Užklausimai bus greit atsakyti.

Vyrai Del North Star Woolen Mill Co.
LOOM FIXER, AUTOMATIC LOOMS
Pradinis užmokesnis $1.24 į valandą.
Laikas ir pusė už virš 40 val. — 48 valandų savaitė.
Nuolatinis darbas ištisus metus. Kreipkis į Personel Office
109 – 6th Ave. So.
MINNEAPOLIS, MINN.

Užtikrinkit Savo Ateitį Tuojaus
Graduate Nurses
Tuojau Reikalauja generalinių slaugių.
8 valandų darbo diena — 6 dienų savaitė.
Tinkamas atlyginimas. — Periodinis pakėlimas.
Municipal Hospital
GRAND HAVEN, MICHIGAN
Telephone Grand Haven 200 arba
Miss Mason — Dearborn 2290

Reikalingi Vyrai
TUOJAUS
Prie Įvairių Užsiėmimų
Kaipo
Darbininkai
Geras Atlyginimas – Kreipkis Tuojaus
PRIE MR. DALTON
Box 35743