SANDARA

THE LEAGUE

LITHUANIAN NEWSPAPER

SANDARA
Published by the
Lithuanian National League
of America
Consisting of 100 Branches Located
in all Principal Cities of the
United States
Adv. Agency — [illegible]
840 W. 33rd St., Chicago, Ill.
Yards 4789

METAI XXXIII — PENKTADIENIS, LIEPOS-JULY 11 D., 1947 M. — No. 28

Gruožai

Rašo V. G.

IR TAS DRAUDŽIAMA SOVIETŲ MOTERIMS.

PREZ. TRUMANAS APIE PABALTIJĄ.

SINTETINIO MAISTO IŠRADIMAS.

Palaidojus Praną Bajorą, S. L. A. organas "Tėvynė" neteko uolaus ir nuoširdo vedėjo. Kas užims jo vietą, tuom tarpu sunku pasakyti. SLA. Pildomos Tarybos suvažiavimas įvyks tik rugpiūčio mėnesyje, o laikinai tą darbą atliks dirbantieji susivienijimo centre žmonės, pasikviesdami ką nors iš pašalies.

— o —

Buvęs Kanados karinis atašė Maskvoje įsimylėjo i vieną rusę ir ją vedė. Kai jos vyrui reikėjo grįžti namo, tai Sovietų valdžia atsisakė ją išleisti. Delko neišleidžia, paaiškino patsai Andrej Višinsky, užsienio viceministeris.

Girdi, kiekvienos rusės pareiga yra gimdyti vaikus Sovietams, bet ne kitoms šalims. Ištekančios už svetimšalių rusės ješko tik lengvesnio gyvenimo ir išvykusios į užsienį perdaug plepa.

Matyt, jog ir bolševikai užsikrėtė hitleriška rasės grynumo teorija.

— o —

Pasirodo, jog lošti pinoklį arba "bridžių" yra pavojinga sveikatai, nes įsikarščiavusį gali parblokšti apoplekcija. Bet kortauti iš pinigų, anot Dr. R. S. Berghoff, esą dar pavojingiau. Laimi ar pralaimi, sugrįžęs namo ir atsigulęs,negali užmigti. Vartais nuo vieno šono ant kito ir kai atsikeli, tai jautiesi kaip sumuštas. O tokis nuovargis kenkia širdžiai.

Galimas daiktas, jog atsiras ir tokių ekspertų, kurie tvirtins, jog ir valgymas yra kenksmingas, todėl ir nuo jo reikia susilaikyti.

— o —

Lenkė Wanda Dubienska kadaise buvo teniso čempionė Europoje. Kai Hitleris okupavo Lenkiją, tai ji buvo paimta tarnyboje ir dirbo privatinėje Hitlerio raštinėje. Dabar varšuviečiai ją pagavo ir nuteisė trims metams kalėjimo. O bolševikai, kurie pirmiau tarnavo nazių Gestapo įstaigose, dabar užima garbingas vietas raudonų kvislingų policijoje Lenkijoj.

— o —

Neseniai bolševikų spauda paskelbė, jog: "Penkmečio pabaigoje Lietuvos tabako fabrikai pagamins 4 milionus papirosų per metus — beveik du kartu daugiau, negu prieš karą..."

Taip, bet kas tą tabaką rūkys? Greičiausiai tik Stalino pypkė!

— o —

Prezidentas Trumanas, ragindamas įleisti į Ameriką esančius Vokietijoje karo tremtinius, priminė jog tarpe jų yra nemažai kilusių iš "Šiaurinės Pabalčio srities", Lenkijos ir Rusiškos Ukrainos.

Man krito į akį žodis "sritis" — area. Prez. Trumanas tyčia ar netyčia, nepasakė apie tremtinių kilmę iš Baltijos valstybių arba kraštų; jis pavartojo geografišką terminą "sritis", tartum vengdamas įsipainioti į politiką. Gal būt tas viskas neturi praktiškos reikšmės, bet mano akys pastebėjo mažą netikslumą.

— o —

Neseniai man teko kalbėtis su vienu Anglijos parlamento nariu. Jis pareiškė, jog jeigu būtų užtektinai pasažierinių laivų, tai iš Anglijos į kitas šalis išvyktų apie 10 milionų žmonių. Jie keliautų į Kanadą, Australiją ar Naują Zelandiją, nes gyvenimas senoje tėvynėje yra labai sunkus, o ateitis nieko gero nežada.

Iš to jau galite suprasti delko Anglija, pagaliau, nusitarė įsileisti tremtinius iš savo zonos Vokietijoj. Tie žmonės, matę daug vargo, lengviau pakels susidariusias sunkenybes ir užims pabėgusių vietas.

— o —

Jeigu tikėti pranešimams, tai Harvardo universiteto profesorius Robert Woodward išrado naują dalyką, kuris savo garsumu gali konkuruoti su atomine bomba. Jo išradimas yra dirbtinas "baltimas", kuris sudaro pamatinę maisto vertę kiaušinyje, piene, mėsoj. Tuo būdu atsiranda galimybė parūpinti sintetinį maistą, apie kurį buvo svajota ištisais amžiais.

Tas pats mokslininkas 1944 metais išrado sintetinį chininą ir dirbtiną šilką. Taigi, bent jo darbai prisidės prie pagerinimo žmonių buvio ir gyvybės, o ne vien prie sunaikinimo.

Pasitarimai Baltajam Name Tremtiniu Isileidimo Reikale

Komunistiška Dorovė Ant Popierio Ir Gyvenime

Okupuotoje Lietuvoje leidžiamas laikraštis "Bolševikų Keliais" aiškina kas yra komunistiška dorovė. Ir štai ji:

"Dorovė yra tas, kas tarnauja tam, kad būtų sugriauta eksplotacinė visuomenė, ir vienija visus darbo žmones aplink proletariatą, kuriantį naują komunistų visuomenę. Neapykanta prispaudėjams ir pavergėjams, meilė šaliai gražiąjai, laisva meilė darbui, naujas nepertraukiamas veržimasis pirmyn, draugiška, savitarpinė pagelba — štai tie įstabūs, moraliai savumai."

Tur būt kas nors juokomis parašė bolševikams šiuos "prisakymus". Juose kalbama apie neapykantą prispaudėjams ir pavergėjams, kuriais yra ne kas kitas, kaip patys komunistai. Reiškia, jie nuplaka patys save.

Bažnytinė Sekta Buvo Komunistų Tarnyboje

Washingtonas. — Kongreso komisija, tyrinėdama taip vadinamą Anti-Fašistinį Komitetą, iškėlė aikštėn gana įdomių dalykų. Pasirodo, jog tas komitetas rūpinosi atvežimu komunistų į Ameriką ir šioj srity jam gelbsti viena religinė grupė — unitarionai. Pastarieji "garantuodavo", jog importuojamas komunistas yra demokratinių įsitikinimų.

To anti-fašistinio komiteto nariams, kurių yra 16, dabar gręsia 3 metų kalėjimas ir $10,000 pabaudos.

Parking Problem

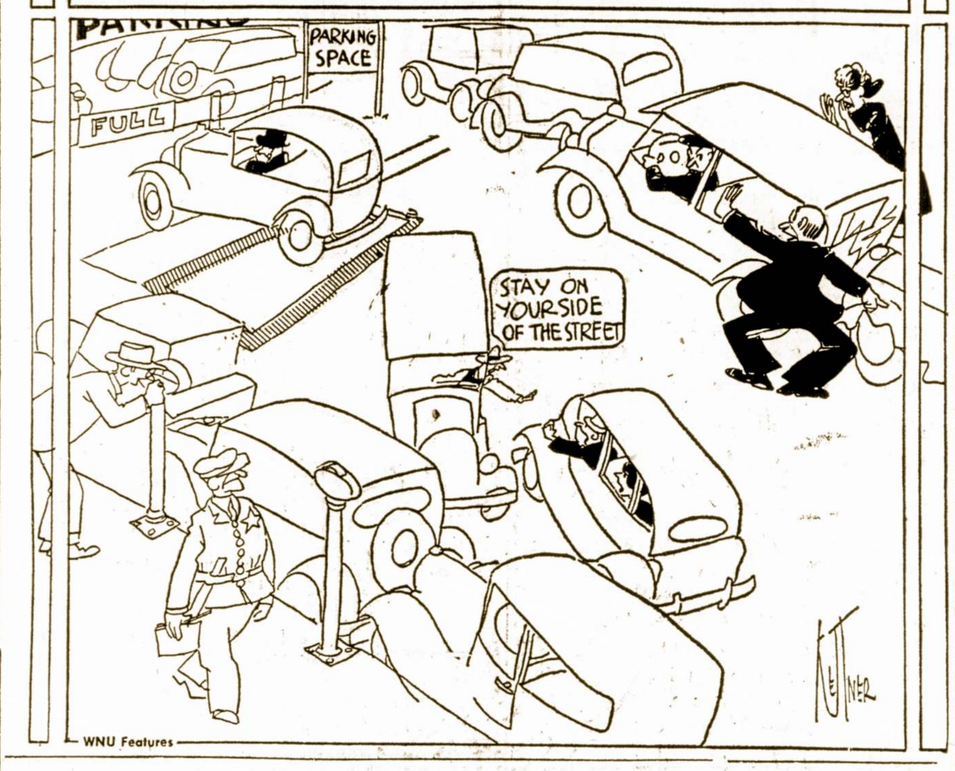

Misionieriai Bando Atversti Japonus į Krikščionybę

Dabartiniu laiku katalikiški ir protestoniški misionieriai būriais traukia į Japoniją įkalbėti ciesoriui ir įtakingiems to krašto žmonėms priimti krikščionybę. Kiekvienas misionierius siūlo savąją religiją. Vėliausi pranešimai sako, jog ciesorius yra linkęs priimtę katalikybę ir giliai ją studijuoja. Gen. MacArthur taipgi remia šį sumanymą. Pasak jo, krikščioniška Japonija būtų žiburys visai Azijai.

VATIKANAS MANEVRUOJA NORINT IŠVENGTI "DIDESNĖS BLOGYBĖS"

Vatikano Politika Eina Kompromiso Keliu

Prisitaiko Prie Aplinkybių, Kad Išvengti "Didesnių Blogybių"

Dar nelabai seniai Vatikano sluoksniai įspėjo Sovietų Rusiją ir Jungtines Valstijas, jog dabartinis įtempimas gali privesti prie naujos katostrofos. Kai kam atrodo keista, kad popiežius pastato Ameriką ant tos pat platformės su Rusija ir abejoms grąso pirštu už blogą intenciją arba elgesį. Tuom tarpu visi žinome, kad šios šalies politika skiriasi nuo sovietiškos politikos kaip diena nuo nakties.

Atrodo, jog Vatikanas nori būti bešališku ir vengia įžeisti Kremliaus režimą. Kodėl taip yra, dalinai paaiškina Dubline, Airijoj, išeinąs katalikų savaitraštis "The Bell". Pasak jo, Vatikano politika yra paremta "moralinėm vertybėm", kurios stovi aukščiau tautinių arba valstybinių interesų.

Turėdamas tą omenyje, Vatikanas nori palaikyti gerus santykius ir su tais, kuriuos kiti smerkia. Kai 1938 metais Hitleris užgrobė Čechoslovakiją, Vatikanas pripažino "įvykusį faktą" ir greitai prisitaikė prie naujų aplinkybių. Kuomet Hitleris užgrobė Lenkiją, tai Vatikanas paskyrė vakarinei Lenkijai vokietį kardinolą, tikėdamas tuomi geriau apsaugoti katalikybės interesus.

Panašiai dabar yra ir tose šalyse, kurias okupavo Sovietai. Vatikanas nepasmerkė nė sovietiško imperializmo, nė raudonojo teroro. Toks pasmerkimas, Vatikano nuomone, sukeltų didesnį terorą ir bažnyčių naikinimą.

Taip yra aiškinamas Apastališko Sosto nusistatymas šiais neramiais laikais. Ar jis yra teisingas, ar ne, tai kitas klausimas.

Los Angeles Lietuviai Vaišino Žymią Musų Dainininkę Polyną Stoškiutę

Glendale, Cal Tapo Pagerbta Oper. Dain. Polyna Stoška

Tik ka pradėjęs organizuotis Lietuvių Moterų Klubas, birželio 26 d. pp. Harry Waitek — Vaitiekūnų namuose, 1335 Carman Drive, Glendale, suruošė puikias vaišes priėmimui operos dainininkės p-lės Polynos Stoškiūtės, kuri jau trečia savaitė kaip lošia Queen Anne veikale — "The Three Musketeers", Philharmonic Auditorium, Los Angeles, Cal.

Taigi, mes čia turėjome malonumą sutikti ne tik mūsų gerbiamą dainininkę, bet ir jos simpatingą mamytę Petronėlę Stoškienę, kuri važinėja kartu su dukrele Polyna

Apart viešnių bankiete dalyvavo vietinės veikėjos: Sophie Waitek, Stella Batkus, Adelė Nausiedas, Ona Pucetaitė, Ona Račkienė, Irine Vidžiunienė, Ona Karpius, Nellie Zuonis, Mary Aftukas, Mrs, Prue, Alice Shillim, Mary Jagmin, Adelė Žeimis ir Mrs. Katz. Šiame pokilyje, kaipo garbės viešnia dalyvavo ir mūsų vietinė operos dainininkė Helen Bartush-Swaggert.

Tolimos viešnios, Polynos Stoška pagerbimui, mes įteikėme gražų orchid corsage ir kortą su visų dalyvių parašais.

Nemažai vietinių lietuvių lankėsi pamatyti veikalą "The Three Musketeers" Philharmonic Auditorium ir išgirdo bei pasigerėjo nepaprastai gražiu p-lės Stoškiutės dainavimu ir lošimu.. Tikrai mes lietuviai turime kuom pasidžiaugti, matant mūsų lietuvaites užimant taip svarbias roles meno srity. Vietinė spauda gražiai apie jas aprašė.

Bevažinėdama su operomis ir radio programų pildymais, p-lė Stoška žadėjo dar kartą šią vasarą apsilankyti Pacifiko pakrantėje. Lauksime.

— Ona Račkienė.

Kongressman Fellows Siulo Pagerinti Tremtinių Bilių

Kiek Yra Svetimkalbių Laikraščių Amerikoje

Lietuviai Randasi Net 12-toje Vietoje

Pirmą kartą bėgyje 200 metų, vokiečių spauda Suv. Valstijose, buvusi pirmoje vietoje — atsidūrė antroje. Pirmas laikraštis, svetimoje kalboje pasirodė Germantown, Penn. 1739 m. Pagal statistiką Common Council for American Unity išleistą, ispanų laikraščiai — 130 — yra pirmoj vietoj.

Statistikos padengia 1,010 svetimų kalbų laikraščių Suv. Valstijose, arba 5.6% visų — 17,831 laikraščių ir kitokių leidinių čia išleistų 1946 m. Pagal kalbą šie 1,010 leidiniai padalinti sekamai:

Ispanų kalba	130
Vokiečių	115
Italų	102
Lenkų	79
Žydų	56
Vengrų	54
Čechų	52
Prancūzų	43
Švedų	42
Norvegų	33
Slovakų	31
LIETUVIŲ	28

Kitų tautinių grupių yra sekančiai: graikų — 26, portugalų — 23, suomių — 20, armenų — 17 danų — 17, rusų — 17, ukrainiečių — 15, chinų — 14, hebrew — 14, kroatų — 13, arabų — 12, Karpato-rusų — 12, slovėnų — 12, olandų — 9, japonų — 9, rumunų — 6, bulgarų — 4, serbų — 4, albanų — 2, estų — 2, latvių — 2, Welshų — 2, esperanto — 1, flemish — 1, korejų — 1, Ladino — 1 ir Wendish — 1.

Siulo Įleisti Tremtinius Be Jokių "Pirmenybių"

Pasmerkia Neteisingą Padalinimą į Grupes

Washington. — Atstovas Fellows, kuris yra pirmininkas judiciary sub-committee, pavadino "žiauriu" tą punktą tremtinių įsileidimo biliuje, kuris reikalauja, kad pirmenybė įvažiuoti į šią šalį būtų suteikta tiems tremtiniams, kurie turi giminių Jungtinėse Valstijose, arba kurie gali gauti "affidavitų".

Atstovas Fellows įrodinėjo, jog toks patvarkymas nuskriaustų tas grupes, kurios mažiau turi Amerikoje giminių arba finansinių išteklių.

Iki šiam laikui atstovas Fellows, rep. iš Maine, nebuvo pareiškęs savo nuomonės Strattono biliaus klausime. Dabar pasirodo, jog jis ne tik pritaria, bet nori jį dar pagerinti.

Pasitarimai Baltąjam Name Pirmadienyje

Šį pirmadienį prez. Trumanas konferuos Baltąjam Name su šešiais žymesniais demokratais ir šešiais įtakingais republikonais, Kongreso nariais, reikale priėmimo tremtinių biliaus ir taip pat Marshallo plano. Prez. Trumanas bandys gauti abiejų partijų paramą vienam ir antram dalykui.

Anglija Irgi Turi Vargo Su Angliakasiais

Darbiečių valdžiai perėmus anglių kasyklas atsirado naujos bėdos. Mainieriai dirba tik penkias dienas ir labai išlėto, streikuodami kada jiems patinka. Valdžia grąsina imti nagan tinginiaujančius.

ŠVEDIJA STIPRINA SAVO ARMIJĄ ATREMTI NUJAUČIAMĄ PUOLIMĄ

Gen. Jung Paskelbė Apsigynimo Planą

Švedija Galinti Pastatyti 650,000 Kareivių

Aštrėjant konfliktui tarpe vakarinių valstybių ir Sovietų Rusijos, Švedija pradėjo skubiai ruoštis apgynimui savo krašto nuo galimos maskolių atakos. Gen. Jung, vyriausias švedų pajėgų vadas, paskelbė savo planą ir pasiūlymus. Jo nuomone, reikalinga padauginti kautynės orlaivių skaičių. Sunkieji bomberiai Švedijai nėra būtini, nes gali greitai gauti iš Anglijos ir Amerikos.

Pasak gen. Jung, Švedija greitomis pastatytų į mūšių lauką 650,000 gerai išlavintų ir apginkluotų kareivių. Apsigynimo tikslams valdžia turintį skirti kasmet 34,000,000 dolerių.

Šie visi apsaugos planai gerokai nervuoja Sovietų Rusiją, kuri negali pakęsti jokio kaimyno, priešinančio Stalino valiai. Sovietų valdžios organas "Pravda" neseniai įdėjo vieno generolo straipsnį, kuris smerkia Švediją už tuos karinius pasiruošimus. Anot to generolo: "Švedijai negręsia joks pavojus iš Rusijos pusės".

Bet šiandiena jau niekas nebetiki diktatorių užtikrinimams. Hitleris irgi daug kam žadėjo "saugumą", bet apsisukęs užpuolė ir sunaikino.

Dramblys suėda į dieną 125 svarus šieno, 7 svarus avižų ir išgeria 50 galinų vandens.

SANDARA

THE LEAGUE

LITHUANIAN NEWSPAPER

LITHUANIAN WEEKLY NEWSP9PER
Published Every Friday by the
LITHUANIAN NATIONAL LEAGUE of AMERICA
General Office:
840 West 33rdrd St., Chicago Telephone YARds 4789

SUBSCRIFBTION RATES:
In The United States per year $3.00
In Canada and All Foreign Countries per year $4.00

Entered as second class metter OCTOBER 25th, 1929, at the Post Office at Chicago, Illinois, under the ACT of MARCH 3, 1879.

Sandara yra Savaitinis Laikraštis, ledžiamas kas Šeštadienis
Sandara yra Organas Amerikos Lietuvių Tautinės Sandaros.
840 West 33rd St., Chicago, Illinois
UŽSAKYMŲ KAINA:
Suvienytose Valstijose metams $3.00
Užsienyje metams $4.00

Sunyksta Atimtas Iš Lietuvių Turtas

Pati bolševikų spauda ima murmėti apie tai, prie ko privedė jų plėšikavimai Lietuvoje. Pav. Vilniuje išeinanti "Tiesa" iškėlė aikštėn sekantį faktą:

"...Vykdant tarybinį žemės įstatymą Kupiškio apskrity, Skapiškio valščiuje iš buožių ir vokiečių bernų buvo atimta 1.800,56 ha žemės su trobesiais, 31 darbinis arklys, 11 kumeliukų, 83 stambūs raguočiai, 22 veršiai, 80 avių, 42 kiaulės ir nemažas skaičius įvairaus žemės ūkio inventoriaus.

Pirmiausia iš buožių paimtas inventorius nebuvo įkainuotas. Valstiečiai nežinodami kainos, negali valstybei sumokėti už gautąjį inventorių.

Be to, pažiūrėjus paimto iš buožių turto paskirstymo aktus, pasigendama 10 arklių, 9 kumeliukų, 8 raguočių, 33 avių, 20 kiaulių, o žemės fonde tebėra neišdalintos 434 ha žemės.

Kur šis turtas? To nežino niekas: nei valsčiaus, nei apskrities vadovai."

Bereikalo čia sakoma, jog niekas nežino kur tas turtas dingo. Jis suplaukė į komunistų partijos pareigūnų kišenius.

Rusija Muštruoja Savo Satelitus

Pastaruoju laiku Maskva sparčiai lipdo į krūvą okupuotas šalis. Pirmiausiai stiprinama komunistų įtaka valdžiose ir naikinama opozicija. Areštai tęsiasi Vengrijoj, Rumunijoj, Bulgarijoj, Lenkijoj ir Baltijos kraštuose. Požemiai, partizaniški judėjimai smaugiami visu griežtumu.

Visų satalitų gelžkeliai perdirbami ant rusiško kurpalio. Bėgiai yra platinami, kad rusiški traukiniai galėtų važiuoti be perkrovimo. Tas pagreitins armijų aprūpinimą ištikus karui. Neseniai Bulgarijos sostinėje Sofijoje įvyko karo vadų pasitarimas. Tuose pasitarimuose dalyvavo satelitų generalinio štabo viršininkai. Kiekvienam buvo duotos instrukcijos paskubinti pasiruošimus ir perauklėti karius "Naujoje dvasioje".

Prieš ką gi ruošiasi sovietiška koalicija? Atrodo, jog Stalinas yra nusistatęs įvykinti Europoje savo planus karinės jėgos pagelba.

Kaip Jie Įvertina Musų Pastangas

Švedijoj išeinąs žurnalas "Pragiedruliai" sekančiai aprašo Amerikos lietuvių rolę Lietuvos gelbėjimo akcijoje:

"Nereikia, rodos aiškinti, kad šiuo sunkiu lietuvių tautai laikotarpiu Amerikos lietuvių vaidmuo Lietuvos reikaluose yra ypatingai svarbus. Tie du trečdaliai lietuvių tautos, kurie pavirto raudonojo imperializmo auka per antrąją sovietų okupaciją, kruvino bolševikų bato prispausti, desperatiškai kovoja už savo gyvybę. Jie atskirti geležine rusų uždanga nuo viso pasaulio, Jie neturi net galimumo patys apeliuoti į pasaulio opiniją prieš žiaurų Lietuvių tautos naikinimą, kuri yra užsimojęs okupantai.

Taip pat sunkioje buklėje randasi dešimtys tūkstančių lietuvių tremtinių, išblaškytų šiandien po visą pasaulį. Ir jiems dažniausia tenka sukaupti visas savo jėgas tik tam, kad apsirūpinti reikalingu gyvybei palaikyti duonos kąsniu. Tik tas lietuvių tautos trečdalis, kuris dar prieš antrąjį pasaulinį karą buvo atsikėlęs į Jungtines Amerikos Valstijas, kuris čia anksčiau susikūrė pakenčiamas gyvenimo sąlygas, turi fizinį galimumą rūpintis Lietuvos reikalais, kelti balsą už Lietuvos laisvę.

Gyvendami laisvoje demokratinėje šalyje, Amerikos lietuviai nėra savo tautinėje veikloje suvaržyti. Priešingai, būdami Amerikos piliečiais ir bendradarbiaudami su kitomis tautinėmis tų pilieičų grupėmis, jie sudaro impozantinę rinkikų masę, kuri gali turėti įtakos tiek vietinėi — atskirų valstijų — tiek centrinei J. A. V. vyriausybei. O tikslas, dėl kurio Amerikos lietuviams šį kartą reikia veikti, yra kilnus, taip neabejotinai išplaukia iš demokratinių šalies pažiūrų ir tradicijų, kad Amerikos lietuviai turi, galima sakyti, labai palankią savo veikimui dirvą.

Juk Lietuvos laisvei yra priešingi tik Maskvos agentai — komunistai. Bet kai Amerikos visuomenė arčiau susipažino su bolševizmu, ji stoja prieš jį į atvirą kovą! Tad talkininkų, kovojančių už Lietuvos ir kitų raudonojo imperializmo pavergtų tautų laisvę eilės Amerikoje smarkiai auga. Amerikos lietuviai, kaip kovos prieš bolševizmą pioneriai šitame kontinente, pradeda įgyti jau tam tikrą aureolę Amerikos visuomenėje, nusigrežusioje nuo komunizmo. Taigi, Amerikos lietuviams belieka tik tinkamai įjungti Lietuvos reikalą į tuos šūkius, kuriuos demokratinė Amerikos visuomenė iškelia šiandie kovoje prieš bolševizmą.

Amerikos lietuviai tai supranta, jie išnaudoja kiekvieną progą Lietuvos reikalui kelti. Jau deda pastangas, kad lietuvių tautos tragedija kaip nors būtų palengvinta. Tuo tikslu yra šaukiami lietuvių suvažiavimai, siunčiamos į sostinę delegacijos, rašomi ir įteikiami pasaulio galiūnams memorandumai, reikalaujant Lietuvai laisvės.

Apžvalga...

KOKIE ELEMENTAI APGYVENDINAMI KARALIAUČIAUS APYGARDOJE?

Vokiečių laikraštis "Kurier", išeinąs prancūzų zonoje, paduoda šiek tiek žinių apie naujai atgabentus į karaliaučiaus apygardą gyventojus. Pasak sovietų generolo Sacharenko, kuris yra ten vyriausias komisaras, iki šiam laikui į Rytprūsius suvežta 500,000 žmonių. Tarpe jų yra ir šiek tiek lietuvių, prievarta atgabentų. Jie dirba sovietiškuose kolchozuose, kurių yra jau virš poros šimtų.

Didžiausią dalį atėjūnų sudaro valstiečiai iš Minsko apylinkės. Jie yra atsilikę ūkio technikoje ir menkai išnaudoja derlingą žemę. Gražieji dvarai, kuriuos seniau valdė vokiečiai, dabar atrodo kaip elgetynas.

ATSTATĖ ŽALGIRIO PAMINKLĄ, BET IŠGRIOVĖ ISTORIJĄ

Prieš trejetą desėtkų metų Krakuvoje buvo pastatytas paminklas atžymėjimui didelio lietuvių-lenkų laimėjimo prieš Kryžiuočius, kuris istorijoj vadinamas Žalgirio mūšiu. Vokiečiams užėmus Krakuvą, tas paminklas buvo núverstas, o pamatai išgriauti.

Dabar tas paminklas vėl atstatytas. Bet prie jo jau iškaltas visai kitokis užrašas. Lietuva ir Vytautas užmiršti. Pasakyta tik, jog "Slavų vieningumas sutriuškino kryžiučių ordeno galybę..."

IŠVIJO KORESPONDENTĄ IŠ ČECHOSLOVAKIJOS

Prancūzų laikraščio "L'Aurore" korespondentas, apsilankęs Čechoslovakijoj, patyrė nepaprastą vietinių komunistų judrumą. Jam nereikėjo ilgai galvoti ką tas viskas reiškia ir jis nusprendė pasiųsti savo laikraščiui tokią trumpą telegramą: "Vengrų eksperimentas gali pasikartoti ir Čechoslovakijoj".

Cenzūra sulaikė šią telegramą. Jos turinys atsidūrė propogandos ministerijoj, kurią kontroliuoja komunistas. Korespondentui buvo įsakyta išsikrausty bėgyje 24 valandų.

Taigi, pasirodo, jog ir patys komunistai sarmatinasi to, ką jie padarė Vengrijoj.

PARTIZANŲ VEIKLA LIETUVOJE YRA PLAČIAI PASKLIDUS

Vienas šį pavasarį pabėgęs iš Lietuvos pasakoja štai ką:

"Į miškus pasitraukusių skaičius padidino mobilizacijos ir suėmimai. Pogrindžio spaudos iš pradžių buvo nedaug. 1945 metų vasario mėnesy man teko matyti "Į Laisvę". Civiliai gyventojai partizanų buvimą pajuto greitai iš to, kad tai vienur, tai kitur buvo nužudomi viršaičiai seniūnai, pernelyg paslangūs bolševikams, arba pasiplėšti atvykę enkavedistai. Nužudytų pareigūnų laidotuvių būta ir Vilniuje. Šitoki faktai atbaidė gyventojus nuo tarnavimo bolševikinėje administracijoje.

Nėra reikalo pasakoti, kaip naikinamos šeimos ar artimieji tų, kurie yra išėję į miškus, arba rodė palankumo partizanams. Tragiškų situacijų būta nemaaž, kada vienas brolis paimtas į rusų kariuomenę kur nors su partizanais kovojo, o kitas brolis čia pat partizanavo. Man žinomas atsitikimas, kaip tarp Kurklių ir Kubikių bolševikams buvo pasisekę apsupti mišką ir suimti keliasdešimt partizanų. Visi suimtieji tuoj buvo nušauti vietoje. Buvo taip pat dideli gaudymai apie Uteną, bet smulkmenos Vilniaus nepasiekė... Tačiau žinia, kad partizanai gerai informuoti, ir nuvykę NKGB ar NKVD daliniai jų jau nesuranda.

Pažinojau vieną merginą, kuri buvo suorganizavusi 10 merginų slaugyti sužeistiems ar laidoti nukautiems partizanam. Pasirengusios piemenėmis ar su darbo įrankiais rankose jos eidavo į mišką atlikti savo uždavinį. Staiga ją suėmė. Kalėjimas ir tardymai su baisiais kankinimais. Kalėjimą užpuolę, ją išvadavo partizanai. Sutikau ją vėliau... Šitą jauną mergaitę ir visai pražilusią, suardytais nervais, nepagydomai sužalotą, suluošintą... Čia tik mažytė skeveldra iš tos didžiosios tragedijos, kuri eina tylomis, jos dalyviams sąmoningai žinant, kad jų veiksmai baigsis jų mirtimi ir, gal būt, dar jų kūnų išniekinimu po mirties. Bet kito kelio jiems nėra..."

Apsaugok Rožę

Ne tam, kad pintumei vainiką,
Ant žemės marguoja žiedai,
Tad, radęs rožę ar gvaizdiką,
Leisk jiems žydėti, kaip radai.

Jais žemė krauna savo lobį
Ant amžių aukuro, ir tu,
Nuraškęs rožę, turtą grobi
Ir puošės grožiu pavogtu.

Antai žibutė mėlynakė...
Antai skaistuolė lelija...
Jos žiedas — kaip altoriaus žvakė,
Žydėk, liepsnok kartu su ja!

Būties mintis per žolę blyksi —
Žydėk, kaip ji, širdy kas syk,
Kai žemės tyruos ją užtiksi,
Ir jos stebūklo negesyk.

— J. Baltrušaitis.

Pirmas telegrafas Lietuvoje buvo įvestas 1865 metais.

PER MANO KOSTUVĄ

Sovietų spauda giriasi, kad jos krašte niekad nebus depresijos.

Aišku, kas jau įkrito į šulinį, tas giliau nebegali pulti.

Žmonių kalbų ne visada verta klausyti. Prieš ketvertą desėtkų metų buvo mėgiama dainuoti:

Daug mergaičių tokių buvo,
Kurios gerdamos pražuvo;
Neteko kuklumo,
Del savo kvailumo.

Jeigu tai būtų buvę tiesa, tai šiandie neturėtumem nė vienos apysenės moterėlės, nes jaunose dienose dienose jos irgi mėgdavo išsigerti.

Brooklyno tautininkų suvažiavime buvo priimtas labai skambus rezoliucijos punktas:

"Kviesti į kilnų ir vieningą darbą visas patriotines Amerikos lietuvių organizacijas."

Vargšai, jie tur būt dar negirdėjo, kad toks vieningumas jau yra ir delto nuėjo savais, priešingais keliais...

Bolševikų laikraštyje "Vilnyje" neseniai tilpo laiškas iš Lietuvos. Jame tarp kitko sakoma:

"Kas del laiškų, tai mes juos siunčiame dažnai, o jeigu jų negaunate, tai kas nors negerai pas jus."

Žinoma, ruskeliai viską praleidžia be cenzuros, tik amerikiečiai fašistai pagriebia laiškus pašte ir juos sunaikina!

Senatorius Brewster iš Maine valstijos, įspėjo jog amerikiečių kareiviai, būdami Vokietijoje, pasiduoda vietinių merginų įtakai ir prisigeria vokiškos, antidemokratiškos dvasios.

Jeigu jau taip blogai, tai reiktų pasiųsti ten moterių batalijonus — "WAC's", kurių nepasieks vokietaičių įtaka.

Londone jau atsirado dvi lenkų valdžios. Kai senoji Arciševskio valdžia atsisakė pripažinti naują prezidentą A. Zaleskį, tai pastarąsis paskyrė premieru generolą Bor-Kamarowskį.

Tuom tarpu nė vienas, nė antras neturi ko valdyti ir pasitenkina tarpusavėm peštynėm.

Ekspertai pranašauja, jog butų nuoma pašoks į aukštį. Mėsa taipgi brangsta; kiaušinių, sviesto ir kitų maisto produktų kainos lipa į viršų.

Kad tą viską pasiekti turėsime vartoti jau ne centus ir dolerius, bet orlaivius.

Sovietų spauda giriasi, jog aplink Maskvą valstiečiai dirba laukuose 24 valandas į parą, pasinaudodami tuom, kad naktys yra trumpos ir šviesios.

Senesniais laikais Lietuvoje nakties metu ilsėdavos ne tik žmonės, bet ir jaučiai arba arkliai.

Išminčių knygose yra užrašyta:

Ir iš blogiausio padėjimo yra išėjimas, bet jis dažnai yra užverstas prasimanytais pasibaisėjimais.

Baltgudžiams dabartinį jų vardą davė lietuviai. Tas vardas buvo vėliau išverstas į jų kalbą ir pasiliko visiems laikams.

Tie žmonės mėgdavo dėvėti baltus apsiaustus ir ilgus, baltus marškinius. — Eolas.

VIENAME MĖNESYJE IŠTIKO GRAŽIŲ IR LIUDNŲ MUMS NUOTYKIŲ

Lietuvos Džiaugsmai ir Skausmai Liepos Mėnesyje

Sovietų Garbingumo Žygis

Liepos 12 d. — Lietuvos-Sovietų Rusijos Taikos sutarties pasirašymo diena. Šita sutartimi 1920 m. liepos mėn. 12 dieną Rusija atsisakė nuo Lietuvos teritorijos — pripažino Lietuvą nepriklausoma valstybe.

Sovietų Begėdiškumo Žygiai

Liepos 14 ir 15 dienos — Bolševikų smurto bei Lietuvos žmonių išniekinimo dienos. Šiose dienose, 1940 m., Sovietų Rusija, smurto priemonėmis, sudarė Lietuvoje budelinį seimą, pavadindama jį, Lietuvos liaudies išjuokimui bei pažeminimui, "liaudies seimu".

Liepos 21 d. — Lietuvos išniekinimo diena. Toje dienoje, 1940 m., budelinis "seimas", Maskvos sudarytas ir instruktuotas, priėmė maskvišką rezoliuciją, kuria Lietuva nupajėginama ir padaroma Sovietų Rusijos provincija, kitais žodžiais sakant: gražinama į tą pačią padėtį kokioje ji buvo caristinėje Rusijoje. Tada jos kunigaikštis buvo caras, o dabar jos diktatorius yra Stalinas.

Suv. Valstijų Tvirtumo ir Garbingumo Žygiai

Liepos 23 d. — Pabalčio Čarterio Diena. Šitoje dienoje, 1940 m., po sovietinio smurto, JAV. Department of State išleido pareiškimą, kuriuo pasmerkė sovietų smurtą ir pareiškė, kad smurtinių žygių Amerika nepripažįsta ir nepripažins teisėtais, nes kitaip teisė, teisėtumas ir žmoniškumas — patys civilizuotos santvarkos pagrindai — nebetektų reikšmės ir garantijos. Šitas pareiškimas tebėra galioje ir skaitosi Baltijos Valstybių Charteriu.

Liepos 28 d. — Lietuvos de jure pripažinimo diena. Toje dienoje 1922 m. Amerika pripažino Lietuvą suverenine valstybe. Ant šitos dienos akto yra paremtas liepos 23 d. aktas ir visi sekantieji bei garbingieji Amerikos aktai liečia Lietuvą.

Aukščiau suminėtos datos yra reikšmingos ir vertos atitinkamai paminėti. Mūsų laikraščiai ir radijai turėtų tų dienų progomis duoti atitinkamus straipsnius ir pranešimus. Reikėtų šiam tikslui užangažuoti tuos vyrus, kurie gyvai visus čia sužymėtus faktus žino ir gali atpasakoti ne vien tik knyga, bet savais atsiminimais ir pergyvenimais, kurie yra surišti su Lietuvos istorijos šviesiaisiais ir tamsiasiais etapais.

Panašumas

— Žiūrėk, Terese, mano sužiedotinis nusifotografavo Zoologijos parke su didele bezdžione....

— Tai panašumas, kad sunku juos ir išskirti...

GERA VIETA PELNINGAM TAUPYMUI

Pradėk taupyti šiandien ... nusipirkti naują namą ... Nuosavą biznį, automobilių ... Įsigyti finansinę atsargą ... Kiekvieno taupytojo taupiniai apdrausti iki $5,000 per Federal Savings and Loan Insurance Corp. Taupyk po truputį kas savaitę.

MUTUAL FEDERAL SAVINGS AND LOAN ASSOCIATION OF CHICAGO
2202 WEST CERMAK RD. CHICAGO 8, ILL.
JOHN J. KAZANAUSKAS, Pres. and Mgr.

ANTHONY B. PETKUS

Nuliudimo Valandoj
Kreipkitės į
ANTHONY B. PETKUS
Laidotuvių Direktorius
DVI MODERNIŠKOS KOPLYČIOS JŪSŲ PATOGUMUI:

6812 So. Western Avenue, Chicago
Telefonas GROvehill 0142

1410 So. 50th Avenue, Cicero
Telefonas CICero 2109

Mūsų patarnavimas yra greitas, mandagus ir Jūsų finansiškam stoviui prieinamas.

Apie Ivairius Dalykus

Naujas Būdas Medžioti Bezdžiones

Vienas medžiotojas, sugrįžęs iš Afrikos, pasigyrė, jog iššaudė visą bandą bezdžionių.

— Kaip tą galėjai atlikti — klausia jo kiti.

— Labai paprastai; pavartojau gudrumą. Paėmiau du puštalietu, vienas turėjo kulką, o kitas tik paraką. Tą pirmąjį numečiau gorilai, kuris jį pagavo. Gorila žiūri į mane. Aš pakeliu ranką ir pridedu puštalietą prie galvos; gorila padaro tą patį. Aš patraukiu gaiduką, gorila irgi patraukia. Aš stoviu ant kojų, o gorila nuvirsta.

Automobiliai Pagaminti Ne Del Meškų

Art Anderson, kuris dirba Glacier National Parke, paliko trumpam laikui automobilių, neuždaręs durų. Tuomi pasinaudojo meška, įsirioglindama į vidų ir net uždarydama duris. Atsidaryti ji jau nemokėjo; neišmanė taipgi paleisti mašiną. Visa ką ji darė, tai draskė ir daužė langus.

Savininkas, pamatęs tą viską, atidarė duris ir pats laikinai pasislėpė kol meška išlindo ir nužingsniavo savo keliais.

Labai Susirūpino Savo Kelinėm

Ugniagesiai Richmond, Ind. nutraukė nuo John Wardsworth 87 metų, degančias kelines, o jį patį nugabeno į ligoninę. Senukas nepaisė apie nudegimus, tik prašė, kad jam sugrąžintų senas kelines. Laimei, jog nebuvo visai sudegusios, nes kišeniuje dar buvo sveikų $1,234, kas sudarė visą senuko turtą.

Tikėjimas Taikosi Prie Gyvenimo

Kun. E. P. Nay, iš Grayville, Ill. pastebėjo jog vasarai atėjus jo parapijonai išvažiuoja žuvauti ir golfo lošti, o apie pamaldas, kurios būna 10:30 iš ryto, jie pamiršta.

Kai prašymai ir įspėjimai nieko negelbėjo, kunigas nusprendė laikyti pamaldas 7 val. iš ryto ir tai labai trumpai. Pirmą sekmadienį atėjo devynioliką, bet antrą ir trečią jau virš šimtinės.

Didžiausias Medis Pasaulyje

Visų medžių karalius, prieš kurį ir lietuvių šakoti ąžuolai atrodo tik nykštukai, auga Sequoia National Parke, Californijoj. Jis vadinamas "General Sherman". Jį nukirtus ir supiausčius gautumem 1,700 tonų arba 3,454,000 svarų malkų.

Bėgyje Šimto Metų Įvyko 44 Karai

Istorikai apskaitliavo, jog nuo 1846 metų iki mūsų dienų buvo 44 žymesni karai. Amerika buvo įsivėlusi į šešias grumtynes. Karas su Meksika 1846-48; Civilis 1861-63; Karas su Ispanija 1898 metais ir du pasaulniai karai.

Nuo pradžios liepos mėnesio Anglijos kasyklose įvesta 40 valandų darbo savaitė.

Šis Jaunas Lietuvis Ištikro Daug Ko Matė

So. Bostone, saldainių fabrike dabar dirba jaunas lietuvis Vincentas Treinavičius, kuris bėgyje pastarųjų kelių metų daug ką pergyveno ir patyrė. Laike pirmosios bolševikų okupacijos Lietuvoje jis buvo išgabentas į Uzbekstaną, netoli Kaspijos jūros. 1942 metais jis įstojo į lenkų kariuomenę, kuri buvo pradėta organizuoti Rusijoj.

Vėliau jis persikėlė į Persiją, paskiau į Jeruzalę. 1943 metais pasiliuosavęs iš lenkų kariuomenės, jis grįžo į Persiją ir dirbo ten amerikiečiams. Iš ten jis pasiekė Siriją, atlikdamas visokius darbus. Pagaliau, aplinkiniais keliais jis pasiekė Ameriką ir... ramesnį gyvenimą.

Pr. Bajoro Laidotuvės Buvo Įspudingos

Miręs "Tėvynės" redaktorius Pranas Bajoras buvo palaidotas šeštadienio rytmety, liepos 5 d. Didelė procesija automobilių jį išlydėjo į amžino poilsio vietą. Gėlių buvo prisiųsta net iš tolimesnių kolonijų. Visa eilė žymių lietuvių iš New Yorko ir kitų miestų liūdna širdimi atsisveikino su šiuo spaudos ir kultūros darbuotoju. Laidotuvėmis rūpinosi direktorius Juozas Garšva.

Palinkėjo A. Devenienei Lamingos Kelionės

Antradienį, liepos 1 dieną, SLA. centro patalpose, New Yorke, buvo surengtos išleistuvės vykstančiai į Europą aplankyti tremtinius A. Devenienei. Šioj draugiškoj puotoje dalyvavo apie 40 asmenų. Trumpas kalbas pasakė SLA. prez. W. F. Laukaitis, gen. konsulas J. Budrys, J. Tysliava, J. Buividas, Dr. P. Dagys, Dr. J. Pajaujis ir kiti.

P-nia A. Devenienė išplaukė į Švediją šeštadienį, liepos 5 d. Jos kelionę parėmė Amerikos Lietuvių Taryba.

Šaunios J. Mozuraičio Vestuvės Worcesteryje

Gerai žinomas vietinio jaunimo tarpe ir visų mėgiamas dainininkas Jurgis Mozuraitis neseniai pakeitė savo "stoną". Jis apsivedė su Katre Paulauskiute, taip pat iš Worcesterio. Vestuvės buvo labai šaunios ir svečių dalyvavo iš visų apylinkių. Jaunojo tėvai, p-nai J. Mozuraičiai gyvena Dorchester, Mass.

Paješkojimas

Prašoma Atsiliepti

Ieško savo giminių ir pažįstamų.

Ardavičiutė-Gustienė Ona ieško savo brolio George Ardar.

Pranešti Mrs. Gustienė, Ona,
33-135 D. P. A. C.
B.A.O.R. via Gt. Britain
arba
Mr. D. Preidis,
661 Ingraham Ave.,
Calumet City, Ind.

Instrukcijos Vaikams

— Nemeluok! —Mokina tėvas šešių metų sūnelį. — Kai aš buvau tavo amžiuje, niekad nemelavau!

— O kokiame amžiuje, tetyte, pradėjai meluoti.

Daug Žmonių Dalyvavo Sandariečių Piknike Westboro, Mass.

Teko Sutikti Daug Draugų Ir Pažįstamų

Pereitą sekmadienį, liepos 6 dieną, Chauncy Parke, Westboro, Mass. buvo surengtas Mass. sandariečių piknikas. Žmonių atsilankė gana daug, nepaisant jog popietų ir buvo užklupęs smarkokas lietus. Tačiau jis nesitęsė ilgai ir saulutė greit pradėjo vėl šviesti.

Šis parkas yra apie desėtkas mylių nuo Worcesterio ir apie 30 mylių nuo Bostono. Tai labai jauki ir erdvinga vieta. Šokiams yra didoka salė, netoli jos gražus ežeras. Atvykus čia sutikau daug draugų ir pažįstamų iš įvairių apylinkių.

Apie 6 val. popiet pradėta pikniko programa. Sandaros pirmo apskričio pirm. K. Jurgeliūnas pasveikinęs atvykusius, pakvietė sudainuoti žinomą So. Bostone "Gabijos" chorą, kuriam dabar vadovauja muzikas J. Dirvelis. Šis choras yra skaitlingas, turi gerų balsų ir gerai išlavintas. Paskiau dainavo Worcesterio vyrų choras, kuriąm taipgi vadovauja p. J. Dirvelis.

Vėliau buvo pakviestas kalbėti netikėtai atvykęs pas mumis "Sandaros" redaktorius M. Vaidyla, kuris pasveikino Mass. valstijos sandariečius ir visus lietuvius, dėkodamas jiems už stiprią ir vieningą veiklą Lietuvos išlaisvinime. Paskiau kalbėjo neseniai atvykęs iš užjūrio inž. A. Vasiliauskas.

Pasisvečiavę šiam gausingam svečių būry, leidomės namo jau saulei pasislėpus už horizonto.

— **Žemaitis.**

IŠ BOSTONO

Meluoja ir Nemoka Galų Paslėpti

Aną kartą "Amerikos Lietuvis" rašydamas apie Sandaros 7-tos kuopos pikniką Keistučio parke, parašė štai ką: "Laike pikniko netikėta programo dalis buvo ta, kuomet pasirodė vienas bolševikas ir pradėjo platinti laimėjimo tikietukus. Piktintis reikėjo, kuomet sandariečiai apstojo tuojau ir išpirko nuo bolševikėlio visus tikietus."

Tikrenybėje buvo visai priešingai. Tą "pedliorių" išstūmė lauk patsai kuopos pirmininkas p. S. Jakubauskas ir tuomi viskas užsibaigė.

"Amerikos Lietuvio" korespondentas, matyt, girdėjo skambinant, bet nežinojo kurioj bažnyčioje.

SLA. Antro Apskričio piknikas įvyko birželio 29tą dieną, Keistučio darže, East Dedham, Mass. Dalyvovo apie 1,500 žmonių. Kiekviena kuopa buvo pasiuntusi savo "delegaciją".

Ona Palubeckienė Buvo Susirgus

P-nia Ona Palubeckienė, iš West Roxbury, Mass. buvo sunkiai susirgusi ir turėjo pabūti ligoninėje. Padarius operaciją, ji pasijuto geriau ir tikimasi neužilgo visai pasveiks.

Mūsų biznierius Vilimas Taruška, So. Bostone, turės dar sykį aplankyti ligoninę. Jis turi vargo su kojom.

Permažai Turėjom Rinkėjų "Tag Dienoje"

Šeštadienį, birželio 29 dieną visam Bostone buvo rinkliava lietuvių tremtinių sušelpimui. Rinkėjų spėta gauti apie pora šimtų; užtai ir pasekmės nebuvo tokios kaip tikėtasi. Gauta vos $2,000.

Kaip Jie Įsivaizduoja Gyvenimą Amerikoje

Vienas Bostonietis gavo iš savo sesers laišką. Sesuo dabartiniu laiku gyvena Lenkijoje. Tarp kitko ji sako: "Girdėjome, kad Jungtinės Valstijos ir Kanada žada įsileisti 3 milionus iš Lenkijos. Tačiau mes bijom, kad nuvykus tenai mus galės pasiųsti per Pacifiką į Sibirą."

Iš kur jie nugirdo tokius gandus — sunku atspėti. Baimė, mat, turi dideles akis.

Amerikos Spaudos Atsiliepimai

Sovietų Maršavimas į Vakarus

Youngstown, Ohio dienraštis "Vindicatro" rašo:

"In the east the Soviet are incorporating their zone of Germany into their own economic and political system. Finland is powerless before them. They have absorbed Latvia, Estonia and Lithuania. They dominate Poland, Romania, Yugoslavia, Bulgaria and Albania. They have a stranglehold on Austria and threatening Hungary. The future of Italy is stil in the balance."

Šalys, Kurias Smaugia Raudonoji Žvalgyba

"Knickerbocker News" Albany, N. Y. štai ką sako apie bolševikų terorą:

Terror is not a weapon of democracy. Concentration camps and deportations are not calculated to encourage security and hopefulness in any people. Yet these are the methods by which the Communist Party minority in Russia maintains its hold.

They are the methods by which the Kremlin dictators are forcing their police-state methods on one after the other of the neihboring countries. They are the methods by which the still non-dominant Communist minorities would force the French and the Italians; also the Greeks; to come into their "one party". Yugoslavia they already have; Poland; now Hungary; soon Austria. In each, as in Russia itself, opposition is terrorized, killed off, put at forced labor.

Sveikas Galvojimas

Teisėjas: — Ką tamsta gali pasakyti šioje byloje?

Liūdininkas: — Nieko. Žmona man uždraudė kalbėti.

Teisėjas: — Tai kuom tamsta esi. Vyras ar pelė?

Liūdininkas: — Aišku vyras...

Teisėjas: — Iš ko tamsta sprendi?

Liūdininkas: — Mano žmona bijosi pelės, o manęs ne.

Pavojingas Dalykas

Bučiuoti gyvulius yra pavojinga sveikatai.

— Kodėl tu taip manai?

— Mano uošvienė mėgdavo bučiuoti šunį ir jis neseniai padvėsė.

When a company brings its office to you . . . THAT'S SERVICE!

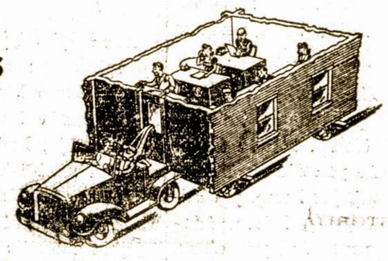

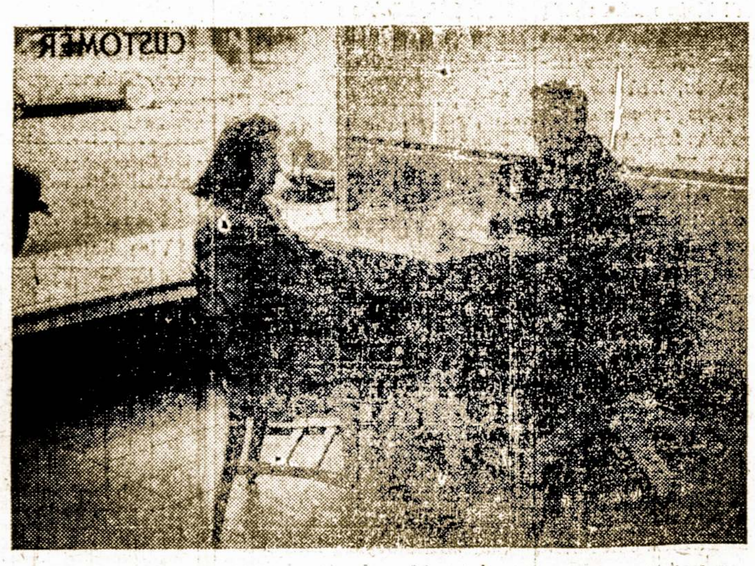

AIŠKU, Edison Company nevežioja savo ofiso po miestą ant ratų. Mes turime geresnę idėją! Mes įsteigėm Skyrių Ofisus įvairiose miesto dalyse. Jų yra išviso septyniolika.

Čia jūs galite sumokėti savo bilas, iškeisti lemputes, gauti informacijų apie jūsų sąskaitas ir sutvarkyti sujungimą, išjungimą arba pakeitimą adreso.

Vyrai ir moterys šiuose ofisuose yra parinkti ne vien del to, kad jie žino savo biznį, bet ir delto, kad jie mėgsta žmones. Ir būkite tikri — jūs juos pamėgsite. Kodėl nesustoti tuojau ir susipažinti?

This is another service the Commonwealth Edison Company offers the people of Chicago

COMMONWEALTH EDISON COMPANY
72 W. Adams Street—132 S. Dearborn Street

BRANCH OFFICES

4568 N. Broadway
4833 W. Irving Park Road
2733 N. Milwaukee Avenue
3138 N. Lincoln Avenue
542 W. North Avenue
4231 W. Madison Street
424 E. 47th Street
11046 S. Michigan Avenue
3447 W. 26th Street
2415 W. Devon Avenue
3946 W. North Avenue
4834 S. Ashland Avenue
852 W. 63rd Street
9025 S. Commercial Avenue
2036 E. 71st Street
1265 N. Milwaukee Avenue
7845 S. Halsted Street

Apdrauda–Paskolos
REAL ESTATE

Norėdami apdrausti savo nuosavybes, ar gauti paskolos, ar pataisyme savo namo kreipkitės į mano ofisą.

Esu pasirengęs visiems tinkamai patarnauti

August Saldukas
4038 Archer Ave.
Prone LAFayette 6719

NAMŲ STATYMO KONTRAKTORIUS

STATOM VISOKIOS RUSIES NAMUS—
DIDELIUS IR MAŽUS.
Turime 18 Metų Patyrimą Namų Statymo Bizny.
Kreipkitės Prie Musų Del Apskaitliavimų ir Kitokių Informacijų.

B.R. PIETKIEWICZ & CO.
CONTRACTORS
REAL ESTATE
2555 W. 47th St.

SMAGI, JAUKI IR MALONI UŽEIGA
SILVER CAFE
S. ZAVADSKAS, Sav.
Čia Galite Gauti Geriausius Gėrimus ir Kartu Laiką Linksmai Praleisti.
KVIEČIAMI VISI LIETUVIAI ATSILANKYTI!
SILVER CAFE
324 Broadway So. Boston, Mass.

LINKSMIAUSIA UŽEIGA BOSTONE, TAI YRA
SOUTH BOSTON CAFE
V. BALIUKONIS, Sav.
Šioje Puošnioje ir Didelėje Įstaigoje Galite Pasirinkti Geriausių Gėrimų ir Linksmai Laiką Praleisti.
SAUTH BOSTON CAFE
260 Broadway So. Boston, Mass.

Telefone SOU. 3141
BORIS BEVERAGE CO.
JUOZAS ARLAUSKAS ir JUOZAS SKIENDIELIS SAVININKAI
PRISTATOM TONIKĄ ir VISOKIOS RŪŠIES ALŲ BALIAMS, VESTUVĖMS ir VISOKIOMS KITOMS PRAMOGOMS Į NAMUS IR Į SALES.
VISAIS REIKALAIS KREIPKITĖS PRIE
BORIS BEVERAGE CO.
220 E Street So. Boston, Mass.

Keistieji Ir Pavojingi Vėžio Ligos Apsireiškimai

Kodėl Sunku Medicinai Nugalėti Vėžio Ligą?

Vėžys yra antroji svarbiausioji mirčių priežastis Jungtinėse Amerikos valstybėse. Tai sudaro didelį rūpestį visiems mokslininkams. Yra sukurta daug teorijų dėl vėžio atsiradimo (etiologijos) bet iki šiol dar nesurasta universalaus išaiškinimo.

Didelis vėžio — cancer tyrinėtojas Erving vėžį vadina "autonominiu augliu normaliuose audiniuose".

Organizmas yra sudarytas iš labai mažų, smulkių dalelių, vadinamų celėmis — narveliais, kurie normaliame organizme harmoningai dirba ir auga. Kar tais dėl nežinomų priežaščių kai kurios celės pradeda augti be tvarkos, pakenkdamos ir svei kuosius audinius. Nenormaliam augimui plečiantis, tos celės sudaro mažus gumbus — tumorus, kurie nuolat didėja. Toks yra paprasčiausias aiškinimas dėl vėžio atsiradimo.

Pirmieji vėžio atsitikimai yra minimi dar gilioje senovėje — Egypto raštuose. 400 m. pr. Kr. Hippokratas mini kietą sutinimą, kurį vadina "karkinos" arba "karkinoma". Jis pataria kantuzaciją (išdeginimą) gydymui. 180 m. pr. Kr. Leonidas gydo krūties vėžį amputuodamas — pašalindamas krūtį.

Galenas, garsus graikų gydytojas ir filosofas, gyvenęs 131—201, tikėjo, kad organizmas susideda iš 4 skysčių ir įrodinėjo, kad kietas patinimas yra ne kas kita, kaip susitelkimas vieno iš tų skysčių — juodosios tulžies. Tą kietą patinimą jis irgi vadino vėžiu.

Ši teorija išbuvo iki 17 šimt., kol Paracelsus, šveicarų alchemikas pradėjo įrodinėti, kad mineralinių druskų koncentracija audiniuose yra vėžio priežastis.

18 šimt. Hunter pradėjo įtikinėti, kad vėžio atsiradimas pa reina nuo limfos pasikeitimo ir coalizacijos (sukrešėjimo) limfos.

18 šimt. jau pradėta daryti ir bandymai su šunimis. Bandyta paimti delį auglio ir įskiepyti šuniui. Tačiau šunies užkrėsti nepasisekė, vietoj vėžio — gautas tik pūlinys.

Nuo Vichav'o ir Mullerio laikų, kai pradėta naudotis mikroskopu, ištirta, kad vėžys yra nenormalus celių augimas. Nuo čia prasideda modernus vėžio ligos tyrinėjimas.

Mokslininkai pradėjo bandymus su žiurkėmis, pelėmis. Pradėta augliai transplentuoti (persodinti, perkelti) iš vieno gyvulio į kitą. Paaiškėjo, kad auglis — tumoro celės auga, pačios dauginasi, bet ne kaimynines celes paversdamos nenormalėmis auglio celėmis. Tumoro celės yra specifinės, pv., pelės tumoro celės negali būti perkeltos į žiurkę arba atvirkščiai. Dažnai auglio celės atlieka tas pačias funkcijas, kaip ir normalios celės — pv., kasos vėžiui esant, insulino pagaminama pakankamai.

Tyrinėjant toliau buvo pastebėta, kad vėžio atsiradimui ypatingos įtakos turi paveldėjimas. Tuo klausimu ypač daug dirbo ir rašė garsi vėžio tyrinėtoja Moud Slye.

Virchov'as, kuris daug tyrinėjo vėžio etiologiją (atsiradimo priežastis) vieną iš priežaščių mini — chronišką jaudinimą. Savo tvirtinimą remia stebėjimais kaminkrečių, aliejų ir dažų dirbtuvių darbininkus.

Jo teoriją patvirtino du japonų mokslininkai Yama-Guva ir Schikawa, kurie triušių ausis trynė su tam tikrais aliejais. Nuo nuolatinio erzinimo gavosi vėžys.

Anilino dažų darbininkai dažniausia gauna pūslės vėžį, dirbantieji su derva-smala ir kitais aliejais — odos vėžį, metalo darbininkai — plaučių vėžį, radium'o darbininkai — kaulų sarcomą.

Tai pasitvirtina ir kai kurių Ceylono, Kashmir gyventojų tarpe, kurie nešioja tam tikrus diržus — jie gauna odos vėžį; pypkoriai gauna apatinės lūpos vėžį, gerklės vėžį. Chroniškos egzemos ir kt. chroniškos ligos taip pat gali būti vėžio priežastimi.

Viena iš vėlesnių teorijų yra Cokukeim'o. Jis tvirtina, kad vėžys atsirandąs dėl išsivystymo trūkumo. Embrionalinės celės, patekusios į kitus audinius, duoda pradžią augliui, vėžiui.

1910 m. Rous darė bandymus su viščiukais. Jis injekuodavo (suleisdavo į organizmą) filtratą — skystį iš vieno tumoro — auglio į kitą viščiuką ir gaudavo naują tumorą. Toks bandymas nepasikartojo niekur kitur, todėl skaitoma tai specifiniu atsitikimu ir vadinama "Rous sarcoma"' viščiukams.

Bacteriologijai (mokslas apie bakterijas, mikrobus) pasistūmėjus į priekį 19 šimt. daugumą mokslininkų stengėsi surasti mikroorganizmų, kurie sukelia vėžį. Tačiau iki šiol dar nepavyko.

Dabar vėl atsiranda vienas kitas balsas, kuris nori surasti virusą (abai mažas mikroorganizmas) kuris sukeltų vėžį, tačiau tyrimai parodė ir tai negalimu.

Taigi manoma, kad vėžys — cancer yra neužkrečiama liga, bet tik audinių pasikeitimas. Priežastys padedančios vėžiui atsirasti yra chroniškas jaudinimas, erzinimas; chroniški uždegimai, sužeidimai ir paveldėjimas. — **Dr. Milda Budrys.**

Amerikos Svarbiausieji Dokumentai Bus Rodomi Visoje Šalyje

Jeffersono Laiškas "Laisvės Traukinyje"

Pereitais metais Teisingumo Departamentas paskelbė kad jis siųs rinkinį brangių Amerikos istorinių dokumentų "apvežioti" visą šalį. Tikslas to yra pabrėžti išnaujo Amerikos laisvės ideją.

Specialus traukinys pavadintas "Freedom Train" vež tuos dokumentus ir pradės savo kelionę per visą rugsėjo 17 dieną, atžymėjimui 160 metų sukakties priėmimo ir pasirašymo mūsų Konstitucijos.

Attorney General Tom C. Clark komentuodamas apie šias Amerikos svarbiąsias ir brangiausias popieras pareiškė: — "visi iš naujo galėsime įvertinti Amerikos demokratinius prin cipus."

Pagal nustatytą planą, tarpe dokumentų bus originalis raštas Nepriklausomybės Deklaracijos, originalis Konstitucijos raštas, Paryžiaus Sutartis iš 1783 metų, pripažįstanti Suv. Valstijų nepriklausomybę, originali ir oficiali kopija Teisių Biliaus, originali kopija Lincolno Išlaisvinimo Proklamacijos.

Freedom Train turės ir kitų dokumentų iš privačių šaltinių. Jau yra paskolinta prezidento Thomas Jeffersono rašytas laiškas birželio 17 d. 1785 m. Monroe, kuris vėliau buvo penktas Suv. Valstijų prezidentas.

Tame laiške pasakyta: — "Aš nuoširdžiai pageidauju, kad atvažiuotum čionai. Nauda iš tokios kelionės yra didelė. Pamatysi savo šalį, jos žemę, jos klimatą, jos lygybę, laisvę, įstatymus, žmones ir papročius. Mano Dieve! Kaip mažai mūsų tautiečių supranta šias brangias aukas, kokių niekas kitas neturi. Prisipažįstu, kad aš pats nežinojau. Nors mes ateityje matysime minias žmonių atvykstant čionai iš Europos įsteigti naujus namus, bet nei vienas gyvas šių dienų žmogus nematys nors vieną amerikietį vykstant į Europą apsigyventi. Atvažiuok, pamatysi ir galėsi kitiems papasakoti apie jų valdžią..."

Tas laiškas tik vienas iš daug panašių svarbių dokumentų.

Tikima, kad Freedom Train aplankys net 200 miestų savo kelionėje.

Įvairios atitinkamos ceremonijos bus atliekamos miestuose kur traukinys sustos.

Apskrisite Pasaulį Tiktai Už $1,740

Dvi didžiosios Amerikos orlaivių kompanijos: United ir Pan American pradėjo garsinti skridimus aplink pasaulį ir tik už $1,740. Keliavimo biurai yra įsteigti 42 miestuose. Išskridus iš New Yorko, namo sugrįšite per Pacifiką.

Kanada Kviečia į Savo Kraštą Vokiečius

Prekybos departamentas Kanadoje pranešė, jog į tą šalį atvyks būrys vokiečių mokslininkų-specialistų, kurie bus naudojami pramonės srityje. Jiems bus pasiūlytas vienų metų kontraktas ir parūpinti butai.

Temperatūra ugniakalnio lavos siekia 2,400 laipsnių.

Piniginė vieneta Brazilijoj vadinasi gruzeiro.

Paduodu Ranką

Aš tau ranką paduodu, lietuvi,
Aš tau atveriu širdį kaip broliui. —
O be meilės mes būtumem žuvę
Ir svetur nuo tėvynės nutolę.

Nors mes būtum toliausiai už marių
Lietuva bus brangesnė už širdį;
Ir mane ir tave tolumoje
Ir vėjalis tėvynės pravirkdys.

Aš matau iš akių mėlynųjų
Tavo skausmą, ryžtumą ir drąsą,
Kad mes laisvei giedosime himną,
Nors gyvenimas prarąjas kasa.

Tavo brolis žalioj Lietuvoje
Jauną galvą aukoja tėvynei;
Pasiryžk ir sugrįžk prie jo kapo
Nors priglausti tremtinio krūtinę.

Mums jau gėdulo maršas nebaisūs,
Mūsų vėliavas puošia smutkeliai!
Per audras, per ugnis mes žygiuosim
Į tėvynę, į mylimą šalį.

— **Faustas Kirša.**

KAIP JAUČIASI TREMTINIAI, KURIE PATEKO Į NAUJĄ KRAŠTĄ - ANGLIJĄ

Tarp Vokietijos ir Anglijos

Po dviejų metų gyvenimo Vokietijoje, anglų zonos DP. (baltams ir ukrainiečiams) yra sudaryta proga išvykti į Didžiąją Britaniją. Pirmoje eilėje ši proga įteikiama nevedusiems, bevaikėms ir tų šeimų galvoms, kurie sutinka laikinai savo šeimas palikti Vokietijoje. Pastarųjų šeimas į Angliją žadama atvežti maž-daug per 3—6 mėnesius.

Gyvenimas Vokietijoj visiems buvo įkyrėjęs. Net kelios priežastys verste vertė D. P. ieškoti spragų-spragelių išlysti iš jos. Viena jų — nusigyvenimas Dau gelis išeivių, ypač lietuvių, į Vo kietiją įžygiavo sykiu su besitraukiančiu frontu, kaip prievartos darbininkai arba kaip laisvi pabėgėliai nuo raudonųjų maro. Šitų pabėgėlių turtas susidėjo. iš dėvimo kostiumo ir dėvimų baltinių bei batų.

Dalis pabėgėlių, važiavę su vežimais, pakliuvo į apsupimus ir iš jų tik ant pilvų atšliaužė, palikę visą turtą vežimuose. Vokiečių metu visi jie turėjo dirbti fabrikuose. Plyšo jų rūbai ir batai, bet niekas naujų nedavė. Sąjungininkams nugalėjus Vokietiją ir visus išsvietintuosius surinkus į stovyklas, išvietintųjų gyvenimo sąlygos pagerėjo. Unros šelpiami jie atsigavo, bet aprūpinimas maistu, ypač anglų zonoje, buvo blogas. Todėl net ir tie, kurie turėjo rūbų, juos pardavinėjo, kad turėtų pinigų maistui nusipirkti, arba tiesiog mainė su vokiečiais į maistą. Todėl stovyklinio gyvenimo me tų gale daugelis išvietintųjų val gė tik kukurūzinę sriubą ir tokią pat duoną ir devėjo lopytus ir perlopytus rūbus.

Tiesa, Amerikos lietuviai surinko daug rūbų ir jais bandė sušelpti pabėgėlius Europoje. Dalis tų rūbų tikrai pateko išvietintiesiems — tai ypač tinka amerikiečių ir prancūzų zonom, kur visą laiką veikė rinkti bendruomennių komitetai. Anglų zonos lietuviai atsidūrė skirtingoje padėtyje: jų tautiniai komitetai buvo uždaryti, sudaryta centrinė vadovybė, kuriai ir buvo pavesta rūpintis visais lietuvių reikalais, taigi ir socialinė jų globa.

Panaikinus komitetus, stovyklose liko tik komendantai — pilnateisiai stovyklų karaliukai. Tose stovyklose, kuriose komendantavo platesnių pažiūrų žmonės — gautų gėrybių paskirstymas buvo teisingas, nes buvo prisileista vieša (gyventojų) kontrolė. Bet buvo stovyklų, kur komendantai apsistatė "patarėjais" ir tų patarėjų padedami valdė stovyklas.

Balfo rūbai, skiriami anglų zonos lietuviams, pirmiausia patekdavo į Detmaldą, o iš čia jau keliaudavo į stovyklas, į Raud. Kryžius. Su tais rūbais ir prasidėjo velniava, tikriau — Amerikos lietuvių šposai. Nueini į sandėlį pasirinkti rūbų, išsirenki mažiausiai suplyšusį švarką ir parsinešęs į namus randi... nesunadotą Detmoldo kino bilietą (Lubeck), arba truputį apvytusią slyvą (Spakenberg)! Maža kas patikės, kad tas dovanas siuntė amerikiečiai lietuviai. Šitas abejones dar patvirtina faktas, kad Balfo atsiųsti kostumai tam tikrų pareigūnų buvo kiečiami į vokiškus bekonus (Soldau)! Tuo tarpu kai stovyklos gyventojai pareiškia norą sužinoti, kaip paskirstomos gėrybės, jie socialinės globos atstovų būna išvadinami "juodąja mase" (Spakenberg, agr. Norvilos žodžiai), nes gi... eilinis stovyklos gyventojas neturi žinoti, ką daro ponai pareigūnai...

Taigi šitokio elgesio dėka, daugelis rūbų pateko ne tiems, kuriems jų reikėjo, bet vadovaujančiam personalui arba jo draugams ir buvo iškeisti į mai stą ar į auksą, kai eiliniai vis labiau skuro. Toks elgesys yra didelė dėmė išvietintojų vadovams ir nors "Žiburiai" šiuos žodžius gal išvadins "mėšlynėliais prie viešo kelio", reikia tai iškelti viešumon, nes mūsų spauda Vokietijoje beveik visa lenkiasi daugiausia įtakos ir agresyvumo turinčiai krikdemų klikai.

Todėl didele viltimi išvietintieji pasitiko galimybę išvykti Anglijon, kad tik toliau nuo sto vyklų ir nuo jų neteisybių!

Anglija pasitiko gražiais žodžiais ir pažadais. Bet apgyvendimo bačkose. Valgome keturis kartus per dieną, maisto beveik pakanka. Gavome punktus rūbams pirkti, bet neturime pinigų, nes dar nedirbame ir neaiškū, kada pradėsime dirbti. Užsirašę dirbti pas ūkininkus, darbą gaus greičiau, bet uždarbis — po visų atskaitymų 1,5 svaro į savaitę. Cigaretė — 2 penai, taigi už svarą tik 120. Rūkantieji suka galvas, kaip reiks išsiversti. Juk reikės pirkti rūbus, batus, o visa tai kainuoja svarais.

Šiaip gyvenimas čia daug malonesnis. Nesutinki vokiečių aitriais žvilgsniais, niekas nepravardžiuoja fašistais, todėl jautiesi laisvas ir ramus. Truksta kol kas tik vieno: darbo ir švarų. Tikimes, su laiku viskas bus. — **P. J.**

DVI SALOS AMERIKOS GLOBOJE REIKALAUJA POLITINĖ LAISVĖS

Guam Ir American Samoa

Beveik pusę šimtmečio Suv. Valst. Laivynas valdė Guam, didžiausią iš Marianos grupės salų, ir American Samoa, salelės tarpe Honolulu ir Sidney, Australia. Kitais žodžiais, šių vietų žmonės, neturėjo ir dar neturi civilių teisių. Turi tik patariamą balsą savo reikaluose ir juos tokie įstatymai valdo, kokius išduoda laivyno gubernatorius arba Laivyno Departamentas. Galimas daiktas, kad neužilgo įvyks pakeitimas, kurį rekomendavo Civilių Žmonių Komitetas, kuris praeitą žiemą nuvyko į tas salas pagal Laivyno Departamento prašymą.

Raportas tos komisijos sako: Pilietybė turi būti suteikta. Tiems žmonėms tas jau seniai priklauso; jie užsipelnė tautos padėką ir pripažinimą dėl heroiškų pastangų paskutiniame kare.

Reikia juos priimti į pilną brolybę Suv. Valstijų, su visomis teisėmis ir privilegijomis.

Laivyno Sekretorius, Forrestal, kuris išleido raportą, pareiškė ir savo rekomendacijas. Kongresas turės svarstyti bilių, kuris teiks šiems žmonėms pilietybę ir pakeis jų valdžias.

Suv. Valstijos įgijo Guam 1898 m., pagal sutartį, kuri buvo pasirašyta užbaigus Spanish-American karą. Tuo metu ji žadėjo įsteigti pagal Kongresinį Aktą "civiles teises ir politinį stovį Guam žmonėms". Ir prezidentas McKinley įsteigė laivyno valdžią, pareikšdamas "užtikrinti pilnas asmens teises, kurios yra laisvų žmonių paveldėjimas."

1902 m. Guam žmonės jau maldavo civilių teisių. Dar vėliau — praeitą sausio 4 d. — Aštuntas Guam Kongresas (patariamas kūnas) vienbalsiai pra vedė rezoliuciją, kuri prašo savivaldos.

Samoans nepapuolė po Suv. Valstijų kontrole kaipo karo pasekmė, savanoriai padarė 1899 m. suprasdami, kad turės civilių teisių ir įstatymo valdymą. Samao, lygiai kaip Guam, buvo padėta po jurisdikcija Laivyno Departamento. Jos ir nori savivaldos. Balandžio mėn. 1945 m. Grand Fono (vietinių vadų tarybą) pravedė bilių tam tikslui.

American Samao susideda iš kelių salų iš 76 kv. mylių. Pagal 1940 m. cenzą, gyventojų buvo 13,273. Polynesian rasės, žmonės rusvos spalvos, beveik tik toki gyvena ant visų salų nuo Hawaii iki New Zealand.

Guam turi 206 kv. mylių. Gyventojai save vadina "chamorros" (vardas žmonių keliose Pacifiko salose), bet dabartinė karta yra maišyta rasė.

Laivynas susilaukė daug kritikos del absoliutiško valdymo Guam ir Samao.

MODERNIŠKAI ĮRENGTA
Fotografavimo Studija
Visų Rušių Nuotraukos

W. J. STANKUNAS
FOTOGRAFAS
3315 So. Halsted Street
Tel. YARds 1546

AUDITORIUM RESTAURANT
3131 S. Halsted St.

LIETUVIŠKI ir AMERIKONIŠKI VALGIAI SU GERIAUSIU SKONIU.
MANDAGUS PATARNAVIMAS.
P. Balčiunas ir M. Kovarski, Sav.

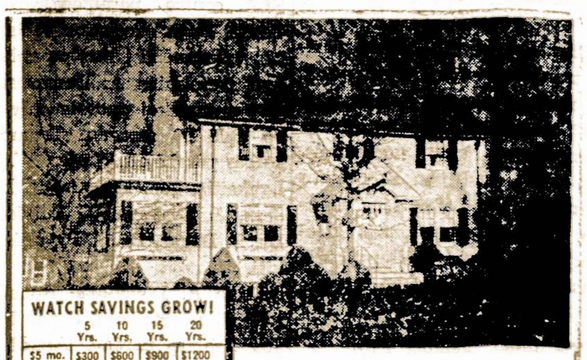

WATCH SAVINGS GROW!

	5 Yrs.	10 Yrs.	15 Yrs.	20 Yrs.
$5 mo.	$300	$600	$900	$1200
10 mo.	600	1200	1800	2400
25 mo.	1500	3000	4500	6000
50 mo.	3000	6000	9000	12000

Plus Earnings Paid on Savings

FOR THAT HOME ALL YOUR OWN

You'll Need Money For the Down Payment –

Many ambitious couples are saving here to become future home-owners, soon as they've accumulated the down payment needed. Any convenient amount opens your insured savings account at this Association. The chart will show you how much you need to save.

KEISTUTO SAVINGS And Loan Association
3236 So. Halsted St. – Chicago, Ill.
JOS. M. MOZERIS, SEC'Y
SAVE WITH A PURPOSE – SAVE ON A PLAN

Pasinaudokit Šia Puikia Proga!

Jeigu jūs manote statydinti sau namą DABAR, ateikit ir pamatykit mus reikale vietos; mes turime dar 200 lotų šiomis žemomis kainomis: 1 lotas $300.00, 2 lotai už $550.00. Lotai randasi pačioj Willow Springs širdy. Gera "shoppnimui" vieta, bus'ų ir traukinių transporacija; arti mokyklos ir bažnyčios.

S. P. KAZWELL
6028 S. Kedzie Ave.
Tel. Pro. 9484 (šauk prieš pietus)
Arba
Archer Ave. ir Spring Street
Tel. Willow Springs 1050
(Nuo 1 iki 5:30 kiekvieną dieną ir sekmadieniais)

Prof. Jurgio Kriščiuno Gyvenimas Ir Darbai

Jo Nuopelnai Viešame Lietuvos Gyvenime

Taigi netekome darbštaus, kruopštaus ir gilaus darbininko, netekome tuo metu kada jisai baigė rinkt medžiagą naujai knygai "Lietuvos atkūrimo problemos," kuri turėjo vainikuoti ilgametį jo patyrimą, apsiskaitymą ir sudaryt tvirtą indėlį lietuviškai bibliografijai 400 metų sukaktuvių proga.

Gimė Prienų vals., Ašmintos km. 1914 m. baigė Marijampolės gimnaziją ir keturis metus studijavo Petrapilio universitete. Revoliucijai kilus nepasidavė upo srovei, grįžo Lietuvon ir išvažiavo Vokietijon, Halle-Wittenberg universitetan, 1920 m., tęsti agronomijos mokslo. 1923 m. gavo diplomuoto agronomo vardą ir jau rudenį gavo gamtos mokslų daktaro vardą už cukrinių runkenlių kultūros tinkamumą Lietuvai. Jau tada velionis numatė, kad ir Lietuvos klimatas ir dirva tinka cukrinių runkelių kultūrai, nors daugeliui tokia naujenybė skambėjo nevisiškai įtikinamai.

Iki 1926 m. buvo Šiaulių apskrities agronomu ir tuo metu skaitė ūkininkams labai daug paskaitų, pravedė vietinių trėšimo bandymų, dalyvavo kooperatiniame judėjime ir plačiai rašė apie [illegible] žemės ūkio spaudoj. Tai buvo pirmieji žingsniai ir palinkimai kurie vėliau taip plačiai pasireiškė. Nuo 1925 m. pradeda lektoriauti Žemės Ūkio Akademijoj skaitydamas visuomeninę agronomiją, žemės ūkio politiką ir Vytauto taksaciją geodezininkams.

Laimėjus kairiesiems 1926 m. rinkimus jis, kaip žinomas liaudininkas, pakviečiamas žemės ūkio ministerio pareigoms. Po 1926 m. gruodžio 17 d. perversmo priverstas pasitraukti kitokioms pareigoms.

Jis yra Lietuvos Agronomų Sąjungos vienas iniciatorių ir ilgametis pirmininkas. Jo pastangomis Lietuvos agronomai pradėjo bendradarbiauti su kitų kraštų agronomais, ypač su latviais ir estais. Visiems atmintini tų kraštų agronomų kongresai, kuriuose prof. dr. J. Krikščiūnas skaitydavo mokslinius pranešimus ir puikiai reprezentavo Lietuvos vardą. Tarptautiniam Lietuvos agronomų bendradarbiavimui daug padėjo velionies redaguojamas Lietuvos agronomų sąjungos organas "Žemės Ūkis". Jame būdavo plačiai aprašomi užsienyje pasiekti laimėjimai žemės ūkio mokslo srityje, kas skatindavo saviškius neatsilikti nuo europiško gyvenimo.

Velionis aktingai dalyvauja Žemės Ūkio Rūmų suorganizavime, jų išūgdyme ir darbų išplanavime. Lietuvos agronomams reikėjo daugelį klausimų ištirti vietoje, nes nebuvo aišku kaip gerai tinka mūsų sąlygoms įvairios augalų veislės, trėšimo ir žemės dirbimo būdai. Tiems klausimams išaiškinti 1927 m. įsteigta Žemės Ūkio Tyrimo įstaiga pamažu, velioniui vadovaujant, išaugo į tikrai rimtą plačiašakę organizaciją, kurioje tilpo selekcijos stotis, augalų apsaugos stotis, mašinų tyrimo stotis, kiaulių tyrimo stotis ir kelios laukų bandymo stotys. Planingas darbas davė Lietuvos agronomui praktišką pagrindą, eilę lietuviškų augalų augalų veislių ir leido išvengti žymių klaidų. Žemės Ūkio Tyrimo įstaigos leidžiamas metraštis, atskiros brošiuros ir straipsniai leido agronomams bei ūkininkams orientuotis daugelyje praktiškų klausimų.

1930 m. velionis pakeliamas į docentus, 1935 m. į profesorius. Bet profesoriavimas nebuvo velionies pagrindinis darbas, nors jo paskaitos studentų buvo labai mėgiamos, lietė praktiškus klausimus ir patarimus, kuriais agronomai turėjo vadovautis savo darbe. Gera velionio iškalba savaime patraukdavo klausytojus.

Velionis turėjo platesnę auditoriją ir jai pašvęsdavo daugiausia laiko — tai spauda — "Žemė", "Dirva", "Ūkininko Patarėjas", Žemės Ūkis", "Žemės Ūkio Vadovas", "Sodyba" ir daugelis kitų leidinių dažnai susilaukdavo jo straipsnių. Be to, yra išleista visa eilė žemės ūkio brošiūrų, originalų ir vertinių, pritaikintų ūkininkams.

Užsieniui apie Lietuvos žemės ūkį painformuoti velionis išleido "Lietuvos Žemės Ūkis" knygas vokieičių ir anglų kalbomis, o vėliau buvo išleista knyga vokiškai apie Lietuvos linų ūkį.

Prof. J. Krikščiūnas rūpinosi ne tik [illegible] daugiau užauginti bei pagaminti, bet ir geresnių žemės ūkio produktų realizavimu. Čia jis stovėjo griežtai ant kooperatinio pagrindo ir negailėjo kietos kovos. "Pieno Centras", "Lietūkis", ir "Linas" išaugo velioniui artimai bendradarbiaujant. Ilgametis Pienocentro tarybos pirmininkas, "Lietūkio" valdybos narys, vicepirmininkas ir pirmininkas, nuo 1939 m. Kooperatyvų Sąjungos "Linas" valdybos pirmininkas ir vyriausias direktorius, greta to jis yra Ekonominių Studijų D-jos valdybos narys ir pirmininkas. Kooperatvinėms organizacijoms išaugus buvo įsteigta kooperatinė draudimo d-ja ir pradėta rūpintis lietuviška laivininkyste.

Vadizmui Lietuvoje įsigalėjus kooperacija liko tarsi užuvėja demokratinio nusistatymo žmonėms kur dar paliko demokratiškas rinkimo būdas ir laisvesnė diskusijų dvasia. Tai buvo taip pat viena iš priežaščių, traukusių velionį prie kooperacijos. Gera lietuviškų žemės ūkio produktų markė dar ir dabar su pasiilgimu prisimena kai kuriuose svetimuose kraštuose, o pav. Anglija šiomis dienomis pradėjo teirautis SSSR įstaigose, kaip būtų galima atnaujinti importą iš Pabaltijos valstybių.

Nors liaudininkų partija buvo uždaryta, bet slaptai ji veikė, centro komitetas pasėdžiavo, veikė ryšiai su provincija, būdavo slapti metiniai suvažiavimai. Velionis dalyvavo CK posėdžiuose ir ten jo žodis ekonominiuose reikaluose būdavo labai svarus.

1938 m. atgaivinta liaudininkų-krikščionių ašis iššaukė sekmingą praktišką bendradarbiavimą kooperacijoje ir vieningame fronte prieš vadizmą. Velionis dalyvaudavo tarpgrupiniuose pasitarimuose ir jo gili tolerancija daug prisidėjo darbo darnumui.

Užsienio politikos sunkumai privertė vadistinę vyriausybę nenoromis padaryti nuolaidų opozicijai ir po du liaudininkus ir krikščionis įsileido taip vadinamon "vieningo darbo" vyriausybėn. Opozicijos viltis dalyvauja jant vyriausybėje iškovot demokratinį savivaldybių rinkimų įstatymą ir vėliau seimo rinkimų įstatymą, pravest žemės reformos įstatymo atgaivinimą nepasisekė, nes vadistinė viršunėlė žiūrėjo į naują situaciją kaip į opozicijos nusileidimą ir pritarimą o ne laisvą susitarimą. Velionis tuomet įėjo vyriausybėn kaip žemės ūkio ministras, bet pamatęs, kad negalima pravest savo ir savo grupės nusistatymo iš vyriausybės pasitraukė.

Pirmos bolševikų okupacijos metu velionis šiaip taip vegetavo K-S "Linas". Vokiečiams užėjus jis toliau paliko dirbti "Line", kartu dalyvaujant ir kitose kooperatinėse organizacijose. Velionio asmeniškų sugebėjimų dėka buvo išvengta skaudesnių smūgių kooperacijai ir pasisekė iki minimumo sumažinti kai kurias žemės ūkio prevoles.

Kartu prof. d. J. Krikščiūnas dalyvavo slaptoje pogrindinėje liaudininkų organizacijoje, buvo CK nariu, dalyvaudavo pasitarimuose su kitų grupių žmonėmis kaip geriau priešintis vokiečių leidžiamiems potvarkiams. Pogrindžio liaudininkų laikraštis "Nepriklausoma Lietuva" patalpino keletą jo straipsnių.

Vokietijon patekus per Rygos kalėjimą, po nepavykusios pabėgimo kelionės Švedijon, velionis kurį laiką pasitraukia nuo visuomeninio darbo ir prie jo visa energija grįžta karui pasibaigus. 1945 m. birželio mėn. pradžioje atvažiuoja Wurzburgan ir Vliko yra išrenkamas Lietuvių Sąjungos Valdybon. Pareigoms pasiskirsčius iki 1946 m. kovo mėn. eina valdybos pirmininko pareigas. Tai buvo tikrai sunkus laikotarpis, kada iš Lietuvių S-gos buvo reikalaujama labai daug, o jos galimybės ir teisės buvo žiauriai aprėžtos. Tuo pat laikotarpiu velionis pirmininkauja liaudininkų centro komitetui ir dalyvauja Vliko komisijose.

Vos pradėjus veikti Pabaltijo universitetui Hamburge velionis persikelia ten skaityti žemės ūkio politikos paskaitų ir visa energija atsideda šiam darbui. Retkarčiais dalyvauja suvažiavimuose, pav. Hanau tremtinių ūkininkų ir agronomų suvažiavime didele balsų daugumą išrenkamas tarybon.

Sunkios tremtinio gyvenimo sąlygos ir perdidelis darbštumas prisidėjo prie velionio ligos pablogėjimo. Jau sirgdamas norėjo būtinai išmokti anglų kalbą, argumentuodamas, jog nesą to dalyko kurio nebūtų galima išmokti. Nuo ankstybo ryto iki vėlyvų išnaktų jis sėdėjo žodynais apsikrovęs, kaip uoliausias studentas, kol medicina pasidarė bejėgė prieš vėžio ligą.

Su velionio vardu ankštai yra suaugęs paskutinių dešimtmečių Lietuvos žemės ūkis ir ekonominis gyvenimas, todėl jo netekimas yra tikrai skaudus, nes tai būtų vienas rimčiausių žmonių sugriautam krašto ūkiui atstatyti.

:-: Birutė :-:

Coming Events Are Casting Their Shadows

Our last rehearsal meeting until August, turned out to be a success. What meeting do we have that doesn't turn out to be so?? Many of the members showed up late but as the old proverb holds true, "Better late than never." Again we had a little get together after all of the business was closed. Those who cared to indulge did so, while others danced. Leonard, our glamour boy did a good job, filling up the glasses of those who were unusually thirsty. Edward Pratt came dashing in after a hard summer school evening at the Northwestern looking as handsome as ever with a new brown suit and red tie that would make any girl purr. I think that school agrees with him.

Finally I may announce all three definite dates for our summer affairs. On July 18, 1947 a Moonlight cruise will take place. Boys choose your gal friends and dig deep in that pocket of yours for a $1.25 each, and bring it down to Sandara, so that all you will have to do is meet at the dock. No ticket worries of any kind, providing you give your money to Mary Petrauskas by July 11, 1947.

Rain or shine on July 27, we are to have our beach party at the Dunes. There we will all see one another in our more glamours outfits, especially the girls who have been trimming themselves in shape. We plan on spending the whole day and as the evenings begins to fall, a big fire will be built to that the hot dogs can be roasted to suit ones taste. Members of the chorus have the privilage af asking their friends to join.

July 20, 1947 Ben Norbut and the well known Irene Mankus are going to start to learn to live as cheeply as one. All members of the chorus are cordially invited to attend the reception at the Evergreen Country Club at about 9:00 P. M. I am sure we are bound to have a good time folks.

August 16, 1947 will be our Moonlight Picnic. Everyone who is reading this column now. reserve that night and come out to this affair. You will have a good time. Bring out your friends, everyone, who likes dancing, refreshments and plenty of fresh air. — M.M.P.

Žalgirio mūšis įvyko liepos 10 dieną, 1410 metais.

Tyla nėra gera byla.

Lietuvių Komitetas Ir "International Rescue"

Prašo Paremti Tremtinių Atgabenimą į Ameriką

New Yorke veikia taip vadinamas International Rescue and Relief Committee, kurio tikslas yra gelbėti palitiniems tremtiniams. Pastaruoju laiku šis komitetas rūpinasi ir parėmimu tų lietuvių, kurie gauna vizas į Jungtines Valstijas. Nors tokių yra nedaug, tačiau ir jie reikalingi medžiaginės bei teisinės paramos.

Prie šio komiteto susitvėrė ir lietuvių skyrius. Pastarasis ban do sukelti lėšų ir paremti ano komiteto veiklą. Neseniai tas lietuvių skyrius išleido atsišaukimą, ragindamas aukoti tremtinių reikalams.

Aukas ir čekius siųskite: International Rescue and Relief Committee, Lietuvių Komitetui, 307 W. 30th St. New York 1, N. Y.

Lietuvių Komitetas prie IRRC:
- **J. Buivydas**, pirmininkas
- **J. Pajaujis**, vice-pirm.
- **Ch. Kundrotas**, vice-pirm.
- **M. J. Vinikas**, vice-pirm.
- **A. Devenienė**, vykd. sekrt. ir įgaliotinė prie IRRC.
- **J. Antanavich**, iždo sekr.
- **P. Dagys**, iždininkas.
- **J. Tuinila**, iždo globėjas.
- **M. Swingle**, narys
- **V. Kalvelis**, narys.

Šaukštu ežero neišsemsi.

Phone Virginia 9617

FRANK'S TAVERN
JAUKI UŽEIGA
FRANK BASTIS
ir
AL. SIDEIKAS
Savininkai
4163 S. Halsted St.
Tautiečiai Kviečiami Apsilankyt

KIEKVIENĄ ŠEŠTADIENĮ
DANGIŠKA ŠVIESA
LIETUVIŲ KRIKŠČIONIŲ
RADIJOS VALANDA
10:15 val. vak.—WGES (1390 k.)

P. CONRAD
FOTOGRAFAS
Mūsų Studija Gražiai ir Moderniškai Įrengta
420 WEST 63RD STREET
Tel. Englewood 5883-5840

John F. Eudeikis
LAIDOTUVIŲ DIREKTORIUS
SENIAUSIA IR DIDŽIAUSIA LAIDOJIMO ĮSTAIGA
AMBULANCE DIENĄ IR NAKTĮ
4605-07 So. Hermitage Ave.
Visi Tel. YARds 1741-1742
4330-34 So. California Ave.
Telefonas LAFayette 0727
DYKAI KOPLYČIOS VISOSE CHICAGOS DALYSE
Mūsų radio programai šeštadieniais 9:15 ryto. WGES. 1390 k.

TEIKIAME APDRAUDĄ AUTOMOBILIAMS
TAIPGI
Apdraudžiam Namus, Duodam Paskolas; Prižiūrim Nuosavybes.
Mes Pagelbėsim Jums Išrišti Daugelį Real Estate Problemų.
SHULMISTRAS REALTY CO.
4004 SOUTH ARCHER AVENUE
Telephone LAFayette 6300
CHICAGO, ILL.

A. L. KUCHTA
Diamonds, Jewelry, Watches and Silverware
Complete Line of Gifts
EXPERT WATCH REPAIRS
2421 W. 47th St. – Phone Virginia 0990

MARGUTIS
"DIENŽODIS" LEIDŽIAMAS NUO 11 BALADŽIO, 1932
1450 Kil. — 12 METAI
WHFC
(1450 Kil.)
Sekmadieniais — 1 val. popiet.
Darbo Dienomis — 9:30 v. v.
PENKTADIENIAIS NUO
7 iki 8 val. vakare

ADVOKATAI

JOHN B. BORDEN
Lietuvis Advokatas
2201 W. Cermak Rd.
Ofiso valandos: Kasdien nuo 2—4 Išskyrus Trečiadienius.
Telefonas Canal 1175
Vakarai Pagal Sutarties.
Namai: 6459 S. Rockwell St.
Telefonas Republic 9600

MAZEIKA ir EVANS
(EVANAUSKAS)
LAIDOTUVIŲ DIREKTORIAI
ATIDARĖ
NAUJĄ KOPLYČIĄ
Marquette Park
6845 SO. WESTERN AVE.
Tel. PROspect 0099
antra koplyčia kaip ir buvus
3319 LITUANICA AVE.
Tel. YARds 1138—1139

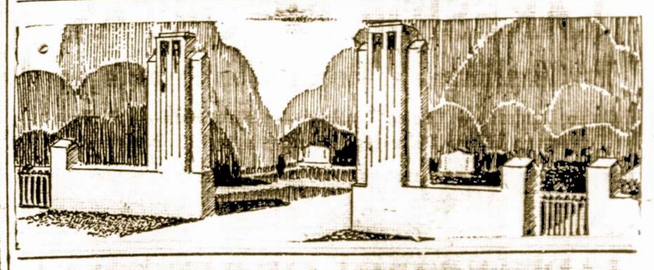

LAIDOTUVIU DIREKTORIAI
— NARIAI —
CHICAGOS IR CICEROS LIETUVIŲ LAIDOTUVIŲ DIREKTORIŲ ASSOCIACIJOS
Ambulancų Patarnavimas Dieną ir Naktį
Turime Koplyčias Visose Miesto Dalyse

LACHAWICZ IR SUNUS
Phones: Canal 2515 Comm. 5765 Pullman 1270
2314 West 23rd Place 10756 So. Michigan Ave.

A. M. PHILLIPS
3307 So. Lituanica Ave. Phone Yards 4908

J. J. ZOLP
1646 West 46th Street Phone Yards 0781-0782

P. J. RIDIKAS
3354 So. Halsted Street SKYRIUS 710 W. 18th St.
VISI TELEFONAI: YARds 1419

J. LULEVIČIUS
4348 So. California Ave. Phone Lafayette 3571

MAŽEIKA ir EVANS (Evanauskas)
3319 So. Lituanica Ave. Phone Yards 1138

LEONARD F. BUKAUSKAS
10821 S. Michigan Ave. Phone Pullman 9601

PETRAS P. GURSKIS
659 West 18th. Street Tel. Seeley 5711

Chicagoje

Ona Kaskas Ruošiasi Apsigyventi Chicagoj

Žinoma visoj Amerikoj dainininkė Ona Kaskas neužilgo apsigyvens Chicagoje ir čia jau susirado butą, netoli Lincoln Parko. New Yorke ji turės irgi porą kambarėlių, kur galės sustoti nuvykusi į tą miestą.

Ona Kaskas gavo pasiūlymą pasilikti Metropolitan operoje dar vieną sezoną. Ar ji priims tą propoziciją, ar ne tuom tarpu nežinoma. Ona Kaskas pareiškė, jog susirišimas su opera trukdo jai koncertuoti.

Apie Perleidimą Automobilio Nenori Nė Klausytis

Kaip žinome, Chicagos Lietuvių Tarybos leistą laimėjimui Chrysler automobilių laimėjo tula Killy Company, Athol, Mass. Vienas chicagietis pasiuntė jai telegramą siūlydamas pirkti mašiną, kad nereiktų jos taip toli siųsti. Bet atsakymą gavo "no."

Užpuolikas Sužeidė Gatvėje M. Praninską

Išėjus iš darbavietės apie vidurnakti, prie 26 gatvės ir So. Wentworth Ave. mūsų gerą san darietį M. Praninską ištiko nesmagus dalykas. Pribėgęs iš užpakalio juodukas trenkė jam akmeniu į galvą, manydamas jį parmušti ir apiplėšti. Bet M. Praninsko būta stipraus vyro ir nuo to smūgio jis nesukrito.

Kai tik jis atsisuko, tai juodukas nudūmė į artimo parkiuko krūmus. M. Praninskui buvo prakirsta galva. Kadangi aplinkui sunku buvo gauti pagelbos, tai jis prispaudė nosine žaizdą, parvyko namo — 4921 S. Avers Ave. ir iš čia jis buvo nuvežtas pas gydytoją.

J. Karaliunas Laimėjo Bylą Prie Fox Lake

Pereitoje "Sandaros" laidoje buvo pranešta, jog jaunas Chicagietis Jonas Karaliūnas buvo suimtas čia vietinės policijos ir nuvežtas į Fox Lake, Ill. Ten vietinis rezorto savininkas apkaltino jį pavogime motoro laivukui. J. Karaliūnas aiškinosi, jog tą dieną jis visai nebuvo prie Fox Lake, bet vietos policija, remdamasi liūdymu, jog kas tai matė J. Karaliūno automobilio numerį, paskyrė chicagiečiui $500 kaucijos ir paleido iki pereito šeštadienio.

Tuom tarpu J. Karaliūnas surinko eilę liūdininkų ir šeštadienį, liepos 5 dieną nuvažiavo į Fox Lake stotį prieš teisėją. Bylą jis laimėjo ir buvo išteisintas. Bet tai dar ne viskas. Už melagingą apskundimą rezorto savininkas bus patrauktas teisman.

Darius-Girėno Postas Rengia Iškilmes

Sekmadienį, liepos 27 dieną, prie Dariaus-Girėno paminklo, Marquette Parke, ruošiamos didelės iškilmės sąrišyje su 25 metų sukaktuvėmis nuo to laiko, kai Jungtinės Valstijos pripažino Lietuvą de jure.

Jų Vestuvės Įvyks Liepos 20 Dieną

Du gerai žinomi Chicagos lietuvių jaunimo tarpe — p-lė Irene Mankus ir Ben. J. Norbutas susituoks sekmadienį, liepos 20 dieną. Vedybų ceremonijos įvyks Graham Taylor Chapel, 5757 So. University Ave., o puota ruošiama Evergreen Country Club, 9140 So. Western Avenue.

Lietuviai Demokratai Kviečia į Pikniką

Šį sekmadienį, liepos 13 dieną Lietuvių Demokratų Lyga ruošia smagų pikniką Willo-West darže, kuris yra prie 83 gatvės ir Willow Springs Road. Tai bus teisėjo J. T. Zurio Diena. Atsilankiusieji galės palinksminti, pasišokti ir gauti dovanų. Visi yra kviečiami atsilankyti.

Musų Bolševikėliams Ir $15,000 Yra Permažai

Nugirdęs, kad Lietuvių Šalpos Fondo rinkliavoje arba "Tag Day" Chicagoje buvo sukolektuota $15,000, vietinis bolševikų laikraštis parašė štai ką:

"Tie 15 tūkstančių jų sukolektuotų dolerių yra įrodymas, kad tų ponų įtaka smunka. Dalis jų šalininkų jau neaukauja. Net jiems įkyrėjo tas kaulinimas.

"Be to, ton surinkton sumon įeina dalis svetimtaučių aukų. Tai erzac-patriotų įdelis bus dar mažesnis."

Matote, kokie kapitalistai yra tie mūsų bolševikėliai! 15,000 dolerių jiems yra niekis. Galimas daiktas, jog tai niekis, palyginus su tomis sumomis, kurias jie gauna iš maskolių štabo už gerą tarnybą, bet lietuviams, ypatingai tremtiniams, yra bran gus kiekvienas centas. — **Alfa.**

Mirusį Leoną Termėną Palaidojo Bostone

Prieš keletą dienų Chicagoje mirė Leonas Termėnas, kuris per 17 metų turėjo viešbutį ir užeigą 844 W. 33rd St. Vėlionis gimė Dermeikių kaime, Triškių valsčiuje, Kauno apskrityje. Į šią šalį atvyko prie 40 metų.

Paliko žmoną Marthą, dukterį Kazimierą, sūnų Raymondą ir brolį Ignacą, gyvenantį Roselande.

Vėlionio kūnas buvo nuvežtas į Bostoną ir ten palaidotas šale jo sūnaus kapo.

— Ar atsimeni tamsta asmenį, kuris supažindino jus su dabartine jūsų žmona?

— Aš nekaltinu kito už tai; mudu šiaip sau susitikom.

Satyra yra literatinis veialas, pajuokiantis kokias ydas arba trūkumus.

Australijoj yra tik septyni milionai gyventojų.

Šiandie Jie Išskrenda į Įdomią Kelionę

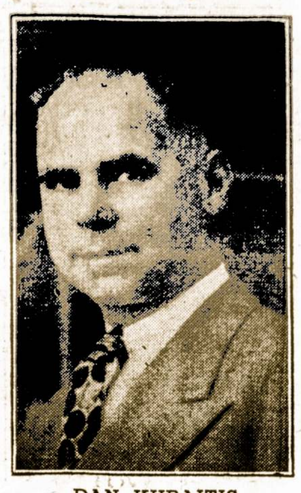

DAN KURAITIS

Gal būt sunku rasti kitą tokią šeimą, kuri būtų tiek daug kontinentų apvažinėję kaip p-nai Dan ir Dela Kuraičiai. Bet šiandie jie pradeda įdomiausią kelionę, kuri truks virš trijų savaičių.

Pirmiau jie keliaudavo automobilu, laivais ir traukiniais. Šią kelionę jie atliks orlaiviu.

Šį penktadienį, liepos 11 dieną, 9:15 ryto jie išvyksta iš Chicagos ir sekančią dieną jau bus Minneapolis, Minn. Iš ten jie skris į Alaską ir pirma stotis bus Ancharage, Alaska. Ten pabuvę keletą dienų apžiūrėję svarbesnes ir įdomesnes vietas, skris į Nome, Alaska, kur juos pasitiks buvusi chicagietė Dr. Aldona Yuškaitė, Dr. A. L. Yuškos duktė, kuri pastaruoju laiku ten gyvena. Čia jie irgi išbus kokią penketą dienų. Po to dar aplankys vieną kitą įdomesnę vietą ir kitu, rugpiūčio 2-rą dieną grįš atgal į Chicagą.

P-nai Kuraičiai yra plačiai žinomi mūsų lietuviškame gyvenime ir yra savininkai Milda Buick Sales, 309 W. 35th St. Linkime jiems turėti linksmas atostogas ir laimingai sugrįžti atgal į Chicagą.

Ciceriečiai Vėl Gausiai Parėmė Šalpos Darbą

Iš Draugijos Švento Antano Susirinkimo

Pastangomis Draugijos Švento Antano buvo suruoštas vakarėlis lietuvių tremtinių naudai. Pasekmės buvo geros, pelno liko $108.26. Dėkojam adv. Oliui už gražią prakalbą ir p-lei Juodeikaitei bei jos mamytei už dalyvavimą. Kreditas pri klauso valdybai ir komisijai, kurias sudarė: Jonas Bertašus, Edw. Mikutis, Jonas Stasaitis, Silvestras Paseckas, A. Zakaras, Dr. P. Atkočiūnas, A. Valančius. Taipgi tariame ačiu garsinusiems šį parengimą: "Margučiui", Sandarai, Draugui ir Naujienoms.

Mūsų draugijoje turime nemažai biznierių. Vienas jų — Antanas Petkus prisidėjo su $100. Žemiau paduodame vardus tų, kurie aukavo vakarėlyje. J. Bernotas — $10; Po $5.: Zakaras, J. Damanskis, J. Vaitkus. Po $2: — A. Petkus, J. Valaitis, J. Kmieliauskas, A. Šeštokas, p. Papelis, K. Balčiūnas, L. Martinkus ir $1.50 P. Skirka.

Po $1.: — V. Brusokas, A. Vaišvila, V. Norbutas, S. Paseckas, C. Genis, A. Valančius, A. Lazauskas, Dr. P. Atkočiūnas, P. Kavaliauskas, A. Grobštas, G. Pečiulis, V. Botovič, P. Navurskienė, J. Dainelis, J. Bartašius, B. Kelpšas, V. Lekavičius, A. Javarauskas.

Visiems aukotojams ištariu širdingą ačiu. — **A. Valančius.**

TRUMPOS ŽINIOS

Savaitei laiko buvo atvykęs iš Worcester, Mass. Jonas Radžiūnas. Jis aplankė savo švogerį M. Norkų, nelabai seniai atplaukusį iš užjūrio.

P-nas Pranas Bastis, savininkas Lakeside rezorto, Pewaukee, Wis. šiomis dienomis nusipirko naują Buick iš Milda Buick Sales.

Dainininkė Josephine Stanaitis ruošiasi dalyvauti Chicago Daily Tribune "Song Festival" konteste. Ji dabar vadovauja Suvalkiečių Mišram Chorui.

Du jauni Chicagos lietuviai: V. Uznys ir M. Šabanas išvyksta šį šeštadienį į Bostoną ir Main valstiją atostogoms.

Adv. P. Adomaitis laimėjo trečią vietą Olympic Klubo golfo konteste. Neskaitant garbės, dar gavo už tai ir $150.

Vadovaujant p-niai B. Pivarūnienei, Town of Lake kolonijoj buvo surinkta $1,200 laike lietuvių "Tag Day".

Kai Miestas Paima, Tai Viskas Pabrangsta

Chicagos miesto taryba rugpiūčio 31 dieną, š. m. perims savo žinion gatvekarių linijas ir viršutinius gelžkelius — "L". Pirmuoju "pagerinimu" bus pakėlimas kainų už važinėjimąsi nuo 9 centų iki 10. Ne gana to, bus išleista 100 milionų vertės bondsų finansavimui pirkimo, nors už tas nuosavybes mokama tik 84 milionai.

Lietuviai Prancūzų Svetimšalių Legione

Aš, lietuvis Kutkevičius Valerijonas, tarnauju svetimšalių legione ir prašau, kad Amerikos lietuvių draugijos atsiųstų į legijoną lietuviškų laikraščių arba knygų. Esame čia daugiau lietuvių, kurie visi trokštame lietuviškų žodžių. Mus domina kitur lietuvių gyvenimas ir norime turėti ryšį su Amerikos lietuviais, kad mums rašytų laiškus arba šiaip neleistų pamiršti savo prigimtos kalbos. Prašome visi čia legijone esanti lietuviai, kad galėtumem gauti laikraščių už ką būsime labai dėkingi ir tikime, kad mums padėsite, už ką iš anksto dėkojame.

Mano adresas šis:

Lg. Kutkevičius, Valerijonas,
Mle 42412 1 Rei. 1 Cie.
Le Kef, Tunisie,
Afrique du Nord.

Iš Ko Ima Pavyzdį

Klebonas išmetinėja savo parapijonui Klumpiui:

— Kaip tu auklėji savo vaikus! Aną dieną tavo sūnus Jonelis taip keikė gyvulius, kad sarmata buvo ir klausytis. Juk tai yra didelė nuodėmė; turėtumei sudrausti...

— Aš tą darau. Ir kai sugrįšiu namo aš jam pakursiu tokią pirtį, kad net velniai šokinės...

Trys pamatinės spalvos yra: raudona, geltona ir mėlsva. Visos kitos spalvos sudaromos iš anų trijų.

LAKESIDE REZORTAS

Yra Ideališkiausia Vieta Praleisti Atostogas

Golfo Laukas — Teniso Laukas — Šokių Salė — Puikus Pewaukee Ežero Pakraštys Maudytis ir kiti Įvairumai.

TARP PUIKIŲ, ŽALIUOJANČIŲ MEDŽIŲ STOVI PUOŠNUS VIEŠBUTIS

Atėjus Vasarai, Vėl Prisimename Lakeside Rezortą Pewaukee, Wis., Kurio Savininku Yra p. **Pranas Bastis.** Šiame Paveiksle Matome Centralinį Namą — Viešbutį, Kuris Stovi Apsuptas Medžiais. Aplink Jį Išsklaidyta Daug Kitų Gražių Namų Vasarotojams. Lakeside Rezortas Primena Mums Puikų Dvarą Lietuvoje, Aprūpintą Moderniškais Įrengimais.

KAIP PASIEKTI?...

Automobiliais — iš Chicagos reikia imti kelią No. 41 ir važiuoti iki Wis. 100 kelio. Čia sukti į kairę ir važiuti iki kelio No. 19. Čia vėl sukit į kairę ir važiuotkit kol pervažiuosit Pewaukee miestelį. Pervažiavę miestelį, sukit į kelią "J" ir važiuokit iki skerskelio "K E. Pasukę į kairę, už 1 mylios privažiuosite šį gražųjį Rezortą.

Važiuojant traukiniu, reikia važiuoti į Milwaukee, Wis. Čia paimti Busą į PEWAUKEE arba HARTLAND, Wis. Iš čia telefonuokit: Pewaukee 880 ir Rezorto automobilius atvažiuos jus pasiimti.

CHICAGO SAVINGS AND LOAN ASSOCIATION

Ir VĖL NUTARĖ IŠMOKĖTI šėrininkams už paskutinius 6 mėnesius 3% nuošimčius ant Paid Up-Shares Savings, ir 2% ant visų kitų Share Savings.

Pas mus kiekvieno nario indėliai yra apdrausti iki $5,000 per FEDERAL SAVINGS and LOAN INSURANCE CORPORATION, Washington, D. C. Pas mus pinigai visada buvo ir yra išmokami ant pareikalavimo.

Mes kviečiame tamstą pasidėti savo pinigus taupymui šioj inšiurintoj, tvirtoj ir smarkiai augančioj finansinėj įstaigoj, kur visų indėliai yra po Valstijos, ir po Federalės Valdžios priežiūra.

Mūsų raštinė nuosavam name yra viena iš puikiausiai įrengtų, kur gausite malonų ir teisingą patarnavimą.

Mes kviečiame ir tolimesnius Amerikos lietuvius siųsti taupymui pinigus per paštą į šią Bendrovę, kiekvieno prisiųsti pinigai bus umai ir teisingai pakvituoti.

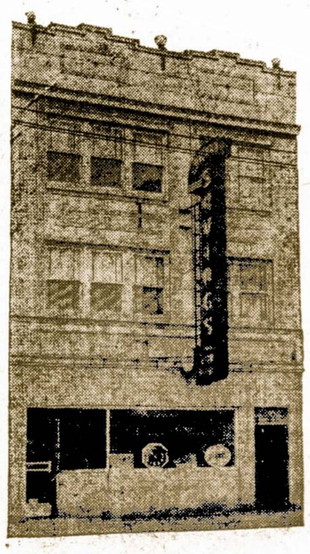

CHICAGO SAVINGS and LOAN ASSOCIATION

JOHN PAKEL, President

6234 S. Western Avenue — Phone GROvehill 7575 — Chicago 36, Illinois

Albinos Barber Shop

Mes specializuojamės veido ir plaukų masažavime, pagal moderniškų metodų. Kerpame plaukus vyrams, moterims ir vaikams. Ši įstaiga yra lietuviška. Patogi privažiuoti iš visų pusių.

ALBINA BARBER SHOP
7108 S. Halsted St.
Tel. Aberdeen 7846.

Phone Canal 6122
DR. S. BIEŽIS
GYDYTOJAS ir CHIRURGAS
2201 W. 22nd Street
CHICAGO, ILL
Ofiso valandos: nuo 1—3 ir 7—8
Seredomis ir Nedėl. pagal sutartį
Rez. 6631 So. California Av.
Telefonas Republic 7869

Phone Calumet 7858
DR. M. ZILVITIS
DENTISTAS
3246 S. Halsted Street

Dr. Margeris
3325 S. Halsted St.
Valandos: nuo 10 r. iki 2 po pietų ir nuo 6 iki 8 vakaro.
Šventadieniais tik susitarus
Phone YARds 7299

Tel. Pullman 1193 ir 8277
L. F. MAKARAS M. D.
GYDYTOJAS ir CHIRURGAS
10758 So. Michigan Ave.
ROSELAND-CHICAGO, ILL.

YARds 2246
DR. C. Z. VEZELIS
DENTISTAS
4645 So. Ashland Ave.
arti 47th Street
Valandos nuo 9 iki 3 vakaro
Seredoj pagal sutartį.

YARds 4787
DR. STRIKOLIS
GYDYTOJAS ir CHIRURGAS
Ofisas: 4645 So. Ashland Ave
Ofiso valandos:
Nuo 2 iki 4 ir nuo 6 iki 8 val.
Ned., Serd. ir Subatos vakarais
Tik pagal sutartį
Namų Tel. Prospect 1930

Phone YARds 5921
Rez. Tel. KENwood 5107
DR. BERTASH
756 W. 35th Street
Cor. of 35th and Halsted Sts.
Ofiso valandos nuo 1-3; 6:30-8 v.
20 Metų Patyrimo
VALANDOS: 6—8 val. vakare
Šeštadieniais visą dieną. Kitomis valandomis—pagal sutartį

Tel. YARds 3146
VALANDOS: Nuo 11 iki 12, 2 iki 4 ir 7 iki 8
Pirmadieniais: 2 iki 4 ir 7 iki 8
Šventadieniais: 11 iki 12
Dr. V. A. Šimkus
GYDYTOJAS ir CHIRURGAS
ir Akinius Pritaiko
744 W. 35th Street

Victory 1522
DR. J. KULIS
Valandos:
9 iki 12 a.m.—6 iki 8 p.m.
LIETUVIS GYDYTOJAS IR CHIRURGAS
3259 So. Halsted St. Chicago

DR. S. NAIKELIS
Tel. LAFayette 7020
GYDYTOJAS ir CHIRURGAS
Rezidencija ir Ofisas
3417 S. Halsted Street
VALANDOS:
Nuo 2 iki 4 ir 7 iki 9 vak.
Nedėliomis pagal Sutartį

DR. EMILY V. KRUKAS
GYDYTOJA IR CHIRURGAS
4146 Archer Avenue
Ofiso Tel. LAFayette 3210
Res. Tel. REPublic 0054
Jeigu Neatsiliepia — Šauk KEDzie 2868
VALANDOS:
Kas diena nuo 1 iki 3 val. po pietų ir nuo 6 iki 9 val. vakarais
Trečiadienio vakarais ir Sekmadieniais pagal Susitarimą

Namų Taisytojas Kontraktorius
GEO. BORCHERTAS
Pertaiso Senus ir Stato Naujus Namus. Turi Pilną Apdraudą Savininkams ir Darbininkams.
10546 S. Artesian Av.
Tel. Cedarcrest 1739

Dr. G. SERNER
LIETUVIS AKIŲ GYDYTOJAS
25 metų patyrimas

Tel. Yards 1829
Pritaiko Akinius
Kreivas Akis Ištaiso
Ofisas ir Akinių Dirbtuvė
3401 SO. HALSTED ST.
kampas 34th St.
Valandos nuo 10 iki 4, nuo 6 iki 8
Nedėlioj pagal sutartį.

Monarch Liquor Co.
N. KANTER, Sav.
Specialėmis Kainomis
Čia Galite Gauti Degtinės, Brundės, Rum, Gin, Vyno Ko dialų Įvairiausių Rūšių.
3529 So. Halsted St.
Phone YARds 6054