SANDARA

THE LEAGUE

LITHUANIAN NEWSPAPER

SANDARA
Published by the Lithuanian National League of America
Consisting of 100 Branches Located in all Principal Cities of the United States
Adv. Agency — [illegible]
840 W. 33rd St., Chicago, Ill.
Yards 4789

METAI XXXIII — PENKTADIENIS, RUPIUČIO-AUGUST 8 D., 1947 M. — No. 32

Gruožai

— Rašo V. G. —

KAI ŠILUMA LAUŽO KAULUS.

EUROPA LAUKIA KARO.

KUR DINGSTA LIETUVOS DERLIUS?

Bėgyje pastarųjų kelių dienų buvo užklupę tokie karščiai, kokių nematydavom Lietuvoje ir pačios rugiapiūtės metu. Vasaros metu gamta parodo savąją "macę" ir užsvilina visiems kiek tik lenda. Pas mus Chicagoje paunksnėje temperatūra rodė 105, o prie saulės, tai iškildavo iki 115 laipsnių.

Laimingi tie žmonės, kurie šiuo metu gali atostogauti ir ne reikia jiems rūpintis kasdieniniu darbu!

— o —

Iš Italijos į New Yorką atplaukė laivas su 1,395 pasažieriais ir.... 1,500 svarų dešrų bei rūkytos mėsos. Federaliai agentai konfiskavo tą mėsą, nes ji nebuvo užspaustose skardinėse dėžutėse, kaip to reikalauja įstatymai.

Pasažieriai, kurie vežė tą mėsą, aiškinosi, jog ji buvo skiriama giminėms ir draugams Amerikoje. Būdami Italijoj jie girdėjo, jog mėsa čia labai brangi ir jos sunku gauti. Todėl ir nusprendė atgabenti čia savo. Gandai kartais žmones ištikro apkvaišina!

Valdžios įsakymu, tos dešros ir kitkas bus grąžinta tuo pačiu laivu į Italiją.

— o —

Chicago Daily Tribune korespondentas Hal Foust, neseniai sugrįžęs iš Europos sako, jog Europoje plačiai kalba apie neišvengtiną karą tarp Sovietų Rusijos ir Amerikos. Daugiausiai to pageidauja vokiečiai. Pastarieji mano, jog ištikus karui Jungtinės Valstijos aprengs ir maitins vokiečius kaipo savo sąjungininkus.

Lietuviai, latviai ir estai, esantieji ištrėmime, taipgi laukia karo, kuris esąs vienintelė viltis išliuosuoti jų kraštus. Suomiai taipgi norėtų ištraukti ginklą iš mašnos ir laukia tik signalo iš Washingtono.

— o —

Panašiai yra su lenkais, jugoslavais, vengrais, rumunais ir kitais. Nelaisvė jiems taip įkirėjo, jog greičiau jie šoktų į ugnį, negu ilgiau pasilikti raudonoj vergijoj.

Bet išvijimui maskolių iš svetimų kraštų nereiktų karo. Jeigu tik Jungtinės Valstijos, Anglija ir Prancūzija pasiųstų Stalinui griežtą ultimatumą, tai maskoliai kaip bematant nešdintusi namo.

— o —

Savaitraštis "The Catholic Curier Journal", Rochester, N. Y. nuolatos šlubavo ir lindo į deficitą. Vietinis vysk. James E. Kearney atsišaukė į tikinčiuosius, prašydamas pagalbos. Ilgai netrukus buvo sukelta $100,000, iš kurių buvo nupirktas už $60,000 namas ir už $20,000 naujų presų.

Lietuviai apie tokius dalykus ir sapnuot nesapnuoja.

— o —

Vėliausioj "Tėvynės" laidoje skaitome štai ką: "SLA. didysis Amerikos lietuvių milžinas, iki šiol beveik miegojo. Vardan lietuvybės, vardan vienybės ir meilės senąjai tėvynei, SLA. ne tik užleido veiklą ir pirmenybę kitoms bendroms organizacijoms, bet jas taipgi stipriai finansiniai parėmė."

Nesinorėtų tikėti, kad SLA. miegojo saldžiu miegu. Nieko panašaus. Visi atsimenam, kaip iame vyko atkakliausios kovos su komunistais iki pagaliau tiems elementam nebuvo aplaužyti ragai. SLA. pravedė konversiją, vajus ir dalyvavo daugelyje kilnių darbų. Tvirtinti, kad tas "milžinas" miegojo būtų jau perdidelis atgailavimas ir pasižeminimas.

— o —

Buvusieji Lietuvoje didesni ūkiai paversti į "sovchozus". Apie vieną jų bolševikų spauda rašo sekamai: "Dar metai kiti ir Pakuojaus tarybinis ūkis pilnai suklestės, duodamas tarybinei valstybei ne tik veistlinės rūšies gyvulius, bet ir geriausius sėklinius grūdus..."

Taip, viską duos maskoliškai tarybų valdžiai, o vietos žmonėms, kurie apdirba tą žemę — nieko. Surinkti grūdai ir išauginti gyvuliai keliaus į Rusiją, o Lietuva taip ir nematys savo žemės derliaus.

Sovietai Organizuoja Karo Divizijas Iš Vokiečiu Nelaisviu

Europa Nėra Patenkinta Amerikos Nusistatymu—Tikrina Korespondentas

New York. — Chicago Daily Tribune korespondentas Hal Foust, kuris buvo atvykęs iš Europos atostogoms, tikrina, jog įvairių kraštų žmonės kreivai žiūri į Ameriką, jausdami apsivilimą. Tarpe nepasitenkinusių jis pažymi ir lietuvius, latvius bei estus, esančius tremtiniu stovyklose. Baltiečiai nusiskundžia, jog Atlanto Čarteris juos apgavęs ir palikęs vergijoj.

Vokiečiai primeta amerikiečiams suardymą jų ekonominio gyvenimo ir atnešimą bado. Anglai reikalauja daugiau pagelbos. Suomiai apverkia paniekinimą keturių laisvių. Vengrai skundžiasi kam amerikiečiai apleido juos rusais, kurie žudo ir plėšia jų žmones.

Panašių nusiskundimų girdisi iš visų pusių. Bet ar galima delto stebėtis? Europa reikalauja pagelbos, nes jos padėtis yra kritiška.

Londono Daily Worker Buvo Supurtęs Streikas

Sovietų Ambasada Viską Greitai Sutvarkė.

Londonas. — Komunistų partijos leidžiamam "Daily Worker" iškilo streikas. Administracija buvo paskelbusi, jog iš priežasties nedateklių paleidžiamas vienas darbininkas. Bet ji paleidus, tuojau paimtas į jo vietą kitas. Kiti darbininkai pasipriešino ir išėjo į streiką.

Nugirdusi apie tai Sovietų ambasada Londone, tuojau atsiuntė savo agentą, kuris įsakė priimti atgal atleistąjį darbininką. Žinoma, sykiu buvo pažadėta tam laikraščiui ir didesnė finansinė parama.

Dariaus ir Girėno Metinių Sukaktuvių Paminėjimo Atgarsiai

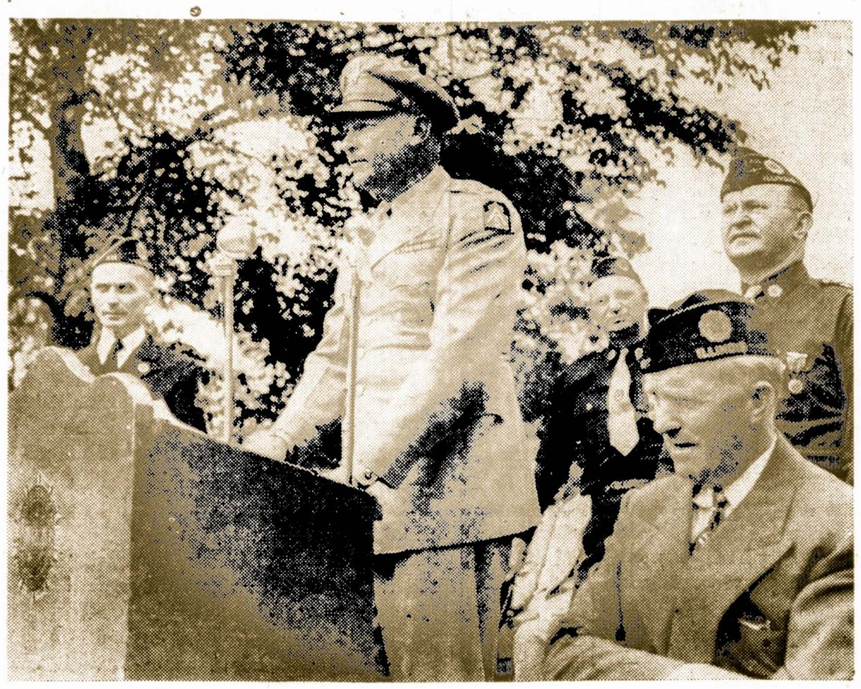

Ši nuotrauka padaryta Liepos 27 d. prie Dariaus-Girėno Paminklo minint jų 14 metų žuvimo sukaktį; taipgi, 25 metų jubiliejų nuo Amerikos Jungtinių Valstijų pripažinimo Lietuvos Nepriklausomybės "de jure". Kalba U. S. Kariuomenės atstovas pulk. James W. Lockett į 20 tūkstančių minią. Kiti iš kairės į dešinę: Posto Commenderis Juozas M. Judickas; A. H. Kasper, Past Commander ir šių apiegų Chairman; J. A. Mickeliūnas, Past Commander ir Publicity Chairman. Sėdi Fred E. Busbey, Congresmonas, kuris paminėjime taipgi pasakė reikšmingą kalbą ir jo pastangomis atvykę lakūnai iš Riverside, Cal.; būtent, Col. Daniel Hillman ir Lt. Thomas Blazina, Jr., su vadinamais Army P 80A jet planes stebino tūkstantines minias.

Pagal Vokiečių Išeina, Jog Tik Baltiečiai Buvo Hitlerio Pasekėjais

Vokiečių pareigūnai viešai pradeda įtarinėti, jog tremtiniai iš Baltijos kraštų buvę dideli nazistai ir Hitlerio smogikų būriai arba "stormtruperiai", todėl jų negalima laikyti ilgiau Vokietijoje. Vienas Bavarijos valstybės komisarų štai ką pareiškė "Kasseler Zeitung" korespondentui:

"Baltijos valstybių D. P. didžiausia dalimi sudaro didelį pavojų Europos taikai, nes jie nėra jokie prievarta, išvežtieji, bet užsimaskavę fašistai. Pirmiausia reikia juos patikrinti, ar jie nėra kovoję už Vokietiją ir SS. eilėse netarnavę..."

Matyt, vokiečiai nori įtikinti kitus kad jie buvo "čyščiausi" demokratai ir Hitlerio laikais. O kas link nazių šėlimo, tai tą viską atliko svetimšaliai.

Ką Sako Komunistas Pasprukęs Iš Rusijos

Roma. — Išbuvęs 8 metus Sovietų Rusijoj, italų komunistų šulas Ettore Vanni pasprukęs iš ten. Savo straipsnyje, kurį paskelbė Romos laikraštyje "Il Tempo" jis tikrina, jog Rusija nebėra komunistiška. Proletariato diktatūrą pakeitė biurokratų diktatūra, kuri ruošiasi karui.

Ettore Vanni nelengva buvo išbėgti iš Rusijos. Slapta policija nuolat jį sekiojo ir statė visokias kilpas.

Suomija Junta Ant Savo Kaklo Sovietų Kilpą

Suomių prekybos ministeris Tekki pranešė, jog iki šiam laikui Sovietams sumokėta $120,000,000 kontribucijos. Tikrenybėje, toji suma yra du sykius didesnė, nes suomiai moka ne "cash", bet prekėmis ir industrijos gaminiais. Jų kainą nustato Sovietai pagal 1938 metų rinkos kainas, o ne pagal dabartines.

Taigi, suomiai šiuo metu dirba ne sau, bet maskoliams.

1924 metais, liepos 16 dieną, Amerikos karo laivai pirmą kartą atplaukė į Klaipėdą.

Kanada Pageidauja Baltų ir Ukrainiečių Imigrantų

Ottawa. — Kanados vyriausybė nusprendė tuč tuojau paimti 10,000 tremtinių, daugiausiai baltų ir ukrainiečių. Kelionės apmokėjimui jiems suteiktos paskolos.

Bendrai, Kanada nusprendė panaikinti daugelį įstatymų, kurie pirmiau varžė imigraciją. Dabar, kurie tik gaus "affidavitus"' ir galės patys užsimokėti už kelionę, bus įleisti be jokių kitų formalumų. Visa nelaimė, kad dabartiniu laiku trūksta laivų ateivių gabenimui.

Šveicarų Spauda Spėlioja Apie Karą

Nors prez. Trumanas neseniai pareiškė, jog pasaulis artinasi prie pastovios taikos, vienok pašalinių tėmytojų nuomone, mes lekiame nepaprastu greitumu į priešingą pusę, tai yra prie karo.

Šveicarų laikraščio "Die Tat" korespondentas praneša iš Washingtono, jog karo galimybės kabą kaip juodas debesys virš horizonto. Pasiremdamas New Yorko spaudos atsiliepimais, jis tikrina, jog S. V. tobulina savo karo mašiną. Gen. Clark, 6-tos armijos vadas, pareiškęs per radio, jog santykiuose tarp USA. ir Rusijos nėra nieko optimistiško. Admirolas Kinkaid reikalauja statyti naujo tipo laivus, kurie tiktų operacijoms tolimoj šiaurėj.

Atvykęs iš Persijos į New Yorką gen. Schwartzkopf reikalauja suteikti dar 30 mil. dolerių persų armijos apginklavimui. Gen. Somervell, buvęs armijų aprūpinimo šefas, tikrina jog tarp šios šalies ir Rusijos gali kilti karas. Republikonai senatoriai, slaptuose posėdžiuose, apkalbėjo planus kaip sumobilizuoti visus gyventojus ir pramonę, karui ištikus.

Tokie tai yra šveicarų spaudos atstovo spėliojimai. Kartais pašaliečiai gali geriau atspėti iš kur pučia vėjai, negu mes patys.

STALINAS RUOŠIASI IŠLAISVINTI VOKIEČIUS IŠ KAPITALISTŲ "JUNGO"

Kas Pirmas Pradės Naują Karą, Tas Jį Ir Laimės

Prancūzų Ex-Premieras Reynaud Apie Atomines Atakas

Paryžius. — Pereituose dviejuose karuose agresorius tapo paklupdytas, bet būsimame kare kas pirmas užpuls, tas ir bus laimėtoju. Tokią nuomonę šiomis dienomis išreiškė Paul Reynaud, buvęs Prancūzijos premieras.

Koncentruota atominė ataka gali būti taip staigi, jog iš sykio paraližuos priešingą pusę. "Blietzkrieg" šiuo atvėju užsitęstų vos kelias dienas. Todėl dabar yra reikalinga pagalvoti ne vien apie apsigynimo karą, bet ir apie preventyvį karą, kurio tikslas yra išmusti iniciatyvą iš būsimo priešo rankų ir tuo būdu išgelbėti savo paties šalį. Tokią problemą jau dabar turi ant savo rankų vakarinės valstijos.

Anglija Ir Šiame Dalyke Nepaklausė Maskvos

Incidentas Su Sovietų Karininkais Tremtinių Stovykloje

Į Baltiečių stovyklą Blomberge atvyko grupė sovietų karininkų parodyti filmas iš Lietuvos, Latvijos ir Estijos gyvenimo maskoliškoj globoj. "Svečiai" ėmė kolioti tuos, kurie nenori grįžti į savo kraštus. Susirinkę tremtiniai taip įsikarščiavo, jog į raudonuosius agitatorius pradėjo mėtyti akmenis ir išvijo iš stovyklos.

Kaip bematant, Sovietų valdžia pasiuntė Anglijai griežtą protestą ir pareikalavo, kad triukšmadariai būtų tuojau nubausti. Anglai atsisakė tai padaryti, aiškindami kad patys rusai išprovokavo tokią sujrutę.

Anglija Nepripažįsta Augusto Zaleskio Kaipo Lenkijos Prezidento

Londonas. — Varšuvos kvislingų valdžia pasiuntė Anglijos vyriausybei protestą del naujai išrinkto Lenkijos prezidento Augusto Zaleskio. Notoje nurodoma, jog toji "pilsudskininkų konspiratorių" grupė suokalbiauja ir veikia prieš legališką "tautinės vienybės" valdžią, kuri veikia Lenkijos teritorijoj.

Atsakant į tą notą, Anglijos valdžia pabrėžė, jog ji nepripažįsta A. Zaleskio kaipo prezidento; jis esąs tik privatus asmuo ir jam taikomi Anglijos įstatymai.

Sovietiška Vokiečių Armija Turinti 36 Divizijas

Joms Vadovauja Gen. Wagner

Paryžius. — Iš virš trijų milionų vokiečių karo nelaisvių, Sovietai pradėjo organizuoti taip vadinamą "Stalino Wehrmachtą", kuris dabartiniu laiku jau turi 36 pilnas divizijas. Nelaisviai buvo verčiami stoti į tą kariuomenę; atsisakymas reiškė mirtį kurioj nors darbo stovykloje.

Bet užtai vokiečių karininkams buvo teikiamos visokios privilegijos ir pažadai. Jeigu jie ištikimai, tarnaus Stalinui, tai Vokietija bus nesuskaldyta, o reparacijos dovanotos. Vyriausiu to "Wehrmachto" vadu yra generolas Wagner. Jo daliniai yra išskirstyti prie Ladogo ežero, Minsko ir Ukrainoje.

Gal būt delto ir Marshallas taip suskubo įvykinti savo planą likusioj Vokietijos dalyje, kad būtų kam pasipriešinti tai bolševikiškai armijai.

Apleisti Sov. Rusiją Nėra Galima Ir Joms

Londonas. — Anglų ambasados tarnautojai Maskvoje, kurie vedė ruses, dabar negali parsivežti jų namo. Sovietų valdžia neišleidžia jų. Užsienio reikalų vice-komisaras A. Višinsky pareiškė, jog Sovietų pilietės neprivalo gimdyti vaikų kitoms šalims.

Nieko negelbėjo ir anglų valdžios įsimaišymas. Vienintėlė išeitis tiems vyrams, tai ieškoti divorso.

Anglai Nemano Nusileisti Žydų Teroristams

Anglų policija ir kariuomenė areštavo 38 žydų vadus Palestinoj, kurie rodė prielankumo požemio teroristams. Jie tapo patalpinti Latrun stovyklose ir kiekvienas bus nuodugniai apklausinėtas.

Agitacija prieš žydus išsiplėtė ir pačioj Anglijoj. Didesniuose miestuose minios užpuolė žydų krautuves ir jas sunaikino.

Ukrainiečių Partizanai Veikia Lenkijoje

Londono "Times" korespondentas iš Varšuvos praneša, jog prietinėje Lenkijoje, į Puchačev kaimą atsilankė būrys ukrainiečių partizanų. Jie pareikalavo viršaičio nurodyti kur gyvena komunistų pareigūnai ir policininkai. Viršaitis tą atliko ir 21 komunistas buvo nužudytas.

SANDARA

LITHUANIAN — THE LEAGUE — NEWSPAPER

LITHUANIAN WEEKLY NEWSP9PER
Published Every Friday by the
LITHUANIAN NATIONAL LEAGUE of AMERICA
General Office:
840 West 33rdrd St., Chicago Telephone YARds 4789

SUBSCRIFBTION RATES:
In The United States per year $3.00
In Canada and All Foreign Countries per year $4.00

Entered as second class metter OCTOBER 25th, 1929, at the Post Office at Chicago, Illinois, under the ACT of MARCH 3, 1879.

Sandara yra Savaitinis Laikraštis, ledžiamas kas Šeštadienis
Sandara yra Organas Amerikos Lietuvių Tautinės Sandaros.
840, West 33rd St., Chicago, Illinois
UŽSAKYMŲ KAINA:
Suvienytose Valstijose metams $3.00
Užsienyje metams $4.00

Kaip Anglai Pasitiko Lietuvius Tremtinius

Masinis lietuvių traukimasis į vakarus, toliau nuo savo tėviškės, tęsiasi nauju išsijudinimu. Šį kartą jie traukia į Angliją. Galimas daiktas, jog iki šiam laikui persikėlė virš 10,000. Likusieji seka iš paskos. Amerikiečių zonoje išeinas laikraštis "Mintis" nušviečia tremtinių padėtį naujame krašte sekančiai:

Kaip mums rašo vienas bendradarbis, didelio pasirinkimo darbams bent šiuo tarpu nėra. Vyrai gali gauti darbo žemės ūkyje, ar sunkioje molio ir anglies pramonėje, moterys — skalbyklose, tekstilėje, ligoninėse, ar už tarnaites. Uždarbiai vidutiniai, tačiau pragyventi galima, maždaug pragyvenimo lygis panašus į mūsų prieškarinį, gal net pigesnis.

Ir kas įdomiausia, kaip rašo mūsų bendradarbis, jog anglai labai mažai žinojo apie lietuvius ir iš viso apie Pabaltijos tautas. Jie laukė atvykstant kažkokių barbarų. Tačiau praėjo tik vienas mėnuo ir plačioji anglų visuomenė pažino, kas yra tie pabaltiečiai, kokie jų siekimai ir išgyvenimai šio karo metu. Tai vis nuopelnai Anglijon nuvykusių organizuotumo ir tikro supratimo mūsų kultūrinės reprezentacijos svetimtaučių akyse. Ten nuvykę tuoj pradėjo ruošti koncertus, parodas, kurias plačioji anglų visuomenė gausiai lanko, įdomaujasi išstatytais parodoje eksponatais, apžiūri stovyklos papuošimus, teiraujasi ir klausinėja. Jau daug mūsų tautiečių gauna pakvietimus apsilankyti anglų šeimose.

Apie mūsiškių elgesį geriausiai apibudina šitaip vienos stovyklos komendantas Mr. White, atidarant pabaltiečių parodą, pareiškimas:

"Visą savo gyvenimą esu dirbęs bendrabučių administracijoje, visą laiką turėjau daug rūpesčių ir vargų, tačiau dabar — pirmą kartą mano gyvenime turiu reikalą su žmonėmis, kuriuos administruoti yra tik malonumas. Ir todėl aš prašau Jus, čia susirinkusius anglus, kai išeisite iš šios parodos — plačiai ir garsiai apie tai paskelbti."

Anglų spauda šiuos lietuvių pasirodymus plačiai paminėjo. Anglų laikraštis "Evening News" (š. m. birželio 6 d.) įsidėjo tautinių šokių šokėjų nuotraukas ir straipsnį pavadintą "Pabaltiečių pasižadėjimas: mes būsime verti Jūsų krašto gyventojai", kuriame rašo:

"Ponas Izbickas, lietuvis, sveikindamas didelę auditoriją Havanto gyventojų, atvykusių į koncertą Bedhamptono bendrabutyje vakar vakare pasakė: 'Po ilgų paniekinimo metų esame giliai sujaudinti britų tautos reiškiamoms mums simpatijom ir prižadame daryti viską, kad pasidarytume verti Jūsų krašto gyventojai'!"

Pataria Lenkams Vengti Lietuvių Klaidos

Lenkai yra taip ištroškę vokiškų žemių, kaip girtuoklis degtinės. Jie net nepastebėjo, kaip besiginčydami su amerikiečiais ir anglais del vakarinių sienų, jie atsidūrė Molotovo maiše. Lenkai, kokie jie nebūtų, smerkia Marshallo planą delto, kad tame plane numatyta Vokietijos ekonominis atstatymas. Atakos prieš sovietišką imperializmą kaž kaip aptilo.

Tik pastaromis dienomis šen bei ten ėmė reikštis lenkų balsai prieš tokį pilimą vandens į maskolišką malūną. Amerikiečiams lenkams atėjo iš Londono įspėjimas "apsigalvoti". Bet kokiu būdu? Na gi, nepadaryti tokios klaidos, kurią lietuviai padarė 1920 metais, pasirašydami taikos sutartį su Sovietais.

Tame įspėjime sakoma: "Pamatine lietuvių politikų klaida 1920 metais buvo ta, kad nutraukus ryšius su Lenkija ir vietoj ieškojus susitarimo su lenkais sienų reikale, lietuvių atstovai nubėgo į Maskvą, kad išgauti nepriklausomybės pripažinimą ir iš bolševikų malonės nubrėžti sau sienas." Toliau sakoma, buk lietuviai palikę bolševikams tokias vietas kaip Naugardėlis, Baltstogė, Lietuvos Brasta ir kitus plotus, brangius lenkų širdžiai. Lietuviai tuo laiku norėję kad tarp jų ir Lenkijos būtų bolševikiškas koridorius.

Lenkai dabar darą tokią pat klaidą savo vakarinių sienų atžvilgiu. Jie nubėgo pas tuos pačius bolševikus, maldauti paramos prieš Jungtines Valstijas ir Angliją, kurios nepritaria tokiam Vokietijos sukapojimui.

Kiek tas paliečia lietuvių žyglus 1920 metais, tai lenkai atpasakoja juos klaidingai ir vaikiškai. Taikos sutartyje su Maskva, Lietuva nustatė sienas tik su Rusija, bet ne su Lenkija. Todėl pasakojimas buk lietuviai paliko rusams Baltstogę, Lietuvos Brastą ir Naugardėlį yra nesąmonė. Jeigu tarpe Lietuvos ir Lenkijos 1920 metais nebuvo susitarta sienų klausime, tai čia jau ne lietuvių kaltė. Pilsudskis tuo laiku turėjo užgrobęs trečdalį Lietuvos teritorijos ir jokių nuolaidų nenorėjo daryti.

Apžvalga...

ŽMOGUS, KURIS PATS NEŽINO APIE KĄ ŠNEKA

Tėvų Pranciškonų leidžiamas žurnalas "Švento Pranciškaus Varpelis" sumanė papolitikauti ir šiame amate ne ką jis pelnė. Jis įdėjo prof. S. Sužiedėlio straipsnį, kuriame aprašoma komunistiška ir krikščioniška bendruomenė arba tvarkymosi sistema.

Girdi, komunistai ir krikščionys siekia sudaryti visą pasaulį apimančią brolišką bendruomenę. Ir toliau sakoma:

"Galutinis komunistų tikslas gali būti laikomas net gražiu: panaikinti visa, kas žmones suskaldo, kad jie sudarytų vieną pasaulio bendruomenę. Neskirtų tada žmonių nei tautinės nei valstybinės sienos, nei turtingų ir vargšų luomai, nei rasės, nei tikėjimas, nei papročiai. Visi gyventų vieni kitų neskriausdami, nes nebūtų nei tavo, nei mano, bet viskas bendrai mūsų.

"Pasiekus aukštos kultūros ir pasikinkius technikos išradimus, kurie tarnautų tik taikai, galima būtų jaustis laimingu kaip rojuje..."

Jeigu kas mano, kad to visko ištikro siekia komunistai, tas tur būt neseniai nukrito nuo Marso. Dar keisčiau skamba lyginimas krikščioniškos bendruomenės prie komunistiškos. Žmonės kartais iš didelio rašto išeina iš krašto. Taip atsitiko šį kartą ir su "Švento Pranciškaus Varpelio" ekspertu, kuris savo teorija apie "gražųjį" komunizmą nudardėjo nuo kalno.

LENKAI STEIGIA GINTARO PRAMONĘ BALTIJOS PAKRANTĖSE

Nuo seniausių laikų gintaro gamyba buvo lietuvių rankose. Surinkę išplautus iš jūros gintaro gabalėlius, lietuviai nušlifuodavo juos ir nerdavo "karolius" arba paruošdavo kitokius dalykus. Gintaro eksportas eidavo į visas šalis.

Bolševikams užgrobus Lietuvą, gintaro pramonė sunyko. Proletarai nepripažįsta jokių papuošalų, o ypatingai tų, kurie surišti su tautinėm tradicijom. Gintaro gabaliukus, kuriuos išplauna Baltijos jūra tarp Šventosios upės ir Juodkrantės bolševikai dabar atiduoda lenkams. Pastarieji įsteigė netoli Dancigo gintaro dirbtuvę, kur dirba virš 100 žmonių ir šioj srityje jie jau nebeturi konkurencijos.

REPUBLIKONAI IŠKELIA AIKŠTEN SAVO NUOPELNUS

Išsiskirsčius J. V. Kongresui ilgoms atostogoms, republikonų atstovai dabar garsina nepaprastus žygius, kurie buvo atlikti praeitose sesijose. Republikonų didžiuma gražinusi šalį į taikos ekonomiją, užtikrino "gerbuvį", sumažino išlaidas ir pravedė naują darbininkų bilių.

Šis republikonų 90-tas Kongresas dirbęs labai sunkiai, tačiau paprastas pilietis kol kas nemato tų nuverstų kalnų.

PASKYRĖ TREMTINIAMS KOMISIJĄ, BET JI PERSUNKI

Norėdamas sutelkti į krūvą tremtiniais besirūpinančias mūsų organizacijas, BALF'o pirmininkas kun. J. Končius pasiūlė į specialę Tremtinių Imigracijos Komisiją sekančius asmenis: Kun. J. Baškūną, J. Buivydą, W. Kvetkų, W. F. Laukaitį, A. Trečioką, Adv. K. Jurgėlą, inž. P. Žiurį. Šia komisiją dar turėjo užtvirtinti šalpos fondo direktoriai.

Bet vėliau pasirodė, jog W. F. Laukaitis nesutinka įeiti į tokią komisiją, kuri, pasak jo, paviršutiniai sulipdyta. Kiti gi, jei ir sutiktų įeiti, tai vistiek jie yra taip užimti kitais darbais, kad tremtinių reikalams negalės pašvęsti užtektinai laiko.

Mūsų supratimu, komisiją reiktų sikrti iš tokių asmenų, kurie galėtų atlikti darbą, o ne būtų vien tik dekoracija.

VAKARINĖ EUROPA ESANTI MIRUS — KAM JĄ GELBĖTI?

Gen. Robert E. Wood, prezidentas Sears Roebuck & Co. neseniai pareiškė Kongreso komisijai, jog vakarų Europa yra "baigta" ir nėra reikalo pilti pinigus jos atgaivinimui. 15 milionų anglų ir tiek pat vokiečių turi emigruoti kitur, nes kitaip jie išmirs badu.

Taip galvodamas, gen. Wood netiesioginiai pritaria, kad Stalinas paimtų į savo nagus ir likusią Europos dalį. Kad tas reikštų likvidavimą Anglijos ir pastatymą pavojun Amerikos, gen. Wood to nesupranta. Ir pagarsėję asmenys kartais pasako didžiausią kvailybę

Užu Miškų

Jai nerūpėjo rytelis kelti,
Nei per rasužę grėblelis traukti,
Tik jai rūpėjo sapnai sapnuoti,
Bernelis laukti.

Ir ji nuliūdo, galingai liūdi,
Lyg Vakarinė už debesėlio.
Ir pro svajones iškilus ieško
Ramaus šešėlio.

Nurimk sesute, neliūsk, mergele
Daržely tavo žiedai rasoja,
Ir ten nuo miško berajam žirge
Bernelis joja.

Nurimk sesute, dainuok dainelę
Kuri galiūnus iš karstų šaukia,
O tavo balsas juk visa gali,
Tik žodžių laukia.

Tėvynės karštą dainą mylėki,
Mylėki žodžiais ir atminimais,
O bus tau laimės, bus tau ramybės
Visais troškimais.

— F. Kirša.

Balandžius laiškų išnešiojimui pirmą sykį panaudojo Bagdato Sultonas 1150 metais po Kristaus.

PER MANO KOŠTUVĄ

Vietinis bolševikų laikraštis neseniai parašė: "Liaudies seimas, kuris priėmė nutarimą dėtis prie Tarybų Sąjungos, buvo Liaudies Seimas tikriausia to žodžio prasme..."

Taip, taip tikriausia to žodžio prasme jis buvo liaudies išdavikų gauja, kaip ir šios šalies komunistai.

Dangaus pirties prižiūrėtojas, matyt, neturi gero termometro. Šiuo metu jis paleidžia į žemę tiek karščio, kad net kvėpuoti sunku. Tą šilumą jis galėtų pasaugoti žiemai."

Brooklyno moteriškė, kuri su savo vyru leidžia laikraštį, plaka liežiuviu ne tik savo artimus kaimynus, bet pasiekia žmones ir už tūkstančio mylių.

Jeigu aš turėčiau tokį liežiuvį, tai uždirbčiau daug pinigo. Juomi aš dažyčiau, be šepečio, Brooklyno ir kitus tiltus.

Daug vargo sutikta kol susitvėrė Bendras Šalpos Fondas (BALF). Tas fondas dabar turi nemažai vargo sudaryti iš didžiųjų politikų tremtinių komisiją. Didieji politikai turi daug vargo susitarti tarpusavyje atostogų metu.

Oi varge, vargeli mano, kada mes tave išvargsim!

Sovietų kareiviai okupuotose šalyse pradėjo vogti šaukštus ir siųsti saviškiams į namus.

Kuomet vietinis žmogelis paklausė vieno raudonarmiečio kodėl jis taip daro, anas atsakė:

"Mums reikia metalinių šaukštų nes medinius greit sukramto."

Matyti, jog maskoliai turi neblogą apetitą!

Viename doros pamokinime surandam tokią pastabą: "Nėra nuodėmės, jei žmona, savo žiau raus vyro persekiojama, troškta sau mirties. Šv. Raštas sako: geriau mirti, negu kartus gyvenimas.

O aš, būdamas tokios nelaimingos moteriškės vietoje, pasiješkočiau kito vyro, kuris priliptų man prie širdies.

Sakoma, jog didelė mašina žemė kasimui gali atlikti darbą 4,000 žmonių.

Ach, kad kas išrastų tokią mašiną, kuri panašiu smarkumu išmūrytų sienas ir uždėtų stogą, tuomet nereikėtų bėdavoti del būtų stokos.

Mano šimtmetinis kalendorius dar sykį atspėjo orą. Jis sako: jeigu pirma vasaros dalis yra šaltoka, tai antroji pusė bus karšta.

Tą mes jau patyrėm ant savo kailio, kai Chicagoje temperatūra pašoko iki 110 laipnių.

So. Bostono "Darbininkas" neseniai parašė: "Jezuitai, turėdami daug gabių vyrų, mokėdavo atidengti pasaulio suktybes. Bedieviai negali pakęsti, kad jezuitai juos muša jų pačių ginklu."

Reiškia, bedieviai ir jezuitai yra panašūs, kaip pora čeverykų. — **Eolas.**

Mokykloje

Mokytojas: — Petraiti, tavo rašinys apie šunį žodis žodin atatinka Jurginio rašiniui.

Mokinys: — Nieko tame nuostabaus; mes abu sutinkam tą šunį.

Paparčio Žiedas - Laimės Ženklas

Daug Kas Jo Ieškojo, Bet Mažai Kas Surado

Lietuvių padavimuose ir pasakose Paparčio Žiedas užima nepaprastai garbingą vietą. Papartis, anot žmonių, pražydi Joninių naktį ir kas tą žiedą užtiks, tas galės turėti ko tik jo širdis troškta.

Vienas bernaitis sykį nuėjo įsigyti paparčio žiedą. Kokia senelė žynė jam patarus: "Nueik švento Jono naktį, per patį vidurnaktį, į girią, susirask papartį, pasidėk žvakę, pasivožk ją po puodyne ir lauk. O jeigu kas tave ir gąsdintų, be baimės būk ir niekur nuo paparčio nepasitrauk, lauk ir lauk pražystant."

Bernaitis pasiruošęs, kaip buvę patarta, ir laukiąs. Laukiąs, laukiąs, ogi dvylikai besibaigiant ir pradėjusios rodytis baidyklės. Jam buvę baugu, bet jis vistiek kentęs. O tos vis baisesnės ir baisesnės... Štai jau dvylikta baigias, jau kelios sekundės teliko. Baidyklės ir dar arčiau lenda. Bernaitis neiškentęs, užsimojęs ir surikęs: "Šalin!" Tuomet akimirksniu papartis pražydęs, plept nukritęs, baidyklė pagriebus, ir po visko...

Kaip netoli lig laimės! Tiktai pakęsk, pakentėk, neišsigąsk, neprarask vilties ir turėsi. Bet tam reikia didelio pasišventimo, didelės valios. Būtinai valios, charakterio!...

Pasitaiko kartais laimė... atitenka kam ir labai lengvai. Ir toks paparčio žiedas sykį buvęs užkritęs vienam švento Jono naktį už vyžos aparties, kai ieškojęs prapuolusių arklių. Arklius tuojau parsivedęs ir viską žinojęs. Bet paskui vyžas avęsis, paparčio žiedas iškritęs, gaidys pagriebęs ir po viskam!

Pasakojimuose apie Paparčio Žiedą yra nemažai gyvenimo gudrumų. Laimė ir žinojimas ne lengvai atsiekiami, bet jie visgi yra ir jų ieškoti verta.

— **Gervė.**

Mirė Vokietijoje Vincas Kairys, Buvęs Eržvilko Gimnazijos Direktorius

Kilęs iš Skliauščių kaimo, Eržvilko valsčiaus, buvęs Eržvilko gimnazijos direktorius, džiovos pakirstas, turėjęs kelis sykius širdies priepuolius, su šiuo pasauliu persiskyrė birželio 16, 1947, Ambango sanatorijoj, palaidotas Ansbache, Vokietijoj. Palikęs nelaimingas moterį Luciją, dukteris Irena ir Bronę.

Giminės, pažįstami, draugai, bei kaimynai, norintieji su mumis susirašinėti, prašomi adresuoti taip:

Lucija Kairienė,
Ansbach, Litauiches Lager,
Hindenburg Kaserne,
U. S. Zone, Germany.

Turi Būti Toks

Piperman įeina į krautuvę ir prašo paišelio.

— Kokio norite: kieto ar minkšto — paklausia pardavėja.

— Aišku kietą. Rašysiu įspėjimus tiems, kurie man skolingi pinigų.

Michigan valstijos sostinė yra Lansing.

GERA VIETA PELNINGAM TAUPYMUI

Pradėk taupyti šiandien... nusipirkti naują namą... Nuosavą biznį, automobilių... Įsigyti finansinę atsargą... Kiekvieno taupytojo taupiniai apdrausti iki $5,000 per Federal Savings and Loan Insurance Corp. Taupyk po truputį kas savaitę.

MUTUAL FEDERAL SAVINGS AND LOAN ASSOCIATION OF CHICAGO
2202 WEST CERMAK RD. CHICAGO 8, ILL.
JOHN J. KAZANAUSKAS, Pres. and Mgr.

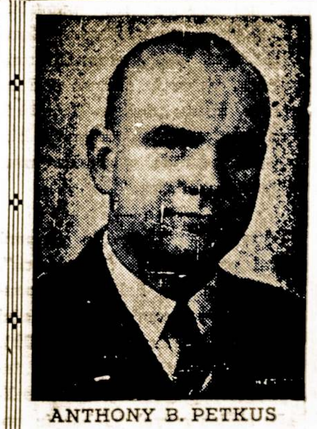

ANTHONY B. PETKUS

Nuliudimo Valandoj
Kreipkitės į
ANTHONY B. PETKUS
Laidotuvių Direktorius
DVI MODERNIŠKOS KOPLYČIOS JŪSŲ PATOGUMUI:

6812 So. Western Avenue, Chicago
Telefonas GROvehill 0142

1410 So. 50th Avenue, Cicero
Telefonas CICero 2109

Mūsų patarnavimas yra greitas, mandagus ir Jūsų finansiniam stoviui prieinamas.

Apie Ivairius Dalykus

Valstybinis Pranešimas

Dar prieš pirmąjį pasaulinį karą, žemosios Austrijos valdytojas grafas Kielman aplankė Kreigstal miestą. Ten jis pastebėjo nemažai padaužų, kurie slankiojo parkuose nieko neveikdami. Graf. Kielman pasišaukė burmistrą ir įsakė jam apsivalyti nuo padaužų, o už mėnesio laiko prisiųsti jam raportą.

Ir ištikro, mėnesiui praslinkus, burmistras rašo pranešimą:

"Nuo to, kaip Jūsų Ekselencija apleidote mūsų miestą, nepasirodė nei vienas naujas padauža..."

Kokį Vyrą Moterys Skaito Idealiu"?

Vienas moterų klubas Philadelphijoj nusprendė: pavyzdingas ir idealus vyras privalo būti štai koks: 1) Mandagus, 2) Teisingas, 3) Nuoširdus, 4) Drąsus, 5) Energingas, 6) Taupus, 7) Atsakomingas, 8) Smagus, 9) Taktiškas, 10) Patikimas ir taip toliau.

Gaila, kad tos moterėlės nepagalvojo trupučiuka ir apie save — kokios privalo ir jos būti.

Anglai Nėra Taip Biedni, Jei Gali Tiek Mokėti už Bibliją

Vienas Londono knygininkas Maggs nupirko iš licitacijos Biblijos kopiją, kurią atspausdino Jonas Gutenbergas 1455 metais Vokietijoje. Licitacija prasidėjo nuo $20,000 ir greitai buvo įsiūlyta $88,000. Už tą tomą lordas Gosford užmokėjo 1884 metais $2,000. Anglijoj išviso yra 9 kopijos Gutenbergo Biblijos.

Kiti Geriau Atjaučia už Saviškius

Chicagoje šiuo laiku yra jau 14 gydytojų, atvykusių iš Lietuvos-Vokietijos. Dauguma jų jau susiradę darbo ligoninėse ir atlieka nustatytą "internship".

Kiek man tenka su naujai atvykusiais gydytojais kalbėti, atrodo, kad lietuviška ligoninė yra rimtai nusiteikusi naujuosius "grinorius" išmokslinti, t. y. duoti gerą "training". "Grinoriai" ligoninėj turi išbūti be pertraukos 2½ paras ir tik trečiąjį pusdienį yra laisvi. Svetimtaučių ligoninėse dirbantieji gydytojai gauna tą patį "training" dirbdami daug trumpesnes valandas ir kaikuriose ligoninėse yra daugiau apmokami.

Mat svetimtaučiai nesistengia naujųjų "grinorių" išnaudoti arba naudotis jų padėtimi.

Tą daro tik lietuviška ligoninė naujai atvykusiems lietuviams gydytojams.

— **Pacientas.**

Čechų Sajungos Amerikoje pirmininkas Adolf Kacer, sugrįžęs iš Čechoslovakijos pranešė, jog ten viskas yra tvarkoje. Ne tiesa, buk tas kraštas yra už "geležinės uždangos"; Maskoliai netrukdo čechams valdytis kaip jie nori.

Buvo čechų, kurie pirmiau tvirtino, jog ir Hitleris nešykštėjo jiems autonomijos. Mat, vergai kartais laimi šlovindami savo ponus.

Plėšikai Buvo Užpuolę A. Grimailą, Gary, Ind.

Grįžtant iš darbo po vidurnakčio, du plėšikai užpuolė Antaną Grimailą, 70 metų. Su savim jis turėjo savaitinę "peidę" arba atlyginimą. Vagys netik atėmė pinigus, bet smarkiai pažeidė galvą. A. Grimaila turėjo išbūti ligoninėj porą savaičių, o dabar kompanija nebenori priimti jo atgal į darbą.

— **S. A.**

Viktoras Sholis Dabar Gyvena Louisville, Ky.

Vadovauja Vienai Radio Stočiai — WHAS.

Viktoras Sholis, buvęs Chicagietis, persikėlė į Louisville, Ky. kur jis vadovauja vietinei WHAS. radio stočiai. Pirmiau jis gyveno Washingtone, užimdamas įvairias pareigas. Pradžioj jis buvo komercijos sekretoriaus Harry Hopkins padėjėjas; paskiau Clear Channel radio stočių direktoriu.

Būdamas Washingtone, jis palaikydavo ryšius su lietuviais. Jam tarpininkaujant, 1940 metais buvo išrūpintas Amerikos lietuvių delegacijos pasimatymas su prez. Rooseveltu.

Skaitytojų Nuomonė Apie "Sandarą"

Gerbiamieji:

Šiuomi prisiunčiu jums $5.00 —už pereitus ir šiuos metus. Apgailėstauju, kad to nepadariau anksčiau — mat vis stoka to laiko.

Turiu didelio malonumo skaityti jūsų laikraštį. — Ačiu.

— **John Baltakis,**
Michigan City, Ind.

—:—

Gerb. Tamstos:

Šiame laiške prisiunčiu tamstoms 6 dolerius už laikračio Sandaros prenumeratą dviems metams.

Laikraštį "Sandarą" man įdomu skaityti, nes jame visada randu aprašymus bei straipsnius apie mūsų lietuvišką gyvenimą ir veikimą. Kaip kada ir labai įdomių straipsnių randame Sandaroje. Garbė mums lietuviams, tokį laikraštį kaip "Sandara" turėti mūsų tarpe.

Veliju tamstoms viso labo,

Antoinette Pukštys,
3108 S. Halsted St.,
Chicago 8, Ill.

Poetas Mickevičius Apie Lietuvos Istorijos Grožį

Garsus Lietuvos dainius Adomas Mickevičius (1799-1856) rašė lenkiškai, bet visi jo garsieji veikalai liečia Lietuvos praeitį, jos gamtą ir žmones. Vienas lenkų aristokratas paklausė A. Mickevičiaus delko jis nepasirenka turinio savo poemoms iš lenkų praeities. Mickevičius į tai atsakęs:

"Lietuvių istorija yra romantiška, lenkų gi — skandalinga ir netinka poezijai..."

A. Mickevičiaus gimtinė buvo Rodunės valsčiuje, Lydos apskrityje, netoli Naugardėlio, kuriame iki šiolei tebestovi Mindaugo pilies griuvėsiai. Pradžioje 19-to šimtmečio Lietuva buvo ten gyva pasakojimais apie senovės didvyrių žygius.

Traukinių greitumo rekordas dar vis priklauso Anglijai. 1938 metais ten buvo atsiekta 125 mylios į valandą.

DR. K. GRINIUS APRAŠO DĖDĖS ŠERNO GYVENIMĄ

Prieš 25 Metus Jis Mirė Chiagoje

Dr. K. V. Grinius

1888 m. VI. 29 (per Petrines), pirmajame varpininkų susirinkime, kuriame nuo Varšuvos lietuvių dalyvavo V. Kudirka, buvo tartasi apie leidimą naujo, lietuvių inteligentams skiriamo, laikraščio. Paklaustas, kas žada naują laikraštį redaguoti, Kudirka atsakė: "Mes turime tam žmogų, kuris moka ir didelį dienraštį redaguot. Nėr baimės. Redaktoriių gerą turime. Nors būsimo "Varpo" redaktoriaus pavardės V. Kudirka nepasakė, bet jisai tada turėjo galvoje Juozą Adomaitį. Šis kuriam laikui vadovavo vieno Varšuvos lenkų laikraščio redagavime "Varšuva", t. y. — V. Kudirka, Jonas Gaidimavičius (Gaidys), J. Karunas ir Jz. Adomaitis, kuris bene 1890 m. pradžioj persikraustė į Mažąją Lietuvą ir paėmė redaguoti varpininkų laikraščius ir kitus jų spausdinius. Jisai su V. Kudirka buvo padaręs sutartį, kad jisai, Adomaitis atsisako nuo tarnybos Volės ligoninėj ir ima redaguoti minėtus spausdinius. Atlyginimas 75 rb. mėnesiui. Jeigu Juozui Adomaičiui, be jo kaltės, tektų pasitraukti nuo redagavimo, tai V. Kudirka turės parūpinti jam kitą tinkamai apmokamą tarnybos vietą. Ta sutartis buvo slapta ir neskelbiama.

Varpininkai buvo taip pat slapta organizacija ir ją valdydavo metiniai varpininkų susirinkimai, kurie išrinkdavo vieneriems metams komitetą iš 5 narių. Juozas Adomaitis aną sutartį buvo padaręs ne su Varpininkų Komitetu, tik su V. Kudirka. Žinoma, komitetas tą sutartį žinojo ir stengėsi vykdyti. Neužilgo tarp komiteto (Dr. P. Matulaitis, veter. gyd. Jonas Bulota, mok. V. Palukaitis, kun. Stankevičius) ir redaktoriaus Jz. Adomaičio išėjo nesusipratimas del pakėlimo algos. Atvažiavęs iš Vilkaviškio į Tilžę Dr. P. Matulaitis ir J. Bulota su redaktorium negeruoju atsiskyrė. Juozas Adomaitis jautėsi Bulotos užgautas ir redagavimą metė.

Bene 1891 m. Adomaitis, paveęs redagavimą tuomet Tilžėj gyvenusiam Jonui Kriaučiūnui, pėsčias (Mat geležinkelio apmokėti jisai pinigų neturėjo. Jo buvo toksai būdas, kad savo rytojum nelabai rūpindavosi ir pinigų atsargai nesutaupindavo) iškeliavo į Bremeną ir gavo vietą emigrantų agentūroj pas Missterį, nes tada daug lietuvių keliaudavo į Ameriką ir Missterio kontorai reikalingas buvo lietuvių kalbą mokąs tarnautojas. Matyt, kas tai paskundė, ir policija pas Missterį Adomaičiui uždraudė uždarbiaut. Tada Adomaitis per žaliąją Rusų sieną parkeliavo į Šmuliškę ir apsigyveno tėviškės svirne. Dažnai jisai nukeliaudavo į Šakius ir "pakrimsdavo" V. Kudirką, kad pagal sutartį parūpintų jam naują vietą. Kokie pasikalbėjimai būdavo tarp Kudirkos ir Adomaičio, žinių neliko. Numanu, kad V. Kudirka iš savo pajamų šiek tiek mokėdavo Adomaičiui, ir jisai Šmuliškės svirne rašinėdavo "Varpui". Buvo, rodos, Adomaitis dar grįžęs į Tilžę, bet neilgam. Adomaitis ant V. Kudirkos ir ant visų Varpininkų pyko ir galūtinai užsirustino, kai 1891 m. vasarą varpininkų metiniame susirinkime Būgnų kaime, varpininko Antano Krisčiukaičio tėviškėj (Navickiuose) komiteto pirmininkas Dr. P. Matulaitis viešai prie visų paklausė ten buvusį Adomaitį-Šerną: "ar dar ilgai reiks varpininkam šerti nedirbantį Šerną?" Mat tada dar tebeidavo iš komiteto sąskaitos Adomaičiui atlyginimas, nors jisai retkarčiais pareigų nėjo. Žinoma, tokiu pasakymu Adomaitis buvo baisiai užsigavęs ir pareiškė, kad jisai sąskaitas suveses ir iš komiteto daugiau nereikalausęs. Štai, tur būt, nuo tos 1891 m. vasaros Šernas visiškai atsisėdo ant Dr. V. Kudirkos sprando, kaip išsitaria savo atsiminimuose veter.-gyd. Jonas Bulota.

Dar 1892 m. Varpo pirmuose numeriuose randame Šerno straipsnių, bet toliau pasidarė visiškas persiskyrimas ir varpininkų spaudiniuose Šerno raštų daugiau nematyti.

Šernas Kudirkos bute Šakiuose gyvendavo po kelias savaites. Kitą laiką jis praleisdavo tėviškėj, Šmuliškės viensėdijoj. Lukšių-Šakių knygnešio Prano Kriaučiūno Atsiminimuose yra kiek aprašytas Šerno gyvenimas Šmuliškėje. Juozas Adomaitis, anot Pr. Kriaučiūno, dienomis taip sau prasišvaistydavęs, o naktį svirno langą užsikimšęs ir duris užsirakinęs iki gaidžių nežinia ką rašydavęs ir rašydavęs. Taip Pranui Kriaučiūnui pasakojęs vienas Šmuliškės šeiminykštis.

Kai 1895 metais Kudirkos daiktai buvo žandarų iškratyti, Šernas buvo prie kratos. Mat, Kudirka sirgdamas tada atostogavo pas Petrą Kriaučiūną, Plokščiuose, ant Nemuno kranto, o jį pavadavo Dr. Jonas Staugaitis. Šernas ir pas Staugaitį ištisomis savaitėmis viešėdavo. Po kratos mudu su Marijampolės teisėju Ant. Kriaučiūnu (redaktoriaus Jono Kriaučiūno broliu) buvome iš Plokščių nuvažiavę į Šakius pasiteirauti, kokios caro valdžiai nepatikimos knygos buvo rastos Kudirkos namuose ir bendrai, ko žandarų viršininkas Somovskis ir prokuroro pavaduotojas Samochodskis klausinėjo bei ką jie bekratydami kalbėjo.

Iš Šerno sužinojom kad tarp žemesnių žandarų buvo "ekspertas", kurio viršininkas klausdavosi ar rasta knygutė kalta ar nekalta. Viršininkas ištraukęs knygutę apie "Mėšlus ir Pakraikas" ir klausia ano "eksperto": gera ar negera to knygutė? Tas gi pavartęs knygutę atsakė: "Oi, kenksminga, aukštai gimusis pone, knygutė". Na, tą knygutę viršininkas įsidėjo į savo portfelį — pridėjo Šernas.

Prokuroro padėjėjas Samochodskis išeidamas pastebėjo, kad buto išorinėse duryse prikalta skardinė iškaba trimis kalbomis — "Vrač, Daktaras, Lekarz". Čia netvarka — pasakė prokuroro užvadas. Daktaras turi būti rusų litaromis parašyta ir įsakė žandarui paimti. Tasai pasiskubino iškabą nulupt ir nusinešė.

Šernas mokėjo tą su jumoru papasakoti.

(Tąsa Seka)

Akyse giria — už akių spiria.

Sandaros 24 Kuopos Nariai Sukėlė Am. Liet. Tarybai – $1,000

Bėgyje Amerikos Lietuvių Tarybos yajaus, Sandaros 24-ta kuopa ir jos nariai Brocktone, Mass. sukėlė $1,000.

Aukų komitetas, kurį sudarė pp. K. P. Jurgeliūnas, Adomas Jazukevičius, Alexander Strumskis, Adomas Biekša, V. Tamulevičius ir Mary Yurgeliūnas, surinko šias aukas:

SANDAROS 24-ta kuopa davė $200.00.

Kastantas Jurgeliūnas $50.00
Mr. ir Mrs. Strumskis 42.00
Antanas Bartkevičius — 38.25
Jonas Raznauskas ----- 30.00
SLA. 17 kuopa -------- 25.00
Klimas Čirbulėnas ---- 25.00
Vincas Zinkevičius ---- 21.00
Karolis Pigaga ------ 21.00
Petras Tamulevičius -- 18.00
Mr. ir Mrs. V. Šarkus-- 17.00
Mr. ir Mrs. P. Duoba -- 17.00
Petras Vaičiūnas ------ 16.00
Kazys Čirbulėnas ----- 15.00
Ign. Petrauskas ------ 15.00
Adomas Jazukevičius ir Adomas Biekša — po 13.00

Klimas Paražinskas, Justinas Mickevičius ir Mr. ir Mrs. S. Klamins — po 12.00.

Vladas Baniulis, Pranas Bagužis ir Mr. ir Mrs. J. Talačka — po 11.00.

Moterų Klubas, Pranas Norkus, Paul Laužikas ir Robert Bartkus — po 10.00.

D. Lapeikis — 9.00.

Jurgis Sutkus, K. Venslauskas, Mr. ir Mrs. F. Miltinis, A. Jonitis, Mr. ir Mrs. T. Miliauskas, Mr. ir Mrs. P. Kapson ir Jurgis Samson — po 8.00.

V. Tamulevičius, G. Miškinis ir V. Vervečka — po 7.00.

Leo Shakis, V. Andriūnas, M. Pekarski, P. Šatas, J. Vaitkus, J. Arlauskas, P. Krušas, J. Laužikas, Mr. ir Mrs. A. Sankūnas ir A. Sidlevicz — po 6.00

P. Usis, Alice Briedienė, J. Meduse, J. Budris, J. Balionis, M. Walent, K. Motiekaitis, V. Večkis, P. Medžius, A. Sankelis, Aldona Johnson, Mr. ir Mrs. Ramosta ir F. Yonitis — po 5.00.

Julia Usevich, ir J. Samolis — po 4.00.

J. Voveris, Ch. Belskis, J. Matulis, M. Mačiulaitis ir Žaliukas — po 3.00.

E. Kupkienė, P. Mieliauskas, A. Butkienė, Julia Jakavonis, P. Solis, p. Patinskas, M. Keižiūnas, M. Mythen, G. Davis, Amilia Poškus, P. Krisiūnas, P. Juška, S. Kavaliauskas ir J. Mitutis — po 2.00.

K. Shakman ir P. Jančiūnas — po 1.50.

W. Samson, J. Vičbelis, J. Butkus, B. Vervečkienė, Z. Kondrotienė, F. Pašakarnis, A. Kundrotas, Mrs. Nerris, Mrs. Svirsky, Mrs. Dargis, P. Svirsky, C. Kazlauskas, P. Kaziukonis, J. Jančiūnas, A. Balevičienė, P. Krukonis, J. Simavičius, V. Pribušauskas, K. Jakavonis, p. Žabarauskas ir P. Grigas — po $1.00.

Smulkių aukų surinkta $28.75

Iš viso SANDAROS aukų komitetas surinko $1,000.00.

Turi Pamato Išmetinėti

Jurginis su žmona išėjo į kalnus ir pasiekė aukštos viršūnės. Kreipdamasis į žmoną jis sako:

— Pažiūrėk, Agnieška, kaip ten gražu apačioje! Tikras rojus...

— Tai kodėl lipai į viršų? Jeigu ten taip gražu, tai reikėjo ir pasilikti!

Kuba yra nepriklausoma respublika nuo 1902 metų.

KĄ PASAKĖ VOKIETIS NELAISVIS APIE GYVENIMĄ LIETUVOS KRAŠTE

Grįžo Nelaisvis, Kuriam Teko Buti Vilniuje

Tas Miestas Atrodo It Apmiręs

Šiomis dienomis į amerikiečių administruojamą Vokietijos zoną grįžo keli šimtai vokiečių belaisvių, kapituliacijos dienomis patekusių sovietų nelaisvėn. Didžiuma grįžusiųjų buvo laikomi stovyklose prie Kijevo. Su jais grįžusių yra ir Vilniaus belaisvių stovykloje buvusių.

Grįžusių belaisvių išvaizda viską pasako apie jų turėtas gyvenimo sąlygas. Nieko panašu į ekspresingus wehrmachto karius. Tai kažkokie graudūs likučiai buvusios pajėgos.

Pati kelionė taip pat gerokai varginusi. Nuo Kijevo iki amerikiečių zonos ji truko 37 paras. Laiškai vokiečių belaisviams, kurie atitinkamo tipo į Sovietų sąjungą paskutiniu metu galimi siųsti, iki paskyrimo vietos eina mažiausiai 5 mėnesius. Tad kol laiško siuntėjas gauna atsakymą, praeina arti vienerių metų laiko.

Iš Vilniaus belaisvių stovyklų grįžusieji pasakoja, jog jiems tekę dirbti prie miesto griuvėsių valymo darbų. Mieste gyventojų nuostabiai maža matyti. Jie nuoširdūs, vogčiomis belaisviams paduodavę ką nors valgomo. Tačiau bet koks pasikalbėjimas dėl sargybinių budrumo nebuvęs įmanomas.

Iš viso belaisviai buvo izoliuoti nuo bet kokio žinių ryšio. Nei spauda, nei radio žinios, išskyrus propagandinius pranešimus, belaisviams nebuvo pasiekiami dalykai. Pvz. net apie vokiečių iškėlimą iš Čekoslovakijos belaisviai nieko nežinojo ir Sudetų kilimo rasė namiškiams senu adresu, žinoma, niekada negaudami atsakymo. Vokiečių belaisviai, pasiekusieji amerikiečių zoną, daug ką sužinojo, kas per visą nelaisvės metą nebuvo žinoma. Į klausimą, kodėl jie buvo paleisti, stigdami jėgų šypsenai atsako:

— Dėl to, kad nebuvom tinkami darbo našumui kelti...

Tie pridengti žodžiai daug ką pasako...

Negirdėto Mūsų Poeto Sukaktuvės

Ne kiekvienas poetas susilaukia platesnio pripažinimo ir ilgesnės atminties. Vienas tokių užmirštųjų yra Stanislovas Vaidila. Šiais metais sueina 70 metų nuo jo mirties. Jis gimė 1847 metais Žemaitijoj, mirė 1877 m. Jis parašė nemažai eilių, bet jų dabar reikėtų ieškoti su žiburiu. Jo knyga: "Krikščionių Tikybos Pagrindai" pasiliko rankraštyje.

Priežastis

— Kodėl daugelis mergaičių atremia rankomis žandus, kuomet giliau ima galvoti?

— Tur būt delto, kad negalėtų kalbėti ir sutrukdyti mąstymo.

NAMŲ STATYMO KONTRAKTORIUS

STATOM VISOKIOS RŪŠIES NAMUS—
DIDELIUS IR MAŽUS.
Turime 18 Metų Patyrimą Namų Statymo Bizny.
Kreipkitės Prie Mūsų Del Apskaitliavimų ir Kitokių Informacijų.

B.R. PIETKIEWICZ & CO.
CONTRACTORS
REAL ESTATE
2555 W. 47th St.

SMAGI, JAUKI IR MALONI UŽEIGA
SILVER CAFE
S. ZAVADSKAS, Sav.
Čia Galite Gauti Geriausius Gėrimus ir Kartu Laiką Linksmai Praleisti.
KVIEČIAMI VISI LIETUVIAI ATSILANKYTI!
SILVER CAFE
324 Broadway So. Boston, Mass.

LINKSMIAUSIA UŽEIGA BOSTONE, TAI YRA
SOUTH BOSTON CAFE
V. BALIUKONIS, Sav.
Šioje Puošnioje ir Didelėje Įstaigoje Galite Pasirinkti Geriausių Gėrimų ir Linksmai Laiką Praleisti.
SAUTH BOSTON CAFE
260 Broadway So. Boston, Mass.

Telefone SOU. 3141
BORIS BEVERAGE CO.
JUOZAS ARLAUSKAS ir JUOZAS SKIENDIELIS SAVININKAI
PRISTATOM TONIKĄ ir VISOKIOS RŪŠIES ALŲ BALIAMS, VESTUVĖMS ir VISOKIOMS KITOMS PRAMOGOMS Į NAMUS IR Į SALES.
VISAIS REIKALAIS KREIPKITĖS PRIE
BORIS BEVERAGE CO.
220 E Street So. Boston, Mass.

LIETUVIAI PRADĖJO APSIGYVENTI ANGLIJOJ PRIEŠ ŠIMTĄ METŲ

Anglijos Lietuviai Kaž Kodėl Atsiliko Nuo Kulturos Veikloje

Rašo Jurgis Kilna

Pirmieji lietuviai Anglijoje atsirado Krymo karo metu, kuomet čia buvo atgabenta lietuvių karo belaisvių iš rusų kariuomenės. Ir karui pasibaigus jų dalis pasiliko gyventi Anglijoje ir pastoviai įsikūrė.

Prasidėjus didesnei lietuvių emigracijai į Šiaurės Ameriką, dalis emigrantų pritrukdavo ke lionėje lėšų ir priversti būdavo apsistoti Anglijoje. Jie dažnai sustodavo Londone, Liverpoolyje ir Mančesteryje, o iš čia ieškodavo pastovesnio darbo ir dažnai vykdavo Škotijon. Apie 1884-85 metus Mančesteryje gyveno jau septynios lietuvių šeimos. Čia lietuviai daugiausiai dirbdavo anglių kasyklose, pramonėje, amatuose ir versdavosi smulkia prekyba. Mančesteryje buvo susimetę didesnis būrys lietuvių siuvėjų.

Prieš pirmąjį pasaulinį karą (1914-18 m.) Anglijoje gyveno apie 12,000 lietuvių, kurių apie 8,000 gyveno Škotijoj. Išeivių tarpe buvo nedaug mokytesniųžmonių ir todėl jų kultūrinis ir visuomeninis darbas sunkiai vystėsi. Kartais atvykdavo Anglijon laikinai apsigyventi šviesuoliai iš Š. Amerikos — kun. J. Varnagiris, kun. K. Matulaitis, mokytojas J. Montvila ir kiti, arba iš Lietuvos politiniai pabėgėliai — dr. Juozas Bagdonas (J. Narkūnas), poetas Kleopas Jurgelionis, V. Mickevičius-Kapsukas, Albinas Rimka ir kiti. Atvykusieji veikėjai atgaivindavo Anglijos lietuvių politinę ir kultūrinę veiklą ir organizuodavo išeivius į jų politines, ekonomines ir kultūrines organizacijas. Leisdavo įvairius laikraščius. Šitokia veikla vienydavo lietuvius į didesnius sambūrius ir trukdydavo nutautėti. Visuomeninė veikla ir kultūriniai lietuvius stipriai veikdavo. Rymo katalikų parapijų steigimas ir religiniai sambūriai taip pat turėjo teigiamos įtakos į lietuvių išeivių tautinį atsparumą.

1914-18 metų karo eigoje pagal sudarytą Didžiosios Britanijos ir Rusijos konvenciją lietuvių išeivių dalis 1917 metais persikėlė Rusijon. Jų daugelis įsijungė į Rusijos revoliucijos sūkurį ir pasiliko čia gyventi. Dauguma nutauto ir tik maža dalis grįžo Anglijon arba Lietuvon. 1922 metais buvo priskaitoma Anglijoje apie 10,000 lietuvių. Airijoje lietuvių didesnis skaičius neįsikūrė. Šiuo metu čia laikinai gyvena buv. Lietuvos pasiuntinys Vokietijoje pulkininkas Kazys Škirpa — "Kilcommon", 48 Lower Kimage Rood, Herold Cross, Dublin, Eire.

Šiuo metu Anglijos lietuvių kolonijos papildomos skaitlingais lietuvių tremtinių būriais. Mūsų uždavinys žiūrėti, kad ši naujoji emigracija vyktų planingai ir naudingai tiek tautiniu, tiek kultūriniu požiūriais. Labai svarbu, kad Anglijon įsikurti tuoj pat vyktų didesnis būrys visuomenininkų, švietimo ir kultūros darbuotojų, menininkų ir sportininkų. Broliai latviai šiuo požiūriu, atrodo tinkamiau pasirūpino.

Spauda

Seniausias lietuvių laikraštis Anglijoje buvo 1899 metais leidžiamas Glasgove kun. J. Varnagirio ir mokytojo J. Montvilos **"Vaidilutė"**.

1905. VII. 1 d. — 1906 m. Bellshill, 104 Main St. "Varpo" bendrovė leido laikraštį "Laikas", kurį redagavo Petrulis — Ben. Audra, vėliau J. Gegužis ir pagaliau kun. Čiuberkis. 1930 metais atgijusi "Šviesos" draugystė Škotijoj leido lietuvių ir anglų kalba žurnalą — **"Naujas Laikas"**, kurį redagavo P. Bancevičius, J. Stepanauskas, Marijona Bancevičiutė ir A. Kisieliūtė.

Nuo 1905 metų ėjo socialistų laikraštis **"Rankpelnis"**.

1908 m. ėjo jumoristinis laikraštis **"Pipiras"**, o 1909-1911 metais socialistų buvo leidžiamas juokų laikraštis **"Širšės"**.

1914 metais Mossende pradėjo eiti katalikiškas laikraštis "Išeivių Draugas". 1914—1920 metais jį redagavo kun. Narbutas, vėliau kun. J. Petrauskis. Dabartinis "Išeivių Draugo" adresas 76 Main St., Bellshill, Lanarkshire, Scotland.

Anglijos lietuvių laikraščiai niekuomet nebuvo turtingi ir nepasižymėjo nei savo popierium, nei spauda, nei, pagaliau, savo turiniu. Mums įpratusiems į tikrai moderniška ir aktualaus turinio europėjišką spaudą Anglijos lietuvių laikraščiai tiek savo turiniu, tiek forma visai neimponuoja. Ir šiandien atsidūrę Anglijoje lietuvis tremtinys, nors ir labai skurdžiai gyvendamas, sunkiai ryžtasi perskaityti daugiausiai religinio turinio ir blogos spaudos "Išeivių Draugą". Todėl periodinės lietuvių spaudos sutvarkymas Anglijoje yra svarbus kiekveno lietuvio-tremtinio uždavinys.

Kai Kurios Išvados

Trumpai apibudinęs Anglijos lietuvių veišąjį gyvenimą norėčiau šitokias išvadas padaryti:

1. tiek seniau Anglijoje gyvenantieji lietuviai, tiek dabar ten atsidūrę lietuviai-tremtiniai neatidėliodami privalo sudaryti savo Lietuvių Tautinę Bendruomenę pagal esamas vietoje sąlygas ir veikiančiuosius nuostatus tautiniams, kultūriniams ir medžiaginiams tikslams siekti;

2. visi Anglijos lietuviai turi bendromis jėgomis suorganizuoti rimtą savaitinį laikraštį;

3. didesniuose lietuvių susibūrimuose turi steigti savas mokyklas, įvairius suaugusiems kursus, chorus, meno būrelius, knygynus ir tt.;

4. visokias žinias apie save teikti ir nuolatinį ryšį palaikyti su Lietuvos Pasiuntinybe šiuo adresu: Mr. B. K. Balutis, Lithuanian Minister, Lithuanian Legation, 17 Sesax Villas, London W. 8.

Automobilių Kainos Nuolat Lipa į Viršų

Detroit. — Automobilių industrija vėl žada pakelti savo gaminiams kainas. General Motors pakėlė kainas nuo $57 iki $168. Packard kompanija jau trečią sykį šiais metais pabrangino savo automobilius. Šiomis dienomis pasekė jų pėdas ir Kaiser-Fraser — pakėlė $99.

Bet tai dar niekis. Kai kurie "dealeriai" parduodami naujus automobilius kaipo "vartotus" gauna tūkstantį dolerių daugiau negu nustatyta kaina.

Vasaros Naktis

Einu... nei liūdna anei linksma,
Aplinkui visa neryšku.
Tik kažin kur mėnulis grimsta
Užu kalvų, užu miškų.

Visa padange puola žvaigždės,
Ten kažin kur šviesu šviesu;
O gal ir aš tik šito gaisro
Paklydus žiežirba esu.

Naktis su mano siela žaidžia,
Čia ji maloni, čia baisi.
Visa padange puola žvagždės
Tyliam sidabro skambėsy.

Bet... tik rasa nuploves kojas,
Grįžtu baltuojančiu taku.
Jau kažin kur aušta švytuoja
Užu kalvų, užu miškų.

— K. Bradūnas.

Sovietai gaudo Vokiečių Vyrus Darbams ir Karo Tarnybai

Prancūzų zonoje yra atvykę pirmieji vokiečių vyrai tarp 20 ir 30 metų amžiaus, pabėgusieji dėl vykdomojo ėmimo kariuomenėn Rytų zonoje ir Berlyne. Jų pareiškimas sutinka, kad buvę vokiečių karo laivyno ir oro pajėgų kariai pagal kariuomenėn ėmimo įsakymą esą vežami į Stettin. Kiti vyrai esą renkami į Uranijaus kasyklas Sachsonijoj, kur jie esą barakų stovyklose už spigliuotų vielų apgyvendinami ir kas šešios savaitės gauną vieną dieną atostogų. Adresas esąs karo pašto numeris. Periodiniais laikotarpiais esą išvežama iš stovyklų dalis darbininkų su nežinomu kelionės tikslu į Rytus.

Kas dėl kariuomenėn ėmimo ir registracijų Rytų zonoje — "Neue Zeitung" praneša sekančias smulkmenas: "Daugelyje iš Leipcigo praneštų atsitikimų buvę vokiečių karo laivyno karininkai pagal vokiečių policijos įsakymus, kurie buvo pasirašytį rusų karininkų, turi prisistatyti gydytojų apžiūrėjimui. Tinkamiems buvo duotas Minskas ir Kievas kaip kelionės tikslas. Kitais atvėjais buvusius karo laimyno inžinieriams-kandidatams užsiėmimas skirtas Charkove arba Stettine Hallėje. Buvo sakyta prisistatyti buvusiems karo laivyno ir rusų karininkai tikrino jųjų mokslo žinias bei praeitį Miesto ir provincijų valdžia Sachsen-Anhalt turėjo užregistruoti visus tarnautojus, buvusius S. M. A. karininus. Apskrityje Saale turėjo visi buvę karininkai iš naujo užsiregistruoti rusų komandantūroje, kuri jiems įsakė kas keturios savaitės patiems atvykti ir gyvenamos vietos be okupacijos įstaigų leidimo neapleisti.

Birutė

An Invitation To Our Moonlight Picnic

Many of you people are asking yourselves, "what can we do on a hot Saturday night?" Your're all tired of doing the same ordinary thing and the answer is very simple, so why not do something different? What? Why friends and readers, I would like to point out to you and remind you, that the Birute's everfamous **Moonlight Picnic** is not very far off. It is to be given on a Saturday night August 16, at the LIBERTY GROVE. The time? You may come out from anywhere around 7:00 o'clock P. M. to as long as you would care to stay.

All are invited, the young and the old, rich and the poor. Bring your friends, whether they be ladies or gentlemen, your boy friends and girlfriends, if you have none, bring yourself and I'm sure you will have a grand time. So please folks, remember to remind yourselves to come out an AUGUST 16, to the LIBERTY GROVE.

For the benefit of those who have poor memories, rehearsals have started.

Turkų Armija Gera, Tik Jai Truksta Įrankių

Amerikiečių karinės misijos Turkijoj viršininkas gen. Lunsford E. Oliver pareiškė, jog turkų armija yra puiki, bet jai trūksta moderniškos karo medžiagos. Iki šiam laikui ji tebevartoja vokiškus ginklus, kurie jau yra apsenę. Turkams reikalinga kanuolių, tankų, sunkvežimių ir mašinų taisymui kelių.

Jungtinės Valstijos, paimdamos Turkiją savo apsaugoje, aprūpins tą šalį kogeriausia medžiaga ir ekspertais.

Paragvvajaus respublika susiduria su Brazilija, Argentina ir Bolivija.

JEI KAS ŽINOT APIE JUOS

Ieškomieji arba apie juos žinantieji prašomi pranešti.
NLiet. Am. Information Center,
233 Broadway,
New York 7, N. Y.

Kersytė, Agota ir Antanina. Iš Čižiunų km., Valkininkų vl. Gyv. Niagara Falls. Viena ištekėjusi už Vyšniausko.

Kiškis, Julius. Gimęs USA. Atvyko i Lietuvą 1934-36 m. Gyveno Ukmergėje. Grįžo į J. A. V.

Kragaitė, Olga (ar Griciutė). Iš Šiaulių apskr. Gruzdžių vals Apie 50 m. amž. 1930-36 m. lankėsi Lietuvoje.

Kowalievski, Viktor, Anton ir Vincentas. Iš Pilemonto km., Krakių parp. Kedainių apskr. Gyveno Chicagoje.

Krukonienė, Adolfina (Reutaitė). Gyv. Chicago, Ill..

Kuprevičių šeima, iš Kauno Apygardos.

Kvarinskienė, 35 m. amž. Iš Ukmergės. Išvažiavo 1928 met. Gyv. Brooklyne ar Chicagoje.

Kvekšas, Pranas. Iš Jurjonų km., Gargždų vals. Kretingos apskr. Buvo atvykęs į Lietuvą 1933-36 m.

Kvedarai, iš Šiaulių apskr.

Lang, (Lengvenaitė) Mary. Paskiausia gyveno West 128th St., New York City.

Lapinskis, Antanas. Gyv. Chicagoje. Išvyko 1923 m.

Lauruonytė, Adelė. Iš Žeimių km., Šiaulėnų vals., atvyko 1938 Ištekėjusi.

Lekavičienė, Kotrina (Dargaitė).

Lenkauskas, arba giminės. Iš Šukių km.

Lučinskaitė, Marija iš Daugų.

Malkauskienė, Dominikė. Iš Kedainių miesto.

Marmantavičiūtė, Magdalena. 56 m. amž. Atvažiavo į USA. 1914-18 m. Iš Alytaus apskr.

Medelienė, (Kairytė) Ona. Iš Kaulinių km., Radviliškio vals. Šiaulių apskr.

Močiulis, Anupras ir Jonas. Išvyko 1920-29 m. Iš Utenos apskr. Linkmenų vals., Kirdeikių km.

Namavičius, Jonas. Brolis Henrikas gimė Chicagoje. Gyv. Lietuvoje, bet grįžo į US. 1932.

Narmantaitė (Noreikienė). Apie 37 m. Iš Laukelių km., Darbėnų vals., Kretingos apskr.

Noreika, Jonas. Iš Kretingos apskr.

Narutavičius, Antanas. Prieš karą gyveno So. Boston, Mass.

Norgela, Jonas. Sugintų km., Naumiesčio vals., Tauragės aps. Išvyko prieš Did. Karą.

Oškinis, Kazys. Išvyko prieš Did. Karą. Iš Utenos apskr. Linkmenų vals., Kirdeikių km.

Parimskienė, Marijona (Dargaitė).

Paskevičius, Hilerijus. Virš 60 m. Išvyko 1922-23 m. gyvena kur nors prie Chicagos.

Paulauskienė Julijona (Dargaitė).

Petrauskaitė, Ona (Kutkauskienė). Iš Kedainių apskr. Setų vals.

Petrauskaitė, Bronė (Mejerienė). Iš Kedainių apsk. Setų vl. Į Ameriką išvažiavo prieš D.K.

Petrokaitė, Elena. 1946 m. vasarą atvyko į Ameriką.

Piečaitienė, Viktoria (iš namų Arlauskaitė).

Ploplys, Antanas. Iš Petravinės km. Patilčių valsčiaus, Marijampolės apsk. Gyv. Pennsylvanijoj.

Povilaitis, Mykolas. Gyvena Pietų Amerikoje.

Povilaitė Valerija (Dunauskaitė), 50 amž. Iš Rapolių km., Luokės vals., Telšių apskr.

Povilaitis, Kazimieras. Gyvenąs Kanadoje.

Povilionis, Juozas ir Stasys. Gyv. New Yorko mieste.

Pumeris, Juozas. Iš Vilkaviškio. Apie 65-70 amž. Atvyko prieš Did. K. su savo sesute Maryte.

Punio Jono šeima. Nors Jonas miręs; jo šeima gyvena New Yorke.

Purickis. Iš Kauno Apygardos. Jau seniai gyvena USA.

Radzijauskas, Vincas ir Antosė. Iš Lygių km., Nemeikščių vals., Raseinių Apskričio. Atvyko prieš Did. Karą.

Radzijauskienė, Ona (Jociutė) Iš Lygių km., Nemakščių vals., Raseinių apskr.

Reutas, Vladas, gyv. South Boston, Mass.

Rukienė (Pesterytė) Veronika. Iš Mažeikių apskr. Tirkšlių vals.

Apdrauda–Paskolos
REAL ESTATE

Norėdami apdrausti savo nuosavybes, ar gauti paskolos, ar pataisyme savo namo kreipkitės į mano ofisą.

Esu pasirengęs visiems tinkamai patarnauti

August Saldukas
4038 Archer Ave.
Prone LAFayette 6719

MODERNIŠKAI ĮRENGTA
Fotografavimo Studija
Visų Rušių Nuotraukos

W. J. STANKUNAS
FOTOGRAFAS
3315 So. Halsted Street
Tel. YARds 1546

AUDITORIUM RESTAURANT
3131 S. Halsted St.

LIETUVIŠKI ir AMERIKONIŠKI VALGIAI SU GERIAUSIU SKONIU.
MANDAGUS PATARNAVIMAS.
P. Balčiunas ir M. Kovarski, Sav.

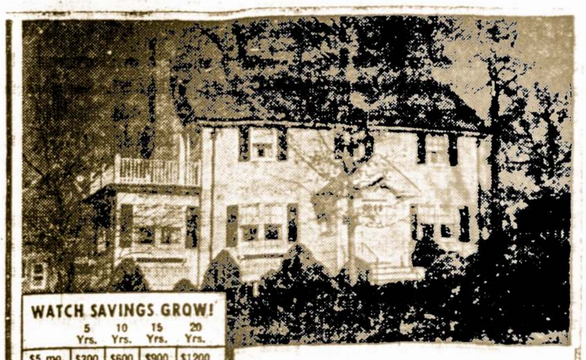

WATCH SAVINGS GROW!

	5 Yrs.	10 Yrs.	15 Yrs.	20 Yrs.
$5 mo.	$300	$600	$900	$1200
10 mo.	600	1200	1800	2400
25 mo.	1500	3000	4500	6000
50 mo.	3000	6000	9000	12000

Plus Earnings Paid on Savings

FOR THAT HOME ALL YOUR OWN

You'll Need Money For the Down Payment –

Many ambitious couples are saving here to become future home-owners, soon as they've accumulated the down payment needed. Any convenient amount opens your insured savings account at this Association. The chart will show you how much you need to save.

KEISTUTO SAVINGS And Loan Association
3236 So. Halsted St. – Chicago, Ill.
JOS. M. MOZERIS, SEC'Y

SAVE WITH A PURPOSE – SAVE ON A PLAN

Pasinaudokit Šia Puikia Proga!

Jeigu jūs manote statydinti sau namą DABAR, ateikit ir pamatykit mus reikale vietos; mes turime dar 200 lotų šiomis žemomis kainomis: 1 lotas $300.00, 2 lotai už $550.00. Lotai randasi pačioj Willow Springs širdy. Gera "shoppnimui" vieta, bus'ų ir traukinių transporacija; arti mokyklos ir bažnyčios.

S. P. KAZWELL
6028 S. Kedzie Ave.
Tel. Pro. 9484 (šauk prieš pietus)
Arba
Archer Ave. ir Spring Street
Tel. Willow Springs 1050
(Nuo 1 iki 5:30 kiekvieną dieną ir sekmadieniais)

John Hunter Visą Gyvenimą Pašventė Kovai Su Ligom

Naujosios Chirurgijos Kūrėjas Ir Jo Nuopelnai Medicinai

John Hunter, gyvenęs 18 šimt. yra vienas iš pirmųjų mokslinės ir modernios chirurgijos kūrėjas.

Tuo laiku, kai John Hunter pradėjo dirbti medicina dar nebuvo aukštai pastatyta Universitete anatomija (mokslas apie organizmo struktūrą, sudėtį) ir patalogija (mokslas apie patikimus įvairių ligų atvėjų) buvo dėstoma labai trumpai ir užimdavo vos keletą valandų. Mikroskopas nebuvo vartojamas diagnostikai, chirurgija irgi buvo savo pradinėj stadijoj.

John Hunter tėvas buvo škotas iš Ayrshire, o motina kilusi iš Glasgovo. John buvo jauniausias iš 10 vaikų šeimoje. Vaikas būdamas, jis nemėgo knygų, mokyklos, bet labai domėjosi visokiais rinkiniais, kolekcijomis. Jis pats sakėsi, kad jam buvę įdomu, kodėl lapai keičia spalvą, jis norėjo visa žinoti apie debesis ir žolę, paukščius, bites, kirminus.

20 metų būdamas John nuvyko į Londoną pas savo brolį Willam, kuris jau buvo tuo metu garsus anatomas.

John, būdamas jauniausias šeimoje, namuose buvo lepinamas ir todėl išaugo didelis egoistas — savanaudis, šiurkštus ir išdykęs. Tačiau vyresnis brolis turėjo jam didelės įtakos. Tuo metu William Hunterį visi jau žinojo, kaip gerą anatomą, pagarsėjusį savo atradimais limfatinėj sistemoj. Būdamas kultūringas ir žavus džentelmenas W. Hunteris buvo laukiamas karališkuose rūmuose, buvo karalienės gydytoju, turėjo daug draugų rašytojų ir mokslininkų tarpe.

Vienuolika metų John Hunter gyveno Londone, kur pradžioje dirbo kartu su broliu William. Jis irgi pagarsėjo kaip anatomas. Iš Londono išvykęs įstojo į kariuomenę. Karuomenėj būdamas jis daug reikalo turėjo su žaizdomis ir įgijo daug patyrimo. Iš kariuomenės išėjęs po 3 metų vėl grįžo į Londoną, kur pradėjo atydžiai studijuoti žmogaus anatomiją. Įsteigė ir mokyklą, kur pats dėstė. Jis domėjosi gyvu sutvėrimu ir buvo surinkęs didžiausią kolekciją įvairių gyvulių ir augalų.

Jo namai atrodė daugiau, kaip muziejus arba keistinybių bei naujanybių krautuvė. Namus reikėjo didinti, nes jis įsigydavo vis daugiau ir daugiau eksponatų.

Hunterių kolekcija turėjo apie 14,000 pavyzdžių — eksponatų, kurių kiekvienas buvo aprašytas ar net nupaišytas.

Po jo mirties muziejus perėjo valdžios žiniai ir dabar vadinasi "Hunterian Museum of the Royal College of Surgeons".

John Hunteris visad buvo geros nuotaikos ir niekad per daug nesirūpindavo. Jis turėjo gerų draugų — vienas iš labiausiai jo mėgiamų draugų buvo Edward Jenner, buvęs jo mokinys (Ed. Jenner surado vakciną prieš raupus).

J. Hunteris dirbdavo labai daug. Keldavo 4 val. ryto ir dirbdavo iki 9 val. Po pusryčių apžiūrėdavo ligonius, eidavo į ligoninę. Grįžęs namo truputį pasilsėdavo ir vėl dirbdavo mu ziejuje arba mokykloje.

John Hunteris pasižymėjo savo atradimais žaizdų gydyme, apsaugojant nuo pasiutimo (rabies), galvos sužeidimuose, dirbtinam maitinime ir kvėpavime. Daug rašė apie ašarų takus, limfinę sistemą, uoslės organus, sausgyslių susiuvimą, dantų transplantaciją, odos siuvimą ir kt. Svarbiausias dalykas bene bus atradimas, kaip perrišti kojos arteriją. (Jo vardu prie šios arterijos yra pavadintas vienas kanalas — Hunter kanalu).

Hunteris pagarsėjo ne tik Anglijoj, Škotijoj bet ir visam pasauly. Jis buvo išrinktas Royal Society nariu.

Jis buvo didelis entuziastas savo idėjose, bet daugumas sutiko jį šaltai. Senieji nemėgo jo todėl, kad jis dalinai griovė jų senas pažiūras, jaunieji pavydėjo.

Hunteris mirė staiga širdies priepuoliu. Nors ir sirgo širdies liga, jis visad buvo gerai nusiteikęs ir nesiskųsdavo, o taip pat begalo daug dirbo. Jam mirus, visi suprato ir įvertino, kiek daug jis padarė medicinai.

J. Hunteris buvo palaidotas St. Martin's-in-the-Field, o vėliau perkeltas į Westminster Abbey, kur yra laidojami karaliai.

— Dr. Milda Budrys.

Lenkijos Socialistai Varomi į Stalino Partiją

Bendradarbiavimo Su Komunistais Klausimas

Buvęs Varšuvos kvislingų premieras Osubka-Moravski pasitraukė iš savo vietos, nes jis nesutiko, kad jo socialistų partija būtų įjungta į komunistų eiles. Rezignavo ir kiti valdžioje dalyvavusieji socialistai ir jų vietas užėmė artimesni Maskvai žmonės: K. Rusinek, Cyrankiewicz, J. Zwik ir kiti.

Griežtesnis Jungtinių Valstijų nusistatymas komunistų atžvilgiu, priverčia apsigalvoti ir kaikuriuos kvislingus ne vien Lenkijoje, bet ir kitose okupuotose šalyse. Jie nujaučia, jog gali ateiti atsiskaitymo valanda.

O'Konski Pasiulo Gana Keistą Budą Apsaugoti Europą nuo Komunizmo

Pagarsėjęs savo anti-komunistiškom kalbom Atstovų Buto narys Alvin O'Konski, iš Wisconsin, neseniai prabilo Marshallo plano klausimu. Jis tikrina, jog: "Geriausia priemonė apsaugoti Europą nuo komunizmo, tai paleisti ją į komunistų ganyklą ir tegul prisivalgo raudonos sistemos..." Paskiau Europa pati sugrįž į teisingą kelią.

Kitais žodžiais kant, O'Konski siūlo atiduoti visą Europą Stalinui, o kuomet ji paragaus bolševikiško teroro, tuomet pati pasiliuosuos iš to jungo.

Toks galvojimas yra nerimtas ir vaikiškas. Jau dabar visa eilė kraštų trokšta atsikratyti to jungo, bet sovietinė karo galybė sutrempia kiekvieną užsimojimą. Su O'Konskiu pasitaiko taip, kaip ir su tuo žmogum, kuris iš didelio rašto, išėjo iš krašto.

Hvdropatia yra gydymas ligų pagalba vandens.

Meksika yra keturius didesnė už Ispaniją.

Iš Sandaros Centro

Sandaros 24 kuopos, Montello, Mass., gautos per sekr. p. A. Jazukevičią sekančiai:

Antanas Baronas	$2.40
Jeronimas Zalinkas	2.40
Marcelė Zalinkienų	1.20
Pranas Bagužis	2.40
Peter Grigas	2.40
Vincas Linga	2.40
Mary Lingienė	1.20
Adolph Gureckis	2.40
Jurgis Stukas	2.40
Edward Klamins	2.40
Matilda Klamins	1.20
Alice Briedienė	1.20
Alek. Strumskis	2.40
Stanley Grize	2.40
Vincas Večkis	2.40
Peter Shats	2.40
Robert Bartkus	2.40
Juozas Samolis	2.40
Pranas Yenčiūnas	2.40
Karolis Pigaga	2.40
Vincas Laurinaitis	2.40
Charles Kaminskas	2.40
C. K. Shakman	2.40
Ona Sankūnas	1.20

— Sekr.

Priverstinas Grudimas Lietuvos Valstiečių į Komunistinius Ukius

Skirtumai Tarp "Kolchozų" Ir "Sovchozų"

Bolševikai Lietuvoje visu griežtumu tęsia privatinių ūkių griovimą. Visas nekilnojamas turtas — žemė ir namai, o taip pat ir inventorius buvo nacionalizuota arba paskelbta partijos nuosavybe jau 1940 metais. Grįžę antru kartu į Lietuvą 1945 metais komunistai dar smarkiau grūdo ūkininkus į taip vadinamus "kolchozus" ir "sovchozus".

Skirtumas tarpe vieno ir antro nedidelis. Kolchoze valstiečiai gyvena kaip kokioj komūnoj. Kur seniau buvo kaimas arba grupė vienkiemių, jie sujungti į vienetą. Gyvuliai, žemė, inventorius yra bendra visiems. Žmonės dirba nuskirtą valandų skaičių. Rudens pabaigoje valdžia paima iš jų daugiau negu pusę to, kas užauginta. Likusius grūdus, bulves jie pasidalina.

"Sovchozas" tai yra valdžios dvaras. Darbininkai gauna šiokį tokį atlyginimą iš komisaro, taip kaip baudžiavos laikais. Darbininkai negali apleisti savo vietos be komisaro sutikimo.

Kaip matome, Lietuvos žemė jau nepriklauso tiems, kurie ją dirba. Valstiečiai yra sovietų baudžiauninkai. Nenuostabu, kad tokiose sąlygose užsilikusieji atrodo mizerniau negu ubagai. Pastarieji, nors nieko neturėjo, bet buvo laisvi. Lietuvos žemdirbiai gi pavergti fiziniai ir dvasiniai.

Viktor Hugo, vienas garsiausių prancūzų rašytojų gimė 1802 metais.

Skaitykit "Sandarą".

MARGUTIS

"DIENŽODIS" LEIDŽIAMAS NUO 11 BALADŽIO, 1932
1450 Kil. — 12 METAI

WHFC

(1450 Kil.)

Sekmadieniais — 1 val. popiet.
Darbo Dienomis — 9:30 v. v.
PENKTADIENIAIS NUO
7 iki 8 val. vakare

Karaliaučiuje Išvogta Už 5 Mil. Rublių Turto

Grupė bolševikų pareigūnų Karaliaučiuje — išviso 23, buvo teisiami Maskvoje už pavogimą valdiško turto. Bėgyje vienų metų jie nukniaukė 5 milionų rublių vertės vilnonių ir bovelninių audeklų, muilo, sūrio ir pan. Jie atliko tą falsifikuodami dokumentus. Vienas tos grupės lyderių buvo Klaipėdos uosto viršininkas. Visiems paskirta po 25 metus kalėjimo.

Kiekviena Tauta Turi Savo Objektą Šlovinti

Tautos būdas tam tikram laipsnyje pasireiškia įvairių charakterių garbinime. Pav. anglai daugiausiai vertina džentelmono tipą; vokiečiai — kariškio; airiai — šventojo; indusai — skurdžio ir asketiko; italai — dainininko; ispanai — torreodoro; kanadiečiai — vaisingą motiną; lenkai — kankinio, o lietuviai — kultūrinio ir visuomeninio darbuotojo. Amerikiečiai daugiausiai vertina pasekmingą biznierių, kuris prasidėjo veik iš nieko.

Lietuvių tarpe nuo senų laikų buvo garsūs Keistutis ir Birutė. Jiedu tapo legendarinėmis asmenybėmis. Žmonės gerbė Keistutį už jo drąsą, dorines ypatybes ir už atsidavimą savo krašto reikalams. Birutė simbolizuoja paprastumą, gerą širdį ir meilę savo žmonių.

Vėliausiais laikais buvo bandyta užtemdinti tas dvi istorines asmenybes, pakišant lietuviams visokias svetimybes, bet jos liaudyje neprigijo. Lietuvių širdys visad troško ko tai artimesnio, savojo, kas atstovautų mūsų tautos troškimus ir geriausias ypatybes. — Alfa.

PAJEŠKOJIMAI

Sadauskas, Justinas. Iš Rokiškio apsk., Obelių vals. Išvyko Amerikon 1925 m. Gyvena netoli Chicagos.

Sakalauskas, Antanas ir Povilas. Iš Kirklių km., Biržų vals.

Sakalauskas-Stuart, Jozefa.

Salasevičiai, Jurgis, Vincas, Juozas ir Jonas. Turėjo krautuve New Yorke.

Šapokas Vladas. Gyvena Pietų Amerikoje.

Sapiežinskai iš Kauno Apygardos.

Sekieckas, Aleksandras. Iš Panevėžio. Atvyko 1900-01. Gyv. Chicagoje. Jeigu miręs tegul sūnus atsiliepia.

Serepinas, Jonas. Gimė USA. Gyveno Lietuvoje Ukmergėje. Grįžo į Ameriką 1938 m.

Senas, Jonas.

Schweistris, Jonas. Iš Skudų km., Pilkių pašto, Klaipėda.

Sireikis, Liudvikas ir Antanas

Skirmontienė (Česnauskaitė), Morta. Apie 50 m. amž. Panotenių km., Platelių vals., Kretingos apskr.

Šniuoliai. Iš Radviliškio vals., Šiaulių apskr.

Staugaitienė, (Česnauskaitė.) Apie 55-60 m. Iš Panotenių km., Platelių val., Kretingos apskr.

Steponavičius, Klemensas. Apie 70 m. amžiaus. Iš Vilkaviškių.

Stiklius, Juozas, žmona Bronė, Chicagoje.

Strazdienė, (Vaičiunaitė) Apolonija. Iš Ukmergės apskr. Žemaitkiemio vals.

Svetikai iš Nekraušūnų km., Radviliškio vals.

Talnnienė, (Uogintaitė). Iš Gudžiūnų km., Linkuvos val., Šiaulių apskr. Gyv. New Yorke.

Tamkus, Kazimieras. Iš Žeimių km., Šiaulėnų vals.

Trečiokas, Domas.

Tvaronai. Iš Biliūnų km. Raseinių apsk.

Uogintaitė, Emilija. Iš Dučių km., Linkuvos valsčiaus.

Vaitkienė, Ona (Kevelaitytė). Iš Šakių apsk., Ilguvos ar Pokščių parap. Apie 50-60 m. amž. Gyveno Pittsburghe.

Vaitkevičius, Adolfas ir Vladas.

Vaitkūnienė (Žilinskaitė) Marija. Iš Ukmergės apskr., Deltuvos vals.

Valatkaitės, Elena ir Bronė. Abi ištekėjusios. Iš Tauragės apskr., Vainuto valsčiaus. Atvyko į Ameriką 1928 m.

Valikonis, Adomas, sūn. Jono. Apie 64 m. amž. Iš Panevėžio apsk., Krekenavos vals., Rabikių km.

Venckus, Vaclovas. Gimė S.V. Grįžo į Lietuvą su tėvais ir 1938 m. vienas, be tėvų atvyko į USA. Iš Kretingos apskr.

Venckutė, Stasė, duktė Jono. Iš Ukmergės, išvyko 1926-8 m.

Vikšrienė, Ona (Stikliutė). Gyvena Chicagoje.

Vičinskienė, Ona (Masiliauskaitė) arba jos brolis Petras.

Vinalienė, Marcelė (Peskerytė). Lietuvoje gyveno prieš 1914 m. Iš Mažeikių apsk. Tirkšlių vals., Gaurilių km.

Vyšniauskienė, (Kaulakaitė) Oktavija. Iš Silvestrų km., Tauragės apskr Iš Lietuvos išvažiavo 1925-26 m.

Usonienė, Kvarinskienė Petronėlės motina. Išvuko iš Lietuvos 1939 m. aplankyti Kvarinskienę.

Zakarevičienė, Zinkevičienė. Gyv. Bostone, Mass.

Žaltauskaitė, Anastazija iš Šilėnų km, Kauno apskr. Išvyko į Ameriką 1910-12 m.

Zarskų, Antano ir Adomo, iš Pasmodų km., Panevėžio apskr.

Phone Virginia 9617
FRANK'S TAVERN
JAUKI UŽEIGA
FRANK BASTIS
ir
AL. SIDEIKAS
Savininkai
4163 S. Halsted St.
Tautiečiai Kviečiami Apsilankyt

KIEKVIENĄ ŠEŠTADIENĮ
DANGIŠKA ŠVIESA
LIETUVIŲ KRIKŠČIONIŲ
RADIJOS VALANDA
10:15 val. vak.—WGES (1390 k.)

P. CONRAD
FOTOGRAFAS
Mūsų Studija Gražiai ir Moderniškai Įrengta
420 WEST 63RD STREET
Tel. Englewood 5883-5840

Jus Esate Širdingai Kviečiami Atsilankyti į Šaunu
GRAND OPENING
MUSŲ ĮSTAIGOS
Friendly Tavern ir Svetainės
2548 West 69th Street
PENKTADIENĮ, ŠEŠTADIENĮ IR SEKMADIENĮ
Rugpiučio-August 15, 16, 17 dd.
GERI UŽKANDŽIAI IR PASILINKSMINIMAS
KVIEČIA VISUS
Antanas Putis – Sav.

MAZEIKA ir EVANS
(EVANAUSKAS)
LAIDOTUVIŲ DIREKTORIAI
ATIDARĖ
NAUJĄ KOPLYČIĄ
Marquette Park
6845 SO. WESTERN AVE.
Tel. PROspect 0099
antra koplyčia kaip ir buvus
3319 LITUANICA AVE.
Tel. YARds 1138—1139

John F. Eudeikis
LAIDOTUVIŲ DIREKTORIUS
SENIAUSIA IR DIDŽIAUSIA LAIDOJIMO ĮSTAIGA
AMBULANCE DIENĄ IR NAKTĮ
4605-07 So. Hermitage Ave.
Visi Tel. YARds 1741-1742
4330-34 So. California Ave.
Telefonas LAFayette 0727
DYKAI KOPLYČIOS VISOSE CHICAGOS DALYSE
Mūsų radio programai šeštadieniais 9:15 ryto. WGES. 1390 k.

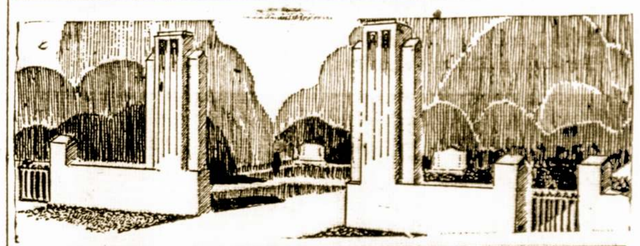

LAIDOTUVIU DIREKTORIAI
— NARIAI —
CHICAGOS IR CICEROS LIETUVIŲ LAIDOTUVIŲ DIREKTORIŲ ASSOCIACIJOS
Ambulancų Patarnavimas Dieną ir Naktį
Turime Koplyčias Visose Miesto Dalyse

LACHAWICZ IR SUNUS
Phones: Virginia 6672 Comm. 5765 Pullman 1270
2314 West 23dr Place 10756 So. Michigan Ave.

A. M. PHILLIPS
3307 So. Lituanica Ave. Phone Yards 4908

J. J. ZOLP
1646 West 46th Street Phone Yards 0781-0782

P. J. RIDIKAS
3354 So. Halsted Street SKYRIUS 710 W. 18th St.
VISI TELEFONAI: YARds 1419

J. LULEVIČIUS
4348 So. California Ave. Phone Lafayette 5571

LEONARD F. BUKAUSKAS
10821 S. Michigan Ave. Phone Pullman 9660

PETRAS P. GURSKIS
659 West 18th Street Tel. Seeley 5711

Chicagoje

Antanas Putis Vyksta Į Greenfield, Mass. Savų Vedybų Reikalu

Žinomas Marquette Parko biznierius, Friendly Tavern" ir svetainės savininkas Antanas Putis, 2548 W. 69th St. neužilgo iškeliaus trumpam laikui į Greenfield, Mass. Ten jis turi sužiedotinę Ann Jurga, kurią nuvykęs apsives. Vedybų ceremonijos ir puota rengiama Bos tone.

Grįžus jaunavedžiams į Chicagą, beabejo, bus surengta kita pramoga, kurioje galės dalyvauti ir vietiniai Pūčių draugai.

Kupiškėnai Ruošia Pikniką

Kupiškėnų Kultūros Draugija rengia smagų pikniką šį sekmadienį, Leppos darže, prieš Tautiškas Kapines. Visi nariai ir jų draugai kviečiami atsilankyti ir linksmai praleisti šventadienio popietį.

Pr. Kupris Žada Vykti Į Bostoną Paieškoti Retos Istorinės Knygos

Bridgeporto tautietis Pranas Kupris, 3126 S. Lowe Ave. dirba Chicagos pašte. Šių metų atostogas jis rengiasi skirti svar biam moksliniam reikalui. Ank sčiau jis patyrė, jog prof. James Fletcher, buves tuo laiku Trinity College lektoriu, išleido 1830 metais knygą apie Tada Kosciušką ir jo laiškus. Viename laiške carui Aleksandrui 1-jam T. Kosciuška pasisakė, jog jis yra ne kas kitas tik lietuvis.

Mūsų tautietis Pr. Kupris ilgai ieškojo tos knygos ir pagaliau gavo atsakymą iš Bostono Public Library, jog ta knyga yra, bet pamatyti ją galima tik vietoje. Todėl Pr. Kupris žada vykti ten atostogų laiku ir nufotografuoti Kosciuškos laiškus.

Dr. Ona Baliunas Turės Savo Ofisą Bridgeporte Drauge su Dr. G. Serner

Ši Akių Specialistė Neseniai Atvyko Iš Užjūrio

Dr. G. Serner, 3401 S. Halsted St. ofisas praturtėjo viena akių specialiste. Ja yra Dr. Ona Baliūnas, neseniai atvykusi iš tremtinių stovyklos. Ji jau prak tikuoja tame ofise nuo pereito pirmadienio.

Dr. Ona Baliūnas baigė medicinos fakultetą Kaune ir vėliau dirbo su pagarsėjusiu akių gydytoju Dr. Avižoniu. Ji buvo taip pat Vilniaus Akių Klinikos vedėja. Bridgeportiečiai dabar džiaugiasi, kad jų tarpe atsiranda naujų sveikatos globėjų.

Sykiu su Dr. Ona Baliūnas į Chicagą atvyko ir jos vyras Adolfas Baliūnas, kuris profesoriavo Vilniaus universitete, dėstydamas industrinę ekonomiją. Jie turi 7 metų dukrelę ir 2 metų sūnų.

Išvežė į Ligoninę Senuką "Pustelninką"

Domininkas Kruopas, 843 W. 33rd St. šiomis dienomis tapo nuvežtas į Cook County ligoninę. Dr. P. Žilvitis, apžiūrėjęs, surado jį sergant apoplekciją. D. Kruopas, 72 metų, gyveno beizmente kaip koks "pustelnin kas" gaudamas iš miesto šiek tiek pašalpos.

Žodis "simfonija" yra graikų kilmės ir reiškia "garsų suderinimą".

Jų Vestuvėse Dalyvavo Daug Gražios Publikos

Pereitą sekmadienį teko aplankyti p-lės Genovaitės Zelniutės ir Prano Ruzinsko vestuvių puotą, kuri buvo surengta Friendly Hall, 2548 W. 69th St. Visi dalyviai buvo puikiai pavaišinti, o šokikų, nepaisant į karštą orą, irgi netrūko. Suvalkiečių Draugijos Choras, kuriam vadovauja ponia G. Ruzinskienė, dainavo iš smagumo. Jaunavedžiai taip pat atrodė nepaprastai geroj nuotaikoj.

Kaipo vienam iš nedaugelio užsilikusių "viengungių" buvo smagu žiūrėti į tą viską. Tiesa, kartais prašvilpdavo galvoje mintis, jog ir aš galėjau praeityje ką nors panašaus susilaukti, tik visa bėda, kad nepasitaikė partnerka. — **Izidorius.**

So. Englewood Kolonija Surinko $110 Amerikos Lietuvių Tarybai

Pastangomis mūsų gerų tautiečių B. Janulio ir M. Žižiūno ši maža So. Engelwood kolonija sudėjo $110 aukų Amerikos Lietuvių Tarybai. Aukavo sekanti:

Vakarinės Žvaigždės Pašalpinis Klubas ---------- $15.00

P-nia Bronė Petrokienė $10.00

Po $5.00: — M. Žižiūnas, B. Janulis, Jonas ir Ona Jaškunai, Juozas Bitė, Kl. Rakštis, Juozas Julevičius, Mr. ir Mrs. J. Drebulis, P-nia B. Pečiulienė, p-nia Ona Klims, Jonas Urba, Povilas Katinas.

Po $3.00: — Juozas Aleliūnas, Mr. ir Mrs. Kazys Belskis, Juozas Kondrotas.

Po $2.00: — Juozas Valonis, Vincas Mikoliūnas, Povilas Mu daris, Mr. ir Mrs. J. Žiurolis.

Po $1.00: — P-nia Ona Pereckas, Jonas Bundonis, Mykolas Čelka, Antanas Laiškus, Petras Radzevičius, Jonas Cinikas, Juozas Pečiukėnas, p-nia S. Lažauskas, Andrius Dominas, Antanas Kirša, Jonas Bush, Petras Bačiulis, Pranas Švelnis.

Šios aukos tapo įteiktos Amerikos Lietuvių Tarybai, kuri širdingai dėkoja visiems, kurie parėmė Lietuvos gelbėjimo akciją.

Kur Priima Drabužius Tremtinams?

Daugelis teiraujasi kur galima įteikti drabužius tremtiniams. Jeigu kas turite automobilį, tai nuvežkite į centralinį sandėlį Town of Lake kolonijoj — 4716 S. Marshfield Ave. O jei kas neturite automobilio, tai pašaukite Sandarą, Yards 4789 tolesnėms informacijoms gauti.

Mums Reiktų Pagalvoti Ir Apie Vietos Politiką

Demokratų partijos vadai Chicagoje, norėdami palaikyti savo pusėje balsuotojus, atkreipia daugiau dėmesio į įvairias tautines grupes, kurios reikalau ja sau platesnio pripažinimo. daugiausia laimi šiuo atžvilgiu lenkai ir čechai. Neseniai prez. Trumanas paskyrė J. T. Jareckį, lenkų kilmės, viršininku tak sų biūro Chicagoje, o čechą J. Kernerį — šio distrikto federaliu prokuroru. B. Adamowskį majoras Kennelly paskyrė "mie sto advokatu".

Nesigirdi, kad bent vienas lietuvių kilmės asmuo būtų gavęs kokią nors aukštesnę vietą. Politikieriai atsimena mus tik prieš pat rinkimus, ka reikia balsų. Čia yra ir mūsų kaltės, nes neužtektinai tuomi rūpinamies. — **Alfa.**

Birutės Choras Pradėjo Savo Repeticijas

Vasarinės atostogos "Birutės" chorui buvo labai trumpos. Pereitą penktadienį jis vėl buvo susirinkęs Sandaros svetainėje ir po vadovybe p. J. Byansko pradėjo lavintis toliau. Choras rengiasi sekančiam sezonui, kuris žada būti labai gyvas.

Lietuviškas jaunimas ir suaugę yra kviečiami stoti į Birutiečių eiles ir tapti dainininkais. Lietuvių daina privalo skambėti nepaliaunamai, nes ji palaiko mūsų tautinę gyvybę.

Susirupino Likimu Gen. J. Černiaus, Anglijoje

Didieji Chicagos laikraščiai įdėjo generolo Jono Černiaus paveikslą, pažymint jog jis buvo Lietuvos premieras prieš antrąjį pasaulinį karą. Dabar jis atsidūrė Anglijoj ir dirba farmoje už valgį, pastogę ir $1.00 į savaitę.

Kaikurioms Chicagos lietuvai tėms pagailo to vyro ir viena jų sutiko parūpinti jam "afidavitą", kad jis galėtų atvykti į šią šalį. Kitos žadėjo prisidėti pinigiškai apmokėjimui kelionės išlaidų.

Vieno kareivio išlaikymas Jungtinėse Valstijose kainuoja $590 į metus.

Gausiai Parėmė Šalpos Fondą

Cicero BALF'o Skyrius Pridavė $644.51

Illinois BALF Vajaus Komitetas gavo sekančias aukas tremtinių sušelpimui:

Cicero — $644.51. Į šią sumą įeina $433.50 Šv. Antano Parapijos Bažnyčioje surinktos aukos ir $211.01 Šv. Antano Parapijos kelios draugijos surinko per įvairius parengimus. (Draugijų vardus Cicero BALF skyrius pažadėjo vėliau pristatyti).

Reikia pažymėti, kad Cicero BALF skyrius nuo gegužės 10 d. tremtinių reikalams Ill. St. BALF Vajaus Komitetui jau yra pridavęs virš $3,300. BALF Vajaus Komitetas ir Vajaus Vedėjas nekantriai laukia Cicero BALF skyriaus iš atostogų grįžimo ir naujų tūkstantinių.

Melrose Park Irgi Neatsilieka

Kita stambi auka yra gauta iš **Melrose Park.** Vincas Millush pridavė BALF Vajaus Komitetui $125.75 auką. Tie pinigai dėka Melrose Park BALF skyriaus darbštumo ir pasišventusių moterėlių — rinkėjų buvo surinkti aukų dežutėmis pas biznierius ir įvairiuose parengimuose.

Cicero ir Melrose Park BALF skyriams ir rinkėjoms Ill. St. BALF Vajaus Komitetas nuoširdžiai dėkoja už gražų pasidarbavimą vargstančių tremtinių sušelpimui.

BALF Vajaus Komitetas dėkoja ir Chicago Heights, Ill. parapijos klebonui kun. Paškauskui už padarytą rinklaivą ir atsiųstus $98.00 į šią sumą įeina Mrs. ir Mr. Meškauko $25.00 paaukoti BALF'ui.

Bronius Budginas,
BALF Vajaus Vedėjas.

Balso greitis vasaros metu yra 1,266 pėdų į sekundą. Sausame žiemos ore pasiekia tik 1,150 pėdų į sukundą.

Albinos Barber Shop

Mes specializuojamės veido ir plaukų masažavime, pagal moderniškų metodų. Kerpame plaukus vyrams, moterims ir vaikams. Ši įstaiga yra lietu viška. Patogi privažiuoti iš visų pusių.

ALBINA BARBER SHOP
7108 S. Halsted St.
Tel. Aberdeen 7846.

Ko Jau Nėra, To Žmonės Pradeda Išsiilgti

Prieš keletą dienų, Chicago Daily Tribune patalpino nusiskundimą vieno nuomininko. Už vieną kambariuką mažam, blogai prižiūrimam viešbutyje, prie OPA jis mokėjo $416 į metus. Dabar, panaikinus OPA., jis turės mokėti už tą patį kambarį $750 į metus.

Savo laišką jis baigia sekančiai: "Jeigu nuėmus kainų kontrolę butams sekančiam kovo mėnesyje atsitiks tas pats, kas su manim, tai aš drąsiai surinku: tegyvuoja OPA! Visą savo gyvenimą aš buvau republikonas".

Amerikoje Dar Nėra Taip Blogai Su Automobiliais

Tiesa, daugelis musiškių nusiskundžia negaudami naujų automobilių, tačiau, bendrai imant, padėtis nėra taip bloga. Dabartiniu laiku J. V. keliais dunda 33,946,000 mechanizuotų vežimų. Šiais metais jų tikimasi pagaminti virš keturių milionų. Už poros metų automobilių galės gauti kas tik norės.

Kitose šalyse padėtis. Visoj Lenkijoj yra tik 14,000 pasažierinių automobilių; Austrijoj — 17,000; Belgijoj — 88,000; Čechoslovakijoj — 18,000; Portugalijoj — 33,000; Danijoj — 30,000. Sovietų Rusijoj vienas automobilius tenka 2,000 žmonių. Lietuvoje gi automobilius turi tik aukštesni pareigūnai ir par tijos viršilos.

Fizika

Mokytojas: — Šilumoje kūnai išsitempia, o šaltyje susitraukia. Kuris jūsų galėtų duoti pavyzdį?

Stasys: — Vasarą dienos yra ilgesnės, o žiemą trumpesnės.

ADVOKATAI

JOHN B. BORDEN
Lietuvis Advokatas
2201 W. Cermak Rd.
Ofiso valandos: Kasdien nuo 2—4 Išskyrus Trečiadienius.
Telefonas Canal 1175
Vakarai Pagal Sutarties.
Namai: 6459 S Rockwell St.
Telefonas Republic 9600

DR. S. NAIKELIS
Tel. LAFayette 7020
GYDYTOJAS ir CHIRURGAS
Rezidencija ir Ofisas
3417 S. Halsted Street
VALANDOS:
Nuo 2 iki 4 ir 7 iki 9 vak.
Nedėliomis pagal Sutartį

DR. EMILY V. KRUKAS
GYDYTOJA IR CHIRURGAS
4146 Archer Avenue
Ofiso Tel. LAFayette 3210
Res. Tel. REPublic 0054
Jeigu Neatsiliepia — Šauk KEDzie 2868
VALANDOS:
Kas diena nuo 1 iki 3 val. po pietų ir nuo 6 iki 9 val. vakarais
Trečiadienio vakarais ir Sekmadieniais pagal Susitarimą

Namų Taisytojas Kontraktorius
GEO. BORCHERTAS
Pertaiso Senus ir Stato Naujus Namus. Turi Pilną Apdraudą Savininkams ir Darbininkams.
10546 S. Artesian Av.
Tel. Cedarcrest 1739

Dr. G. SERNER
LIETUVIS AKIŲ GYDYTOJAS
25 metų patyrimas

Tel. Yards 1829
Pritaiko Akinius Kreivas Akis Ištaiso
Ofisas ir Akinių Dirbtuvė
3401 SO. HALSTED ST.
kampas 34th St.
Valandos nuo 10 iki 4, nuo 6 iki 9
Nedėlioj pagal sutartį.

Monarch Liquor Co.
N. KANTER, Sav.
Specialėmis Kainomis
Čia Galite Gauti Degtinės, Brundės, Rum, Gin, Vyno Kordialų Įvairiausių Rūšių.
3529 So. Halsted St.
Phone YARds 6054

Tel. VIRginia 6583
DR. S. BIEŽIS
GYDYTOJAS ir CHIRURGAS
2201 W. Cermak Rd.
Valandos: 1-3 p.p. ir 7-8 v. vak.
Šeštadieniais nuo 1 iki 3 popiet
Trečiad. ir Sekmad. ofisas yra uždarytas.
REZIDENCIJA:
3241 West 66th Place
Tel. REPublic 7868

Phone Calumet 7358
DR. M. ZILVITIS
DENTISTAS
3246 S. Halsted Street

Dr. Margeris
3325 S. Halsted St.
Valandos: nuo 10 r. iki 2 po pietų ir nuo 6 iki 8 vakaro.
Šventadieniais tik susitarus
Phone YARds 7299

Tel. Pullman 1193 ir 8277
I. E. MAKARAS M. D.
GYDYTOJAS ir CHIRURGAS
10758 So. Michigan Ave.
ROSELAND-CHICAGO, ILL.

YARds 2246
DR. C. Z. VEZELIS
DENTISTAS
4645 So. Ashland Ave.
arti 47th Street
Valandos nuo 9 iki 8 vakaro
Seredoj pagal sutartį.

YARds 4787
DR. STRIKOLIS
GYDYTOJAS ir CHIRURGAS
Ofisas: 4645 So. Ashland Ave
Ofiso valandos:
Nuo 2 iki 4 ir nuo 6 iki 8 val.
Ned., Serd. ir Subatos vakarais
Tik pagal sutartį
Namų Tel. Prospect 1930

Phone YARds 5921
Res. Tel. KENwood 5107
DR. BERTASH
756 W. 35th Street
Cor. of 35th and Halsted Sts.
Ofiso valandos nuo 1-3; 6:30-8 p.p.
20 Metų Patyrimo
VALANDOS: 6—8 val. vakaro
Šeštadieniais visą dieną. Kitomis valandomis—pagal sutartį

Tel. YARds 3146
VALANDOS: Nuo 11 iki 12, 2 iki 4 ir 7 iki 8
Pirmadieniais: 2 iki 4 ir 7 iki 9
Šventadieniais: 11 iki 12
Dr. V. A. Šimkus
GYDYTOJAS ir CHIRURGAS
ir Akinius Pritaiko
744 W. 35th Street

Victory 1522
DR. J. KULIS
Valandos:
9 iki 12 a.m.—6 iki 8 p.m.
LIETUVIS GYDYTOJAS IR CHIRURGAS
3259 So. Halsted St. Chicago

LAKESIDE REZORTAS

Yra Ideališkiausia Vieta Praleisti Atostogas

Golfo Laukas — Teniso Laukas — Šokių Salė — Puikus Pewaukee Ežero Pakraštys Maudytis ir kiti Įvairumai.

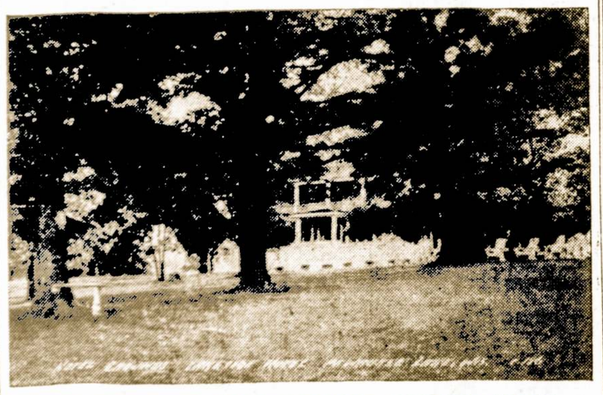

TARP PUIKIŲ, ŽALIUOJANČIŲ MEDŽIŲ STOVI PUOSNUS VIEŠBUTIS

Atėjus Vasarai, Vėl Prisimename Lakeside Rezortą Pewaukee, Wis., Kurio Savininku Yra p. **Pranas Bastis.** Šiame Paveiksle Matome Centralinį Namą — Viešbutį, Kuris Stovi Apsuptas Medžiais. Aplink Jį Išsklaidyta Daug Kitų Gražių Namų Vasarotojams. Lakeside Rezortas Primena Mums Puikų Dvarą Lietuvoje, Aprūpintą Moderniškais Įrengimais.

KAIP PASIEKTI?...

Automobiliais — iš Chicagos reikia imti kelią No. 41 ir važiuoti iki Wis. 100 kelio. Čia sukti į kairę ir važiuti iki kelio No. 19. Čia vėl sukit į kairę ir važiuotkit kol pervažiuosit Pewaukee miestelį. Pervažiavę miestelį, sukit į kelią "J" ir važiuokit iki skerskelio "K.E. Pasukę į kairę, už 1 mylios privažiuosite šį gražųjį Rezortą.

Važiuojant traukiniu, reikia važiuoti į Milwaukee, Wis. Čia paimti Busą į PEWAUKEE arba HARTLAND, Wis. Iš čia telefonuokit: Pewaukee 880 ir Rezorto automobilius atvažiuos jus pasiimti.

CHICAGO SAVINGS AND LOAN ASSOCIATION

Ir VĖL NUTARĖ IŠMOKĖTI šėrininkams už paskutinius 6 mėnesius 3% nuošimčius ant Paid Up-Shares Savings, ir 2% ant visų kitų Share Savings.

Pas mus kiekvieno nario indėliai yra apdrausti iki $5,000 per FEDERAL SAVINGS and LOAN INSURANCE CORPORATION, Washington, D. C. Pas mus pinigai visada buvo ir yra išmokami ant pareikalavimo.

Mes kviečiame tamstą pasidėti savo pinigus taupymui šioj inšiurintoj, tvirtoj ir smarkiai augančioj finansinėj įstaigoj, kur visų indėliai yra po Valstijos, ir po Federalės Valdžios priežiūra.

Mūsų raštinė nuosavam name yra viena iš puikiausiai įrengtų, kur gausite malonų ir teisingą patarnavimą.

Mes kviečiame ir tolimesnius Amerikos lietuvius siųsti taupymui pinigus per paštą į šią Bendrovę, kiekvieno prisiųsti pinigai bus umai ir teisingai pakvituoti.

CHICAGO SAVINGS and LOAN ASSOCIATION

JOHN PAKEL, President

6234 S. Western Avenue — Phone GROvehill 7575 — Chicago 36, Illinois