SANDARA

THE LEAGUE

LITHUANIAN NEWSPAPER

SANDARA
Published by the Lithuanian National League of America
Consisting of 100 Branches Located in all Principal Cities of the United States
Adv. Agency — [illegible]
840 W. 33rd St., Chicago, Ill.
Yards 4789

METAI XXXIII — PENKTADIENIS, GRUODIS-DECEMBER 12 D., 1947 M. — No. 50

Gruožai

— Rašo V. G. —

LENKAI ŠLOVINA AUŠROS VARTUS.

PAIRĘS TAIKOS VEŽIMAS.

DIDŽIAUSIOS ŠVENTĖS.

Lenkų muzikai ir kritikai Amerikoje pradėjo garsinti Moniuškos kontatą, kuri vadinasi "Aušros Vartų Litanija". Esą, tas kūrinys paliečia kiekvieno lenko širdį ir primena jam brangiausią tautos šventovę. Tas kūrinys buvo išpildytas New Yorke, gruodžio 2-trą dieną, Witherspoon Hall. Kontatą sugiedojo Paderewskio choras.

Keista, kad lenkai taip staigiai užmiršo savo Čenstachovą ir puolėsi prie Aušros Vartų, Vilniuje. Juk pastarojoj šventykloj irgi neįvyko jokių vėliausių stebuklų. Viskas ramu, viskas tylu. Bet lenkams, matyt, rūpi daugiau politika, negu kokie nors stebuklai.

— o —

Mūsų diplomatai, kurie važiuoja į taikos derybas su maskoliais, primena keistuolį ūkininką, apsisprendusį pirkti ratus. Jis nueina į kermošių ir nusiperka vieną ašį; paskiau važiuoja į kitą kermošių ir nusiperka antrą ašį; paskiau tekinius, o ant galo ješko vežėčių. Bet kai del vežėčių negali susiderėti, tai tą, ką jis nupirko pasirodo nėra kur prikabinti.

Mūsų valstijos sekretoriai važinėjo į Maskvą, į Paryžių, o dabar dėrasi Londone. Pirmiau jie šiaip taip sulipdė mažesnes daleles ir džiaugėsi jomis, bet kaip atėjo pačių taikos vežėčių klausimas, tai viskas pajra.

Daug išmintingiau būtų buvę rišti taikos reikalą ne gabalėliais, bet kaipo vieną nedalinamą problemą.

— o —

Sovietai vengė to bendrumo, gerai žinodami jog grabaliojant šmotukai jie galės daugiau prisiplėšti. Ypatingai Baltijos valstybių klausime. Prie dabartinės tvarkos tokie šmotukai kaip Lietuva, Latvija ir Estija gali būti "pamiršti" ir palikti ten, kur jie yra dabar.

Tuom tarpu bendroje ir visuotinoje taikos konferencijoje Baltijos šalių klausimas neišvengtinai iškiltų. Jo niekas negalėtų paslėpti diplomatiškuose portfeliuose arba spintose.

Dabartinės Londono konferencijos patyrimai aiškiai parodo, jog dalelėmis nesulipdysi taikos vežimo.

— o —

Kiek maskoliai yra užplukdę Lietuvos kraštą, galima spręsti iš pavardžių, užtiktų Vilniaus "Tiesoje". Tarybų Lietuvos komisarų sovieto pavaduotojas yra Pisarev; vyriausias prokuroras — Salin; gelžkelių viršininkas — Kožukovski; vyriausias kolchozų užveizda — Mamajev; Vilniaus miesto švietimo komisaras — Agarkov; Klaipėdos apskrities prokuroro pavaduotojas — Sagdeev ir tt.

Valščių komisarai, komunistų partijos instruktoriai, rekvizicijų vykintojai, pramonės direktoriai yra ne vietiniai, bet importuoti nuo Volgos burliokai. Lietuviški raudonieji kvislingai yra tik pastumdėliai, kuriems pavedama tik išpildyti burliokų įsakymai.

— o —

Lietuviai, išblaškyti vakarų Europoje, atsidėjusiai dirba kultūrinį darbą. Jie ne tik patys gamina, bet suranda naujos istorinės medžiagos apie Lietuvos praeitį. Štai neseniai Dr. J. Balys užtiko Bazelio archyvuose, Šveicarijoj, parašytą 14-tam šimtmetyje poemą "Lietuvis". Poemos autorius yra tulas Schondoch, apie kurį jokių žinių neužsiliko.

Taigi tas Schondoch apdainuoja lietuvį, stabmeldį, patekusį į kryžiuočių tvirtovę Thornau. Jis, kaipo karo nelaisvis, buvo nuvestas pirmą kartą į mišias, kurių prasmė jam buvo aiškinama. Atydžiai išklausęs viską, lietuvis nusistebėjo kad krikščionys, girdi, valgo savo Dievą.

— o —

Ateina Kalėdų šventės. Daugelis jau pradedame ruoštis prie jų. Tos šventės bus džiaugsmo ir smagumo laikotarpis. Kaikurie geros širdies lietuviai yra pasiuntę užjūrin maisto pakiukų ir tuomi jie galės dar daugiau pasidžiaugti.

Sekanti didžioji lietuvių šventė bus Vasario 16 dieną, kuomet sueis 30 metų nuo paskelbimo Lietuvos nepriklausomybės.

Marshall Ispėja Sovietus Sustabdyti Plėšimus Vokietijoj

Churchill Ragina Juos Susitarti

Prancūzai Ir Vokiečiai Turi Rasti Bendrą Kelią

Londonas. — Buvęs didžiausias vokiečių priešas — Winston Churchill dabar ješko jiems draugų. Jis atsišaukė į Prancūziją, ragindamas ją ištiesti draugiškumo ranką vokiečiams ir užmiršti tą, kas buvo praeityje.

Churchill kalbėjo bankiete, kuris buvo surengtas pagerbimui Prancūzijos ambasadoriaus Londone Rene Massigli. Bankiete dalyvavo prancūzų užsienio reikalų ministeris Bidault, anglų premieras Attlee, anglų užsienio reikalų ministeris Bevin ir kiti.

Pamatinė Churcill'io mintis buvo ta, kad vakarinė Europa turi jungtis atrėmimui naujo pavojaus iš rytų. Bidault atsargiai priminė, jog Prancūzijos vyriausybė turi skaitytis su visuomenės opinija.

Sovietų Agentai D.P. Stovyklose

Maskva Siunčia Provokatorius Į Tremtinių Stovyklas

"Chicago Daily Tribune" korespondentas Hal Foust praneša iš Miunicho, jog Sovietų slaptoji policija (NKVD) siunčia savo agentus į tremtinių stovyklas vakarinėj Europoje, tikslu kelti suirutes tremtinių tarpe, diskredituoti juos, šmeižti amerikiečius ir anglus ir pan.

Šias informacijas minėtas korespondentas gavo iš vieno sovietų majoro, dezertyro, kuris dabar slapstosi amerikiečių zonoje. Tie slapti Maskvos agentai yra instruktuoti kliudyti tremtinių išvežimą į kitas šalis, išskyrus Rusiją arba jos kontroliuojamus kraštus.

Working Overtime

LIETUVOJE BOLŠEVIKAMS PASISEKĖ ĮGYVENDINTI TIK SKURDĄ IR BADĄ

Lietuviai Bijo Kolchozų Kaip Pavietrės

Žemės ūkis Lietuvoje yra labai apleistas ir dideli žemės plotai palieka neapdirbti. Lietuvoje neatsiras nei vieno kaimo, nepaliesto rusų deportacijos. Nuolatiniai milicijos ir raudonosios armijos dezertyrų užpuolimai ir partizanų kontrapuolimas, verčia ūkininkus apleist savo ūkius ir kraustytis į miestus.

Lietuvoje jaučiamas didelis arklių ir mašinų nedateklius, bet vyriausybė nepadeda ūkininkam užsėt laukus. Ji tik reikalauja naujų mokesčių ir pyliavų in natura. Kai ūkininkas atlieka pyliavas ir sumoka mokesčius, milicija įsako jam pristatyti naujas kvotas "savanoriškai". Be to gyventojams patiekiami ultimatumai "savanoriškai" pirkti paskolų lakštus: "tėvynės fronto", "pergalės fondo", "atstatymo fondo" etc. Nienas nepatiekia jokio naujo statybos projekto. Elektros jėgainės veikia blogai. Centraliniam šildymui dažnai trūksta kuro.

Ūkininkai žiūri į viską iš savo filosofijos taško. Jie sako, kad Lietuvos nepriklausomybės laikais vyriausybėje sėdėjo žmonės pasituri, todėl ir visi gyvenę pasiturinčiai. Dabar vyriausybė susideda iš driskių, todėl ir visi piliečiai turi gyvent kaip elgetos. Ūkininkai sutinka, kad vienas punktas bolševikų propogandoje vis tik pasako tiesą, kad Lietuva greit prilygs kitoms tarybų seserims, būtent savo skurdu ir vargu.

Žodis "kolchozas" yra išimtas iš apyvartos Lietuvoje; jį pakeitė kiti terminai: "pagalbinis ūkis" ir "kooperatyvinis ūkis". Sovchozai įsteigti daugiausia Klaipėdos krašte ir Vilniaus apylinkėse. Kai kurie kolchozai yra įsteigti su pagalba ginkluotos rusų pajėgos. Lietuviai bijo tokių "kooperatyvų" ir "valstybinių ūkių" nemažiau už deportavimus.

Amerikiečiams Berlyne Įkirėjo Vagių Gaujos

Amerikiečiai gyvenanti Berlyne ir jo apylinkėse turi saugotis nuo vagių. Gandai visur pasklydo, jog amerikiečių butuose yra visko: maisto, drabužių, cigaretų ir pan. Todėl į jų butus laužiasi ne vien išbadėję vokiečiai, bet ir sovietiški kareiviai. Bėgyje pastarųjų dviejų mėnesių atlikta 650 įsilaužimų ir automobilių pavogimų.

Lietuvoje Daug Policijos Ir Raudonarmiečių

Vienas svetimos valstybės diplomatas sustojęs Berlyne pranešė, jog pakeliui jis niekur nematė tiek daug bolševikų uniformuotos policijos ir raudonarmiečių kiek Lietuvoje. Ten kiekviena gelžkelio stotis prikimšta sovietiškų karių.

Jų apsirengimas menkas, o veidai primeną pusiau alkanus žmones. Štai del ko raudonarmiečiai plėšia ir vagia iš vietinių žmonių kas tik pasitaiko.

Aukščiausias kalnas Afrikoje vadinasi Kilimaudžiaro.

Visų Blogybių Šaltinis, Tai Stoka Religijos Viešose Mokyklose

Philadelphia. — Įvairių tikybinių grupių vadai garsiai prabilo, jog mokyklose — nuo kindergarten iki universitetų turi būti religijos pamokos. Kitaip Jungtinės Valstijos negalės apsiginti nuo bolševizmo ir kitokių nedorybių.

Dabartinės tvarkos šalininkai atremia tokį nusistatymą. Pasak jų, religijos dėstymas neapsaugos šalies nuo komunizmo. Pavyzdį turime Italijoje, kur religija mokinama visose valdiškose mokyklose, o bolševizmas yra šimtą kartų stipresnis negu čia.

Tikrina, Jog Vatikanas Išsižadėjo "Neitralumo"

Londono laikraštis "News Review" paduoda keletą faktų apie įvykusį persilaužimą Vatikano politikoje. Dar nelabai seniai Vatikane vyravo mintis, jog su Maskva reikalinga susitarti, o kol tas įvyks — reikia laikytis bešališkai, nelinkstant nei į vakarus, nei į rytus.

Sovietų ambasadorius Romoje turėjo keletą ilgų pasikalbėjimų su popiežiaus įgaliotiniu grafu Torre. Kalbos ėjo apie konkordatų pasirašymą tarp Vatikano ir Sovietų bei jų satelitų. Bet čia įsimaišė amerikiečių diplomatija ir pasuko Vatikano politiką į kitą pusę. Tarpe prez. Trumano ir popiežiaus Pijaus XII įvyko pasikeitimai laiškų ir tas užtikrino tolesnį bendradarbiavimą tarpe popiežiaus ir vakarų.

Pirmutinis Mass. valstijos gubernatorius buvo John Hancock.

MASKVA YRA UŽSIMOJUS TOLIAU TĘSTI PLEŠIKAVIMUS EUROPOJE

Londono Konferencija Gali Baigtis Už Kelių Dienų, Be Sutarties

Molotovas Nesidera, Bet Diktuoja Kitiems

Londonas. — Pirmą sykį ilgose konferencijose ir derybose Jungtinių Valstijų delegacijos galva pareikalavo iš Sovietų Sąjungos sustabdyti plėšimus ir grobimus okupuotose šalyse. Proga tam suteikė derybos del Vokietijos reparacijų.

Marshall, ergeliuodamas su Molotovu, pastebėjo jog Rusija kas met paima $500,000,000 vertės pagamintų prekių, maisto, mašinerijos ir panašiai. Tuom tarpu Jungtinės Valstijos ir Anglija į metus prideda $700,000,000 vokiečių maitinimui.

Tuo būdu, pasak Marshall, Vokietijos ir taip pat Europos, atstatymas bus neįmanomas. Ką Amerika įdės kaipo pagelba, rusai per užpakalines duris pasiims kaipo grobį. Todėl p. G. Marshall pareikalavo Sovietų sustabdyti grobimus nuo sausio 1 dienos, 1948 metų. Bet Molotovas pasakė griežtą ::niet" — ne.

Kremliaus politika yra aiški. Plėšti kiek galima iš okupuotų šalių ne tik dabar, bet ir ateityje. Už tai Sovietai bando uždėti Vokietijai 10 bilionų reparacijų iš einamo biznio; tai yra vokiečiai turės sumokėti tą sumą prekėmis ir industrijos gaminiais.

Bet kadangi vokiečių biznis yra sugriautas, o rusai sugrobė mašinas ir išsivežė, tai vokiečiai, negalėdami išpildyti to, ko reikalauja rusai, taps Maskvos vergais ir Maskva turės pasiteisinimo okupuoti visą Vokietiją.

Jungtinės Valstijos atmetė tokį Sovietų reikalavimą. Marshallas tuo reikalu štai ką pasakė: "Aš noriu aiškiai pabrėžti, jog Jungtinės Valstijos jokiu būdu nesutiks, kad reparacijos būtų imamos iš to, ką dabar ar netolimoj ateityje pagamins vokiečių pramonė."

Jeigu šiame klausime Sovietai nenusileis, tai Londono konferencija gali užsibaigti už keletos dienų. Kas įvyks po to — sunku pasakyti.

J. V. Susirupino Panamos Kanalo Apsauga

Įrengimai, Kurie Kainuos 2½ Biliono Dolerių

Washington. — Jungtinės Valstijos yra giliai susirūpinusios Panamos kanalu, ypatingai jo apsauga. Šiomis dienomis tarpe Panamos respublikos ir J. V. buvo pasirašyta sutartis, liečianti kanalo apgynimą. J. V. gavo teisę laikyti Panamos teritorijoj savo bomberius.

Sekantis žingsnis kanalo apgynimui yra daugiau komplikuotas. Kongreso komisija buvo nuvykusi į vietą ištirti kas reikalinga daryti. Pirmiausiai nutarta praplatinti ir pagilinti Panamo kanalą. Dabar jis yra aukščiau jūros paviršiaus ir vanduo jame laikosi su pagelba užtvarų, bet jeigu tik priešo orlaiviai sudaužytų užtvaras, tai vanduo išbėgtų ir kanalas pasiliktų sausas, nes jis yra 85 pėdas aukščiau jūros paviršiaus.

Kanalas yra persiauras. Didieji karo laivai, 110 pėdų pločio, negali praslinkti pro jį ir turi keliauti aplink Pietų Ameriką. Todėl vyriausybė ir nori kuogreičiausiai pradėti remontuoti tą kanalą.

Metras turi 39.37 colių.

Kunig. Radvila Irgi Prisidėjo Prie Bolševizmo Garbintojų

Buvęs Aristokratas Bolševikų Tarnyboje

London. — Kunigaikštis Krištupas Radvila, didžiųjų Neviežio dvarų savininkas ir garsios Lietuvos istorijoje giminės, iki pradžios pereito karo buvo lenkų aristokratų vadas ir užsienio komisijos pirmininkas Varšuvos seime.

Bolševikams atėjus į Neviežį, jo dvaras buvo konfiskuotas, o jis pats su šeima išvežtas į Rusijos gilumą. Vėliau jis buvo sugrąžintas ir prisidėjo prie raudonų kvislingų Lenkijoje.

Minint bolševikų revoliucijos 30 metų sukaktuves, kunig. K. Radvila parašė Varšuvos kvislingų laikraštyje ką gero ir reikšmingo atliko bolševikų revoliucija. Girdi, pasidėkojant jai, demokratinės šalys laimėjo kovą prieš hitlerininkus, išlaisvino visą eilę šalių ir užkirto kelią kapitalizmo bujojimui.

Dabar, "drapiežni" arba atkaklūs kapitalistai iš anos pusės vandenyno grąsina dar neatsistačiusio pasaulio taikai, bet sovietiška sistema to nesibijanti. Taip rašė kunig. K. Radvila.

Kaip iš didžiausio aristokrato virto bolševikų pakalikas, nelengva suprasti. Žmonės gelbėdami savo kailį kartais prisimeta veidmaniais. Kunig. K. Radvila jau buvo sykį virties iš lietuvio lenku, o dabar tapo aziatiškų potentatų ištikimu tarnu.

SANDARA

LITHUANIAN THE LEAGUE NEWSPAPER

LITHUANIAN WEEKLY NEWSP9PER
Published Every Friday by the
LITHUANIAN NATIONAL LEAGUE of AMERICA
General Office:
840 West 33rdrd St., Chicago Telephone YARds 4789

SUBSCRIFBTION RATES:
In The United States per year $3.00
In Canada and All Foreign Countries per year $4.00

Entered as second class metter OCTOBER 25th, 1929, at the Post Office at Chicago, Illinois, under the ACT of MARCH 3, 1879.

Sandara yra Savaitinis Laikraštis, ledžiamas kas Šeštadienis
Sandara yra Organas Amerikos Lietuvių Tautinės Sandaros.
840 West 33rd St., Chicago, Illinois
UŽSAKYMŲ KAINA:
Suvienytose Valstijose metams $3.00
Užsienyje metams $4.00

Sovietai Bando Padiktuoti Taiką

Molotovo arogantiškas elgesys dabartinėj taikos konferencijoj Londone, dar sykį parodo, jog Sovietai yra pasiryžę ne kalbėtis apie taiką, bet ją padiktuoti. Molotovas netgi nemalonėja atkreipti dėmesio į Marshallo arba Bevino patiektus siūlymus. Savo trumpose pastabose jis puola amerikiečius tartum jie būt kariavę ne išvien su rusais, bet drauge su vokiečiais.

Taigi Stalinas yra užsimojęs pertvarkyti Europą taip kaip jam patinka. Ir šį savo nusistatymą jis paremia karine jėga. Palei Turkijos sienas ir Odesą Sovietai turi 50 divizijų ir 6,000 orlaivių. Lenkijoj, Baltijos kraštuose ir Vokietijoje stovi 92 divizijos ir 7,200 orlaivių. Korejoje ir Mandžiurijoj sutraukta 40 divizijų.

Bendrai imant, Rusija turi 4 milionus sumobilizuotų kareivių, 15,000 kariškų orlaivių, daugybę tankų, artilerijos ir rakietinių bombų. Kokiais išrokavimais laikoma strateginėse vietose tiek daug kariuomenės? Aišku, tik tam kad priversti kitus priimti tą, ką diktuoja Kremlius.

Ir veltui amerikiečių delegacija bandys įtikinėti Molotovą ir jo grupę apie reikalingumą atsteigti Europoje laisvę ir gerbuvį. Bolševikai nei laisvės, nei gerbuvio nenori. Jie turi savo planus ir jų siekia. Todėl Jungtinėms Valstijoms neužilgo teks apsispręsti: ar palikti Europą Sovietams, ar sumobilizuoti tiek pat pajėgos kiek rusai turi ir tada pabandyti iš naujo derėtis.

Negali Išsiaiškinti Nuo Ko Pradėti

Nepaprastą J. V. Kongreso sesija gali užsibaigti už keletos dienų. Tuo būdu vargiai ar beliks laiko apsvarstyti vieną svarbiausių šiuo momentu dalyku: kainų stabilizavimą ir sulaikymą krašto nuo gresiančios infliacijos. Prez. Trumanas pasiūlė pravesti įstatymą kainų kontroliavimui pačiose viršūnėse, o mėsai, kaipo daugiausiai pabrangusiai, uždėti OPA. apinasrį.

Republikonai nesutinka priimti prez. Trumano programą. Jie, sakoši, pagamins savo pasiūlymus daug švelnesnius, nes jie palies tik bankų kreditų kontrolę. Suvaržys pinigų apyvartą ir tas pakels dolerio verta.

Keista, kad į tokius svarbius, grynai ekonominius klausimus, įveliama politika, kuri trukdo žmonėms blaiviai galvoti. Tuom tarpu kainų ir algų fronte įvyksta smarkūs susirėmimai. Neseniai CIO prezidentas Ph. Murray paskelbė, jog ateinančiais metais jo organizacija pareikalaus pakelti mokesnius darbininkams 18 nuoš., nes tiek esą pabrango pragyvenimas.

O kaip tik bus vėl pakelti uždarbiai, sakysim 18 nuoš., tai prekės pašoks kainoje dvigubai tiek. Pav. New Yorke siuvimas pakelta 10 nuošį už valandą, o drabužių kainos tuojau pakilo nuo $5 iki $10. Panašiai atsitiks visur, jei valdžia nebandys panaudoti griežtesnių priemonių sulaikymui uždarbio ir kainų lenktyniavimo.

Vaizdai Iš Partizanų Kovos Lietuvoje

Švedijoj išeinas lietuvių žurnalas "Pragiedruliai" paduoda vėliausiai surinktas informacijas apie Lietuvos partizanų kovas su okupantais. Tarp kitko sakoma:

Ginkluotas pasipriešinimas bolševikams Lietuvoje kiek sumažėjo, kovų taktika pasikeitė. Okupantai deda visas pastangas lietuvių kovą dėl nepriklausomybės paversti naminiu karu. Taip pav., sumobilizuoti vietos gyventojai įmaišomi į bolševikų būrius, siunčiamus prieš partizanus. Iš antros pusės sukilėliai uždeda sunkias pabaudas tiems, kurie parsisamdo rusų tarnybai ar stoja į komunistų organizacijas.

Sukilėliai yra situacijos viešpačiai vasarą ir paprastai slapstosi žiemos metu. Bolševikų pažadėta "amnestija" visų ignoruojama. Tačiau kai kurie, pasislėpę nuo mobilizacijos, pasidavė rusams, kiti gelbėjos pabėgdami į Rytprūsius, Klaipėdos kraštą ar į labai aptuštėjusias Vilniaus sritis.

Gelžkelių stotys ir miestai tirštai apstatyti kariuomene. Labai aktingai krašte veikia "liaudies milicija" ir "istrebiteliai". Kai jie nėra užimti žmonių medžioklė, prižiūri tvarkingą produktų pristatymą. Jie nesidriovi apšaudyt žmogų, jei tik randa, kad jis per greit eina. Tų būrių viršininkai yra rusai, bet jų eilėse kartais pasitaiko ir vietos gyventojų — išdavikų ar kriminalistų. Pastaruoju metu "istrebiteliai" mėgina populiarint savo naują pavadinimą—"laisvės gynėjai" ir "aktyvistai".

Po dažnų ir kruopščių "išsukavimo" operacijų, bolševikai Lietuvoje aptiko daug bunkerių ir kitokių slėptuvių. "Miško broliams" jas teko susprogdinti draugė su priešais ir paieškot naujų vietų pasislėpimui. Partizanų gyvenimas yra itin pavojingas. Bet nemažiau pavojingas yra ir "istrebitelių" verslas—dažnai nuėję papietauti jie daugiau ir nebegrįžta. Nuolatinis pavojus jų gyvybei išsaukė didelį girtuokliavimą jų tarpe.

Ten, kur dažniau įvyksta partizanų užpuolimai, ūkininkai yra deportuojami. Negelbsti jokis pasiteisinimas. Įvairių rūšių uniformuoti ir apsiginklavę rusai dažnai "inspektuoja" sodžius, atimdami maistą ir plėšikaudami. Kai vienas sužeistas partizanas buvo paimtas tardymui, bet vėliau išvogtas iš ligoninės, visas ligoninės personalas buvo deportuotas. Vaikas buvo sugautas supirkinėjant tvarstomąją medžiagą partizanams keliose vaistinėse, nukentėjo visi vaistininkai.

Apžvalga...

APIE SĄŽININGĄ ATIDAVIMĄ GRŪDŲ PLĖŠIKAMS

Bolševikiška spauda Lietuvoje plačiai rašo apie dideles pastangas prisivyti prieškarinį ūkį, tuomi pabrėžiant, jog dabartinė produkcija yra toli atsilikusi nuo "buržuazinių" laikų.

Kitas, nuolat kartojamas raginimas ir grasinimas, tai duoti grūdus komisarams. Vienas laikraštis "Tarybinis Žodis" štai ką sako:

"Didelis žingsnis į priekį, įgyvendinant stalininio penkmečio planą, yra sažiningas ir doras žemės ūkio gaminių atidavimas valstybei..."

Sažiningas ir doras! Taip apibrėžia bolševikai valstiečių apiplėšimą. Tą, ką žmonės sunkiu darbu ir prakaitu pasigamina, okupantai atima už dyka. Ir juokinga ir skaudu, kuomet tokie "razbaininkai" ir vagys dar kalba apie dorą!

DEL KO AMERIKA IR ANGLIJA NEREMIA LENKIJOS PRETENZIJŲ?

Lenkai dabar bombarduoja valstijos sekretorių Marshall'a už tai, kad tas priešinasi nukėlimui Lenkijos vakarų sienos iki pat Oder Neisse apių.

Yra daug rimtų argumentų del ko Jungtinės Valstijos priešinasi tokiam Vokietijos sukapojimui. Jau Jaltos konferencijoj šis klausimas buvo paliestas. Stalinas, nujausdamas jog Lenkija pateks į jo nagus, spyrėsi už Oder-Neisse sieną. Churchill ir dalinai Rooseveltas priešinosi. Pastarieji įrodinėjo, jog netekusi didžiumos derlingų plotų, Vokietija negalės išsilaikyti ekonominiai. Iš atplėštų sričių bus išvyta 9 milionai vokiečių, kurie nesutilps vakaruose.

Bet tai dar ne visa istorija. Jei lenkams būtų leista prisigrobti vokiškų žemių tiek, tiek jiems telpa ir netelpa, tai centralinėje Europoje niekad nebus taikos. Vokiečiai, norėdami atgauti bent dalį prarastų žemių, gali pasvirti Sovietų pusėn ir tuomet Europoje nebūtų niekam saugumo. Pati Lenkija sugriūtų panašiai kaip 1939 metais.

Todėl pačių lenkų gerovei Jungtinės Valstijos bando juos apsaugoti juos nuo naujos katostrofos.

ATSIRADO DAR VIENAS WALLACE PASEKĖJAS

Triukšmavęs ilgoką laiką Henry Wallace trupučiuką aptilo. Bet jo prakalbos įvairiuose miestuose ir atviras advokatavimas Maskvai neruėjo veltui. Henry Wallace susirado vieną stiprų apsėtalą J. V. senate.

Tuomi apsėtalu yra senatorius iš Idaho — Taylor. Neseniai jis paskelbė jojas ant arklio per visą šalį, ragindamas amerikiečius geriau suprasti Sovietų Rusiją. Jo šūkis yra: parodykime bolševikams daugiau geros valios ir simpatijos ir jie bus nuolaidesni.

Kas gi yra tas senatorius Taylor? Tai parastas "cowboy", neturintis jokio politinio išsilavinimo ir nuovokos. Vienas amerikiečių dienraštis apie jį atsiliepė sekančiai:

"Tai paprastas piemuo, kuris tapo išrinktas senatoriu tik ačiu žmonių kvailumui..." Tokie tik, žinoma, ir patenka ant Kremliaus meškerės.

LIETUVIŲ STUDENTIJA VOKIETIJOS UNIV-TUOSE

Lietuvių jaunimas tremtyje nors ir gyvendamas sunkiose sąlygose, bet visgi mokinasi.

— Studentų Vokietijos universitetuose, konservatorijose ir kitose augštosiose mokyklose yra arti 2,000. Britų zonoje pereitą žiemos semestrą buvo 400 studentų keluose vokiečių universitetuose ir 279 stud. Baltų Universitete — iš viso 719. Kitose zonose: bene daugiausia lietuvių Franfurto un-te — per 200. Per 100 žmonių ruošia doktoratus, o apie pusę turi parašę disertacijas.

Geriausios darbo sąlygos ar ne Švedijoje, paskum Šveicarijoje, nors ir unriškai nešelpiami. Romoje šv. Kazimiero Lietuvių Kolegijoje yra 23 kunigai ir 20 klierikų, studijuoją Gregorianumo ir Angelicumo un-se ir specialiuose institutuose.

Giesseno un-te pernai vasaros semestre buvo 10, žiemos — 15. Freiburge yra apie 110 studijuojančių mediciną ir odontologiją. Dirba ir V. K. Jonyno Vaizduojamojo Meno Institutas. Seniausiame Vokietijos Heidelbergo un-te yra apie 100 lietuvių. Lietuvių kalba dėstoma dar Tubingeno ir Marburgo un-tų baltų mokslo proseminaruose.

Pasikeitimų Neįvyko

— Ar daug kas pasikeitė jūsų pažiūrose į žmoną nuo to laiko kaip apsivedėte?

— Beveik nieko. Prieš vestuves aš ilgai stovėdavau prie jos namo durų galvodamas ar eiti į vidų, ar ne; dabar panašiai darau prie savo namų, bijodamas įeiti į namus.

PER MANO KOŠTUVĄ

Sakoma, jog amerikiečių karvės pereitais metais davė tiek pieno, jog juomi būt galima užpildyti upę 3,000 mylių ilgio, 40 pėdų pločio ir trijų pėdų gilumo.

Bet visa bėda, kad ir pieno kainos taip pat plačiai ir į tolį nusitęsė, nors karvutės ir jokių streikų neskelbė.

Bolševikai aną dieną pasigyrė, jog Vilniuje yra nuostabi krautuvė: "Universalis magazinas".

Ten žmogus gali ateiti be nieko, o išeiti apsirėdęs nuo galvos iki kojų.

Visa bėda, kad žiemos metu nuogiems nepatogu maršuoti gatve į tą stebuklingą magaziną.

Įdomu kaip mūsų valstijos sekretorius Marshall pasveikins Londone Molotovą Kalėdų šventėse?

Jeigu, per neapsižiūrėjimą, Molotovui bus pasakyta: "Sveikinu taikos ir gerės valios žmonėms šventėje", tai Molotovas gali užpykti ir atkirsti, jog į kapitalistiškas šventes jis netiki.

Iš Michigan valstijos praneša: "Čia užsibaigė briedžių medžioklės sezonas. Neskaitant briedžių, užmušta keliolika ožių ir 14 medžiotojų.'

Taip, medžiotojų tarpe yra ne tik ožių, bet ir asilų!

Seniau žmonės laukė pasaulio Išganytojo tik keturias savaites ir Jis užgimė. Mūsų laikais laukiama metų metais, o į pasaulį niekas neateina išvaduoti žmones nuo piktųjų dvasių.

Well, praleiskime dar vienas Kalėdas ir pažiūrėkime kas bus toliau.

Su pagelba naujo, stipraus teleskopo astronomai užtiko naują planetą, klajojančią aplink saulę.

Toji planeta yra keliolika kartų mažesnė už mūsų žemę ir spindulius atmuša tik 500 mylių. Dėl to iki šiam laikui ji nebuvo pastebėta.

Gal būt ji tyčia vengė užmegsti pažintį su žeme, kur tiek visokių sumišimų.

Daugelis skundžiasi kad mūsų pašelpinės draugijos retėja ir silpsta. Tas gi sudaro pavojų visam lietuviškam veikimui.

Nenoriu perdaug kalbėti šiuo reikalu, bet mano supratimu, jeigu tos draugijos mokėtų ne pomirtines, bet užgimtuves, tuo met narių skaičius nuolatos priaugtų.

Tas paskatintų ir viengungius apsivesti ir auginti vaikus.

Bolševikų gazietoje neseniai skaičiau, jog "Šilalės ir Padiviačio valsčiai šiomis dienomis gavo iš brolškųjų respublikų 3 naujus traktorius, kurie dabar padės apdirbti valstiečių laukus..."

Nepaprasti turėtų būti tie traktoriai, kad trys galėtų apdirbti dviejų valsčių laukus.

Išminčių knygose yra užrašyta:

"Vyras pavydi tik tada, kai myli, o moteris pavydi ir nemylėdama".

— Tu, Rapolai, turi gerą darbininkę žmoną.

— Taip, Jonai, aš norėčiau daugiau tokių turėti! — Eolas.

ŽADA SUKELTI MILIJONUS DOLERIŲ TREMTINIŲ ATVEŽIMUI Į AMERIKĄ

Amerikiečiai Gelbsti Tremtiniams Atvykti į Jungtines Valstijas

Visa Šalis Išsijudina Paremti Isileidimo Bilių

Pereitą šeštadienį, Clevelande įvyko "Citizens Committee on Displaced Persons" konferencija, kurioje buvo svarstoma tremtinių įsileidimas į šią šalį. Apie 80 nuoš dalyvių buvo amerikiečiai. Tarpe jų nemažai žymiu asmenų, kaip generolas J. T. McNarney, buvęs J. V. karo pajėgų vadas Vokietijoje, Dr. L. W. Mayo, teisėjas J. C. Connell ir daug kitų.

Iš to kas buvo kalbėta ir tarta minėtoje konferencijoje paaiškėjo štai kas. Patys amerikiečiai yra giliai užinteresuoti tremtinių likimu. Jie yra pasiruošę jiems pagelbėti atvykti į šią šalį ir sukurti čia naują gyvenimą.

Įvairios tikybinės grupės mobilizuoja savo išteklius aktyviai pagelbėti. Vieni ieško patalpų, kiti affidavitų, treti pinigų apmokėti tremtinių kelionės išlaidas. Prez. Trumanas pažadėjęs parūpinti užtektinai laivų atgabenti tremtinius.

Iš visų pusių daromas spaudimas į Kongreso narius priimti Strattono ar panašų jam bilių. Yra nemažai atstovų ir senatorių, kuriems visas tas klausimas nėra aiškus. Todėl vietiniai balsuotojai yra raginami atsikreipti į savo districto atstovus ir senatorius ir prašyti jų paramos tremtinių įsileidimo biliui.

Padėties žinovai tikrina, jog Kongresas negalės atmesti tokį bilių. Jungtinėms Valstijoms reikalinga tokio tvirto ir antikomunistiško elemento, kokiu dabar yra tremtiniai. Ypatingai daug pagirimų susilaukė Baltiečiai. Jie esą kultūringi, darbštūs ir gabūs žmonės.

Smagu yra girdėti tokie balsai iš amerikiečių visuomenės tarpo. Ypatingai, kuomet tie žmonės žada aktyviai pagelbėti, sukeliant milionus dolerių ir parūpinant affidavitus tiems tremtiniams, kurie neturi giminių Jungtinėse Valstijose.

Mes, lietuviai, turėtumem aktyviai kooperuoti su šiuo judėjimu. Amerikos Lietuvių Taryba yra prisidėjusi moraliai ir finansiniai. Aišku, jeigu lietuviai neparodys gyvaus užsiinteresavimo, tai ir amerikiečiai nebus tokie duosnūs ir aktyvūs šiame dalyke. — **M. V.**

Sužinojo Iš Indijonų Paslaptis

Keliautojas Leonard Clark, kuris su amerikiečių ekspedicija buvo nuvykęs į Amazono upę, Pietinėje Amerikoje, pasigyrė suradęs keturias naujas indijonų gimines. Iš jų keliautojams pasisekė patirti kaikurių vaistų tropiškoms ligoms, pav. nuo gyvačių ir uodų įkandimo.

Pirmoji taupymo ir skolinimo bendrovė šioje šalyje tapo įsteigta 1831 met. Frankfort, Pa.

GERA VIETA PELNINGAM TAUPYMUI

Pradėk taupyti šiandien ... nusipirkti naują namą ... Nuosavą biznį, automobilių ... Įsigyti finansinę atsargą ... Kiekvieno taupytojo taupiniai apdrausti iki $5,000 per Federal Savings and Loan Insurance Corp. Taupyk po truputį kas savaitę.

MUTUAL FEDERAL SAVINGS AND LOAN ASSOCIATION OF CHICAGO
2202 WEST CERMAK RD. CHICAGO 8, ILL.
JOHN J. KAZANAUSKAS, Pres. and Mgr.

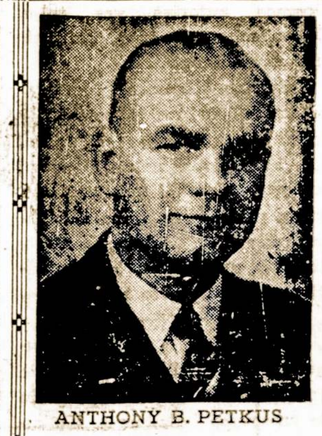

ANTHONY B. PETKUS

Nulindimo Valandoj
Kreipkitės į
ANTHONY B. PETKUS
Laidotuvių Direktorius
DVI MODERNIŠKOS KOPLYČIOS JŪSŲ PATOGUMUI:

6812 So. Western Avenue, Chicago
Telefonas GROvehill 0142

1410 So. 50th Avenue, Cicero
Telefonas TOWn Hall 2109

Mūsų patarnavimas yra greitas, mandagus ir Jūsų finansiniam stoviui prieinamas.

Apie Ivairius Dalykus

Tokie [illegible] Ištikro Pagelbėjo

Geo[illegible] Pr[illegible] ramiai ilsėjosi Ford[illegible] Lac, Wis. ligoninėje, apl[illegible] sunkoką ligą. Jis jau g[illegible] ir gydytojai leido j[illegible] [illegible]ėjoti koridoriuose. S[illegible], kita praeivį, jis p[illegible], jog dar turi vargo su žmo[illegible] kraujo spaudimu. Atsirado "ekspertas", kuris patarė jam išgerti vyno ir viskas bus tvarkoje.

Ilgai negalvodamas, George Baudry išėjo gatvėn ir surado taverne, kurioje jis išmetė kelius stiklus gardaus vyno. Grįžus į ligoninę, jis taip pasijuto tvirtas, jog pradėjo triukšmauti, daužyti indus ir stumdytis su visais, jog ligoninės užveizdos turėjo pašaukti policija.

Teisėjas nubaudė jį $25 ne už greita išsigydymą, bet už girtuokliavimą.

Baimė Turi Dideles Akis

Clarence Leino, iš West Allis, Wis. nakties metu išgirdo, jog kas tai vaikšto jo namuose. Nieko nelaukdamas jis pagrėbė iš staliuko revolverį ir šoko per duris. Pamatęs prieš save kokią tai figurą, jis šovė į ją. Pasigirdo balsas: "Clarence, ką tu darai..."

Jis suprato, jog tai buvo jo žmona, išėjusi aplankyti 18 mėnesių sūnelio. Žmona Mary, 28 metų, buvo nuvežta į ligoninę ir mirė. Vyras buvo paliuosuotas nuo atsakomybės.

Nelaukdamas Taikos Konferencijos, Sukėlė Karą

Teisėjas Philip A. Anderson laužo galvą ką padaryti su dviem berniukais, 8 ir 10 metų, kurie iš krautuvės pavogė dešimtį [illegible] ir 10,000 šovinių. Apsig[illegible] [illegible]municija, jie per d[illegible] [illegible]ė tikrą partizanišk[illegible] [illegible]on, Minn., iki p[illegible] [illegible]inklavo.

B[illegible] [illegible] teisėjui, jog [illegible] kaip atrodo tik[illegible]ras.

[illegible]ll Nenori Paminklo

[illegible] Churchill atsikreipė į S[illegible] Ports miesto valdybą, prašydamas kad atidėtų pastatyma jam paminklo iki jis nepasitrauks iš viešo gyvenimo.

Paminklo projektą sudarė amerikietis Charles H. Davis, iš Mass. valstijos, pažadėdamas sukelti tam tikslui $100,000. Churchill būt buvęs atvaizduotas su dideliu cigaru ir šviesa nuo to cigaro parodytų jūrininkams kelią į uostą.

Lietuviškos Spaudos Lietuvoje Visiškai Nėra

Sovietų okupuotoje Lietuvoje nėra nei vieno lietuviško laikraščio. Yra keli leidžiami lietuvių kalba, kaip pav. dienraštis "Tiesa", savaitraščiai: "Komjaunimo Tiesa", "Panevėžio Tiesa", "Tarybų Žemaitija", "Valstiečių Laikraštis", bet jie visi yra bolševikiškai-rusiškos dvasios, nieko bendro neturinti su lietuviais ir jų tikruoju gyvenimu.

Toji spauda yra grynai agitacinė ir ja ne tik kontroliuoja, bet tiesiog užpildo "tavorščiai" nuo Volgos. Turinys skiriamas daugiausiai šlovinimui visagalinčio diktatoriaus Stalino.

SLA. Moterių Kuopos Valdyba Pittsburghe

Šiomis dienomis įvyko metinis SLA. kuopos susirinkimas Pittsburghe. Nominuojant į pildomą tarybą didžiuma balsų gavo senieji viršininkai. Kuopos valdybos išrinktą: pirmininke p-nia B. Pivarūnas; vice-pirm. M. Simkienė, sekretore Ona Kazieva; finansų sekr. A. Pikelienė, iždininke Peggy Martimov; iždo globėjos: Johanna Pivarunaitė, Ruta Shimkus ir Nellie Ivanauskienė-Evans.

Pasiuntė 10 Pakiukų Tremtiniams

P-nai P. ir B. Pivarūnai, pasižymėję tautiniais ir kultūriniais darbais, prieš Kalėdų šventes pasiuntė tremtiniams dešimtį pakiukų su maistu. Tuo būdu bent šios varguolių šeimos turės linksmesnes šventes.

Dar Vienas Argumentas Už Trumpas Sukneles

New York. — Viena apdraudos kompanija paskelbė, jog moterys, kurios dėvi trumpesnes sukneles užtinka namuose ir gatvėje mažiau nelaimių. Ilgos suknelės varžo laisvą judėjimą ir greičiau pabloškia nuo kojų. Taigi, gal šios rūšies argumentas pagelbės apsisaugoti nuo naujų madų ir ilgųjų "dresiukių".

Jungtinėse Valstijose yra apie 6,500 viešų knygynų.

Staigiai Mirė Jaunas Pittsburgho Lietuvis Geo. Ivanauskas-Evans

Pittsburgh, Pa. — Pirmadienį, gruodžio 8 dieną mirė Geo. Ivanauskas-Evans, 33 metų amžiaus. Jis sirgo tik vieną savaitę. Laidotuvės įvyko ketvirtadienyje, dalyvaujant skaitlingai vietinei visuomenei. Vėlionis rimto būdo ir visų gerbiamas asmuo.

Paliko žmoną Nellie, kuri yra duktė žinomų pirmiau sandariečių veikėjų p. J. Katkų. Patsai p. J. Katkus mirė prieš desėtką metų.

Kudirkos Draugija Dar Stiprokai Gyvuoja Cleveland, Ohio

Atsilankymas į Jų Draugišką Pramogą

Pereito šeštadienio vakare teko dalyvauti Kudirkos Draugijos vakarėlyje, kuris įvyko Lietuvių Svetainėje, Clevelande. Čia sutikau visą eilę gerų draugų ir tautiečių, kurių ilgokai nebuvau matęs.

Besikalbant, patyriau jog Kudirkos Draugija neblogai verčiasi. Turi apie 200 narių, šešetą tūkstančių kapitalo ir savo namą. Valdybą sudaro: pirm. K. Valaika, vice-pirm. J. Brazaitis, sekretorius Iz. Samas, fin. sekretorius A. Praškevičius, iždininkas J. Vilčinskas; ligonių lankytojai: V. Debesis ir J. Miščikas. Atstovai į Clevelando Lietuvių Kultūros Darželį — J. Brazauskas ir J. Misčikas.

Iš visų buvusių Clevelande pašelpinių draugijų užsiliko veik tik viena Kudirkos Draugija. Užsidarė seniausia Šv. Juozapo draugija, paskiau Šv. Jurgio ir pagaliau Šv. Kazimiero. Pastarosios nariai išsidalino po $25 ir viską likvidavo.

Toks draugijų kritimas atsiliepė ir į bendrą Clevelnando lietuvių veikimą. Vietiniai tautiečiai turėtų pasirūpinti veiklos atgaivinimu, nes šioje apylinkėje priskaitoma apie 14,000 lietuvių. — **Svetis.**

Kas Gi Daugiau Kalba—Vyrai Ar Moterys?

Kaltinimai, Kurie Tinka Patiems Kaltintojams

Pereitos "Sandaros" laidoje tula išmintinga galva pastebėjo, jog moterys, o ypač žmonos, perdaug kalba namuose ir vyrai kartais turi pasitraukti iš namų, kad apsisaugojus nuo tokių plepėjimų.

Gal ir pasitaiko tokių atsitikimų, bet tas nesudaro bendros taisyklės. Jeigu svarstomas klausimas apie tai kas daugiausiai kalba, tai man rodos, jog vyrai stovi kaip tik pirmoje vietoje. Vyrai plepa susirinkimuose, bankietuose, gatvekariuose, saliunuose, na ir namuose.

Mūsų vyrai turėtų pasimokinti iš Brazilijos indijonų. Pastarieji, jeigu kalba, tai turi stovėti ant vienos kojos. Kaip tiktai neatsilaiko ir atsiremia antra koja, tai privalo sustoti kalbėjus. — **Klausytoja.**

Normaliame kraujuje raudonųjų kraujo kūnelių (erythrocytes) yra: vyrų — 5,000,000; o moterų 4,500,000 vienam kūbiniam milimetre.

LIAUDIES PASAKAITĖ

Apie Išdidžią ir Išpaikintą Kunigaikštytę

Vienas kunigaikštis turėjo dukterį, kuri buvo labai graži, bet pilna puikybės ir išdidumo. Kai tėvas norėjo ją išleisti už vyro, tai nors daugelis piršosi, tačiau nei vienas jai netiko. Sykį atvyksta pas ją garsaus bajoro sūnus Ramutis ir prašo jos tekėti už jo. Kunigaikštytė atsako jam: "Tu nesi vertas užrišti šniūrelio mano batukui..."

Senam kunigaikščiui nepatiko toks dukters atsakymas, bet jis nieko negalėjo daryti. Po kiek laiko jis užkalbina dukterį:

"Na, pasakyk, dukrele, už kurio gi tu tekėsi?"

"Man nesvarbu; už kiekvieno kuris bus užtektinai išmintingas atspėti paprastą paslaptį."

Kai pradėjo rinktis jauni vyrai, tai kunigaikštytė parodydavo dėžutę ir lepdavo atspėti kas joje yra. Bet niekas negalėjo atspėti. Sykį ateina jaunas kaimietis ir paprašo, kad jam suteiktų progą išbandyti savo laimę. Kunigaikštytė, akyvaizdoje dvariškių, parodo dėžutę ir kaimietis sako:

"Šviesioji valdovo dukte! Toje dėžutėje yra gintarinė sagutė, kokios neturi nei viena kita mergaitė Lietuvos žemėje."

Ir ištikro, ten būta sagutės. Kunigaikštytė metė dėžę į šalį ir įsakė išvaryti jauną kaimietį. Vienok tėvas griežtai pasipriešino ir paliepė ruoštis vestuvėms. Duktė pyko, verkė ir prie šinosi, bet pagaliau grąsindama tėvui sako:

"Gerai, aš eisiu už jo, bet tau bus gėda prieš visus, kad išleidai savo dukterį už paprasto kaimiečio..."

Po vestuvių jaunavedžiai išvažiavo į vyro ūkį, kuris buvo paprastas, nors ne visai apšepęs, žmona pyko, raukėsi, bet vyras nenusileido. Kunigaikštytė turėjo virsti paprasta kaimiete. Ji dirbo, mokinosi virti, siūti ir atlikti namų ruošą. Sykį vyrui atsirišo naginių virvutė ir jis sako:

"Žmonele, surišk man koją..." Toji išpradžių purtėsi, bet paskiau surišo ir nusišypsojo.

Po kiek laiko, vyras pasiūlo jai aplankyti tėvo dvarą. Jis liepia jai važiuoti vienai, o jis atvyksiąs vėliau. Ji sutiko ir iškeliavo. Senis kunigaikštis pasitinka ją ir nusistebi dukters pasikeitimu. Ji prašneka mandagiai; su visais apsieina maloniai. Pirmesnio išdidumo nebeliko nė pėdsako.

Sekančią dieną atvyksta koks tai svetys, su keliais palydovais ir šauniai pasipuošęs. Įeina tiesiai į vidų ir sveikinasi su kunigaikščiu. Pastarasis šypsodamas taria:

"Sveikas, Ramuti, mano žente!" ir linktelėjęs galvą pažiūrėjo į dukterį. Toji gi greit pažino savo vyrą.

"Tai jis mane apgavo, persirėdęs į kaimietį! Kaip jis galėjo atspėti kas buvo toje dėžutėje?" suriko ji.

"Tai vis seno žmogaus išmintis", ramiai atsakė kunigaikštis. "Aš pirma pažiūrėjau į dėžutę ir pasakiau Ramučiui kas joje būta."

Ir kunigaikščio dvare buvo iškelta nauja puota, kokios seniai nebuvo mačiusi Rietavos apylinkė.

Čia Nežydi

Gražu. Ir saulė kelias ir sėda,
Ir naktį žvaigždės erdvėj melsvoj.
Bet čia nežydi nė vienas žiedas
Taip puikiai kaip mūs Lietuvoj.

Praplaukia upė pro lygų lauką,
Krantuos negieda žilvičiai, ne—
Kaip jie užgieda Nemunui plaukiant
Pro aukštus tiltus toliam Kaune.

Vasara eina. Ir atsikėlęs
Supasi vėjas marių bangoj,
Bet čia per kietas yra šis smėlis,
Skurdesnės pušys, nei Palangoj.

Senumu kvepia varis čia žalias
Ir miestų bokštai dangun mesti,
Bet jie prilygti vistiek negali
Aukštosiom boniom Vilniaus mieste.

Pralėks, prabaubs vasaros paukščiai,
Ir neliks džiaugsmo ir šilumos.
Argi mes liksim vieni ir baukštūs,
Be savo žemės ir ne namuos?

— **Juozas Kruminas.**

Skonis yra skirstomas į 4 rūšis: kartus, saldus, sūrus, rūkštus. Saldumas yra pajuntamas liežiuvio galiuku; kartumas — liežiuvio šaknimi.

NAMŲ STATYMO KONTRAKTORIUS

STATOM VISOKIOS RŪŠIES NAMUS—
DIDELIUS IR MAŽUS.
Turime 18 Metų Patyrimą Namų Statymo Bizny.
Kreipkitės Prie Musų Del Apskaitliavimų ir Kitokių Informacijų.

B.R. PIETKIEWICZ & CO.
CONTRACTORS
REAL ESTATE
2555 W. 47th St.

So. Boston, Mass.
William's TAVERN ir RESTORANAS
HELEN TARUSHKA, Sav.
Visokie Gėrimai ir Skaniai Pagaminti Valgiai

MUSŲ NAUJAS VARDAS!

District Savings and LOAN ASSOCIATION

Gruodžio 1mą, 1947

Gerbiami Nariai:

Jusų Taupymo ir Paskolų Bendrovė turi NAUJĄ vardą!

Nuo dabar ji vieton Keistučio Savings and Loan Association bus žinoma kaip District Savings and Loan Association. Bet ši pamaina yra tik varde. Pasilieka ta pati institucija, tas pats draugiškas ir nuoširdus patarnavimas — ir tas pats patyręs štabas.

Vardo pamainymo priežastis yra labai lengva išaiškinti ir tuo pačiu budu labai logiška. Naujasis vardas yra simbolis musų bendrovės augimo ir progreso.

Pamainą nusprendė bendrovės viršininkai ir direktoriai po ilgo svarstymo. Jie jautė, kad pamaina derinasi su musų bendrovės padidėjusią staturą ir pilniau išreiškia jos nuolat augančia įtekmę.

Mes nuoširdžiai tikime, kad naujasis vardas jums patiks ir kad jus jį užgirsite. Tas yra mums labai svarbu, nes tai yra JUSŲ Savings and Loan Association ir, suprantama, jums jos vystymasis ir augimas apeina.

Su tikra pagarba,
DISTRICT SAVINGS AND LOAN ASS'N
Joseph M. Mozeris
Joseph M. Mozeris, Raštininkas

FEDERAL HOME LOAN BANK SYSTEM MEMBER
FEDERAL SAVINGS AND LOAN INSURANCE CORPORATION SAFETY OF YOUR INVESTMENT INSURED UP TO $5000

DISTRICT SAVINGS AND LOAN ASSOCIATION
Formerly Keistuto Savings and Loan
3236 South Halsted Street Chicago 8 CALUMET 4118

SMAGI, JAUKI IR MALONI UŽEIGA
SILVER CAFE
S. ZAVADSKAS, Sav.
Čia Galite Gauti Geriausius Gėrimus ir Kartu Laiką Linksmai Praleisti.
KVIEČIAMI VISI LIETUVIAI ATSILANKYTI!
SILVER CAFE
324 Broadway So. Boston, Mass.

LINKSMIAUSIA UŽEIGA BOSTONE, TAI YRA
SOUTH BOSTON CAFE
V. BALIUKONIS, Sav.
Šioje Puošnioje ir Didelėje Įstaigoje Galite Pasirinkti Geriausių Gėrimų ir Linksmai Laiką Praleisti.
SAUTH BOSTON CAFE
260 Broadway So. Boston, Mass.

Telefone SOU. 3141
BORIS BEVERAGE CO.
JUOZAS ARLAUSKAS ir JUOZAS SKIENDIELIS SAVININKAI
PRISTATOM TONIKĄ ir VISOKIOS RŪŠIES ALŲ BALIAMS, VESTUVĖMS ir VISOKIOMS KITOMS PRAMOGOMS Į NAMUS IR Į SALES.
VISAIS REIKALAIS KREIPKITĖS PRIE
BORIS BEVERAGE CO.
220 E Street So. Boston, Mass.

IMPERFECT IN ORIGINAL

Sveikatos Reikalai

Koks Maistas Naudinga Žmogaus Organizmui

Valgoma, grįžus iš darbo, valgoma svečiuose, valgoma po didžiųjų konferencijų ir pasitarimų. Šeimininkės mėgsta konkuruoti kuri gardžiau pagamins. Tačiau ar valgoma paprasti pietūs namuose ar garbinguose ir iškilminguose priėmimuose maistingosios medžiagos yra tos pačios.

Maitinamasias medžiagas sudaro baltymai, riebalai ir angliavandeniai (carbohydrates).

Baltymai yra reikalingi organizmo statybai, audiniams, pakeisti nusidėvėjusias celes. Baltymai įeina į kiekvienos celės sudėtį, kraujo, harmonų sudėtį. Baltymai sudaro vadinamus antikūnius, kurie kovoja su infekcijomsi.

Riebalai duoda energijos, šilumos organizmui, išlygina tarpus tarp organų. Su riebalais į organizmą patenka ir dalis vitaminų.

Angliavandeniai tai svarbiausias energijos šaltinis. Jų suvartojama labai daug. Suviršinti angliavandeniai nešami į kraują o iš ten į visus audinius. Atsarga atsideda kepenyse.

Visos šios maistingos medžiagos randamos mūsų maiste. Baltymai daugiausiai yra piene, mėsoje, žuvyje, kiaušiniuose, duonoje.

Riebalų — svieste, taukuose, lašiniuose, riebioje mėsoje, piene, grietinėje, saldžiuose pyragaičiuose (cake and cookies).

Angliavandeniai randasi cukruje (100% angliavandenių), kruopose, "cornflakes", duonoje, bananuose, sausainiuose.

Be to, prie maistingųjų medžiagų reikia priskaityti mineralines druskas ir vitaminus.

Visos šios medžiagos turi būti maisto pavydalu gaunamos, kad organizmas galėtų gyventi ir augti.

Šios medžiagos turi į organizmą patekti tam tikrose proporcijose, ir šios proporcijos turi būti tiksliai išlaikytos, nes kitaip gaunasi visokie negalavimai ir ligos.

Skaitoma, kad suaugęs žmogus turi gauti 1 gr. baltymų vienam kilogramui kūno svorio. Vaikams baltymų reikia daugiau, nes jų organizmas auga. Jiems reikia 2.5 gr. dienai.

Apskaičiuojama, kad vienai dienai vyrui sverenčiam 70 kg. (154 svarų) reiktų 100 gr. baltymų, 100 gr. riebalų ir 400 gr. angliavandenių. Tai laikoma didele proporcija.

Kiek maisto reikalinga — apskaičiuojama kalorijomis. Yra nustatyta, kad žmogui reikalinga 25 kalorijų vienam kilogramui kūno svorio vienai dienai gyvybė palaikyti. Su kiekvienu darbu, judėsiu kalorijų skaičius turi būti didinamas. Jeigu darbas labai sunkus, tai reikia 50 — 70 kalorijų vienam kilogramui kūno svorio.

Tuo būdu vyrui, sveriančiam 70 kg. (154 svarus) reikia 70x25 — 1750 kal. Pagal darbo sunkumą reikia dar pridėti 800 — 3,000 kalorijų. 1,750 kal. skaitoma — "bed rest diet".

Prie šios progos parašysiu ma žutę statistiką, kuri buvo paskelbta viename lietuviškame laikraštyje, išleidžiamame Vokietijoj. Tai bus daviniai iš mūsų tremtinių gyvenimo.

Liepos ir rugpiūčio mėnesiais vaikai nuo 1—5 metų amžiaus gavo 1,560 kalorijų; 6—10 metų 2,303 kalorijas; 11—17 metų — 2,403 kalorijas ir suaugusieji — 1,880 kalorijas.

Organizmas negaudamas pakankamai maisto, pirmiausia viršskina pats save. Išnyksta riebalai, pradeda nykti raumenys ir kiti organai. Ir štai kita statistika, kas atsitiko nuo permenko maisto:

Svorio nepakankamumas, mažakraujystė, aktyvi džiova, bronchinių liaukų džiova.

Nepakankamas svoris yra pas vaikus nuo 1—5 metų amžiaus 22 nuoš, nuo 6—10 metų — 26 nuoš; 11—17 metų — 35.5 nuoš.; suaugusieji — 29 nuoš.

Mažakraujystė yra pas 1—5 metų vaikus 16.8 nuoš.; 6—10 metų 24.8 nuoš; 11—17 metų — 24.4 nuoš. ir pas suaugusius mažakraujystė rasta 13.3 nuoš.

Atviros džiovos irgi nemaža. Vaikai nuo 1—5 metų amž. atvira džiova turi 0.5 nuoš., 6—10 metų 0.8 nuoš.; 11—17 metų 0.7 nuoš.; suaugusieji 0.9 nuoš.

Tuo būdu jeigu skaityti, kad Vokietijoj turime apie 60,000 lietuvių tremtinių, tai virš 500 žmonių jau serga atvira džiova. Jeigu skaityti vaikų 10,000, tai turime jau apie 70 atvirų tuberkuliozininkų vaikų.

Žinant gyvenimo sąlygas, susigrūdimą ir nedateklius, išvada pati prašosi. Džiova plėsis sparčiai ir lauš vieną po kito mūsų tautiečius.

Bronchinių liaukų tuberkuliozė, kuri dažniausia pasitaiko pas vaikus ir yra tik pradžia į tikrąją plaučių ar kaulų ar kurią kitą džiovos forma, yra plačiai paplitusi.

Vaikai nuo 1—5 m. — 9 nuoš. serga bronchinių liaukų tuberkulioze; 6—10 metų — 16 nuoš.; 11—17 metų — 15 nuoš.; suaugusieji — 3.2 nuoš.

Jau šiandien aiškiai matome šios baisios statistikos rezultatus. Dar prieš metus antrus buvęs jaunas energingas vyras, buvęs žymus sportininkas, savo laiku buvęs net Amerikoj ir Chicagoj šiandien guli Sanatorijoj su atvira džiova. Pats to nežinodamas užkrėtė savo žmoną ir mažą dukrelę.

Kitas atsitikimas irgi širdį veriąs. Šeima gavo affidavitą atvažiuoti į USA. Tikrinant sveikatą, rasta kad motina turi džiovą. Tėvas su vaikais gali įvažiuoti, o serganti motina turi likti Vokietijoj.

Pasiturinčios šeimos vaikas sveikas ir linksmas augęs Lietuvoje, šiandien guli sanatorijoj su kaulų džiova. Atsivėręs pūlinys gal kada ir užgis, tačiau vaikas liks visam savo amžiui invalidas.

Tai vis tremties, nedatekliaus, baisaus susigrūdimo ir maisto stokos išdavos.

— Dr. M. Budrys.

Vokiečių Višta Uždirba Daugiau Už Angliakasį

Washington. — Sen. W. Knowland, rep. iš Cal. papasakojo, jog būdamas Vokietijoje patyrė, kad višta ten uždirba į dieną tiek, kiek angliakasis į visą savaitę. Vienas kiaušinis Vokietijoje kainuoja 150 markių, tuom tarpu angliakasis už šešių dienų darbą gauna tik 60 markių.

P-nai S. ir A. Mockai Susilaukė Anuko

Mūsų žinomi veikėjai Stasys ir Antanina Mockus, Dorchester, Mass. džiaugiasi susilaukę anuko. Jų duktė Alena Juškevičienė pagimdė sūnelį. "Grandpa" Stasys Mockus ilgą laiką buvo SLA. iždo globėjas.

Vakaro Saulė

Vakaras. Nereikia nieko,
Tik sėdėti ir žiūrėt,
Kaip ta saulė mus palieka,
Ir lyg vakarus žėrėt.

Ir matyt, kaip upėj gluosnis
Atsispindi ir lanka,
Ir kaip žemę ima glostyt
Šilto vakaro ranka.

Ir girdėt ties galva skrendant
Nepažįstamus paukščius,
Ir matyt į naktį brendant
Kaž ką murmančius medžius.

Taip sėdėti ir žiūrėti
Be jokios, jokios minties
Ir jau nieko nenorėti,
Nieko, nieko, net mirties.

— H. Radauskas.

Nesiseka Apgyvendinti Karaliaučiaus Plotus

Berlynas. — Sovietų valdžia, prisijungusi šiaurinę dalį Rytinės Prūsijos, kuriame yra Karaliaučius ir Tilžė, bandė kuoskubiausiai apgyvendinti tuos plotus rusais ir aziatiškais kolonistais, ypatingai demobilizuotų raudonarmiečių šeimom. Bet tas užsimojimas tuom tarpu nuėjo niekais.

Maskva Susirupino Ed. Benešo Sveikata

Pataria Jam Eiti į Poilsį ir Užleisti Vietą Kitam

Paryžius. — Prancūzų laikraštis "Le Figaro" praneša, jog Sovietų ambasadorius Prahoje pakartotinai kreipėsi į Čechoslovakijos prezidentą Ed. Benešą laikinai pasitraukti iš savo pareigų ir užleisti vietą kitam. Jam buvo net pasiūlyta vykti poilsiui į ramesnę vietą, pav. į Krimą arba Kaukazą.

"Le Figaro" nuomone, Maskva nėra patenkinta tuom, kas dabar dedasi Čechoslovakijoje. Taip vadinamas partijų "vieningumo" blokas, kuriame komunistai grojo pirmą smuiką, pradeda braškėti. Vis daugiau ir daugiau suimama "išdavikų", kurie tuom tarpu teisiami kaipo šnipai, bet ne kaipo režimo priešai.

Todėl nelaukiant paskutinės valandos, Stalinas norėtų prašalinti kompromisinį Benešą, jo vieton padedant pilnai ištikimą komunistą.

Nusiramino

— Man taip reikalinga šimto dolerių ir nežinau iš kur juos paimti.

— Ach, gerai kad nežinai! Aš maniau kad prašysi manęs...

Tokias Knygas Jie Leidžia Lietuvoje

Tokia "Literatūra" Dabar Platinama Lietuvoje

Originalių beletristikos kūrinių Lietuvoje nepasirodo, tik vertimai iš rusų kalbos. Boruta buvo suimtas už prarašytą laišką Churchill'iui.

Lietuvių "literatūra", kaip buvo paskelbta laikraščiuose, praturėjo sekančiais "kūriniais":

J. Stalinas — Leninizmo pagrindai, 127 psl., išspausdinta 10,200 egz.

J. Stalnas — Kai kuriais klausimais iš bolševizmo istorijos, 23 pslp, 10,200 egz.

J. Stalinas — Žodis pirmajai visų sąjungų tarybai, 25 psl., 20,000 egz.

J. Stalinas — Apie Tarybų Sąjungos didįjį paskutinįjį karą, 125 psl., 20,000 egz.

M. Kalininas — Lietuvių liaudis ant naujo kelio, 28 psl., — 40,200 egz.

M. Genkina — Sutarpinimas Sav. Socialistinių respublikų Sąjungoje, 98 psl., 20,200 egz.

O. Myšakova — Stalno kontitucija ir sovietų jaunimas, 84 pslp, 15,200 egzempliorių.

Tai maž daug ir viskas.

Atgabenti į Lietuvą Rusai Greitai Dumia Atgal

Stockholm. — Į vietą išvežtų į aną pusę Uralo kalnų arba į į šiaurę lietuvių, okupantai atgabena į Lietuvą saviškius rusus arba mongolus. Bet pastarieji ilgai neišbūna ir dumia atgal. Jie bijosi partizanų ir paskiau jiems nepatinka vietinių žmonių šnairavimai.

Kiek daugiau "posifencu" išsilaikė Rokiškio-Zarasų apskrityje ir Klaipėdos krašte, kuris buvo visai aptuštintas.

Atgabenti maskoliai nenorėjo ten pasilikti. Viena, apystovos jiems neįprastos, o antra visi prisibijo, jog ištikus naujam karui jie nespės pabėgti iš kur atėjo. Todėl jie neįstengė įsikurti ir daugelis bėgo atgal.

Tuomet sovietiški planuotojai nusprendė priverstinai gabenti saviškius, net ir kriminaliai arba politiniai nusikaltusius. Bet iš tokių pasirodė dar mažiau naudos. Jie plėšikauja, o darbo neatlieka. Karaliaučiaus miestas tebėra aptuštintas, išskyrus kariškių, kurių ten yra keliolika tūkstančių.

Aklųjų spalvoms, t. y. negalinčių atskirti spalvas, yra 2—4 nuoš. Daugiausia vyrai. Moterų tarpe pasitaiko rečiau.

Ieškojimas Paslėptų Turtų Niekad Nepaliaus

Senesniais laikais Lietuvoje buvo girdima daug pasakojimų apie šen bei ten užslėptus turtus. Kiekvienos pilies arba rumų griuvėsiuose, sakoma, buvę palaidota skrynios su auksu, sidabru ar kitokiom brangenybėm, bet jas dabar sergsti geros ar piktos dvasios ir niekas negali prieiti.

Kai maskoliški bolševikai bus išvyti iš Lietuvos, tie pasakojimai prasidės iš naujo. Pamatą jiems sudarys bėgimas nuo bolševikų ir slėpimas to, kas ką turėjo brangesnio.

Bet ne vieni lietuviai mėgsta apie tai kalbėti. Didžiausi pasakoriai ir paslėptų turtų ieškotojai yra patys amerikiečiai. Iždo departamentas Washingtone yra užverstas reikalavimais leisti ieškoti paskendusį arba užkastą auksą.

Prie Floridos pakrančių paskendusiuose laivuose, pagal rekordą, esą 175 milionai dolerių. Ispanų laivas Santa Rosa, plaukęs iš Meksikos su auksu paskendo 1520 metais su $30,000,000 aukso. Britų laivas "Hussar" 1780 metais nuėjo į dugną New Yorko uoste su $4,800,000. Panašių atsitikimų yra begalo daug ir jie sukelia norus išgraibyti tuos pinigus iš jūrų dugno.

Pastangų buvo daryta gana daug. Šimtai tūkstančių dolerių buvo išleista paruošimui specialių įrankių ir samdymui žmonių, bet nei vienam atsitikime neužtikta to turto. Bet pastangos daromos ir žmonės nerimsta, ieškodami to, ko patys nepametė.

Kalėdų Eglaitės Rumunijoj Šiais Metais Nebus

Rumunijos spauda paskelbė, jog pagal valdžios įsakymą No. 1549 draudžiama pardavinėti ir pirkti eglaites papuošimui namų Kalėdų šventėse.

Paješkojimai

Ieško Savo Dėdės

Aš Vilė Baužytė-Palevičienė, duktė Karolio Baužio, kilusi iš Utenos apskr., Labanoro miestelio (Lietuvoje), prašau gerb. Tamstos malonės, per "Sandaros" laikraštį paieškoti Amerikoje gyvenusį mano dėdę Lašinską (vardo nebepamenu) arba jo vaikus. Lašinskas yra kilęs iš Utenos apskr., Labanoro parapijos Laugalio vienkiemio. Už malonų tarpininkavimą, iš anksto dėkinga.

Su pagarba:

Vilė Baužytė-Palevičienė,
Adresas: Vilė Baužytė-Polevičienė, D.P. Camp, North Kaserne, (13-a) Wurzburg--Zell (7) USA Zone, Bayern Nainforken, Germany.

Laukiama Invazijos į Pietinę Koreją

Amerikiečių karo vadovybė pietinėje Korejoje susekė, jog sovietiškoje pusėje yra paruošta 200,000 "liaudies" armija žygiuoti į pietus ir užimti visą Koreją. Dar nėra visai aiškiai nustatyta kada toji invazija turės įvykti, ar amerikiečiams dar esant, ar pasitraukus jiems.

Išrado Mechanišką Karvę Užjūrio Kareiviams

Iki šiam laikui mūsų kareiviai, esantieji Pacifiko salose, gaudavo tik miltelių pieną ir tas jiems labai įkirėjo. Todėl inžinieriai sugalvojo mechanišką karvę, kuri miltelius paverčia vėl į pieną. Reikalinga pridėti tik vandens, sviesto ir aliejaus.

Praturtėjo Smerkdamas Kapitalizmą

Turtingiausias žmogus Maskvoje, neskaitant pačių komisarų, yra vienos filmos autorius ir gamintojas. Toje filmoje pajuokiami vakarų kapitalistai ir, žinoma, šlovinama sovietiška sistema. Autoriaus uždarbiai siekia milionus rublių. Bet už juos jis negali nusipirkti namo, nes privatinė nuosavybė ten yra "kapitalistinis išmislas".

Japonės Gali Būti Labai Geros Žmonos

Vienas amerikiečių korespondentas tikrina, jog baltosios rasės moterys gali daug ko pasimokinti iš japonių. Nesą pasaulyje geresnės žmonos už japonę, kuri taip moka įtikti savo vyrui. Iki šiam laikui jau 900 amerikiečių kareivių apsivedė su japonėmis ir nei vienas jų nesvajoja apie divorsą.

Korsikos salą, Vidužemio jūroje, priklauso Prancūzijai.

Apdrauda—Paskolos
REAL ESTATE

Norėdami apdrausti savo nuosavybes, ar gauti paskolos, ar pataisyme savo namo kreipkitės į mano ofisą.

Esu pasirengęs visiems tinkamai patarnauti

August Saldukas
4038 Archer Ave.
Prone LAFayette 6719

MODERNIŠKAI ĮRENGTA
Fotografavimo Studija
Visų Rušių Nuotraukos

W. J. STANKUNAS
FOTOGRAFAS
3315 So. Halsted Street
Tel. YARds 1546

CONSIDER these Advantages of an Insured Savings Account:

- Your savings here are insured to $5,000 by Federal Savings and Loan Insurance Corporation.
- Earnings are compounded twice a year — and you get a worthwhile return on savings.
- Service is prompt, friendly and helpful.
- Small savings are welcome — any amount opens an account.

DISTRICT SAVINGS and Loan Association
Formerly Keistuto Savings and Loan
3236 S. Halsted St
CHICAGO 8, ILLINOIS
CALUMET 4118

PASKOLOS ANT MORGIČIŲ —
UŽ ŽEMIAUSĮ NUOŠIMTĮ

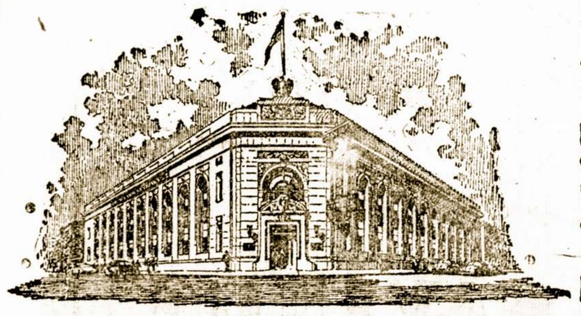

STANDARD FEDERAL SAVINGS and Loan Association of Chicago
JUSTIN MACKIEWICH, Pres. and Mgr.
TURTAS $19,000,000,00—ATSARGOS FONDAS $1,500,000.00
4192 ARCHER AVE. – Tel. VIRginia 1141

AUDITORIUM RESTAURANT
3131 S. Halsted St.

LIETUVIŠKI ir AMERIKONIŠKI VALGIAI SU GERIAUSIU SKONIU.
MANDAGUS PATARNAVIMAS
P. Balčiunas ir M. Kovarski, Sav.

Pasinaudokit Šia Puikia Proga!

Jeigu jūs manote statydinti sau namą DABAR, ateikit ir pamatykit mus reikale vietos; mes turime dar 200 lotų šiomis žemomis kainomis: 1 lotas $300.00, 2 lotai už $550.00. Lotai randasi pačioj Willow Springs širdy. Gera "shoppnimui" vieta, bus'ų ir traukinių transporacija; arti mokyklos ir bažnyčios.

S. P. KAZWELL
6950 S. Oakley Ave.
Tel. Pro. 9484 (šauk prieš pietus)
Arba
Archer Ave. ir Spring Street
Tel. Willow Springs 1050
(Nuo 1 iki 5:30 kiekvieną dieną ir sekmadieniais)

PROF. M. BIRŽIŠKOS LAIŠKAS. KURIAME DAUG KAS PASAKYTA

Džiaugiasi Gavęs Ir Nuotrupų Iš Amerikos

Pranas Gudas lapkričio 29 d. gavo nuo prof. Mykolo Biržiškos laiška, datuotą 47-10-28, kur be kito ko rašoma:

Malonusis Tautieti,

Ne tik Tamstos siunčiamus laikraščius vis gaunų, bet šio mėnesio 21 d. gavau ir maisto bei daiktų siutinį, nuvažiavęs į Hamburgo muitinę, kur jį man išdavė visiškai sveiką, neliestą, tuo tarpu kai Švedijos siuntiniai paprastai ateina sužaloti ir labiau ar mažiau "palengvinti". Už viską, ką Tamstos mums siunčiate, ypačiai už šį paskutinį siuntinį labai, labai Tamstoms dėkojame.

Tokie siuntiniai ne tik papildo mūsų maistą, bet ir tiek kavos — tiesiog mus stato ant kojų: juk tai pinigai. Cukrų pasiuntėme mūsų anukėlei Marytei-Ventutei Barauskaitei, vienerių metų mergaitei, net prancūzų zonon Freiburgan, kur ji prie savo tėvų gyvena ir kuriams labai sunku su maistu, o čia vaikui toks svarbus yra cukrus. Ne tik kojinės, o ir kiti Tamstų atsiųsti daiktai mums buvo labai svarbūs ir plunksnos (pasidalijau su kitais) ir pieštukai, kurių buvo tiek, kad ir pasidalijus su broliais ir kitais, dar liko jų visa krūva.

Arbata — kokia puiki! Pasidalijome su broliais, kartu ypač Vaclovas taip ją mėgsta. Žmona liepia man dar skyrium ir už sausainius padėkoti, kurių skonį jau seniai buvome pamiršę. Mes stebėjomės, kad taip viskas reikalingiausia mums parinkta.

Be paramos iš šalies nežinau, kaip išsiverstume (žmona per metus nustojo 12 kilo, o aš tyčiomis nesisveriu, kad ko panašaus neišgirsčiau ir žmonai bereikalingo rūpesčio nesuteikčiau), bet vis delto žmonės nepamiršta, kad ir "tėvynės išdavikų", kaip maskoliai ir maskolberniai vis ir vis apsiputodami skelbia. Tik čia "tėvynė" klaidingai jų įspraudžiama — turėtų būt "otečestva", nes lietuviškai Tėvynei esame likę visi ištikimi, na — o maskolių "otečestva" mums mažai berūpi.

Nuo lapkričio 1 d. iš mūs visų, tad ir profesorių ir studentų, žada atimti "darbo priedą" — maisto papildymą, nes nauji mūsų globėjai (IRO) nebepripažįsta moksleivių ir mokytojų dirbančiais, tad numes po kelis šimtus kalorijų iš mūs davinio. Jie teisinasi, jog duosią tiek, kiek vokiečių studentams, tik pamiršta pridėti, jog vokiečiai studentai specialiai yra aprūpinami Šveicarijos siuntiniais ir todėl sočiai, skaniai pavalgo, o mums šveicarai nieko nesiunčia ir nesiųs. Taigi mūsų studentams gali būti labai riesta. Kaip jie versis be to priedo — nenusimanau. Jų likusios kitose stovyklose šeimos irgi jau mažiau begali padėti, pačios labiau varžomos.

Mums tai sunkiausia, jog esame atskirti nuo savo dukterų, gyvenančių prancūzų zonoje, kur nuvykti negauname leidimo, būdami pritvirtinti ne tik britų zonai, bet ir savai stovyklai. Šiaip dirbame toliau, iškovoję užtikrinimą, jog iki pavasario mūsų universitetas galės dirbti. Nuo lapkričio 15 d. vėl bus atnaujintas universiteto darbas (žiemos semestras).

Geriausių linkėjimų visai Tamsto šeimai ir visiems mūsų pažįstamiems Amerikoje.

—Jūsų Mykolas Biržiška su žmona.

Adresas: Baltic University, Vilnius Hall — 312, (24b) Pinnenberg b. Hamburg, Germany, British Zone.

Demokratų Grupė Laimi Suomijoje

Komunistai Prakišo Savivaldybių Rinkimuose

Šiomis dienomis Suomijoj įvyko savivaldybių rinkimai. Nors komunistinės grupės vartojo visas priemones laimėti šiuos rinkimus, bet jie skaudžiai prakišo. Didžiuma balsų teko demokratinėms grupėms, ypatingai dešiniosioms. Social-demokratai laimėjo nežymiai.

Dabartinė Suomijos valdžia yra netiesioginėj komunistų kontrolėje, ypatingai policija. Todėl šie balsavimai parodo, jog suomiai nenori turėti nieko bendro su komunistais.

Prisibijoma tačiau, jog pasekoje šių balsavimų Maskva gali dar stipriau suspausti suomius.

Kiek Buvo ir Kiek Liko Žydų Lenkijoje

Washington, D. C. — Dabartinėje Lenkijoje žydų yra 241,000. Į tą skaičių įeina 83,000 vietiniai, kuriems pasisekė išsigelbėti nuo nazių ir 157,000 atgabentų iš Rusijos. Prieš pereitą pasaulinį karą Lenkijoje buvo apie 3 milionai žydų.

Įvairiais bizniais šiuo metu užsiima tiktai 6 nuoš žydų. Valdiškose įstaigose įstaigose ir gana aukštose yra 16 nuoš. Pirmiau, nepriklausomoje Lenkijoje žydų biznierių buvo 36 nuoš., o valdžios įstaigose jų nesimatė.

Kodėl Albanija Yra Taip Mėgiama Sovietų?

Londonas. — Maskvos dignitarai, atvykę į Jungtinių Tautų posėdžius bando visaip išgirti Albaniją ir statyti ją pavyzdžiu kitiems. Albanija yra taip pat Sovietų kontrolėje, kaip ir kitos okupuotos šalys.

Tokį maskolių prielankumą albanams galima išaiškinti sekančiai. Albanai yra uolūs ir geriausi raudonos žvalgybos mokiniai. Jie greitai persiėmė bolševikiško teroro metodus ir juos [illegible] taiko. Albanijos kvislingai greitu laiku likvidavo opoziciją. Sušaudymai įvyksta vietoje, be jokių teismų arba tardymų. Todėl nenuostabu, jei albanai turi tokį gerą vardą pas bolševikus.

Sveikinimai Iš Užjūrio Šalpos Fondui

Lietuvos Raudonojo Kryžiaus Gottingeno Skyriaus Valdyba, visuotinam narių susirinkimui įvykusiam 1947 m. rugsėjo mėn. 7 d. pavedus, sveikina BALF'o organizaciją ir per ją visus U. S. A. lietuvius. Už gausią ir nuo latinę paramą, daugeliui tremtinių atitolinusią bado ir skurdo šmėklą, mes širdingiausiai dėkojame.

LRK. Gottingeno Sk. Valydyba
Vokietija, Anglų Zona.

Motinai

Kad tau pasakytų nors vėjas,
Kad mūsų sulaukti gali,
Kad greit vėl audra bus praėjus
Saulėto gintaro šaly.

Kad tau pasakytų bent paukščiai,
Kad mes kalnuose ir gyvi, —
Pūgoj visą naktį aš šaukčiau,
Kol aidą išgirstum širdy.

Kad man pasakytų bent saulė,
Kol vėl už kalnų nusileis,
Kad jūsų nematė keliaujant
Į rytus tremtinių keliais.

Kad debesys man pasakytų,
Kad grįžus į gimtus namus,
Linksma pasitiks mus mamytė,
Tėvelis atkels vartelius.

Kad žvaigždės galėtų sakyti,
Kad mūsų kelionė kalnuos
Yra tiktai sapnas trumputis,
Kai vėjas dainuoja laukuos.

— Gražina Tulauskaitė.

Adv. J. Borden Pamažu Grįžta Prie Sveikatos

Advokatas Jonas Bordenas, plačiai žinomas Chicagos lietuvių veikėjas, jau sveiksta ir stiprėja. Jį buvo ištikus nelaimė rugsėjo 16 dieną. Jam vykstant automobiliu iš Chicagos į farmą didelis trokas trenkė į jo automobilių ir jį sudaužė. Pats advokatas liko be sąmonės. Pribuvusiems policmonams begalėjo pasakyti, kad vežtų į Šv. Kryžiaus ligoninę.

Pašauktas Dr. Biežis rado, kad kairioji koja įlaužta ir šiaip rado užgavimo ženklų. Geras ligoninės patarnavimas, rūpestinga Dr. Biežio priežiūra, paties paciento atsparumas padarė tą, kad ligoninę jau galėjo apleisti spalių 1 d. Iki pilno pasveikimo dar trūksią 3 mėnesius.

Sveikinimas Amerikos Lietuvių Tarybai Iš Tremtinių Stovyklos

Hanau Lietuvių Stovyklos, kurioje gyvena 3,219 lietuvių tremtinių, susirinkimas, įvykęs š. m. spalio 14 d., išklausęs pranešimą apie Amerikos Lietuvių Tarybos nuveiktus ypatingai didelius darbus Lietuvos vadavimo ir lietuvių tremtinių labui, nuoširdžiai dėkoja Jums ir linki didžiausios ištvermės Jūsų sunkiame darbe. Mus džiugina ypač tai, kad į Amerikos Lietuvių Tarybą, atrodo, jau įsijungia visos kovojančios dėl Lietuvos laisvės Amerikos lietuvių srovės.

Mes esame įsitikinę, kad Jūsų bendra ir nenuilstama veikla priartins Lietuvos Laisvės valandą ir palankiau išspręs ir mūsų tremtinių beviltišką likimą.

Prašome priimti mūsų nuoširdžiausius tremtinio dalia paženklintus sveikinimus ir linkėjimus bei padėką, o taip pat ją perduoti ir visoms kovojančioms dėl Lietuvos Laisvės bei tremtinių labo organizacijoms ir visiems Amerikos lietuviams.

Susirinkimo įgalioti:
Dr. med. et. Phil. A Gylys
Stovyklos Vadovas.
Dipl. teis. A. Survila,
Komiteto Pirmininkas.
Nariai:
Dipl. ekon. J. Petraitis
Dipl. teis. J. Jankauskas
Dipl. teis. J. Blužas
Mokyt. J. Žilionis
Dipl. inž. J. Andriūnas
Dipl. inž. J. Šalkauskis
Dipl. teis. K. Jokša.

Garsioji Cheopso piramidė užima 13 kvadratinių akerių.

Laisva Tribuna

Lietuvių Kalba Dažnai Skriaudžiama Musų Radio Programuose

Atsimenu kartą skaičiau klausytojo atsiliepimą apie mūsų lietuviškas radio programas, bet neiškenčiu ir noriu dar kartą apie tai pakalbėti.

Klausant lietuviškas radio valandas, tikrai liūdna darosi ant širdies.

Nejaugi iš tūkstančių lietuvių dainų, negalima surasti savų, o reikia naudotis svetimomis ir kartais nuvalkiotomis.

Jeigu yra tokia idėja, kad skelbimai garsinami dainuojant tam tikrą posmelį, tai pirmiausia ir tą posmelį reikia žmoniškai parašyti ir meliodiją pritaikinti. Tiems trumpiems batų, vyno, skalbimo miltelių garsinimams naudojama meliodijos, kurias girdime svetimųjų radio pusvalandžiuose, kaip charakteringas jų tautoms. Svetimieji, kaip simboline meliodija, pradeda savo pusvalandį, o lietuviai ta pačia meliodija garsina vyną ar ką kitą.

Nejaugi mes girdime per vokiečių, čekų, italų, lenkų radio valandėles dainuojant "Ar aš tau, sese, nesakiau" ar kurią kitą dainelę?

Visų kitų pusvalandžiai atrodo kultūringi ir savi, irtimi širdžiai.

Miela ir malonu, kai per savo lietuvišką pusvalandį girdi lietuviškas liaudies, lietuvių kompozitorių dainas ar Kipro Petrausko įdainuotas arijas ar švelnias ir lengvas Šabanausko daineles.

Malonu girdėti lietuvišką dainą, bet svarbu, kad ji būtų ir gražiai sudainuota. Kai kada ir tos brangios, mielos lietuviškos dainos yra patiekiamos taip, kad ir giliausiame lietuviškame kaime atsitiktinai susirinkęs jau nimas šimtą kartų geriau uždainuotų. O juk čia leidžiama oro bangomis, ir tą girdi visi.

Jeigu kas daroma, turi būti daroma gražiai ir kultūringai.

Manau Chicagoje yra pakankamai muzikų ir kompozitorių, kurie mielai sutiktų bendradarbiauti ir padėtų lietuviškus radio pusvalandžius padaryti kultūros, meno ir muzikos valandomis, o ne pigaus jomarko triukšmu.

Dar dėl lietuvių kalbos. Radio turėtų mokyti visus klausančius grynos lietuviškos kalbos. Klaidų čia neturėtų būti. Tai savotiška mokykla, kur kiekvienas turėtų tobulinti savo kalbą.

Gailėkis Dievui, paskutiniu laiku nebesigirdi to maurojančio balso. Rodos, lietuviai ir čia Amerikoj ir ten Lietuvoj kalba kaip žmonės, o per radio transliuojant lietuviškus pusvalandžius maurote maurojo.

Žinių davimas irgi turėtų būti nuoseklesnis. Žmogus, klausydamas radio pusvalandžio, laukia žinių vietinio pobūdžio ir žinių iš pasaulinės politikos. Čia turėtų būti daroma kasdieninė apžvalga ir patiekiama klausytojams.

Nupasakoti tik "accident" atitsikimus arba kas nors ką nors sumušė ar užmušė, dar ne viskas.

Per radio turėtų būti duodamos visos politinės, kultūrinės naujienos.

Dėkui tiems, kurie stengiasi lietuviškus radio pusvalandžius padaryti malonius ir kulturingus ir norėtusi prašyti tų, nuo kurių tas priklauso, kad jie bendraudami su muzikais, menininkais, kalbininkais padarytų mūsų radio pusvalandžius tikromis meno, kultūros ir muzikos šventėmis. Kad jomis džiaugtūsi ir didžiuotusi ne tik lietuviai, bet ir svetimieji suprastų, kad lietuviai turi savą aukštą meną, kultūrą ir verti laisvės, verti savarankiškai gyventi ir kurti.

— Klausytoja.

TRUMPAI

Kalėjimas Už Prašalinimą Stalino Paveikslo Čechijoj

Praha. — Policija areštavo ir padėjo į kalėjimą moksleivį Mirko Luomą už tai, kad tas nukabino nuo sienos gimnazijoje Stalino paveikslą. Visi kiti moksleiviai, kurie užgyrė tą žygį, tapo prašalinti iš gimnazijos ir jie niekur kitur negalės tęsti mokslą.

Amerikiečiai Maitina Prancūzus

Nors dabartiniu laiku amerikiečiai pristato prancūzams 75 nuoš. jų sunaudojamos duonos, vienok, pasak ambasadoriaus Jefferson Caffrey pranešimo, netolimoj ateity Jungtinės Valstijos pristatys Prancūzijai dar daugiau maisto.

Lenkų Nusistatymas Sienų Klausyme Yra Aiškus

Amerikiečiai lenkai siunčia iš visų pusių reikalavimus valstijos sekretoriui Marshall'ui, kad jis Londono konferencijoj pripažintų "dabartines" Lenkijos sienas vakaruose. Tos sienos, kaip žinome, nueina veik iki pat Berlyno ir apima Štetino uostą. Tuo būdu lenkai turėtų tiek uostų, kiek ir Jung. Valstijos.

Ne gana to, lenkai dar primena, jog rytuose jie privalo turėti tokias pat sienas, kaip ir rugsėjo 1 d., 1939 metais, neišimant ir Vilniaus krašto.

Indijoj Policija Šaudos Su Minia Demonstrantų

Kalkuta. — Policija susirėmė su 5,000 minia žmonių, susirinkusia prie seimo rumų, Kalkutoje, protestuoti prieš valdžios siūlomą įstatymą prieš triukšmautojus ir riaušininkus. Susiremiant policijai su minia nemažai buvo sužeistų ir užmuštų.

Japonų ciesorius Hirohito užėmė sostą 1926 metais.

KIEKVIENĄ ŠEŠTADIENĮ

DANGIŠKA ŠVIESA
LIETUVIŲ KRIKŠČIONIŲ
RADIJOS VALANDA

10:15 val. vak.—WGES (1390 k.)

P. CONRAD
FOTOGRAFAS
Mūsų Studija Gražiai ir Moderniškai Įrengta
420 WEST 63RD STREET
Tel. Englewood 5883-5840

NAUJOJI AUŠRA

Mėnesinis iliustruotas lietuvių kultūros žurnalas. Kviečiame visus užsirašyti. Metinė kaina J.A.V. ir Kanadoje: $2, kitur $2.50. Pasinaudokite šia proga.

Įdedu $2 ir prašau nurodytu adresu suntinėti man žurnalą per visus metus.

Vardas ir Pavardė _____

Gatvė ir nr. _____

Miestas ir valstija _____

"N. Aušros" adresas: 10729 S. State St., Chicago, Ill.

John F. Eudeikis
LAIDOTUVIŲ DIREKTORIUS
SENIAUSIA IR DIDŽIAUSIA LAIDOJIMO ĮSTAIGA

AMBULANCE DIENĄ IR NAKTĮ
4605-07 So. Hermitage Ave.
Visi Tel. YARds 1741-1742
4330-34 So. California Ave.
Telefonas LAFayette 0727

DYKAI KOPLYČIOS VISOSE CHICAGOS DALYSE

Mūsų radio programai šeštadieniais 9:15 ryto. WGES. 1390 k.

MAZEIKA ir EVANS
(EVANAUSKAS)
LAIDOTUVIŲ DIREKTORIAI
ATIDARĖ
NAUJĄ KOPLYČIĄ
Marquette Park
6845 SO. WESTERN AVE.
Tel. PROspect 0099
antra koplyčia kaip ir buvus
3319 LITUANICA AVE.
Tel. YARds 1138—1139

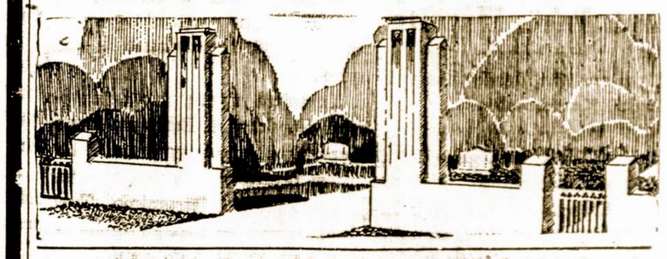

LAIDOTUVIU DIREKTORIAI
— NARIAI —
CHICAGOS IR CICEROS LIETUVIŲ LAIDOTUVIŲ DIREKTORIŲ ASSOCIACIJOS

Ambulancų Patarnavimas Dieną ir Naktį
Turime Koplyčias Visose Miesto Dalyse

LACHAWICZ IR SUNUS
Phones: Virginia 6672 Comm. 5765 Pullman 1270
2314 West 23dr Place 10756 So. Michigan Ave.

A. M. PHILLIPS
3307 So. Lituanica Ave. Phone Yards 4908

J. J. ZOLP
1646 West 46th Street Phone Yards 0781-0782

P. J. RIDIKAS
3354 So. Halsted Street SKYRIUS 710 W. 18th St.
VISI TELEFONAI: YARds 1419

J. LULEVIČIUS
4348 So. California Ave. Phone Lafayette 8571

LEONARD F. BUKAUSKAS
10821 S. Michigan Ave. Phone Pullman 9466

PETRAS P. GURSKIS
659 West 18th Street Tel. Seeley 5711

Chicagoje

Atvirutės iš Lietuvos Keliavo 16 Mėnesių

Šiomis dienomis Chicagą pasiekė keletas atviručių iš Lietuvos. Jos buvo įmestos į paštą pabaigoje liepos mėnesio, 1946 metais. Reiškia kelionėje išbuvo veik pusantrų metų. Vienoje atvirutėje buvo pasakyta:

"Mūsų bočių dvasia, senieji laikai, krivų krivaičiai ir vidiutės sveikina mūsų ateities viltį — Amerikos lietuvius. Neužmirškite..."

Beabejo, šuos kelius žodžius atydžiai peržiūrėjo ir išnagrinėjo sovietiška cenzura Maskvoje ir po keliolikos mėnesių paleido atvirutes keliauti į tolimą šalį.

Kap. Theodoras Turskis Grįžo į Kariuomenę

Sugrįžęs iš Vokietijos ir pavisėjęs Chicagoje porą mėnesių kaipo civilis, kap. Theo. Turskis vėl įstojo į kariuomenę ir šiomis dienomis išvyko į Kansas valstiją.

Du Chicagiečiai Išvyko į Šiltesnius Kraštus

Pardavęs savo bizį J. Šniras nusprendė pailsėti keletą mėnesių. Susitaręs su Antanu Kiela, pereitą trečiadienį jie iškeliavo automobiliu į pietines valstijas ir ilgesnį laiką rengiasi praleisti Floridoje. Į Chicagą jie sugrįš kovo mėnesyje.

Airiai Nenori Pripažinti Kredito Lietuviams

Chicago Bar Association arba kitaip sakant advokatų sąjunga prieš rinkimus pareiškia savo nuomonę teisėjų kompetentingumo klausime. Teisėjui J. T. Zuriui jie davė tik 40 nuoš. Panašiai atsitiko ir su kitais mažesnių tautinių grupių asmenimis. Matyt, dominuojanti airių grupė visur bando pasireikšti.

Dr. P. Daužvardis Tarpe Tarpt. Teisės Ekspertų

Tarptautinės Teisės Žinovai Laikė Konferenciją

Pereitą šeštadienį, gruodžio 6, Chicagos Universiteto patalpose įvyko American Society of International Law konferencija, kurioje buvo pakviestas ir Lietuvos konsulas Dr. P. Daužvardis.

Svarbiausiu dienotvarkės punktu buvo Jungtinių Tautų statutas ir daug išgarsintasai "veto", kurį taip gausiai naudoja Sovietų Rusija. Konferencijos dalyviai didžiumoje buvo tos nuomonės, jog "veto" yra nesuderinamas su Jungtinių Valstijų principais ir ji reikalinga pakeisti.

"Birutės" Choras Giliai Sužavėjo Klausytojus

Nepaklydome tvirtindami, jog "Birutės" choro koncertas bus šaunus ir įspudingas. Pereitam sekmadienį, jis pasirodė pilnoj savo gražumoj. Ypatingai gražiai skambėjo St. Šimkaus kūrinys "Atsisveikinimas su Tėvyne". Kitas to paties kompozitoriaus kūrinys "Lietuviais Esame Gimę" sukėlė tiesiog ovacijas.

Publikos atsilankė daug. Vakaro solistais buvo Algirdas Brazis, A. Kaminskas, Helen Vespenderaitė, Aldona Gulbiniutė, Lulu Raben-Micevičienė, A. Brashy, Jr., Emilija Taranda. Dalyvavo taip pat ir šokėjų grupė "Ateitis" vadovaujant Vytautui Bieliajui.

Didelis kreditas priklauso Birutės chorui ir jo vedėjui p. J. Byanskui už surengimą tokio įspudingo koncerto, kokio Chicagos lietuviai jau seniai troško. — **Alfa.**

Nelaimė Užtiko Pačiu Blogiausiu Laiku

Atvykusi iš užjūrio, buvusi Vilniaus operos solistė Apalonija Augustinavičienė patiko nelaimę nepatogiausiu momentu. Pabaigoje pereito mėnesio ji turėjo dainuoti Dariaus-Girėno salėje. Važiuojant su kitais į koncertą, automobilius susikūlė ir ji atsidūrė ligoninėje.

Ji skubinosi pasveikti, nes turėjo dalyvauti "Birutės" koncerte, gruodžio 7 dieną. Dalykai atrodė eina geryn ir ji tikėjosi dainuoti. Bet porą dieną prieš koncertą, ji apgailėstaudama pareiškė, jog negalinti pastovėti ant kojų. Dabar jos troškimas yra pasveikti nors prieš Kalėdų Šventes.

Kalėdas Rengiasi Praleisti Meksikoje

P-nai D. Kuraičiai, "Milda" Buick Sales savininkai, p-nia J. Malonienė ir keletas kitų Chicagiečių išvyksta į Meksiką pasitikti Kalėdas nepaprastose apystovose — vidurvasario kaitroje.

Zarasiškių Priešmetinis Susirinkimas

Sekmadienį, gruodžio 14 dieną, Sandaros svetainėj, 840 W. 33-čia gatvė, 2-ra val. popiet Zarasiškių Klubas kviečia savo narius į susirinkimą. Svarbiausiu rinkimas naujos valdybos sekančias susirinkimo uždavinys, tai tiems metams, nes daugumoje nuo valdybos priklauso klubo gerovė.

Turėsime žymų svetį, neseniai atvykusį iš Europos, kuris papasakos apie vargus ir bėdas mūsų brolių ir sesučių pasilikusių tėvynėj ir ištremime. Turi daug laiškų su atsišaukimais ir padėkavonėmis tremtinių.

Nemažai ir naminių reikalų turime, kurie reikėtų išlyginti su pabaiga šių metų. Naujuose reikaluose kai kurie nariai reiškia nuomonę, kad jau būtų laikas nupirkti nemažą sklypą žemės klubo vardu, ir lakui bėgant gal būtų galima įsteigti senelų prieglaudą, kur ramiai užbaigtum amželį savųjų tarpe. Ką gero, zarasiškiai pralenks ir dideles lietuvių organizacijas Amerikoje tame reikale.

Todėl kviečiami klubo nariai, ir tie, kurie norite tapt nariais, skaitlingai atsilankyti į šį susirinkimą. Po susirinkimo, kaip ir paprastai, bus vaišės.

— **Vajasiškietis.**

Motorizacijos Gadynė

Svetys išmetinėja restorane:

— Kokiais paibeliais mano sukapotoj mėsoj atsirado gumos šmotukas?

— Ar tamsta nežinai, jog gyvuliai dabar vežiojami trokais?

Šį Šeštadienį Ji Bus 16-kos m. Amžiaus

P-lė LAURA GAILIUTĖ

Šiam šeštadienyje, ši graži panelė mini savo 16-tą gimtadienį. Taigi ta proga jos Daddy ir Mama, p-nai Antanas ir Julia Virbickai, savo rezidencijoj, 3204 S. Halsted St. rengia šaunų pobuvį, kuriame dalyvaus giminės ir draugai bei kostumeriai. Šis pobuvis žada būti nepaprastas dar ir tuo atžvilgiu, kad jame, apart kitokių valgių, bus apščiai ir briedienos.

P-lė Laura pastaruoju laiku lanko šv. Kazimiero Akademiją ir atliekamu laiku pradeda mokintis savistoviai gyventi — dirbinėja. — **Kaimynas.**

Ir Šis Jaunimas Sparčiai Veikia

Kas Numatyta Veikti Lietuvių Universiteto Klube?

Lapkričio 23 dieną International House įvyko lietuvių akademinio klubo susirinkimas. Kalbėjo prof. Pov. Labanauskas apie lietuvių išeivijos įnašą į Amerikos kultūros progresą.

Sekančiuose LUC susirinkimuose bus panašūs pranešimai iš įvairių kultūrinio ir politinio gyvenimo aktualijų. Tam tikslui sudaryta Educational Committee iš Broniaus Budgino, Elenos Skirmuntaitės ir Paul Lavens.

Gruodžio 21 d. įvyks paskutinis šių metų susirinkimas, po kurio organizuojami draugiški kalėdiniai vizitai kelių LUC narių namuose.

Jau anksčiau rašėme, kad LUC išsiuntė 14 CARE pakelių tremtiniams studentams į Europą. Atsakymai jau gauti iš sekančių studentų atstovybių pirmininkų: Vlado Šarūno — Baltijos Universiteto, Ant. Ruzgo — Kielo Univ., ir A. Kurgono — Hanoverio universiteto. Šiuo būdu LUC šelpia valgstančius kolegas studentus ir moksleivius per bendras atstovybes nežiūrėdami pažiūrų bei ideologinių skirtumų. Tai pavyzdys visiems, dirbantiems šalpos darbą.

LUC jau rezervavo Dariaus-Grėno salę 1948 metų lapkričio 13 dienai ir greit pradės prie savo kultūrinės tradicinės lietuviškos programos. — **P. B.**

Apvirtus Protui

Bolševikai Tebzilioja

Šunes miega, nebeloja,
Bolševikai dar zilioja.
Tautoms geidžia pražuties.

Įsitempę visa jėga,
Nei naktimis nebemiega,
Kremliuj ieško paspirties.

Kas į Kremlių juos ten traukia,
Kokia laimė jų ten laukia,
Kiek gerovės jiems tenai?

Ten išnyko duona minkšta,
Žalmargelė nebetvinksta
Ir sutirpo lašiniai.

Čion jie pilvus priliodavę,
Ėda blynus aptaukavę
Ir vis šaukia negerai.

Bet paliepk jiems iš čia bėgti,
Visi lekia pasislėpti,
It mėšlyno vabalai.

Jie pas Dėdę sočiai minta,
Dar iš Kremliaus jiems nukrinta,
Nuo Stalino trupinių.

Jiems nebaisus toks likimas,
Nei tėvynės prakeikimas,
Tėvų, brolių, seserų.

Aklos akys praregėkit,
Kurčios ausys pragirdėkis,
Varpas skamba Lietuvos.

Atgaivinkit širdies jausmą,
Prisidėkit prie jos skausmo,
Mažiau siela bevaitos.

Jūs pamesite kartumą
Ir atrasite saldumą,
Sugrįš sielon lengvata.

Prasišalins neramumas
Ir užgims širdies smagumas,
Pradings gėda, sarmata.

Lietuvoje jūs užgimę
Ir pasaulį ten pažinę,
Pasilikot nelabi.

Prie žudikų prisidėjot,
Ir jų darbus pamylėjot,
Nenurimsit jūs grabe.

— **Perkūnas.**

MUSŲ MOTERYS ATLIEKA NEMAŽAI LABDARYBĖS IR TAUTINIŲ DARBŲ

Iš SLA. 134-tos Moterų Kuopos

Gruodžio 4 dieną SLA. 134tos moterų kuopos įvykusiam susirinkime buvo atlikta daug svarbių reikalų, kuriuos verta ir visuomenei pasisakyti.

Labdaros Darbai

Apie du mėnesiai atgal gauta iš Chicagos Konsulo p. P. Daužvardžio sąrašas nepaprastai vargstančių Vokietijoje, Prancūzų zonoje gimnazistų, kuriems pagelba labai reikalinga, minėta kuopa nutarė globoti ir kiek galint pagelbėti tremtyje esantiems šiems Lietuvos nelaimingiems vaikeliams: Algiui Tallat Kelpšai ir Onai Karanauskaitei. Jiems tuojaus buvo pasiųsta per CARE po $10 vertės maisto pakietus. Dabar susirinkime p. K. Katkevičienė pranešė, kad ir tinkamų drapanėlių ir avalinės pilnam žiemos sezonui jau yra pasiųsta.

Iš globojamo Algio Tallat Kelpšos, 16 metų berniuko gautas ir skaitytas labai įdomus laiškas, kuriame dideliam susijaudinime dėkoja ir džiaugiasi savo globėju (minėtos SLA kp.) meile Lietuvos vaikams ir tt. Kol kas iš Onos Karanauskaitės laiškas dar nėra gautas. Kuopos narės plačiai apsvarstę šiuos reikalus nutarė visoms išgalėms ir toliaus gelbėti šiemš ir kitiems nelaimingiems Lietuvos vaikeliams ir suaugusiems.

Pild. Tarybos Nominacijos

Pildomosios Tarybos nominacijas laimėjo visi dabartiniai P. Tarybos nariai, būtent: prez. W. Laukaitis, vice-prez. P. Dargis, sekr. M. Vinikas, ižd. K. Gugis, iždo globėjai J. Maceina ir E. Mikužiūtė, dr. kvot. Dr. S. Biežis.

Kuopos Valdybos Rinkimas

Kuopos pirmininkės rinkimas paliktas sekančiam susirinkimui, nes dabartinė pirmininkė susirinkime dalyvaut negalėjo. Kitos visos vienbalsiai išrinkta tos pačios: vice-prez. E. Millerienė, prot. sekr. Joana Grybienė, fin. sekr. K. Katkevičienė, iždo globėjos K. Jakubkienė ir S. Ladigienė, šeimininkės A. Buchinskienė ir G. Pivorienė. Kuop. dr. Dr. S. Biežis.

Kuopos Rengiama Pramoga

Šios pramogos rengimo komisija p-nios M. Rulienė, A. Buchinskienė ir D. Petrulienė pranešė kad viskas yra tinkamai prirengta: stalų ir įžangos dovanų daugybė. Visiems bus skanaus ragaišio ir kavutės ir šiaip visokių gardumynų už lūpos užpilti. Ši pramoga bus sekmadienį, gruodžio 14 diena, Hollywood svet., 2417 W. 43 St. Pradžia 3:30 val. popiet; tikietas 65 centai.

Rengėjos ir kuopos valdyba nuoširdžiai kviečia visus, kas tik gali, atsilankyti ir duosniai paremti mūsų kuopos užsibrėžtus visus labdaros ir patriotizmo darbus. — **K. Katkevičienė.**

BALF'o 108 Skyrius Turės Smagią Pramogą

Visi yra kviečiami ruoštis prie smagios pramogos, kurią neužilgo turės BALF'o 108 skyrius. Toji pramoga įvyks sekmadienį, gruodžio 14 dieną, 3:30 popiet Dariaus-Girėno svetainėje, 4416 S. Western Ave.

Atsilankiusiems bus suteikta dovanų, skanių užkandžių ir gėrimų. Pažymėtina, jog BALF'o 108 skyrių sudaro išimtinai San daros 100 moterių kuopos narės. Taigi ir visi sandariečiai yra laukiami svečiai.

Atsilankydami į šią pramogą turėsite ne tik patys sau didelio malonumo, bet ir prisidėsite prie pagelbos mūsų brolių ir seserų vargstančių Europoje. Tad visus nuoširdžiai kviečiame dalyvauti gruodžio 14 dienos pramogoje. — **Rengimo Komisija.**

Australija padalinta į 6 valstijas ir provincijas.

MARGUTIS
"DIENŽODIS" LEIDŽIAMAS NUO 11 BALADŽIO, 1932
1450 Kil. — 12 METAI
WHFC
(1450 Kil.)
Sekmadieniais — 1 val. popiet.
Darbo Dienomis — 9:30 v. v.
PENKTADIENIAIS NUO
7 iki 8 val. vakare

CHICAGO SAVINGS AND LOAN ASSOCIATION

Ir VĖL NUTARĖ IŠMOKĖTI šėrininkams už paskutinius 6 mėnesius 3% nuošimčius ant Paid Up-Shares Savings, ir 2% ant visų kitų Share Savings.

Pas mus kiekvieno nario indėliai yra apdrausti iki $5,000 per FEDERAL SAVINGS and LOAN INSURANCE CORPORATION, Washington, D. C. Pas mus pinigai visada buvo ir yra išmokami ant pareikalavimo.

Mes kviečiame tamstą pasidėti savo pinigus taupymui šioj inšiurintoj, tvirtoj ir smarkiai augančioj finansinėj įstaigoj, kur visų indėliai yra po Valstijos, ir po Federalės Valdžios priežiūra.

Mūsų raštinė nuosavam name yra viena iš puikiausiai įrengtų, kur gausite malonų ir teisingą patarnavimą.

Mes kviečiame ir tolimesnius Amerikos lietuvius siųsti taupymui pinigus per paštą į šią Bendrovę, kiekvieno prisiųsti pinigai bus umai ir teisingai pakvituoti.

CHICAGO SAVINGS and LOAN ASSOCIATION
JOHN PAKEL, President
6234 S. Western Avenue Phone GROvehill 7575 Chicago 36, Illinois

ADVOKATAI

JOHN B. BORDEN
Lietuvis Advokatas
2201 W. Cermak Rd.
Ofiso valandos: Kasdien nuo 2—4 Išskyrus Trečiadienius.
Telefonas Canal 1175
Vakarai Pagal Sutarties.
Namai: 6459 S. Rockwell St.
Telefonas Republic 9600

Tel. VIRginia 6583
DR. S. BIEŽIS
GYDYTOJAS ir CHIRURGAS
2201 W. Cermak Rd.
Valandos: 1-3 p.p. ir 7-8 v. vak.
Šeštadieniais nuo 1 iki 3 popiet
Trečiad. ir Sekmad. ofisas yra uždarytas.
REZIDENCIJA:
3241 West 66th Place
Tel. REPublic 7868

Phone Calumet 7358
DR. M. ŽILVITIS
DENTISTAS
3246 S. Halsted Street

Dr. Margeris
3325 S. Halsted St.
Valandos: nuo 10 r. iki 2 po pietų ir nuo 6 iki 8 vakaro.
Šventadieniais tik susitarus
Phone YARds 7299

Tel Pullman 8277
I. E. MAKARAS, M. D.
GYDYTOJAS ir CHIRURGAS
11750 PARNELL AVE.
Chicago 28, Ill.

YARds 2246
DR. C. Z. VEZEL'IS
DENTISTAS
4645 So. Ashland Ave.
arti 47th Street
Valandos nuo 9 iki [illegible] vakar[illegible]
Seredoj pagal sutartį.

YARds 4787
DR. STRIKOL'IS
GYDYTOJAS ir CHIRURGAS
Ofisas: 4645 So. Ashland Ave
Ofiso valandos:
Nuo 2 iki 4 ir nuo 6 iki 8 val
Ned., Serd. ir Subatos vakarais
Tik pagal sutartį
Namų Tel. Prospect 1930

Phone YARds 5921
Rez. Tel. KENwood 5107
DR. BERTASH
756 W. 35th Street
Cor. of 35th and Halsted Sts.
Ofiso valandos nuo 1-3; 6:30-[illegible]
20 Metų Patyrimo
VALANDOS: 6—8 val. vakar[illegible]
Šeštadieniais visą dieną. Kitomis valandomis—pagal [illegible]

Victory 1522
DR. J. KULIS
Valandos:
9 iki 12 a.m.—6 iki 8 p.m.
LIETUVIS GYDYTOJAS IR CHIRURGAS
3259 So. Halsted St. CHICAGO

Namų Taisytojas
Kontraktorius
GEO. BORCHERTAS
Pertaiso Senus ir Stato Naujus Namus. Turi Pilną Apdraudą Savininkams ir Darbininkams.
10546 S. Artesian Av.
Tel. Cedarcrest 1739

DR. S. NAIKELIS
Tel. LAFayette 7020
GYDYTOJAS ir CHIRURGAS
Rezidencija ir Ofisas
3417 S. Halsted Street
VALANDOS:
Nuo 2 iki 4 ir 7 iki 9 vak.
Nedėliomis pagal Sutartį

Dr. EMILY V. KRUKAS
GYDYTOJA IR CHIRURGAS
4146 Archer Avenue
Ofiso Tel. LAFayette 3210
Res. Tel. REPublic 0054
Jeigu Neatsiliepia — Šauk KEDzie 2868
VALANDOS:
Kas diena nuo 1 iki 3 val. po pietų ir nuo 6 iki 9 val. vakarais
Trečiadienio vakarais ir Sekmadieniais pagal Susitarimą

Dr. G. SERNER
LIETUVIS AKIŲ GYDYTOJAS
25 metų patyrimas
Tel. Yards 1829
Pritaiko Akinius Kreivas Akis Ištaiso
Ofisas ir Akinių Dirbtuvė
3401 SO. HALSTED ST.
kampas 34th St.
Valandos nuo 10 iki 4, nuo 6 iki 8
Nedėlioj pagal sutartį

Monarch Liquor Co.
N. KANTER, Sav.
Specialėmis Kainomis
Čia Galite Gauti Degtinės, Brandės, Rum, Gin, Vyno Kordialų Įvairiausių Rūšių.
3529 So. Halsted St.
Phone YARds 6054