SANDARA

THE LEAGUE

LITHUANIAN NEWSPAPER

SANDARA
Published by the Lithuanian National League of America
Consisting of 100 Branches Located in all Principal Cities of the United States
Adv. Agency — [illegible]
840 W. 33rd St., Chicago, Ill.
Yards 4789

METAI XXXIV — PENKTADIENIS, VASARIO-FEBRUARY 6 D., 1948 M. — No. 5

Gruožai

Rašo V. G.

KAIP JIE IŠKONEVEIKĖ ISTORIJĄ.

LENKAI IR VILNIUS

MAISTO KAINOS PIRMIAU IR DABAR.

Bolševikų išleistame neva Lietuvos istorijos vadovėlyje, kuris tapo įbruktas visoms mokykloms, istorinė tiesa ir faktai yra išmesta už tvoros, o jų vieton sudėti aklos melagystės ir žiauri neapykanta prieš visa tai, kas sudarė seniau ir dabar nepriklausomą Lietuvą.

Vasario 16 dienos, 1918 metų nepriklausomybės paskelbimas pažymėta kaipo dvarponių ir "buožių" sąmokslas pavergti liaudį ir neleisti jai paragauti bolševikiško rojaus. Nuo Mindaugo laikų iki Liublino unijos Lietuvą valdė "fašistai", uzurpatoriai. Sukilimai prieš rusus 1831 ir 1863 metais vaizduojami kaipo revoliucinė valstiečių kova prieš savąją buržuaziją.

— o —

Baisi neapykanta prieš Lietuvius patriotus ir kovotojus už laisvę skiepijama į vaikų širdis. Bolševikiška propoganda tikisi tuo būdu sunaikinti naujoje gentkartėje lietuviškumo likučius ir vietoje lietuviškumo išauginti pagiežą, neapykantą, kuri galėtų išsilieti tėvų išdavime ir net žudime.

Tūkstančiai vaikučių išvežami į Sovietų Rusiją, kur jie padedami į raudonųjų inkvizitorių mokyklas, toli nuo savo krašto ir jo žmonių. Kada nors juos manoma gražinti kaipo "atsakomingus pareigūnus".

Bet kol tą jie įvykins, Lietuvoje nebeliks gal tos bolševikų dvasios.

— o —

Iš atominės energijos žmonės dabar tikisi visokių stebūklų. Vieni jau dabar naudoja vėžio ligos pažabojimui, kiti mano, jog toji energija tyrumas pavers į derlingus laukus.

Bet daugiausia iš jos laukia North Dakotos valstija. Žiemos laiku šalčiai ten būna dideli; iki 50 laipsnių žemiau zero. Tos valstijos inžinieriai galvoja, jog išdraskius atominėmis bombomis aukštuosius kalnus vakaruose, kurie sulaiko šiltą orą nuo Pacifiko, North Dakota būtų ideališkiausia vieta gyventi.

— o —

Iš užjūrio pasiekė mus naujoviškos mados ir tikrai įspūdingas "Britanijos Lietuvis". Jo išvaizda panaši į dabartinius Chicagos amerikiečių laikraščius, kur zeceriai streikuoja. Puslapius sudaro fotografuotos nuo rašomos mašinėlės špaltos. Tačiau, "Britanijos Lietuvis" tą viską padaro gražiai ir artistiškai, kad miela pažiūrėti. Jis galėtų duoti pavyzdį "Chicago Daily Tribune" ir kitiems, kurie naudoja panašų procesą.

— o —

Susirinkę New Yorke lenkai pareiškė, jog jie niekad nenurims kol Vilnius ir Lvovas negrįž prie Lenkijos. Apie Varšuvą ir Krakuvą jie neko neprisimena. Atrodo, jog svetimi dalykai daugiau vilioja lenkus, negu savi.

— o —

Turkija dabartiniu laiku turi vieną milioną kareivių po ginklu. Tai yra antroji didžiausia armija pasaulyje, neskaitant kiniečių. Amerikiečiai aprūpina ją ginklais, susisiekimo priemonėm ir finansais. Užpakalyje turkų armijos stovi stipri anglų aviacija ir pusė miliono kareivių. Ačiu tam, Dardanelai tebėra turkų rankose.

— o —

Neseniai Jungtinių Valstijų vyriausybė paskelbė pasauliui slaptas nazių ir bolševikų sutartis pasidalinti Europą. Kokiu gi būdu tie dokumentai pakliuvo į amerikiečių rankas? Jie pakliuvo pripuolamai, dėka vieno vokiečio, barono von Griesheim sumanumui.

Gegužio mėn., 1945 metais devinta amerikiečių divizija užtiko senoj pily, Harz kalnuose, rišulius popierių. Pradžioj mažai kas atkreipė į tai dėmesio, bet dokumentų globėjas, minėtas baronas, paaiškino kas juose yra ir amerikiečiai tuojau prisiuntė du šimtu trokų nugabenti viską į savo štabą.

— o —

Baronas von Griesheim prisipažino, jog nazių valdžia jam liepusi suimti visus užsienio ministerijos archyvus ir išvežus į kalnus sudeginti. Bet jis, žinodamas dokumentų vertą istorijai, sudegino tik bereikšmius, o svarbiuosius paliko.

Komunistai, žinoma, už tai jį mielai sušaudytų arba pasiųstų į savo katorgą.

Maskva Paima Savo Kontrolėn Suomijos Karo Pajėgas

Tai Bent Tikrieji Laisvės Sargai!

Sovietų Generolo Grąsinimai Amerikiečiams

Aukštasai sovietų komisaras Austrijai gen. Kurasov viešai apkaltino amerikiečius ir anglus "palaikyme austrų militarizmo" ir išnaudojime Austrijos savo imperialistiniems tikslams. Panašus užmetimus sovietai daro jau ne pirmą kartą.

Atrodo, jog Maskva ruošia dirvą naujiems drastiškiems žygiams Austrijoj. Galimas daiktas, jog rusiškoje zonoje bus sutverta nauja "darbininkiška" valdžia, pagal sovietų kurpalį.

Vilniuje Siaučia Badas; Žmonės Desperatiškai Ješko Maisto, Bet...

Hamburg. — Vokiečių nelaisvis, grįždamas iš Rusijos, buvo užkliuvęs į Vilnių ir tenai klajojo keletą dienų, ješkodamas skarmalų apsirengti ir maisto. Tas nelaisvis, pasiekęs anglų zoną, papasakojo jog Vilniuje paprasti darbininkai badauja.

Yra keletas maisto krautuvių, bet kainos jose yra tokios aukštos, jog jas mokėti gali tik bolševikų aristokratai, bet ne darbininkai. Pastarieji džiaugiasi gavę kur nors bulvių ir šmotuką duonos.

Pasak to nelaisvio, miesto gatvėse matai einant apdriskusius, suvargusius, išbadėjusius žmones, kuriais niekas nesirūpina. Ši žiema Lietuvos miestuose yra pasibaisėtina.

Cupid, R. F. D.

Lenkų Kvislingai Savo Krašte Gaudo Lietuvius

Pasiekusios informacijos iš Lenkijos rodo, jog dabartinė lenkų kvislingų valdžia gaudo ten esančius lietuvius ir atiduoda juos rusams. Suimtieji paskiau išvežami anon pusėn Uralo kalnų, į darbo stovyklas.

Pirmiau, kol Lenkijoj nebuvo taip sustiprėjęs komunistiškas režimas, lietuviai galėdavo prisiglausti šen bei ten. Asmeniškam saugumui jie buvo priėmę ir Lenkijos pilietybę. Bet dabar ir tas nieko negelbsti.

Keli desėtkai tūkstančių lietuvių, bėgdami nuo bolševikų, buvo užklupti Rytų Prūsijoje. Dalis jų vėliau atsidūrė lenkų zonoje ir išsiblaškė po visus kampus.

Geriau Netekti Žemės, Negu Keliauti į Sibirą

Stockholm. — Atskirti, individualiai ūkiai Lietuvoje laipsniškai mažėja. Vietoje jų bolševikai steigia "kolchozus" arba komunistiškus ūkius, kur keliolika šeimynų dirba tam tikrą plotą žemės, priklausanti valdžiai.

Bolševikai bando atlikti tą pakeitimą neva savanoriškai, verčiant valstiečius pasirašyti po peticijom kad jie pageidauja "kooperatyviniu ūkių". Bet kiekvienas valstietis supranta, jog atsisakius pasirašyti, jis bus apšauktas "buože" ir išgrūstas į Sibirą.

Gandhi Tikėjosi Sulaukti 135 Metų

Nušautasai Indijos pranašas Mohandas Gandhi nesitikėjo staigiai mirti, nors ir buvo sulaukęs 78 metų amžiaus. Kiek anksčiau Gandhi buvo pareiškęs, jog jis sulauks 125 metų, o gal net 135, gyvendamas paprasčiausiose apystovose. Bet

Maršalas Tito Grąsina Išmesti Amerikiečius iš Austrijos Ir Italijos

Londonas. — "Turime labai stipria armija, pasiruošusia išvyti gengsterių divizijas, sukoncentruotas Italijoj ir Austrijoje ir paskandinti jų laivyną Adriatike. Mūsų kareiviai yra aprūpinti moderniškiausiais ginklais ir naikinimo jėga viršina jų atominę bomba.

"Mūsų arsenalai gamina 30,000 tankų į mėnesį. Rusų generalinis štabas turi savo žinioje 150 divizijų, kurios prašalindamos visas kliūtis, į 48 valandas atsidurs Paryžiuje..."

Tokią kalbą pasakė maršalas Tito komunistų susirinkime Zagrebe. Vėliau kalbos turinys buvo atspausdintas Paryžiaus laikraštyje "L'Epoque". Kaip matyti, tas Jugoslavijos diktatorius nuduoda labai karingu. Jam rūpi pagąsdinti ne tiek amerikiečius, kiek saviškius komunizmo priešus.

Senoviškų Lietuvos Pinigų Vertė Šiandiena

Vienas Chicagos lietuvis turi gausingą Lietuvos ir Lenkijos pinigų kolekciją. Vienas rinkinys auksinių monetų, 6 štukos, nuo vieno iki dešimties dukatų prasideda nuo 1644 ir baigiasi 1794 metais. Kolekcija įkainuota $1,500.00. Vienas dukatas yra tokio pat didžio kaip dešimts dolerių auksu.

Keista Sala Prie Alaskos

Viena keisčiausių pasaulyje salų yra Boguslava sala, Beringo įlankoje, netoli Alaskos. Ji yra išsišakojus į tris puses, kurios kartais pasineria į vandenį ir vėl iškyla. Kada sala yra vandens paviršiuje, tai ant jos sustoja jūrų liutai ir paukščiai.

Marshallo Planą Vykina Japonijoj – MacArthur

Be didelio triukšmo ir be Kongreso ergelių, gen. MacArthur jau seniai pradėjo pritaikinti Japonijai savotišką Marshallo planą, norėdamas pastatyti tą šalį ant kojų. Šiandie Amerika išleidžia 370 milionų doleriu į metus Japonijos atstatymui. Ilgai netrukus, japonų pramonė tiek sustiprės, kad su eksportu galės apmokėti už įvežama maistą.

Lietuvoje Ši Žiema Yra Gili–Labai Daug Sniego

Stockholm. — Lapkričio mėnesyje Lietuvos kraštas jau buvo apdengtas giliu sluoksniu sniego. Gruodžio mėnesyje jo nukrito dar daugiau ir apie Kalėdas pusnys kai kur stovėjo kaip kalnai. Šaltis irgi buvo ir tebėra kietas. Miestuose — Kaune, Vilniuje, Panevėžyje, Šiauliuose ir kitur žmonės pritrūko kuro ir gyvena visiškai nekurentose patalpose.

Viename laiške iš Lietuvos pasakyta: "Pas mus Kalėdų šventės buvo taip šaltos, jog negalėjome šventėms ir bulvės išsikepti..."

Švedų Laivai Baltijos Juroj Bus Po Priežiura

Dažnai pasitaikindavo, jog švedų prekybiniai laivai, plaukiojanti tarpe pietinių Baltijos uostų ir Švedijos, slaptai gelbėdavo kaikuriems asmenims pasprukti iš sovietų zonos. Dabar Sovietai užsispyrė, kad plaukianti į jų kontroliuojamus uostus švedų laivai įsileistų bolševikų komisiją, kuri prižiūrės, kad niekas pašalinių neįkeltų kojos į laivą.

Švedai priėmė tokį reikalavimą. Biznis pasilieka bizniu.

Rusija Priverčia Suomjus Subolševikinti Savo Kraštą

Švedija Vengia Susirišti Su Vakariniu Bloku

Londonas. — Dabartiniu laiku Briukselyje vyksta pasitarimai tarpe penkių valstybių: Belgijos, Holandijos, Liuksenburgo, Prancūzijos ir Anglijos. Tikslas šių pasikalbėjimų yra sudaryti vakarinių valstybių ekonominį ir politinį bloką, kuris būtų atrama prieš komunizmą.

Buvo numatyta, jog vėliau prie šio bloko prisidės ir Skandinavijos šalys. Tačiau Švedijos užsienio reikalų ministeris Unden pareiškė parlamente, jog Švedija nenorinti prisidėti prie jokios grupės.

Bolševikų Pasigirimai Tinka Melagių Kontestui

Sovietiška spauda Vilniuje padavė tokius pranešimus iš Biržų, Lietuvoje:

"Greta eilės praplečiamų, atstatomų ir naujai statomų linų perdirbimo fabrikų, Biržuose jau vyksta paruošiamieji darbai galingam linų verpimo-audimo kombinatui "Siūlas" pastatyti. Tokio pat pavadinimo buvęs Biržuose fabrikas panašus į naujai statomą įmonę kaip nykštukas į milžiną. "Siūlo" statyba kainuos kelias dešimts milionų rublių (1946 metų kainomis)!"

Žinoma, čia yra ne kas kitas, tik pasakos. Linų gamyba Lietuvoje yra taip sunykus, jog jų apdirbimui nėra reikalo statyti tokios milžiniškos dirbtuvės. Kelios moterėlės su verptuvais atliktų visą darbą.

12 Metų Motina Turi Galybę Vargų

Norton, Va. ligoninėje 12 metų mergaitė pagimdė keturių svarų dukrelę. Gimdymas praėjo pasekmingai,

Suomių Kariuomenė Bus Maskvos Priežiuroje

Londonas. — Į Suomijos sostinę Helsinkus atvyko naujas Sovietų pasiuntinys, gen. Savonienkov, kurio pareigos bus įjungti Suomiją į sovietišką vežimą. Oficiališkai tas apibrėžta kaipo "artimesnis bendradarbiavimas" visose gyvenimo srityse.

Pats gen. Savonienkov yra buvęs alijantų komisijos Suomijoje vice-pirmininkas ir skaitosi dešinioji ranka Ždanovo, įtakingo politbiuro nario.

Londono "Daily Telegraph" korespondentas Helsinkuose praneša, jog naujas pasiuntinys patieks Suomijai sekančius reikalavimus:

1. Suomijoj turi įsisteigti nuolatinė sovietų karinė komisija. 2. Pertvarkyti suomių kariumenę sovietiškais pamatais. 3. Suomija privalo sutikti gaminti rusams prekybos ir karo laivus. Pasirašymas apsigynimo sajungos.

Žinomas komunistų partijos vadas Leino, suomių užsienio reikalų ministeris ir slaptos policijos vadas, neseniai sugrįžo iš Maskvos. Jis pareiškė, jog Suomija besalyginiai turi pasiduoti Rusijos "apsaugai" ir suartėti kultūriniai.

Paduodamas tą žinią, "Daily Telegraph" korespondentas prideda nuo savęs: "Milžiniška didžiuma suomių visuomenės prie šinga tokioms sutartims, bet Suomija yra bejėgė."

Vokiečių Mokslininkams Amerikoje Neblogai Sekasi

Karui užsibaigus, į Jungtines Valstijas buvo atgabenta 500 vokiečių mokslininkų, kurie dabar dirba įvairiose srityse. Jiems yra suteikta nepaprasta privilegija — iš sykio tapti šios šalies piliečiais. Bet iki šiam laikui tik 6 pasinaudojo ta privilegija. Likusieji nori grįžti namo.

Anglai Pertvarko Apsaugą Graikijos Ir Suezo Kanalo

Naujos Bazės Šiaurės Afrikoj ir M. Azijoj

Londonas. — Besiruošdami apleisti Palestiną ir Egiptą, kurio globoje yra Suez Kanalas, anglai sudarė naujus planus apsaugoti tą kanalą, Graikiją ir susisiekimo liniją su rytais. Pasak "Evening News" diplomatinio korespondento, marshallo Montgomery kelionė į tas sritis buvo surišta su ješkojimu apsaugos šioms sritims.

Marshallo Montgomery strateginis planas apima platų trikampį, nuo Persijos ir Ethiopijos iki Šiaurinės Afrikos-Libijos, kurios svarbiausias uostas Bengazi turės virsti nauju Gibraltaru, iš kurios bus galima ginti Graikiją ir Suez kanalą.

Anglija dabar veda derybas su arabų valstija Iraku del palaikymo ten savų aviacijos bazių ir garnizonų. Panašiai daroma su Transjordania ir Sudanu, kuris yra į pietus nuo Egipto. Tuo būdu, pasak "Evening News" Anglija ruošiasi galimam karui su nauju agresoriu.

SANDARA

THE LEAGUE

LITHUANIAN NEWSPAPER

LITHUANIAN WEEKLY NEWSP9PER
Published Every Friday by the
LITHUANIAN NATIONAL LEAGUE of AMERICA
General Office:
840 West 33rdrd St., Chicago Telephone YARds 4789

SUBSCRIFBTION RATES:
In The United States per year $3.00
In Canada and All Foreign Countries per year $4.00

Entered as second class metter OCTOBER 25th, 1929, at the Post Office at Chicago, Illinois, under the ACT of MARCH 3, 1879.

Sandara yra Savaitinis Laikraštis, ledžiamas kas Šeštadienis
Sandara yra Organas Amerikos Lietuvių Tautinės Sandaros.
840 West 33rd St., Chicago, Illinois
UŽSAKYMŲ KAINA:
Suvienytose Valstijose metams $3.00
Užsienyje metams $4.00

Nuolatinėje Laisvės Sargyboje

Besiartinant Vasario 16 dienai, visos mūsų kolonijos sukruto ruošti minėjimus, kuriuose bus pabrėžiamas visų lietuvių pasiryžimas atstatyti nepriklausomą Lietuvą. Per mumis prabils į Jungtines Valstijas ir visą pasaulį kenčiantį svetimą junga lietuvių tauta; mūsų lūpomis ji atsišauks į demokratines šalis reikalaudama teisingumo ir laisvės.

Bet atsišaukimai ir paraginimai nėra šiuo momentu pakankamai stiprus ginklas. Išgelbėjimui Lietuvos turime ieškoti dar ir kitokių priemonių. Nuolatinis aiškinimas, informavimas ir tiesioginis atsikreipimas į amerikiečių visuomenę ir valdžią Lietuvos reikalu yra antroji ir veik kasdieninė mūsų pareiga.

Pavojus naujo Miuncheno dar nepraėjo. Užkulisinė prekyba tautų laisvėmis gali vėl pasikartoti. Prie dabartinių apystovų "realistinė" arba kompromisinė taika lengvai išlistų į paviršių, jei tik Kremliaus viešpačiai pasitenkintų mažesniu kąsniu. Ką Hitleris dovanojo Stalinui, tas viskas dar gali pasilikti anoje pusėje.

Todėl mums reiktų kovoti prieš bile kokį "apeasementą" Baltijos kraštų sąskaitoje. Kompromisinė taika nėra jokia taika, bet tik aliejaus įpilimas į ateities karo liepsnas. Gindami Lietuvos laisvę, mes giname tuom pat sykiu pastovią taiką ir laisvę visai Europai.

Skirtingi Ekspertų Aiškinimai

Prekybos departamentas pranešė, jog ateis laikas, kuomet: "maisto kainos ir pinigų atsarga žmonėse pradės kristi žemyn." Bet žmonėms nereikės "pasninkauti", jų puoduose bus tiek pat mėsos, kiek ir pirmiau.

Bet kitokie ekspertai negali įsivaizduoti maisto kainų nukritimą. Amerikiečiai dabar suvartoja 18 nuošimčių daugiau maisto, negu prieš karą. Pirmiau maistui buvo išleidžiama vidutiniai 23 nuoš. uždarbio, dabar išleidžiama net 29 nuoš. Namų kontrolė, automobilių stoka duoda progos žmonėms daugiau išleisti valgiui ir drabužiams. O tas juk neprisidės prie maisto kainų sumažinimo.

Kiniečiai Bijosi Japonų Galybės

Kinija, kurią Jungtinės Valstijos taip nuoširdžiai rėmė ir šelpė, pradeda piktai žiūrėti į šią pusę. Kiniečiai mano, jog Amerika stengiasi atstatyti japonų karinę galybę ir padaryti iš jų savo sajungininkus. Japonija atstatoma greitu tempu; jos eksportas auga; normalus gyvenimas grįžta.

Jeigu taip ištikro būtų, tai kas gi kaltas jei ne patys kiniečiai? Jie turėjo geriausių progų sustiprėti ir užimti vadovaujamą rolę Azijoje. Kiniečių yra 450 milionų, tuom tarpu kaip japonų tik 78 milionai. Bet kiniečiai kaip buvo, taip ir tebėra pakrikę. Jų valdžia silpna, demoralizucta. Provincijų gubernatoriai užsiima plėšikavimu ir žmonių išnaudojimu. Tokia šalis negali vaidinti svarbesnės rolės.

Atrėmimui Sovietų įtakos ir imperializmo Azijoje, Jungtinės Valstijos turi atsikreipti į Japoniją, kaipo būsimą pagelbininke palaikyti tvarką ir demokratiją.

Laiškas Slaptai Pasprukęs Iš Latvijos

Tremtinių laikraštis "Mintis" išspausdino laišką, gautą slaptu keliu iš Latvijos. Jame pasakoma štai kas:

"Jeigu šitom eilutėm pavyks išlįsti pro geležinę uždangą, jūs, latviai tremtiniai, galėsite suprasti tą didelę laimę, kurią jūs šiandien turite išvengę savo tėvynėje bolševikų teroro — pradeda vieną laišką žmogus iš Latvijos. — Žinau, kad jums nėra lengva svetimoje šalyje, bet aš niekada ir niekam nelinkiu gyventi šiandieninėje Latvijoje. Geležinė uždanga, ant kurios yra kūjis su piautuvu ir didžiulė raudona žvaigždė, atskyrė šitą žemės kampelį nuo pasaulio ir nuo tų laimingų tautų, kurios šiandiena nieko apie nelaisvę nesupranta.

"Jūs visi dar gerai prisimenate bolševikų įvykdytus trėmimus 1941 metais. Šiuo metu tam tikras skaičius latvių jau yra sugrįžę iš ten po 6—7 metų vergijos. Deja, grįžta tik invalidai, ligoniai; ir kaip visi jie vienodi: ištinę ir juodi kaip žemė, lėti kalboje, nejudrūs.

Jeigu kuriam nors iš pažįstamų ką ir pasako, tai tik tada, kai nieks negirdi. Bolševikai iš naujo daugelį jų areštuoja ir tada jau jiems nebėra galimybės dar kada nors grįžti į gyvenimą. Todėl daugelis grįžtančių, atvykę Latvijon, nė grįžta į savo namus; kurį laiką atsilsi pas pažįstamus, kad po to prisijungtų prie miške kovojančių partizanų ir kad galėtų jiems perduoti nors dalelę savo ten iškentėtų skausmų.

"Čia visi dirbame 'pagal planą'. Žmonės vergų stovyklose planingai miršta. Už tat man pusantrų metų bėgyje nėra pasisekę surasti ruso, kuris nelaūktų permainų. Reikėtų tik iš šalies šiek tiek pastumti ir ši banditų bei vagių gauja visiškai subyrėtų.

"Europiečiui dar nežinančiam bolševikiško režimo, o ypač amerikiečiui atrodo keista, kodėl SSSR baudžiamieji kodeksai toki 'švelnūs' ir kodėl juose nėra sunkių bausmių. O kam gi to reikia? Daugiau 5—10 metų niekas jų kalėjimuose ir stovyklose negali ištverti. Taigi ir įstatymai bei teismo praktika nė neduoda daugiau kaip 10 metų, kuriuos mes vadiname 'červono'."

Taip rašo žmogus, kuris tą viską patyrė ir matė. O kas atsitiko su latviais, tą patį dabar pergyvena ir okupuotoji Lietuva.

Apžvalga...

AMERIKIEČIŲ SPAUDA APIE LIETUVOS PROFESORIUS

Fort Wayne, Ind. išeinąs "The News-Sentinel" įdėjo paveiksla ir ilgoką pasikalbėjimą su prof. Jurgiu Čiurliu, neseniai atvykusiu iš tremtinių stovyklos. Tas laikraštis pažymėjo, jog prof. J. Čiurlys buvo Lietuvos gelžkelių viršininkas ir dėstė mechaniką Vytauto Didžiojo universitete Kaune.

Visas aprašymas skamba labai simpatingai. Amerikiečiai atjaučia Lietuvos mokslininkams, apleidusiems savo tėvynę ir visaip bando jiems pagelbėti.

IŠ TIEK DAUG PALAIMINTŲ, TIK VIENAS POLITIKIERIUS

Šventoji Kongregacija Romoje dabar svarsto geras ir blogas ypatybes 800 kandidatų į palaimintuosius. Tame sąraše yra dvasiškių, pasauliečių, vyrų, moterų ir vaikų. Kiekvieno kandidato gyvenimas atydžiai nagrinėjamas idant patirti ar jis vertas palaimintojo titulo, ar ne.

Tarpe jų visų yra tik vienas politikierius — buvęs Ekvadoro respublikos prezidentas Garcia Moreno, kuris už tikėjimą paaukavęs savo gyvybę. Pasirodo, jog iš visų valdžios žmonių, dabartinio ir praeito šimtmečio, tik jis vienas galėjo patekti į kandidatus palaimintiems. Reiškia, dalykai blogai klojasi.

SIUNČIANT DOVANAS Į SOVIETŲ OKUPUOTĄ LIETUVĄ

Kaikurie Amerikos lietuviai, norėdami pagelbėti saviškiams Lietuvoje, paruošia maisto ar drabužių pakiuką, nuneša į paštą ir palieka ten pasiuntimui į Lietuvą. Už poros ar daugiau mėnesių pakiukas grįžta apdraskytas, apvogtas, likusieji dalykai apipilti chemikalais ir daugiau nevartotini. Siuntėjas yra priverstas apmokėti ir grąžinimo išlaidas, sumoje kelių dolerių.

Iš to jau aišku, jog tiesioginis siuntimas per paštą nėra įmanomas. Sovietai nepriima tokių pakiukų. Jie čia turi savo specialius siuntimo biurus ir per juos tik galima siųsti. Čia tai įvyksta tikras apiplėšimas. Už patarnavimą ima minimum septynius dolerius. Prie to reikia pridėti 80 nuoš. muito, o paskiau sumokėti už persiuntimą. Tuo būdu trylikos svarų pakiukas, kuriame tilpsta ketvertas dolerių vertės maisto kainuoja su persiuntimu iki poros desėtkų dolerių.

Tuo būdu iš žmonių skurdo Sovietų valdžia bando pasipinigauti ir prisižvejoti dolerių.

J. V. TURĖJO ATSIPRAŠYTI POLITINIŲ ŠARLATANŲ

Politinė komedija, kurią Washingtonas vaidino įvairių raudonųjų kvislingų atžvilgiu, pradeda nemaloniai atsiliepti. Amerikiečių orlaivis buvo nuskridęs iš Berlyno į Lenkiją paimti sužeistą Jungtinių Valstijų kareivį ir pargabenti jį į savo zoną.

Bet nespėjo tas orlaivis nusileisti į lenkų teritoriją, lakūnai buvo suimti ir laikomi keletą valandų del to, kad jie neturėjo vizų ir leidimo nusileisti. Apie humanitarinę orlaivio misija lenkų kvislingai visai nepaiso. Incidentas likvidavosi tuomet, kai J. V. ambasadorius Varšuvoj atsiprašė, paaiškindamas, jog visa tai įvyko iš priežasties skubotumo.

O kai Amerika siuntė tokiems kvislingams šimtus milionų dolerių vertės maisto, ūkio mašinų ir kitokių dalykų, tai jokių vizų nebuvo reikalinga.

Nebegrįž

Plaukia upės ir plaukia
Iš versmelės gilios.
Kad ir kažkaip jas šauki —
Jos negrįž atgalios.

Lekia debesys, lekia
Ant padangės aukštos.
Kad ir kažkaip jiems rėkti —
Jie nestos, jie nestos.

Pučia vėjas ir pučia,
Tai pietų, tai šiaurys.
Kad ir kažkaip šauk tų čia —
Jis negrįž, jis negrįž.

Plaukia dienos ir plaukia.
Ir jos plauks, ir jos plauks.
Kad ir kažkaip maldauki —
Nepalauks, nepalauks.

— Petras Pilka.

Įspėjimas

— Ar žinai kad vienas cigaras turi tiek nuodų, kad užtektų užmušti tris vištas.

— Čia nieko tokio, juk vištos cigarų nerūko.

PER MANO KOŠTUVĄ

Viename laiške iš Lietuvos pasakyta štai kas:

"Pas mus dabar labai trūksta siuvėjų; ar jų nėra, ar niekas nebenori verstis tuo amatu. Tiesiog naujų rūbų neįmanoma pasisiųti, tai dėvime tuos paskutinius senus."

Taigi, kad Lietuvoje nėra vilnų, pakulų ir linų — kalti siuvėjai, o už vis labiau tai —adata!

Washingtone yra daug planų pagelbėti tiems, kurie yra dabar laisvi ir gali savistoviai tvar kytis. Tačiau nieko nesigirdi apie kokį nors planą, kuris ištiestų pagelbos ranką vergaujančiai rytų Europai.

Tur būt čia dar manoma, jog kas neturi kapšiuko, tam nereikia ir pinigų.

Kaikurie mūsų tautiečiai teisinasi buk jie negali veikti visuomeniškoj dirvoj, dėl to, kad jaučiasi pavargę ir apsenę.

Bet Prancūzijoj, Ethun miesto majoru yra 95 metų senukas Edmond Mathis, kuris atlieka daugiau darbo negu tuli jaunikliai.

Daugelis mūsų galėtumem paimti iš jo pavyzdį.

Rūgštaus Pieno Klube Chicagoje teko nugirsti tokį išsireiškimą:

"Žmona yra gera vyro draugė, ji jam padeda pakelti visus tuos vargus, kurių jis neturėtų būdamas nevedęs.

Apšvieta rūkstą kaip iš pypkės sovietų okupuotoje Lietuvoje! Štai vienas raudonųjų kvislingas — Jonas Šimkus rašo:

"Per nepilnus pirmus tarybinio gyvenimo metus Lietuvoje buvo išleista marksizmo-leninizmo literatūros apie 1,400,000 ekzemplioriių..."

Tik klausimas — kiek žmonių skaitė tą "literatūrą"? Esan tiems raudonam pragare juk nėra reikalo skaityti raštus apie tą pati pragarą. Viską matai savo akimis!

Vienas amerikietis, lankydamas Graikiją pastebėjo, jog visi senovės paminklai, atžymėjimui didesnių laimėjimų, buvo moteriškos stovylos.

— Kodėl gi moteriškės yra laimėjimo simbolis? paklausė amerikeitis vietinio graiko.

— Kai tamsta apsivesi, tai viskas bus jums suprantama — atsakė graikas.

Iš dabartinės politinės filosofijos: "Amerika niekad nepralaimėjo karo ir niekad nelaimėjo taikos..."

Kartą prof. Einstein buvo paklaustas kokios jis tautybės. Garsus mokslininkas atsakė:

— Jeigu ateitis patvirtins mano teorijas, tai vokiečiai vadins mane vokiečiu, o prancūzai — pasaulio piliečiu. Jeigu mano teorija pasirodys klaidinga, tai prancūzai sakys, jog aš esu vokietis, o vokiečiai, jog žydas.

Sakoma, jog Amerikoje kasmet išleidžiama $125,000,000 įvairiems burtams. Ir nieko "mandriau" nepasakoma už mūsų bobutes, kurios visokius "zababonus" atlikdavo už dyka ir daug paprasčiau. — Eolas.

Tas, kas kitam kelią bando nušviesti, naudojasi ta šviesa ir pats.

Tik Iš Radio Patyrėm, Kad Jis Gimė Lietuvoje

Daugelis esame girdėję apie garsųjį smuikininką Jasha Heifetz, kuris pagarsėjo visoje Amerikoje kaipo virtuozas ir smuikos meistras. Šiomis dienomis, besiklausant radio pranešimų, nugirdau pasakojant ir apie Jasha Heifetz, buk jis yra gimęs Lietuvoje, 1892 metais.

Nors jis yra žydų kilmės, bet vistiek iš Lietuvos krašto ir tą kraštą jis dabar pagarsina.

— Alfa.

Bent Vienam Sekas Gerai Anglijoje

Anglijos Premieras Gyvena Apšepusiam Bute

Anglijoje viskas yra suvaržyta. Neseniai premieras Attlee paprašė valdžios, kad jam išdekoruotų butą, kuris nebuvo dažytas nuo 1935 metų. Bet jo paties vadovaujamos valdžios įstaigos atsisakė išpildyti jo reikalavimą. "Taupumas privalo prasidėti nuo viršaus" — buvo trumpas atsakymas.

Bet karaliaus Buckingham palocius nuolat taisomas ir dažomas. Anglijoj norima kad nors vienas asmuo gražiai gyventų.

Kur Moterys Yra Pilnos Namų Šeimininkės

Ne visur vyrai skaitosi namų arba šeimos galvomis. Indijoj yra giminė, Navajos vadinama, kur viešpatauja matriachatas. Ten moteris yra tikruoju "bosu". Apsivesdamas, vyras eina gyventi į savo išrinktosios namus, atsinešdamas pasogą. Jeigu persiskiriama, tai vyras grįžta prie savo motinos.

Įvertina Mūsų Daromus Žygius

Švedijos Lietuviai Sveikina Amerikos Lietuvių Tarybą

Amerikos Lietuvių Taryba gavo iš Švedijos tokio turinio laišką:

Lietuvių Draugijos Švedijoj skyrių atstovų metinis suvažiavimas, įvykęs Stockholme 1948 m. sausio 4 d., apsvarstęs eilinius klausimus, vienbalsiai nutarė pasveikinti Amerikos Lietuvių Tarybą ir pareikšti Jai savo gilią padėką už visus žygius, atliktus mūsų pavergtos Tėvynės gelbėjimui.

Mūsų Draugija pukiai supranta, kokiose sunkiose salygose Tarybai tenka vest kovą prieš raudonųjų diktatorių melą. Mes nepalaužiamai tikime, kad pagaliau teisingumas nugalės mela ir kad mūsų tauta, sujungtomis Tėvynėj pasilikusių, tremtyje esančių ir emigracijoje gyvenančių Amerikos lietuvių pastangomis nugalės visas kliūtis ir atstatys laisvą, nepriklausomą ir demokratinę Lietuvą.

Prezidiumo Pirmininkas,
Sekretorius.

Didelė Konkurencija

— Ką tamsta dabar veiki?
— Nieko.
— Geras užsiėmimas!
— Taip, tik perdaug konkurencijos.

GERA VIETA PELNINGAM TAUPYMUI

Pradėk taupyti šiandien ... nusipirkti naują namą ... Nuosavą biznį, automobilių ... Įsigyti finansinę atsargą ... Kiekvieno taupytojo taupiniai apdrausti iki $5,000 per Federal Savings and Loan Insurance Corp. Taupyk po truputį kas savaitę.

MUTUAL FEDERAL SAVINGS
AND
LOAN ASSOCIATION OF CHICAGO
2202 WEST CERMAK RD. CHICAGO 8, ILL.
JOHN J. KAZANAUSKAS, Pres. and Mgr.

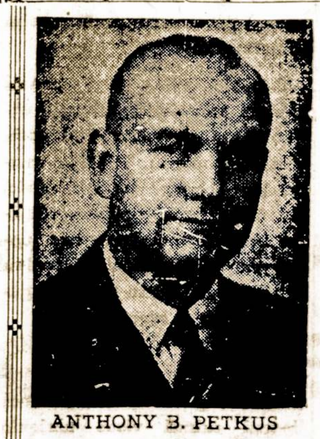

ANTHONY B. PETKUS

Nuliudimo Valandoj
Kreipkitės į
ANTHONY B. PETKUS
Laidotuvių Direktorius
DVI MODERNIŠKOS KOPLYČIOS JŪSŲ PATOGUMUI:
6812 So. Western Avenue, Chicago
Telefonas GROvehill 0142
1410 So. 50th Avenue, Cicero
Telefonas TOWn Hall 2109
Mūsų patarnavimas yra greitas, mandagus ir Jūsų finansiniam stoviui priteinamas.

Apie Ivairius Dalykus

Diktatoriai Neužmiršta Vienas Kito

Iš Buenos Aires praneša, jog Argentinos diktatorius Juan Peron gavo nuo savo kolegos, Ispanijos diktatoriaus Franco 1,400 bonkų geriausio likerio ir vyno.

Nepasinaudojo Savo Turtu

Senas viengungis, Harold F. Weisman, iš Cincinnati, 50 metų išdirbo kaipo gatvekarių konduktorius. Jis gyveno labai paprastai, mažame kambarėlyje. Bet kuomet jis mirė, tai pasirodė jog jis turėjo $135,000 turto. Tie pinigai greičiausiai paliks jo broliui ir seseriai.

Plėšikas Buvo Mandagus, Bet Pinigus Atėmė

Į vieną restoraną, Port Washington Road, Milwaukee, įėjo vienas vyriškis ir ištraukęs revolverį pasakė tarnautojai Sofijai Austin, 16 metų: "Būkite taip geros įteikti man visus pinigus iš registerio. Jums nieko blogo neatsitiks..."

Mergaitė išėmė $170 ir atidavė plėšikui. Pastarasis grąžino jai $5 kaipo atlyginimą už patarnavimą.

Surado Kinijoje Naują Kalbą

Šveicaru mokslininkas Dr. Greiser surado Kinijoj kalbą, kuri atsirado prieš 10 metų. Tai yra mišinys japonų, mandžiuriškų ir kiniečių dialektų. Tą kalbą naudoja jau 30 milionų žmonių. Ji yra žinoma kaipo jauniausia pasaulyje kalba.

Pamoka Apie Komunizmą

Chicagoj, Loyolos universitete nuo sausio 30 dienos prasidės eilė paskaitų apie komunistinį judėjimą įvairiose šalyse ir jo reikšmę. Paskaitas laikys Louis F. Budenz, buvęs komunistas ir redaktorius komunistinio laikraščio Daily Worker. Tai bus pirmas paskaitininkas tuo klausimu. Ji seks kiti penki paskaitos tesis per tris mėnesius.

Policija Ir Vagims Kartais Turi Pagelbėti

Plymouth, Anglijoj, du plėšikai atsidūrė tokioj padėty, jog turėjo šaukti į pagelbą policija. Kai toji atvyko, vienas jų David O'Neal atvirai pasakė: "Esame plėšikai. Mano kolega Mathew Byrnes nukrito nuo kopečių ir įsilaužė koją. Turite mums padėti". Na ir pagelbėjo. Byrnes gavo metus kalėjimo, o O'Neal 21 mėnesį.

Sandaros 24 Kuopa Aukavo $100 Amerikos Lietuvių Tarybai

Montello, Mass. — Sandaros 24 kuopos susirinkime, sausio 29 dieną, buvo nutarta paaukoti Amerikos Lietuvių Tarybai $100 iš iždo. Be to, sekmadienį, vasario 22 dieną nuosavam klube kuopa ruošia iškilmingą Lietuvos nepriklausomybės paskelbimo 30 metų paminėjimą. Žinoma, bus renkamos aukos apgynimui Lietuvos laisvės.

Sekmadienį, vasario 15 dieną įvyksta visų Montelo, Mass. lietuvių bendras minėjimas, Šv. Roko parapijos salėje. Čia sandariečiai irgi turi išrinkę savo komitetą. Nežinau, kaip ši met montoliečiai bus duosnūs su aukom. Pernai buvo geri. Sandariečiai vieni sudėjo $1,000. Šį kartą bus sunkiau, nes pas mus darbai sumažėjo del stokos odų ir kitokios medžiagos.

— A. Jazukevičius.

Iš Kur Atsirado Tiek Gydytojų Lietuvoje?

Boševikų spauda Skelbia, jog antru kartu jiems užplūdus Lietuvą, ten liko tik 600 gydytojų. Dabar, ačiu jų pastangoms, jau esą 1,200 gydytojų. Per porą metų pasidvigubino. Kokiu būdu? Tur but kiekvienas, kuris perskaitė kokią nors mediciniška knygą tapo paaukštintas į medicinos daktarus.

Sudėjo $2000 Amerikos Laikraščio Išleidimui

Brooklyno lietuvų savaitraštis "Amerika" buvo sustojusi iš priežasties stokos patalpų. Bet dabar visas dalykas sutvarkomas. Įvykusiam New Yorko apylinkės Lietuvių Katalikų Seimelyje buvo sudėta virš $2.000 laikraščio reikalams. "Amerika" neužilgo vėl žada pasirodyti.

IŠ BOSTON, MASS.

Sandaros Moterų Klubo Veikimas

Klubo susirinkimas įvyko sausio 16 d., Sandaros svetainėje. Buvo išduotas raportas p-nios E. Keslerienės iš pereitų metų klubo veiklos.

Klubas turėjo 7 parengimus ir visi buvo sekmingi. Klubas, pagal išgalės taipgi aukomis ir darbu yra gausiai parėmęs visus lietuvių kultūrinius ir šalpos reikalus.

Todėl ir šiame susirinkime turėjome garbės turėti p-nią Šimkienę, kaipo instruktorę pakiavime siuntinių tremtiniams, už ką širdingai esame jai dėkingos.

Kadangi šiais metais kliubo valdybon įeina darbščios narės, kaipo pirm. J. Tumavičienė, vice-pirm. E. Kiburienė, prot. rašt. M. Butvitienė, fin. rašt. E. Keslerienė, iždi. J. Pranaitienė; šiais metais nutarėm paaukoti iš kasos sekantiems tikslams: labdarybės darbams 50 dolerių, BALF $15., Tarybai $15., Sandaros 7 kp. $25. Taipgi nutarta pasiųsti 10 pakietų tremtiniams.

Susirinkimui užsibaigus p-nia A. Kruopienė pagamino arbatos ir užkandžių ir visos narės linksmai užbaigė vakarą.

Kitas susirinkimas įvyks vasario 20, 1948. Malonėkit visos dalyvauti. — E. Keslerienė.

Trumpos Žinios Iš Brockton, Mass.

Komunistams Nesiseka Šioje Kolonijoje

Montello, Mass. lietuvių organizacijose įvyko didelių siurprizų. Rinkimuose į valdybas komunistai visur pralaimėjo; išskyrus tas draugijas, kur jiems nebuvo opozicijos. Matyt, Montello lietuviai pradeda suprasti kas per paukščiai yra tie komunistai.

Liga Užklupo Gerus Mūsų Tautiečius

Ilgametis sandarietis Tadas Rasevičius sunkokai serga. Kitas ilgametis sandarietis Vincas Vervečka pateko ligoninėn ir perėjo sunkią operaciją. Sandaros nerė Antoinette Talačkienė krisdama ant ledo nusilaužė ranką ir jau šešios savaitės kaip negali dirbti.

Linkime jiems kuogreičiausiai pasveikti ir vėl būti su mumis.

Sugrįžo Iš Floridos Apsivilę

Vienas sandarietis ir ilgametis klubo direktorius buvo nuvažiavęs į Florida praleisti visa žiemą. Vienok išbuvęs mėnesį laiko grįžo atgal nepatenkintas. Del šalto oro jam neteko nei sykio pasimaudyti. Dabar jam Montello patinka geriau negu Florida.

Nauja Sandaros 24 Kuopos Ir Klubo Valdyba

Sausio 29 dieną Sandaros 24 kuopos ir klubo susirinkime buvo įvesdinta nauja valdyba 1948 metams. Į valdybą įeina sekami nariai: pirm. K. Jurgeliūnas, vice-pirm. A. Biekša, protokolų raštininkas A. Jezukevičius, fin. sekretorius A. Patelčius, iždininkas M. Mačiulaitis. Direktoriais: S. Dargis, T. Miliauskas ir L. Shakis.

Aš tikiu, kad ši valdyba stengsis daug ką pagerinti mūsų klube, nes savo susirinkime nutarė nupirkti geresnius stalus ir kėdes. Taip pat atlikti ir kitokius pagerinimus. Nariai pritarė sumanymui, kad metiniai mokesniai centrui būtų trys doleriai, o kurie neima laikraščio, tai $1.20. — A. Jazukevičius.

Ranka ranką mazgoja.

Neseniai Atvykęs Jau Šildosi Stalino Saulėje

Vėliausiu laiku į Worcesterį atsibaladojo iš Europos koks tai J. Arlauskutis. Matyt, vietos komunistai greit suuodė kad tai raudonas paukštelis ir aprūpino tą paukštelį visokiom gėrybėm: "John Bambos" ir "Atlikto Kriukio" daile literatūra. Prirašė prie Stalino saulės davatkų "susaidžių" ir išrinko "Laisvės" korespondentu. Ir štai "Laisvės" 14-tam num. rašo korespondenciją, pasirašydamas "Samana. Žemiau tilpo padėkavonė jo aprūpintojėliams pilna pavarde — J. Arlauskas.

Vadinasi, samanose nieks daugiau neauga, kaip spalgenos. Sunokę spalgenos parausta. Paraudus to tremtinio dvasia atatinka Stalino saulei. Bet labai nuostabu kad buvęs Europoje, prie pat durų slenksčio į rojų, kelių valandų maršavimo, būtų matęs Stalino saulę — rojų, kur darbininkai turi geriausią laisvę! Nereik nei streikuot, nei daug rūpintis savo gyvenimu — viskuom aprūpina darbininkus saulė. Gulėk sau, o kepti karveliai krinta iš dangaus, kaip Kučioj sližikai; tik gaudyk kaip rudis muses ir viskas.

Ir štai tas Arlauskas ne į rojų vyksta, bet vyksta į tolimą šalį, kapitalistų vergiją, kur reik kiekvieną dieną rūpintis savo kasdieniniu gyvenimu. O be to, reiks daug ir labai daug sunaikinimui kapitalizmo. O su kapitalizmu kovoti tai ne juokai. Vadinasi, drauge J. Arlauske, didelę klaidą padarei vykdamas į vakarus. Jūsų išganymas buvo tai rytuose, ten jūsų tėvynė, ten raudona Stalino saulė šviečia, kaip nunokusi spalgena samanose.

Dar turiu pridurti, kad komunistai kitus tremtinius kolioja ir plūsta visokiais žodžiais. Bet Arlauskutį pasitiko su iškėstom raudonom rankelėm.

— J. K.

Ir Suprask Ką Reiškia Moterių Ašaros!

Valandą prieš šliūbą ji verkė ir kukčiojo. Jos sužiedotinis klausia: "Ko verki, brangioji? Juk mūsų visi troškimai išsipildo. Greitai būsime sujungti..."

"Verkiu, brangusis, tik iš laimės, tik iš džiaugsmo..." atsakė ji ir nusišypsojo.

Praėjo du metai ir gyvenimas juos apvylė. Svajotoji laimė nepasirodė. Nusitarė geruoju skirtis. Abu rimtai atliko teisinius formalumus ir išsiskyrė draugais. Ištiesiant atsisveikinimo ranką, ji vėl pradėjo verkti.

"Kas yra? Ar gailiesi atsiskyrusi nuo manęs? — klausia buvusis vyras.

"Ne, tik iš džiaugsmo, jog galėsiu pradėti gyvenimą iš naujo" — atsako ji.

Tiesa, ne daug yra tokių kilnių porų, kurie atsiskirdami paduoda vienas kitam ranką. Bet kaip tai nebūt, geruoju ar piktuoju, moterys neapseina be ašarų.

Tiems buvusiems partneriams teko dar sykį pripuolamai susitikti. Moteriškė, pažiūri į jį ir vėl apsiverkė.

"Ką, ar buvai išsiilgusi manęs?" — šypsodamas klausia jis.

"Ne. Aš taip esu sujaudinta. Už keletos dienų įvyksta mano vestuvės su puikiausiu vyru..." — atsakė ji.

Pas Motinėlę

Aš pas savo motinėlę,
Aš pas savo širdužėlę
Už stalo sėdėjau,
Pro langą žiūrėjau.

Ir atjojo bernužėlis,
Baltas, gražus dobilėlis
Per žalią girelę,
Pas mane mergelę.

Žirgelį pririšęs
Eina jis į vidų;
Ant apklotojo stalelio
Deda alų, midų...

Bet bernelis liūdnai
Į mane pažiūri.
Nuo savęs iš lengvo stumia
Alų, midų, sūrį...

Pasakyk, mergele,
Aš už tai nepyksiu,
Ar kitam pasižadėjai,
Ar be tavęs liksiu?

Girdėjau kalbelių,
Neramių žodelių,
Kad tu miela mergužėlė
Už kito tekėsi...

Tai ne tiesa, bernužėli;
Man gali tikėti,
Tik tau vieną, tik tau vieną,
Aš galiu mylėti...

Ekzaminai Sovietiškoje Mokykloje Lietuvoje

Švietimo skyriaus atstovas, kuris tuom sykiu yra ir komunistų partijos instruktorius apsilanko į liaudies mokyklą Reseinių apskrityje ir ima klausinėti vaikus.

— Kas yra jūsų tėvas ir globėjas?

— Stalinas, — atsako vienas.

— Gerai. Dabar, kas paaiškins kodėl komunistiška sistema geresnė už buržuazinę?

Vaikai visi tyli. Mokytoja susi nervavus dairosi aplink ir laukia kad kas atsakytų.

— Aš žanau, — atsiliepia vienas berniukas. — Seniau mano tėvelis veždavo į turgų grūdus, gyvulius ir pieną, o dabar komunistai patys viską pasiima.

Partijos instruktorius, užsirašęs mokytojos ir berniuko pavardę, greitai prasišalino.

Pažadas

Svečias: — Kiek metų turi, Onyte?

Onytė: — Penkius. Mama sakė, jog jei aš būsiu gera ir valgysiu avižų košės, tai sekančią vasarą aš būsiu šešių.

Mokslo Kampelis

BAIMĖ IR SPĖLIOJIMAI APIE NEŽINOMĄ GALYBĘ — ATOMINĘ JĖGĄ

Mes gyvename dabar technikos stebūklų amžiuje. Atsirado televizija, atominė energija, pla navimai skristi į mėnulį ir kitokie fantastiški dalykai. Daugiausiai neramumo ir spėliojimų, žinoma, sukelia atominė energija, kurios pajėga yra tokia milžiniška, jog sunku ir įsivaizduoti.

Bet kiekvienas naujas išradimas sukelia žmonėse nepasitikėjimo, baimės. Kai Prancūzijoj buvo bandoma išvesti pirmas gelžkelis, tai Paryžiaus Mokslo Akademija pasmerkė tokį sumanymą. Akademikų nuomone, traukinys, bėgdamas 30 kilometrų į valandą apakins žmones, žiūrinčius į tokį greitį.

Kai Fultonas pastatė pirmutinį garo laivą, tai jūrininkai jį sudaužė, bijodami kad jis nesudegintų paties laivo ir jų.

Šiandie, žmonės panašiai bijosi atominės energijos, manydami jog toji energija sumaišys dangų su žeme. Vienok, žmogaus protas, kuris įstengia paleisti gamtos jėgą, sugebės taip pat ir ją sukontroliuoti.

Sniegas ir Ledai Yra Naudingi Žemės Augalams

Ten, kur prisninga daug sniego arba atsiranda ledas, žmonės skundžiasi nepatogumais. Tačiau sniegas turi ir savo gerų ypatybių. Pridengdamas žemę, jis apsaugo ją nuo šalčio. Žieminiai kviečiai, rugiai, apdengti baltais kailiniais nesušala žemėje ir išlaiko savo ypatybes.

Tuose kraštuose, kur temperatūra nukrinta 40 ar daugiau laipsnių žemiau zero, ne tik pasėti grūdai, bet ir medžių šaknys sunyktų, jei sniegas neapgintų jų nuo speigos. Šiaurinių kraštų gyventojai, ypatingai eskimosai pasistato sau triobeles iš ledo, kuris taipgi nepraleidžia smarkių šalčių ir temperatūra viduje triobelės būna apie 32 laipsnius aukščiau zero.

Gudriausias Išradėjas

Mokytojas: — Pasakyk, Jonai, kas buvo gudriausias išradėjas?

Jonas: — Edisonas. Jis pirma išrado elektrą, o paskiau gramafoną ir radio kad žmonės sėdėtų naktimis ir degintų jo elektrą.

So. Boston, Mass.
William's TAVERN
ir
RESTORANAS
HELEN TARUSHKA, Sav.
Visokie Gėrimai ir Skaniai Pagaminti Valgiai

SMAGI, JAUKI IR MALONI UŽEIGA
SILVER CAFE
S. ZAVADSKAS, Sav.
Čia Galite Gauti Geriausius Gėrimus ir Kartu Laiką Linksmai Praleisti.
KVIEČIAMI VISI LIETUVIAI ATSILANKYTI!
SILVER CAFE
324 Broadway So. Boston, Mass.

LINKSMIAUSIA UŽEIGA BOSTONE, TAI YRA
SOUTH BOSTON CAFE
V. BALIUKONIS, Sav.
Šioje Puošnioje ir Didelėje Įsiaigoje Galite Pasirinkti Geriausių Gėrimų ir Linksmai Laiką Praleisti.
SAUTH BOSTON CAFE
260 Broadway So. Boston, Mass.

Telefone SOU. 3141
BORIS BEVERAGE CO.
JUOZAS ARLAUSKAS ir JUOZAS SKIENDIELIS
SAVININKAI
PRISTATOM TONIKĄ ir VISOKIOS RŪŠIES ALŲ BALIAMS, VESTUVĖMS ir VISOKIOMS KITOMS PRAMOGOMS Į NAMUS IR Į SALES.
VISAIS REIKALAIS KREIPKITĖS PRIE
BORIS BEVERAGE CO.
220 E Street So. Boston, Mass.

Kviečiame Visus Chicagos Lietuvius Rengtis Prie Puikaus
Metinio Sandaros Bankieto
SEKMADIENĮ, VASARIO 29 DIENĄ VIKING TEMPLE 69 Gatvė ir Emerald Ave.
Puiki Muzikalė Programa - - - - Lietuviškos Vaišės - - - - Šokiai Prie Geros Orkestros

Vasario 16 Iškilmingai Minima Visose Kolonijose

PAGERBĖ V. VIERAITĮ, MOKYKLŲ KOMITETO NARĮ WORCESTERYJE

Dalyvavo Didelis Skaičius Savų ir Kitokių

Sausio 25 dieną, Vilniaus Aušros Valtų parapijos gražioje auditorijoje įvyko taip vadinama "Testimonial" puota, pagerbimui Vinco Vieraičio, išrinkto 6-to Wardo republikonų tikietu į Mokyklų Komitetą. Nors pokilį rengė Lietuvių Republikonų Klubas, bet demokratų matėsi daugiau negu republikonų.

Turiu pasakyti kad gal būt pirmu kartu Worcestery matėsi visa parinktoji publika. Dalyvavo daktarai, advokatai, kunigai, biznieriai ir veikėjai. Parinktinų vietos lietuvių dalyvavo virš 200; bilietai buvo $5.00 porai. Taipgi dalyvavo nemažai aukštų miesto viršininkų, kaip tai miesto gasp. Charles F. Jeff Sullivan, Serifas William A. Bennett, teisėjas Waltre D. Allen, gubernatoriaus patarėjas Warren G. Harris, valstijos viršininkai C. Vernon Inet ir C. Edvin Lofgren, adv. K. Tamulionis ir A. Milleris, kun. K. Vasys.

Reikšmingiausias kalbas pasakė jaunos kartos lietuviai — kun. Jonas Jutkevičius ir Worcesterio miesto aldermonas Juozas Grigaitis. Grigaitis priminė, kad pirmu kartu Worcesterio istorijoj lietuvių tautos du sūnūs užima žymias vietas miesto valdyboj — nors jau 75-ki metai praėjo kaip čia apsigyveno pirmieji lietuviai. Jis išreiškė viltį kad ateityje lietuviai susilygins su kitomis tautomis. Jis dar pasakė, kad lietuviai myli savo tautą, bet myli ir Ameriką ir jie ne prastesni Amerikos piliečiai už kitas tautas.

Taipgi karštai kalbėjo kun. Jutkevičius. Vėjo davė tiems, kurie pamiršo mūsų gražią tėvynę Lietuvą. Gražius mėlynaakius arijus, seniausią ir gražiausią Sanskritų kalbą. Daug vietos užimtų viską atpasakoti — tų patriotingų lietuviukų pasakytų kalbų.

Po kalbų buvo įteiktos dovanos p-nam Vieraičiams. Įteikė p-nia Ona Pakštienė. Toatmasteriu buvo Thomas N. Stoškus, pagelbininkai Dr. Francis Weiksner, S. Chivinsky.

P-nas V. Vieraitis yra žinomų vietos veikėjų Vinco ir M. Mitrikų žentas. Daug darbavosi A. Salasevičius, J. Augustinavičius, M. Pajaujienė — Manasai, Vieraičiai ir daug kitų.

— J. Krasinskas.

Waterburio Žinios

Prakalbų Vakaras Pavyko

Waterbury L. Tarybos rūpesniu, L. N. Politinio Klubo "Nemuno" svetainėje kalbėjo svečias Dr. Zenonas Danilevičius, matininkas Juozas Kazlauskas ir vietinė veikėja Alena Devenienė. Visi trys kalbėtojai labai įdomiai nušvietė Lietuvos bei lietuvių tremtinių dabartinius vargus ir prašė šiam reikalui piniginės pagelbos.

Aukavo sekantieji asmenys: Vincas Ramažas — $20., Zigmas Karalius $10., po $6. — Jurgis Jarusevičius, komp. A. J. Aleksis.

Po $5. — Tamas Matas, Petras Kevinas, Jokūbas Trečiokas, Petras Jokubauskas, Vincas Pinevičius, Vincas Kazlauskas, Juozas Kazlauskas, Petras Matiečius, Alice Ramonas, Jonas Vingras, Mrs. J. Kazlauskas, Marijona Stankevičius, Juozas ir Marijona Bernotai, Andrius Maurutis, Alice Karvelytė, Motiejus Verbyla, Mr. and Mrs. K. Makarevičius, Stella Medelinskas, Mrs. Brazauskas, Stasys Kairaitis ir $3 Mikas Valuckas.

Po $2. — Jonas Lesunaitis, Alma Makarewich, Vincas Vitkus.

Po $1. — J. Tučkus, J. Cirvilaitis, S. Daukienė, O. Kankalienė, M. Karinauskienė, M. Licnikienė, J. Jakštas, Aldona Makarewich, Helen Henry, U. Morkienė, A. Kuncaitis, P. Krakauskas, U. Mitrulevičienė, A. Bartkus, J. Jakubynas, J. Žemaitis, K. Šelokas, V. Povilaitis, F. Kuzminskas, A. Bukauskas, K. Pranulienė, M. Klimauskienė, O. Anušauskienė, O. Barzdevičienė, A. Sardinskas, Jieva Gesevičius, K. Petraitis, M. Matikonienė, J. Bukauskienė, Annie Banslaben, D. Tomkienė, K. Sakalauskas, J. Šurkus, J. Žemaitis, A. Orantas, J. Kalenauskas, Neola Balčiūnas ir J. Mažukaitis.

Vakaro programą atidarė W. L. Tarybos veikėjos-dainininkės Marcelė Andrikas, Nell Meškūnas ir Stephania Sapranas su Amerikos ir Lietuvos himnais.

Visam vakarui sumaningai vadovavo Tarybos pirm. komp. A. J. Aleksis.

Vasario 15 Visos Draugijos, Klubai, Skyriai bei Kuopos Lai Atneša Savo Aukas

Lietuvos Nepriklausomybės minėjimas įvyks ryte Šv. Juozapo bažnyčioje ir 7-tą val. vakare naujos mokyklos auditorijoje. Kalbės kun. Dr. Viktoras Gidžiūnas, prof. Dr. Pranas Bagdanavičius ir vietinis L. T. skyriaus garbės pirm. kun. J. J. Valantiejus.

Programą pradės Šv. Juozapo parap. choras, vadovaujamas kom. A. J. Aleksio. Leidžiant gerb. kun. klebonui, bažnyčioje antroji kolekta skiriama Lietuvos žmonių vargo sumažinimo dėliai.

Rengimo komisija deda visas pastangas, kad šis Lietuvos Nepriklausomybės 30-tasis minėjimas būtų tikrai sekmingas.

Broliai ir sesės Waterburiečiai! Išgirskite balsą pavergtos Lietuvos ir geriau susipažinkite su Lietuvių tremtinių kančiomis. Visi dalyvaukime ir bent vienos dienos savo uždarbį tam šventam tikslui paaukokime, kad greičiau ateitų Lietuvos ir jos gyventojų išlaisvinimo diena! Tad į Darbą Visi!

Vokietijos Okupacija Gali Tęstis Dar 15 Metų

Paryžius.— Gen. Lucius Clay, amerikiečių karinis gubernatorius Vokietijoje, pareiškė, jog Jungtinės Valstijos nenori atstatyti vokiečių karo pajėgos, bet tik siekia sustiprinti ją ekonominiai. Vokietijos okupacija gali tęstis dar 15 metų ar daugiau, tai yra iki to laiko kol toji šalis taps pilnai laisva.

Galiunui Kritus

O, Gandhi, Gandhi! tu kritai
Nuo rankos tau kerštingos,
Su širdgela tu palikai
Gyvenimą skausmingą.

Nors niekšo kulkos tris kartus
Tau pervėrė krūtinę,
Tu būdams siela neramus,
Globosi vis tėvynę.

Mylėjai tautą širdingai,
Griežtai vergiją neigdams.
Ramybės, laisvės taikingai
Tu savo šaliai siekdams.

Daug kartų laisvę kalinyj
Tu pasninkais laimėjai.
Tautų-gi barnių sukuryj
Tu taiką išderėjai.

Kuomet jau laisvę atgavai,
Neb'teko pasidžiaugti
Ir jos pažinti negavai —
Likta mirties sulaukti.

Užpuolęs niekšas kelyje,
Išplėšė tau gyvybę,
Su trimis kulkomis širdyje
Keliauk į amžinybę.

Nebūt šis smūgis toks skaudus
Iš kitataučio gautas,
Koks sopulingas ir žiaurus
Kad savataučio šautas.

Tu tautai laisvės vis geidei,
Sveikatą palydėjai.
Ant aukuro jos garbingai
Ir galvą ten padėjai.

Kuomet nuo kulkos parkritai,
Skausmuose bevaitodams,
Silpnutę ranką dar tiesei,
Šovikui dovanodams.

Tu pamoką mums palikai,
Kaip tautą reik mylėti.
Nors kartais sunkiai ir skaudžiai
Reikėtų nukentėti.

Ilsėki, Gandhi, sau ramiai,
Indusai atsibunda,
O tavo menki palaikai
Sau pailsį teranda.

— Perkūnas.

Ypatingas Raštas

Vienas veikalų rašytojas giriasi kitam:

— Rašydamas ir paprastą dalyką aš vartoju galvą...

— Jei vietoj galvos vartotum rašyboje ranką, gal viskas išeitų geriau — pastebėjo antras.

J. Valstijos Atsilieka Gyventojų Žvilgsniu

Per lėtas gyventojų augimas Jungtinėse Valstijose sukelia baimę del jos saugumo ateityje. Ekspertai maž daug apskaitliavo, jog 1970 metais šioje šalyje bus 159 milionai gyventojų, tuom tarpu kaip Sovietų Rusija turės 251,000,000 neskaitant tų kraštų, kuriuos ji užgrobė.

Prieauglis Anglijoje, Prancūzijoje, Danijoje, Suomijoje bus visai nežymus. Vokietijoje gali dar nukristi, jei gyvenimo sąlygos umai nepagerės. Tuo būdu rusai turės milžinišką persvarą gyventojų.

Binghamton, N. Y

Parėmė Šalpos Akciją

Aukos surinktos filmų rodymo vakare pp. V. Belecko su J. Valaičiu sausio 29 dieną š.m. Lietuvių svetainėje.

Aukojo po $5.00: — S. Vaineikis, A. Lėpa, A. Mieldažis. Po $3.00: kun. Emilijus Krancevičius. Po $2.00: M. Urbas, O. Janionis, A. Švareikienė, K. Almanas, J. Mašanauskas, V. Palilionienė, Mrs. Sedleckienė, O. Dorman.

Po $1.00: — Mrs. Labeikienė, N. Židonytė, M. Pundienė, J. Aleksandravičienė, E. Židonytė, E. Jaškauskienė, P. Voskienė, G. Kuokalas, A. Juškus, P. Aidžiulis, P. Kaminskas, P. B. Balčikonis, A. Balčikonienė, P. Baltrūnas, P. Vaičiulienė, E. Bučinskienė, A. Klimas, Mr. ir Mrs. Oreška, K. Morkunienė, P. Tamošiūnas, Mrs. Velžienė, J. Degutis, J. M. Bučinskas, M. Dišė, J. Morkūnas, A. Balčys, Mrs. Tamošiūnienė, K. Stankevičienė, P. Petrauskas, A. Mikal, Mrs. Bučinekienė, P. Petrauskienė, P. Geržna, Mrs. Žalner, N. Voles, M. Mačienė, V. Knizekevičienė, J. Meškūnas, E. Saladunienė, M. Meškūnas, N. Balčienė, P. Skrebis, J. Dziedulionis, M. Varkulis, B. Kulišienė, V. Petrikonis, O. Klivienė, O. Krivickienė, M. Kazlauskienė, Mrs. Žiburienė ir M. Keršienė 50 centų.

Viso su smulkiom aukom buvo surinkta aukų $90.00 Nuo pavaikslų vakaro liko $5.00. Iš iždo BALF"o skyrius paaukavo $5.00. Viso pasiųsta į BALF"o centrą $100. Balfo 51 skyriaus iždininkė — Alice Palminskaitė.

Gabumai

— Girdėjau, jog tamstu sūnus įstojo į cirką.

— Taip, jis yra toks gabus, jog neužilgo galės vaidinti cirke kvailio roles.

MODERNIŠKAI ĮRENGTA
Fotografavimo Studija
Visų Rušių Nuotraukos

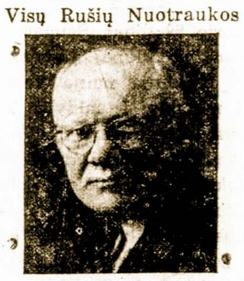

W. J. STANKUNAS
FOTOGRAFAS
3315 So. Halsted Street
Tel. YARds 1546

AUDITORIUM RESTAURANT
3131 S. Halsted St.

LIETUVIŠKI ir AMERIKONIŠKI VALGIAI SU GERIAUSIU SKONIU.
MANDAGUS PATARNAVIMAS
P. Balčiunas ir M. Kovarski, Sav.

Racine, Wis.

Ruošiamės Pilnu Užsimojimu Paminėti Tą Šventę

Amerikos Lietuvių Tarybos skyrius deda visas pastangas, kad geros širdies lietuvių parama sudėtų stambesnes aukas išpildymui mums paskirtos kvotos. Mūsų aukos eis vedimui organizuotos kvotos per A. L. Tarybą išlaisvinimui Lietuvos iš barbarų rankų, kad sustabdžius kančias ir žudynes.

Kaip Lietuvos partizanai veda kovą nepaisydami savo gyvybės, vieni žūna, kiti jų vieton stoja, taip mes Amerikos lietuviai po dolerinę, penkinę, dešimtinę ar daugiau dėdami sudarysim stiprų aukurą iš kurio ne vien dūmai, bet ir ugnis kils nušvies pasauliui kokiose nežmoniškose sąlygose dabar gyvena Lietuvos žmonės.

Parengimas įvyks sekmadieni, Vasario 22 diena parapijos svetainėj, 815 Park Ave. Programo sudėtis iš prakalbų ir paįvairinimų dainomis ir kitokiais vaizdais.

Prakalbas sakys pereitais metais atvykę iš Lietuvos p-nai Matulioniai, prieš mėnesį atvykę iš Lietuvos inžinierius M. Tamulėnas ir mokytoja p. Tamulėnienė ir iš Marquette Universiteto profesorius Labanauskas.

Širdingai kviečiu visus lietuvius skaitlingai susirinkti ir užprašome geruosius kaimynus iš Milwaukee, So. Milwaukee ir Kenosha atvažiuoti į mūsų šį svarbų parengimą vasario 22 d.

— M. Kasparaitis.

Prisisapnavo

Ofiso viršininkas: — Vėl jus surandu bemiegant! Ką gi tokio sapnavote?

— Raštininkas: — Kas tokio nepaprasto! Sapnavau, jog tamsta man pakėlei algą.

New Yorko mieste gyvena 13,580,000 žmonių.

P. CONRAD
FOTOGRAFAS
Mūsų Studija Gražiai ir Moderniškai Įrengta
420 WEST 63RD STREET
Tel. Englewood 5883-5840

NAMŲ STATYMO KONTRAKTORIUS

STATOM VISOKIOS RUŠIES NAMUS—
DIDELIUS IR MAŽUS.
Turime 18 Metų Patyrimą Namų Statymo Bizny.
Kreipkitės Prie Mūsų Del Apskaitliavimų ir Kitokių Informacijų.
B. R. PIETKIEWICZ & CO.
CONTRACTORS
REAL ESTATE
2555 W. 47th St.

CONSIDER these Advantages of an Insured Savings Account:

- Your savings here are insured to $5,000 by Federal Savings and Loan Insurance Corporation.
- Earnings are compounded twice a year — and you get a worthwhile return on savings.
- Service is prompt, friendly and helpful.
- Small savings are welcome — any amount opens an account.

DISTRICT SAVINGS and Loan Association
Formerly Keistuto Savings and Loan
3236 S. Halsted St
CHICAGO 8, ILLINOIS
CALUMET 4118

Pasinaudokit Šia Puikia Proga!

Jeigu jūs manote statydinti sau namą DABAR, ateikit ir pamatykit mus reikale vietos; mes turime dar 200 lotų šiomis žemomis kainomis: 1 lotas $300.00, 2 lotai už $550.00. Lotai randasi pačioj Willow Springs širdy. Gera "shoppnimui" vieta, bus'ų ir traukinių transporacija; arti mokyklos ir bažnyčios.

S. P. KAZWELL
6950 S. Oakley Ave.
Tel. Pro. 9484 (šauk prieš pietus)
Arba
Archer Ave. ir Spring Street
Tel. Willow Springs 1050
(Nuo 1 iki 5:30 kiekvieną dieną ir sekmadieniais)

Philadelphia, Pa.

Philadelphijiečiai Paminės Lietuvos Nepriklausomybės Sukaktuves

Philadelphijos lietuviai, visi išvien, švęs 30 metų Lietuvos Nepriklausomybės paskelbimo sukaktį, Nedėlioj, vasario 15 d., Lietuvių muzikos Svetainėje, prie Allegheny Ave. ir Tilton gatvės. Programa prasidės lygiai 2:30 val. popiet.

Šis apvaikščiojimas ypatingai bus įdomus tuo, kad jame kalbės neseniai iš Europos atvykę mūsų svečiai: Pennsylvania Universiteto prof. A. Salys ir advokatas J. Vaikšnys. Juodu yra pergyvenę rudųjų ir raudonųjų okupacijos režimus ir juodu mums atpasakos kokias pragariškas kančias dabar pargyvena lietuvių tauta.

Apart kalbų, taipgi bus graži muzikos ir dainų programa. Rengėjai kviečia visus skaitlingai ir laiku atsilankyti, nes programa prasidės lygiai 2:30 po pietų. — **Koresp. J. V. G.**

Juozas Yankus Aukojo Šimtinę

Philadelphijos lietuvis Juozas Yankus Antrąjį Lietuvos Gelbėjimo Vajų pradėjo šimtine. Biznierius Yankus atsiuntė Amerikos Lietuvių Tarybos Centro iždan šimto dolerių čekį ir pareiškė, kad pinigai yra skiriami Lietuvos išlaisvinimo darbams.

Būtų gera, kad ir kiti lietuviai biznieriai pasektų Yankaus pavyzdį. Lietuva pavergė galingas priešas, todėl ir reikalingos visų lietuvių pastangos gimtiniam mūsų kraštui išlaisvinti.

Šių Šalių Bondsai Gana Pigiai Parsiduoda

Maskvos satelitų valstybiniai bondsai, išparduoti šioje šalyje prieš-kariniais laikais, dabar sudaro nekokią vertybę. Pav. Lenkijos bondsai, kurie turėjo būti išpirkti 1963 metais ir nešė 4½ nuošimčio, dabar parsiduoda tik už dešimtą dalį originalės vertės.

Valstybinio Jugoslavijos banko bondsai irgi parduodami maž daug už dešimtą dalį pažymėtos vertės. Tos [illegible] aiškiai parodo kokios [illegible] veimininkai yra tose šalyse.

Krikščionys Smarkiai Persekiojami Tibete

Yerkalo provincijoj, Tibete, prasidėjęs krikščionių persekiojimas. Misionieriai, kurie buvo įsikūrę šioje kalnuotoje žemėje, buvo priversti bėgti į Kiniją. Bažnytinės nuosavybės tapo konfiskuotos, o pamaldos draudžiamos.

Tibetas yra centralinėje Azijoje ir apdengtas aukštais kalnais. Gyventojai, kurių esama apie pora milionų, yra mongolų kilmės ir išpažįsta budistų tikėjimą.

Vietoje Krikščioniškų Maldų — Komunistiškos

Sovietų zonoje Vokietijoje komunistai paėmė savo kontrolėn visas mokyklas. Pirmiau kiekvieną rytmetį prieš pamokas buvo atkalbami poteriai. Dabar vietoj jų įvesta skaitymas komunistiškos maldelės, kurioje šlovinami Leninas, Stalinas ir Karolis Marksas. Iš visų mokyklų prašalinti religiniai ženklai.

Kaip Žuvo Paskutinis Keistučio Anukas Kunigaikštis Mykolas

Buvo Nužudytas Taip Kaip Ir Jo Dėdė

Kvislingų ir parsidavėlių Lietuvoje buvo ir senesniais laikais. Kryžiuočiai pirmieji bandė papirkti įvairius Lietuvos didžiūnus, žadėdami jiems visokias [illegible]. Paskiau sekė lenkai, kurie priperėjo Lietuvoje, po priedanga naujo tikėjimo, įvairių kvislingų. Lietuvos patriotų kova su tais kvislingais ypatingai stipriai pasireiškė prieš penketą šimtų metų, tai yra nuo Keistučio mirties (1414 m.) iki 1452 metų, kai buvo nunuodytas Keistučio anukas, kunig. Mykolas.

Vytautui mirus, Lietuvos vairą paėmė į savo rankas jaunesnysis Algirdo brolis Švitrigaila. Bet jis mažai būdavo Lietuvoje ir nedaug paisė krašto reikalų. Todėl ilgai netrukus Vytauto šalininkai prašalino jį nuo Lietuvos sosto ir padėjo Vytauto brolį ir Keistučio sūnų Zigmuntą. Bet kadangi jis gynė Lietuvos savistovumą ir nenorė jo pripažinti Lenkijos globos, tai po aštuonių metų viešpatavimo, 1440 metais jis buvo nužudytas.

Suokalbininkai sutrukdė Zigmanto sūnui Mykolui, Kęstučio anukui, užimti sostą. Vietoj jo, lenkuojančių grupelė, vyskupo raginama, pasikvietė į Lietuvą antrą Jogailos sūnų Kazimierą, 13 metų amžiaus. Kadangi tas negalėjo valdyti, tai jo vardu viską darė didžiūnas Jonas Goštautas.

Kunigaikštis Mykolas pradžioje nenorėjo kelti ermiderių ir paprašė jam duoti tik Trakus, seną Keistučio sostinę. Bet ilgai netrukus, jis pamatė, jog Lietuvą vis daugiau ir daugiau engia svetimų grupė, tai yra lenkų dvarponiai ir aukštoji dvasiškija. Kunig. Mykolas pradėjo ruošti ginkluotą pasipriešinimą, sukviesdamas žemaičius ir didelę dalį aukštaičių.

Bet kvislingų grupė, pajutusi pavojų, nunuodijo kunig. Mykolą, paskutinį Keistučio giminės atstovą. Tuo būdu kvislingai praskynė kelią artimesniam sujungimui Lietuvos su Lenkija.

Prieš aštuoneta metų panašų [illegible] atlikinėjo Lietuvoje [illegible]onieji kvislingai, dirbdami už Maskvos pinigus.

New Britain, Conn.

Kaip Mes Pasitiksime Lietuvos Laisvės Šventę

New Britaino lietuviai rengia didelį Lietuvos Nepriklausomybės paskelbimo sukaktuvių apvaikščiojimą su prakalbomis ir muzikališka programa, vasario 22 d., Lietuvių Svetainėj, 354 Park St. Programa prasidės 2 val. po pietų. Įžanga tik 25c.

Programe dalyvaus vietiniai kunigai ir bažnytinis choras, vadovaujant p-niai Izabelei Degutienei. Kalbės neseniai iš Europos atvykę Dr. Pajaujis ir Dr. Dagys. Juodu abu yra geri kalbėtojai ir bus įdomu išgirsti iš jų apie dabartinę Lietuvos padėtį. Šio apvaikščiojimo iniciatyvą paėmė Lietuvos Rėmėjų Sąjungą o prie jos prisidėjo visi New Britain lietuviai, be pažiūrų skirtumo. Apvaikščiojimo pelnas bus paskirtas BALFo naudai.

Todėl kviečiame visus geros valios lietuvius į šį apvaikščiojimą atsilankyti ir atatinkamai

Lietuvių Konferencija Vilniuje, Rugpiūčio mėn., 1917 metais, Paskelbusi Nepriklausomos Lietuvos Šūkį.

Pagelba Kitiems

Broli, sese, ar girdi?
Savo sielą ar jauti?
Ar galvoji apie tai?
Ištremtųjų nematai.

Jie atskirti nuo tautos,
Devingalvio sumintos,
Apiplyšę, alkani.
Tu nors vieną ar peni.

Ar atsiminei kada,
Kad čia šventa pareiga?
Kad reik artimą mylėt
Ir varguose jam padėt?

Nereik ieškot giminių,
Nei kokių pažįstamų.
Juk kiekvienas lietuvis
Tikras yra tau brolis.

Ar tu pasiuntei nors kam
Pakietėlį bent vienam.
Gerus darbus Dievas svers.
Tuomet tiesa atsivers.

Biskį nuo savęs nutrauk,
Patarimų tu nelauk.
Gal ne kartą be verčios
Tu išleidi ant karčios.

Yra keletas jautrių
Iš senesnių ir jaunų,
Kurie šelpia nuolatos
Ir aukoja prie progos.

Tai tik dešimt iš šimtų
Girdi šauksmą ištremtų.
Tiesia ranka jiems padėt,
Nors likučiais prisidėt.

Mes pažvelgkim ti-ti-ti,
Kur-gi broliai mūs kiti.
Valgo, kemša net už du,
Tik nustoja, kai saldu.

Tas nerūpi visai jiems,
Kad reik kęsti alkaniems.
Nesupranta kas badaut,
Arba maisto ubagaut.

Broli, broli, kur esi?
Tavo diena bus tamsi.
Neramumas širdį spaus,
Kas tik vargšo neužjaus.

Gal sakysi užmiršai,
Kiti rūpi reikalai.
Nesiteisink, Dievas baus,
Gal negausi nei dangaus.

Broli, sese, nebelauk,
Pakietėlį greitai krauk.
Nors čia turtas sumažės,
Amžinybėj padidės.

— **Perkūnas.**

Koks Skirtumas

Įsikaušęs Motiejus, eina namo atsiremdamas į sieną. Pro jį kaip žaibas pralėkė automobilius. Motiejus skundžiasi:

— Tai velnio išradimas! Kai jam įpila keletą galionų, tai jis skrenda iš visų jėgų, o aš išgėręs pusę "paintės" vos galiu paeiti!

Panamos kanalas sutrumpina kelionę iš San Francisco į Viduržemio jūrą 8,700 mylių.

Lietuvos nepriklausomybės 30 metų sukaktuves atžymėti.

Kviečia L. R. Sąjungos
Sekr. A. J. Brinius.

Vilnius ir Lvovas Esą Lenkijos Simboliai

Gen. Anders Pareiškimai Rytinių Sienų Reikalu

Londonas. — Iškilmingam priėmime pas Lenkijos prezidentą Augustą Zaleskį, įvairių grupių atstovai išreiškė savo pažiūras į to krašto ateitį. Gen. Anders, buvęs lenkų divizijų vadas, pareiškė: "Mūsų kareivis supranta, jog Lenkija be rytinių žemių, kurių simbolis yra Vilinius ir Lvovas, negali būti nepriklausoma."

Prez. A. Zaleskis, patsai gimęs Lietuvoje, atsakė į kalbas, pabrėždamas jog su oportunistais ir pataikautojais priešams negali būti kooperacijos. Tuomi jis atmetė bičiulystę su Mikolajczyku.

:-: Birutė :-:

Our Valentine Dance — February 14

Do you know what you are going to do on the night of February 14, 1948??? If you don't, you certainly should. Birute is giving her annual Valentine Dance at Marquette Hall. You definitely do not want to miss the best dance of the season.

Here is a chance for you girls to take advantage of Leap Year. Now is the proper time for you to ask the man you want to take you to this dance. Birute has a Valentine Dance every year, but gals, this is leap year, it is different, so make it so, and come down with that guy on your arm and dance.

Attention you men!! If you don't come down to the Birute Dance, you will be dragged down anyway by the little gal. Don't let her beat you to the draw by letting her ask you, just see any Birute member for a ticket, or buy one at the door at Marquette Hall at 6908 So. Western. The tickets sell for 75 cents each. Reasonable! Where else could you have the fun and the friendly surroundings with congenial people — except at a Birute's Dance???

Oh, yes, the thirsty ones, who should decide to indulge, will also be taken care of. — **M.M.P.**

Demokratijų Klaidos Vokietijos Valdyme

Be galo klaidų pridarė alijantai valdydami Vokietiją. Jos pramonės, prekybos ir viso ūkio suvaržymas, jos suskaldymas į zonas jau seniai pripažintas klaidingu žygiu. Dabar pripažįstama, kad denazifikacija ėjo klaidingu keliu. Naciai buvo sugaudyti ir uždaryti į stovyklas. Jų ten tūkstančiai skursta. Jie tose stovyklose skursta taip, kaip kad skurdo prie Hitlerio jo priešai. Tai kuo geresni alijantai už Hitlerį? Klausia vokiečiai.

Jau treti metai kai jie skursta stovyklose laukdami teismo. O apie tai, kada jų teismas įvyks, tai niekas nei nesirūpina.

Dabar šnekama, kad tik nacių vadai teturėjo būti uždaryti, o eiliniai naciai turėjo pasilikti gyventojų tarpe ir jie būtų per siauklėję ir tapę naudingais ir nepavojingais žmonėmis. O dabar po ilgų metų kalėjimo jie užsigrūdys savo pažiūrose, pasidarys aršiausiais alijantų priešais ir galų gale, kai Vokietija įgaus daugiau laisvės, tai buvusieji naciai daug greičiau links prie Rusijos, negu prie alijantų. Jie bus nepermaldaujamais alijantų priešais. O Rusija tokių sau talkininkų tik ir laukia. Jie ir šnibžda vokiečiams apie naują, sujungtą, atsteigtą, galingą Vokietiją vienybėje su Maskva.

Hitlerio Bendradarbių Likimas Prancuzijoj

Tūkstančiai Jų Randasi Kalėjimuose

Kai Prancūzija tapo išlaisvinta iš nacių okupacijos, tai ten tuoj prasidėjo gaudymas tų, kurie bendradarbiavo arba kolaboravo su svetima valdžia. Jie buvo gaudomi ir įkalinami. Tokių tarpe buvo ir maršalas Petain. Tokių į kalėjimus buvo uždaryta apie 100,000. Jų tarpe vyriausieji pirmiausia buvo teisiami. Toks Laval jau seniai sušaudytas, o maršalas Petain seniai iki gyvos galvos uždarytas į kalėjimą.

Iš likusių kitų 5,000 nuteisti mirčiai ir iš jų 3,000 jau sušaudyta. Kiti sėdi kalėjimuose ir laukia teismo. Dabar yra atsišaukta į Prancūzijos vyriausybę pagreitinti jų likimo išsprendimą. Juk jų tarpe yra ir nekaltų arba su maža kalte.

Iš kitos pusės žiūrint aišku, kad jei baustini Hitlerio kolaboratoriai, tai dar labiau baustini Stalino kolaboratoriai, komunistai. Hitleriui žuvus, jo kolaboratoriai nepavojingi. Jie be to veikė iš prievartos. O stalininiai kolaboratoriai veikia iš savo valios. O kadangi Stalinas tebėra galioje, tai jo kolaboratoriai daug pavojingesni.

Vienok, tie Stalino kolaboratoriai tebėlaikomi pilnateisiais piliečiais ir veikia prieš valdžią tarnaudami svetimai valstybei. Taigi, po teisybei, Prancūzijos ir komunistai turi atsidurti ten, kur atsidūrė Hitlerio kolaboratoriai. Kad taip nėra, tai matosi kokia Prancūzijoj teisybė ir kodėl ji negali atsistoti ant kojų.

LIUDĖSIO VALANDOJ
Šaukite
MAŽEIKA & EVANS
LAIDOTUVIŲ DIREKTORIAI
6845 So. Western Ave. PROspect 0099
3319 Lituanica Ave. YARds 1138-1139
Tiems kurie gyvena kitose miesto dalyse gausime koplyčią arčiau jūsų namų

John F. Eudeikis
LAIDOTUVIŲ DIREKTORIUS
SENIAUSIA IR DIDŽIAUSIA LAIDOJIMO ĮSTAIGA
AMBULANCE DIENĄ IR NAKTĮ
4605-07 So. Hermitage Ave.
Visi Tel. YARds 1741-1742
4330-34 So. California Ave.
Telefonas LAFayette 0727
DYKAI KOPLYČIOS VISOSE CHICAGOS DALYSE
Mūsų radio programai šeštadieniais 9:15 ryto. WGES. 1390 k.

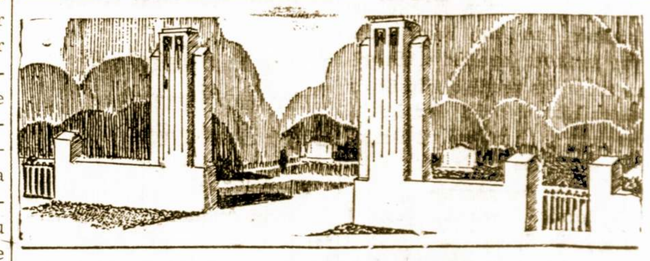

LAIDOTUVIU DIREKTORIAI
— NARIAI —
CHICAGOS IR CICEROS LIETUVIŲ LAIDOTUVIŲ DIREKTORIŲ ASSOCIACIJOS
Ambulancų Patarnavimas Dieną ir Naktį
Turime Koplyčias Visose Miesto Dalyse

LACHAWICZ IR SUNUS
Phones: Virginia 6672 Comm. 5765 Pullman 1270
2314 West 23dr Place 10756 So. Michigan Ave.

A. M. PHILLIPS
3307 So. Lituanica Ave. Phone Yards 4908

J. J. ZOLP
1646 West 46th Street Phone Yards 0781-0782

P. J. RIDIKAS
3354 So. Halsted Street SKYRIUS 710 W. 18th St.
VISI TELEFONAI: YARds 1419

J. LULEVIČIUS
4348 So. California Ave. Phone Lafayette 8571

LEONARD F. BUKAUSKAS
10821 S. Michigan Ave. Phone Pullman 9465

PETRAS P. GURSKIS
659 West 18th Street Tel. Seeley 5711

PASKOLOS ANT MORGIČIŲ —
UŽ ŽEMIAUSĮ NUOŠIMTĮ

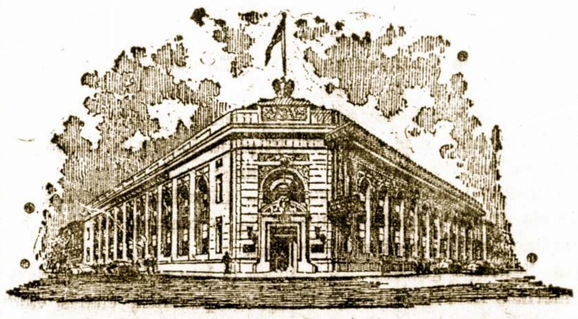

STANDARD FEDERAL SAVINGS
and Loan Association of Chicago
JUSTIN MACKIEWICH, Pres. and Mgr.
TURTAS $19,000,000,00—ATSARGOS FONDAS $1,500,000.00
4192 ARCHER AVE. - Tel. VIRginia 1141

Chicagoje

Vagis Buvo Įsilaužęs į Don Varnas Post Namą

Prieš keletą dienų vagis įlindo per užpakalines duris į Don Varnas Posto namus, 6816 So. Western Ave. ir apvaikščiojęs aplinkui prisirankiojo mažmožių ir surado $45 pinigais. Iš visko matyti, jog tai buvo amatoriaus darbas. Posto valdyba dabar bando atstatyti viską į tvarką.

Kokios Dovanos Kam Teko

Neseniai įvykusiam vakarėly, kurį surengė Don Varnas Auxiliary unit, pirmą dovaną, puikų Majestic Console Radio, išlaimėjo Louis Kareiva, 3237 S. Lithuanica.

Antrą dovaną, porą stalo lempų išlaimėjo Ed. Baumgarden; o trečią dovaną, kavos virimo puodą, išlaimėjo Wm. Ruzgis.

Atsirado Geri Žmonės, Kurie Pasiulė Butą

Iš užjurio atvyko tremtinių šeima ir apsigyveno laikinai pas savo giminaičius. Bet ten neužteko vietos ir naujai atvykusiems reikėjo žvalgytis buto. Bet jis greitai atsirado. Geras tautietis, laikrodžių taisytojas P. Vaitekaitis, 945 W. 59th St. pasiūlė tremtiniams 5 kambarių butą ir už pirmą mėnesį neima rendos.

Adv. A. Lapinskas Išrinktas Mutual Federal B-vės Direktoriu

Mutual Federal Savings and Loan Ass'n, 2202 W. Cermak Road, nauju direktoriu išrinko adv. A. Lapinską, kuris iki šiam laikui buvo tos bendrovės legaliu patarėju.

J. A. Beržinskis Grįžo Namo Po Operacijos

Mūsų veteranas veikėjas ir biznierius p. J. A. Beržinskis laimingai paspruko iš Billings ligoninės, kur jam buvo padaryta sunkoka operacija. Sugrįžęs namo jis pradėjo stiprėti ir jau vaikšto. Bet del visa ko jis nuvyksta į ligoninę patikrinti savo sveikatos progresą.

P-lė Bernice Bergman Stoja į Moterystės Stona

Lietuvaitė Bernice Bergman, 3738 S. Emerald Ave. šį šeštadienį ištekės už J. D. Paterson, iš Harrison, Missouri. Bernice iki šiam laikui dirbo atominėse įstaigose, New Maxico valstijoj.

"Chicago Sun' Palaidota Su 35 Mil. Nuostolių

"Chicago Sun" pirmu kartu pasirodė gruodžio 4 dieną, 1941 metais. Ji pasisakė būsianti liberališkas laikraštis ir teiks bešališkas žinias. Bet ilgai netrukus ji pradėjo šlovinti Kremliaus viešpačius ir jų politiką.

Pasekoje to, laikraščio prestižas ėmė smukti. Po šešių metų jo deficitas pasiekė, kaip spėjama, 35 milionų dolerių ir turėjo susilieti su kitu vakariniu laikraščiu. "Chicago Sun" leido multi-milionierius Marshall Field.

Neapleisk kelio del takelio.

Jiems Pasisekė Pagauti Jei Ne Šilumos, Tai Bent Geros Žuvies

Al. Šideikis, 6432 S. Maplewood Ave. su šeima buvo išvykęs į Floridą ir išbuvo ten visą mėnesį. Sugrįžęs, p. Šideikis papasakojo apie savo nepaprastus nuotikius žuvavime. Nusisamdęs laivuką jis su Bill Dalinsku, taipgi chicagiečiu, išplaukė į vandenyną ir pagavo keletą didelių žuvų. Viena jų "Sailfish" svėrė 63 svarus ir buvo 7 pėdų ir pusės ilgio.

Šiaip, Floridos oras buvęs šaltokas, ne toks kokio daugelis tikėjosi.

"Sandaros" Red. M. Vaidyla Aplankys Rockford, Ill.

Šį sekmadienį, vasario 8 dieną "Sandaros" red. M. Vaidyla išvyksta į Rockford, Ill. dalyvauti pagerbime žinomų vietinių patriotų p-nų Domeikų. Jis sugrįš į Chicagą tą patį vakarą.

Iš Sandaros 25 Kuopos Susirinkimo

Pereitą sekmadienį įvyko Sandaros 25 kuopos susirinkimas. Dalyvavo gražus būrys narių, kurie aptarė visą eilę klausimų ir paskiau išrinko komisiją kad nubrėžtų planus tolesniam veikimui. Komisijon įėjo: F. Platkauskas, p-nia J. Gulbinienė, A. Vaičaitis ir Dr. J. Gudauskas.

Ši kuopa žada įsikinkyti šiais metais į platų tautinį ir kultūrinį darbą.

Sekantis susirinkimas įvyks kitą šeštadienio vakarą, vasario 14 dieną. Po susirinkimo, žadama turėti ir vaišių.

Bridgeporto Liet. Demokratų Pobuvis Šį Šeštadienį

Šį šeštadienį, Sandaros svetainėje įvyksta 11 Wardo Lietuvių Demokratų organizacijos smagus bobuvis, kuriem žada dalyvauti skaitlingai svečių.

Antano ir Antoinette Daraškų Šaunios Buvo Vestuvės

Pereitą šeštadienį, sausio 31, Lietuvių Auditorijoj įvyko Antano Daraškos su Antoinette Lingis šaunios vestuvės. Vedybines ceremonijas atliko lietuvis teisėjas John T. T. Zuris. Po ceremonijų, muzikantams grojant maršą, jaunieji, palydovai ir svečiai nuėjo į kitą salę vakarienei, kur stalai buvo apkrauti skaniais valgiais ir įvairiais prieskoniais, kuriuos paruošė specialiai importuota iš Bridegeporto šefas — p-nia Julia Verbickienė. Prie stalų patarnavo jos dukrelė Laura ir jos draugės.

Pasisotinus, visų dalyvių vardu jaunavedžiams geriausius linkėjimus perdavė M. Beiksha, ir buvo sušukta tris kartus valio! Po to, po žodį kitą tarė ir jaunieji.

Paskiau grįžome atgal į šokių salę ir linksminomės iki anksyvo ryto. Žodžiu, vestuvės buvo šaunios visais atžvilgiais.

Ilgiausių ir laimingiausių metų jaunavedžias. — **Draugas.**

Ginarchija vadinama moterų valdžia.

Inž. P. Labanauskas Skaitė Apie Atominę Jėgą Bridgeportiečiams

Pereitą penktadienį, inž. P. Labanauskas skaitė Šv. Jurgio parapijos salėje paskaitą apie atominę energiją. Palyginimais su paprastais gyvenimo ir gamtos reiškiniais ir garsinės filmos bei šviečiamų paveikslų pagelba, kalbėtojui pasisekė per pusantros valandos nupasakoti 2000 metų mokslo eigą ir išradėjų svajones suskaldyti atomą.

Kad ir jokių mokslų neėjusiam buvo gana aišku kaip prie to prieita ir kas pasaulį laukia ateityje. Būtų gerai, kad paskaita būtų pakartota ir platesnei visuomenei.

Inž. P. Labanauskas yra atvykęs iš Lietuvos, kur buvo kapitonu kariško laivo. Dabar jis profesoriauja Milwaukee, Wis. universitete, kur dėsto elektros inžineriją. — R.

Paješkojimai

Ješko Savo Dėdės Jono Grigaro

Vienas tremtinys, esantis Vokietijoje, amerikiečių zonoj, Antanas Grigaras norėtų surasti savo dėdę Joną Grigarą, atvykusį į Ameriką prieš 35 metus. Jis yra kilęs iš Josvainių vals., Krakių apskr.

Taip pat ješkomos, kilusios iš Šmotiškių kaimo, Kulikauskaitė ir Ivanauskaitė. Kas žinote apie juos praneškite Sandarai.

Miestas Ruošiasi Išgrįsti Gatves

Chicagos aldermanų sub-komisija nusprendė išleisti $2,025,000 gatvių išgrindimui. Pirmoj eilėj bus taisomos gatvės; 31 gatvė, 32 gatvė, 47 ir Southport Ave. Tie pinigai bus paimti iš gazolino taksų.

— Pasveikink Petrą Andriušką; jis jau susižiedavo.

— Sveikinti negaliu, nes nepažįstu sužiedotinės, o sužiedotinės negaliu sveikinti del to, kad pažįstu Andriušką.

Daug Gražios Publikos Žada Buti Sandaros Bankiete

Ar Jau Rezervavot Vietą Sandaros Bankiete?

Daugelis gerų tautiečių jau užsisakė vietas metiniam Sandaros bankiete, kuris įvyksta sekmadienį, vasario 29 dieną. Jeigu jūs to dar nesate atlikę, tai nelaukdami paskutinės dienos įsigykite tikietus jau dabar. Šis bankietas bus smagus ir įspudingas. Jo įspudžiai pasiliks ilgam laikui, kaipo malonus atsiminimas.

Bankietui ruošiama graži muzikalė programa, dalyvaujant pirmaeiliams menininkams. Valgiai taipgi bus tinkamai pagaminti ir jų bus tiek, kiek tik kas norės. Paskiau galėsime pasišokti ir pasišnekučiuoti. Bilieto kaina $2.50. Norintieji užsisakyti vietas, paašaukite Sandarą, Yards 4789. — **Kvieslys.**

Dėkoja Už Prisiųstą Iš Amerikos knygą

Šiomis dienomis p-nia J. Gulbinienė gavo iš vieno tremtinio tokį laišką:

Gerbiamoji Ponia!

Tamstai nuostabu, kad ir vėl dar vienas nepažįstamas prisistato su laišku! Atleiskite man, aš čia tuojau viską pasisakau.

Šioms Kalėdoms, per Balf'o įgaliotinio įstaigą, Munchene, gavau Albert Stocklio "Filosofijos istorijos bruožai" knygą, verstą prof. dr. Prano Kuraičio. Šios knygos pirmame puslapyje radau įrašytą Tamstos adresą ir šiandien išdrįsau Jums parašyti ir širdingai padėkoti už Tamstos paaukotą knygą, kuri pasiekė mane.

Tai nepaprasta tremtiniams dovana, o ypač man, kai jau bent du kartu mano rinktas ir mylimas knygas praradau. O šio turto mums niekas daugiau nepasiūlo, kaip tik mūsų tautiečiai lietuviai iš Amerikos. Aš esu sujaudintas ir nepaprastai laimingas, kad Gerbiamoji Ponia suprantate jog benamiams tremtiniams ne vien materialinių gerybių trūksta, bet lygiai yra badas ir priemonių pasisemti dvasinėms gėrybėms.

Gal žymiai mažiau pasaulyje būtų skriaudų ir vargo, jei ir visi žmonės suprastų, kad ne tik valgiu sotus ir laimingas žmogus, bet pirmoje eilėje reikalinga ir šviesos ir tiesos. O kada bus tiesa pasaulyje, savaime išnyks visi vergai ir visi benamiai vėl susiras savo namus.

Juk visi tremtiniai pirmoje eilėje prašė pasaulį tik tiesos ir teisingumo, ir tik šio nesulaukiant reikia prašyti jau ir duonos; nesant teisingumo, per keliauja vargas, skurdas, ir minios žmonių neturi savo namų o tik sugriautą gyvenimą sugriautose svetimose pastogėse.

Baigdamas dar kartą širdingai dėkoju už brangią knygą ir siunčiu Tamstai Gerbiamoji Ponia ir Tamstos artimiesiems geriausius mano linkėjimus 1948 Naujųjų Metų proga!

Reiškiu gilią pagarbą,

— **Juozas Juška.**

Egiptas turėjo 350 faraonų.

CHICAGOS LIETUVIAI ŠAUNIAI PAMINĖS VASARIO 16 ŠVENTĘ

Lietuvos Nepriklausomybės Minėjimas

Šio mėnesio 16 dieną sukanka 30 metų nuo Lietuvos paskelbimo laisva ir nepriklausoma valstybe.

Ilga ir sunki buvo kova už Lietuvos atsteigimą. Ryžtyngos ir skubios buvo pastangos Lietuvos gyventojų padaryti savo kraštą gražiausiu visoj Europoj.

Per 20 metų su viršum Lietuva stebino pasaulį savo pažanga.

Tą ramų, tą gražų, tą išteklingą ir kulturingą kraštą užpuolė meškiškoji Rusija. Ji pavergė gyventojus, išplėšė jų turtą. Kalėjimais, tremimais ir žudimais ji naikina lietuvių tautą.

Tylėti negalima. Reikia kovoti, reikia dirbti, reikia į pasaulio sąžinę šauktis, riekia teriojamus lietuvius gelbėti.

Amerikos lietuviai tai daro ir daro plačiu mastu susispietę į Amerikos Lietuvių Tarybą ir kitas organizacijas.

Chicagos lietuviai Lietuvos nepriklausomybės sukaktį minės šio mėnesio 15 d., Amalgamated Center svetainėj, 333 So. Ashland Ave.

Iškilmės prasidės 2-rą val. po pietų. Tarybos ekzekutyvio Komiteto nadiai — M. Vaidyla, P. Grigaitis ir L. Šimutis padarys įdomius pranešimus.

Kalbės Chicagos Universiteto profesorius Paul Douglas ir kongresmanai Fred Busbey ir Martin Gorski, taipgi Lietuvos konsulas P. Daužvardis.

Dainuos Alice Stephens, Birutės ir Vyrų Chorai; solistai: A. Brazis, Kaminskas ir Augustinavičienė.

Visi Chicagos lietuviai kviečiami yra dalyvauti. — **Ant.**

Tarybinėje Dramoje

Liaudies teatro direktorius Vilniuje Dušegub pasakoja artistams:

— Užbaikime greičiau repeticiją, o paskiau eisime į arbatinę.

— O kur gi rasime tokią vietą? — paklausė vienas vaidintojų.

— Ten, paėjus žemiau Didžiaja gatve...

— Nežinojau, kad dar yra kas nors žemesnio už dabartinį liaudies teatrą — atsiliepė trečias.

Du necionaliai Alaskos parkai užima 20 mil. akerių plotą.

Moderniškas sąžiningumo atpasakojimas: baimė kad nepagautų.

Tel. VIRginia 6583
DR. S. BIEŽIS
GYDYTOJAS ir CHIRURGAS
2201 W. Cermak Rd.
Valandos: 1-3 p.p. ir 7-8 v. vak.
Šeštadieniais nuo 1 iki 3 popiet
Trečiad. ir Sekmad. ofisas yra uždarytas.
REZIDENCIJA:
3241 West 66th Place
Tel. REPublic 7868

DR. S. NAIKELIS
Tel. LAFayette 7020
GYDYTOJAS ir CHIRURGAS
Rezidencija ir Ofisas
3417 S. Halsted Street
VALANDOS:
Nuo 2 iki 4 ir 7 iki 9 vak.
Nedėliomis pagal Sutartį

Phone Calumet 7858
DR. M. ŽILVITIS
DENTISTAS
3246 S. Halsted Street

Dr. EMILY V. KRUKAS
GYDYTOJA IR CHIRURGAS
4146 Archer Avenue
Ofiso Tel. LAFayette 3210
Res. Tel. REPublic 0054
Jeigu Neatsiliepia — Šauk KEDzie 2868
VALANDOS:
Kas diena nuo 1 iki 3 val. po pietų ir nuo 6 iki 9 val. vakarais
Trečiadienio vakarais ir Sekmadieniais pagal Susitarimą

Dr. Margeris
3325 S. Halsted St.
Valandos: nuo 10 r. iki 2 po pietų ir nuo 6 iki 8 vakaro.
Šventadieniais tik susitarus
Phone YARds 7299

Apdrauda–Paskolos
REAL ESTATE
Norėdami apdrausti savo nuosavybes, ar gauti paskolos, ar pataisyme savo namo kreipkitės į mano ofisą.
Esu pasirengęs visiems tinkamai patarnauti
August Saldukas
4038 Archer Ave.
Prone LAFayette 6719

Tel Pullman 8277
I. E. MAKARAS, M. D.
GYDYTOJAS ir CHIRURGAS
11750 PARNELL AVE.
Chicago 28, Ill.

YARds 2246
DR. C. Z. VEZEL'IS
DENTISTAS
4645 So. Ashland Ave.
arti 47th Street
Valandos nuo 9 iki 8 vakare
Seredoj pagal sutartį.

ADVOKATAI

JOHN B. BORDEN
Lietuvis Advokatas
2201 West Cermak Road
Ofiso valandos: Kasdien nuo 1—5 išskyrus trečiadienius
Tel. VIRginia 6776
Vakarais Pagal Sutarties
Rezidencija: Matteson, Ill.
Tel. Chicago Heights 995-Y 1

MARGUTIS
"DIENŽODIS" LEIDŽIAMAS NUO 11 BALADŽIO, 1932
1450 Kil. — 12 METAI
WHFC
(1450 Kil.)
Sekmadieniais — 1 val. popiet.
Darbo Dienomis — 9:30 v. v.
KETVIRTADIENIAIS NUO
7 iki 8 val. vakare

Dr. G. SERNER
LIETUVIS AKIŲ GYDYTOJAS
25 metų patyrimas

Tel. Yards 1829
Pritaiko Akinius
Kreivas Akis Ištaiso
Ofisas ir Akinių Dirbtuvė
3401 SO. HALSTED ST.
kampas 34th St.
Valandos nuo 10 iki 4, nuo 6 iki 8
Nedėlioj pagal sutartį.

YARds 4787
DR. STRIKOL'IS
GYDYTOJAS ir CHIRURGAS
Ofisas: 4645 So. Ashland Ave.
Ofiso valandos:
Nuo 2 iki 4 ir nuo 6 iki 8 val.
Ned., Serd. ir Subatos vakarais
Tik pagal sutartį
Namų Tel. Prospect 1930

Monarch Liquor Co.

N. KANTER, Sav.
Specialėmis Kainomis
Čia Galite Gauti Degtinės, Brundės, Rum, Gin, Vyno Kordialų Įvairiausių Rūšių.
3529 So. Halsted St.
Phone YARds 6054

Phone YARds 5921
Res. Tel. KENwood 5107
DR. BERTASH
756 W. 35th Street
Cor. of 35th and Halsted Sts.
Ofiso valandos nuo 1-3; 6:30-8 v.v.
20 Metų Patyrimo
VALANDOS: 6—8 val. vakare
Šeštadieniais visą dieną. Kitomis valandomis—pagal susitarimą

Namų Taisytojas Kontraktorius
GEO. BORCHERTAS
Pertaiso Senus ir Stato Naujus Namus. Turi Pilną Apdraudą Savininkams ir Darbininkams.
10546 S. Artesian Av.
Tel. Cedarcrest 1739

Victory 1522
DR. J. KULIS
Valandos:
9 iki 12 a.m.—6 iki 8 p.m.
LIETUVIS GYDYTOJAS IR CHIRURGAS
3259 So. Halsted St. Chicago

3%
MOKAME 3% DIVIDENDŲ
Už Paid Up Taupimus
(current rate)
Pasidėję pinigus šioj tvirtoj įstaigoj visada gausite geresnį atlyginimą. Visų indėliai apdrausti iki $5,000.00
Mes perkelsime jūsų pinigus iš kitų įstaigų į CHICAGO SAVINGS and LOAN ASSOCIATION, jeigu itsinešite į mūsų raštinę taupymo knygutę.
Musų Turtas Siekia Virš $2,250,000.00
CHICAGO SAVINGS and LOAN ASSOCIATION
JOHN PAKEL, President
6234 S. Western Avenue Phone GROvehill 7575 Chicago 36, Illinois