SANDARA

THE LEAGUE

LITHUANIAN NEWSPAPER

SANDARA
Published by the Lithuanian National League of America
Consisting of 100 Branches Located in all Principal Cities of the United States
Adv. Agency — Whitehall
840 W. 33rd St., Chicago, Ill.
Yards 4789

METAI XXXIV — PENKTADIENIS, BALAND.- APRIL 23 D., 1948 M. — No. 16

BRUOŽAI

Rašo V. G.

KODĖL JIE TO NEPADARO?

PIKTUMAS KENKIA ŠIRDŽIAI.

TULŲ KORESPONDENTŲ PLEPALAI.

Milwaukee, Wis., laikraštis "Journal" prieš keletą dienų priminė, jog bereikalo komunistų spauda gvoltu šaukia, jog Amerika, Anglija ir Prancūzija pasiūlė grąžinti Triestą Italijai už Sovietų Sąjungos nugaros, kad paveikti į italų rinkimus.

Pasak to laikraščio, Sovietai labai lengvai galėtų padaryti ir savų siurprizų, grąžindami Lietuvą lietuviams, Latviją latviams, Estiją estams, Lenkiją lenkams, Vengriją vengrams ir pan. Tol kol Maskva to nepadaro, ji neturi teisės prikaišiti kitiems del Triesto.

— o —

Amerikos Lenkų Kongreso pirmininkas Ch. Rozmarek, kal bėdamas su spaudos atstovais, pareiškė štai ką:

"Mūsų gali būti ir nebūti, bet tas Kongresas privalo gyvuoti, nes jis yra neatbūtinas. Amerikos Lenkų Kongresas kovoja už prieškarines Lenkijos sienas, kovoja ne tik už Vloclavą ir Štettiną, bet taipgi už Vilnių ir Lvovą."

Tai yra netiesioginis įspėjimas lietuviams. Jeigu kiti taip drąsiai reiškia savo pritenzijas į Vilnių, tai mes irgi turime šį tą pasakyti tuo reikalu.

— o —

Piktumas, nervingumas, susijaudinimas kenkia žmogaus sveikatai, ypatingai širdžiai. Tokią nuomonę išreiškė Dr. N. C. Gilbert, profesorius Northwestern univ., Chicagoje. Pyktis, anot jo, yra didžiausias paakstintojas širdies atakų. Tuom tarpu simpatijos jausmas, pasigailėjimas gerokai prisideda prie širdies stabilizavimo.

Taigi, kuomažiausiai pykdamiesi su namiškiais arba kaimynais jūs pagelbėsite ne tik jiems, bet ir sau — savo širdžiai, kuri būna nuolatos įtempta moderniškose gyvenimo sąlygose.

— o —

Bolševikų "Vilnis" pranešė tokį liūdną dalyką: "Kultūros ir Meno Klubo radio pusvalandis dėl nežinomų priežaščių likosi uždarytas. Vėliau pranešimo apie priežastis 'Vilnyje'."

Taigi, viename sakinyje tikrinama, jog priežastys nežinomos, o kitame žadama apie jas paaiškinti. Well, meluoti lengva ir apie tai, ko nežinai. Bolševikai juk visą laiką taip daro. Bet šiame dalyke jie priežastį aiškiausiai, žino, tik nedrįsta pasakyti, kad neįvarius kinkų drebėjimo savo davatkoms.

— o —

Chicagos "Sun-Times" korespondentas George Slocombe praneša iš Paryžiaus, jog vakarų Europos atsakomingi politikai stebisi amerikiečių karo histerija. Girdi Stalinas nemano šiuo metu kariauti; jis šaltai galvoja ir neišdrįs rizikuoti, taip kaip Hitleris darė. Rusija užėmusi įvairias šalis rytų ir centro Europoje nori tik apsisaugoti nuo išorinio užpuolimo.

Žinoma, tokie išvadžiojimai nėra išlaužti iš piršto; jie greičiausiai yra inspiruoti iš Kremliaus, kad užmigdžius vakarų demokratijas. Hitleris ir jo agentai irgi "bažijosi", jog jie esą didžiausi taikos šalininkai ir nekalti avinėliai.

Kariniai Pasitarimai Londone Del Komplikaciju Berlyne

Kongresas Irgi Pradės Svarstyti

Atstovų Buto Bilius Tremtinių Įsileidimui

Jau esame rašę apie tremtinių įsileidimo bilių, kuris yra patiektas Senatui. Dabar tuo klausimu pradėjo rūpintis ir Atstovų Butas. Jo subkomisijos suredaguotam projekte, kurį patiekė kongresmanas iš Main Fellows numato įsileisti du syk daugiau, negu Senato bilius, tai yra 200,000 bėgyje poros metų. Pirminybė bus suteikta žemdirbiam, namų ruošos darbininkams ir tam tikriems amatninkams. Gydytojai, salugės ir dentistai taipgi gauna pirmenybę.

Amerika Importuoja Iš Europos 290 Piemenų

Nepaprastu greitumu, panaudojant orlaivius, iš Ispanijos ir Prancūzijos atvežama į Jungtines Valstijas 290 piemenų, kurie ganys avis Utah valstijoje. Jiems bus mokama 250 dolerių į mėnesį. Kiekvienas turės savo globoje 3,000—4,000 avių, porą šunų ir ginklą.

Tie piemenys yra jauni vyrai, nuo 22 metų iki 26. Jie visi yra baskų tautybės, gyvenančios Pirinėjų kalnuose. Kai pirmutinė partija iš keliolikos asmenų buvo atvežti orlaiviu į New Yorką, tai jie paklydo tame mieste ir ėmė dvi dienas juos suješkoti.

Varšuvoje Panaikinta "Lietuviška" Gatvė

Per trejetą šimtmečių buvusi Varšuvoje Lietuvių gatvė, senojo miesto dalyje, tapo pakeista į Romualdo Milerio gatvę. Tuomi esąs pagerbtas tuo vardu "kovotojas" už darbininkų reikalus. Kita gatvė, kuri vadinosi Vilniaus pakeista į pulk. Boleslovo Kovalskio, kuris narsiai kovojęs prieš vokiečius.

Pasakojimai buk Sovietai užgrobė visą eilę svetimų kraštų tik tam kad apsaugoti save yra nesąmonė ir apgavystė. Saugotis iš anksto žudant kitus yra ne vien agresija, bet žiaurus barbarizmas. Reikia stebėtis kad amerikiečių tarpe atsiranda tokių neva rašte mokintų vyrų, kurie nemato, ar nuduoda jog nemato tokių paprasčiausių teisės ir moralybės dėsnių.

— o —

Pasitraukęs iš savo šalies Rumunijos karalius Mykolas dabar gyvena puikiame hotelyje Washingtone. Jį nuolatos saugo 15 gabiausių F.B.I. agentų. Saugo nuo ko? Nuo sovietiškų agentų, kurie čia atvyko su diplomatinėmis vizomos kaipo prekybos ir kultūros misijos nariai!

TO HER MAJESTY

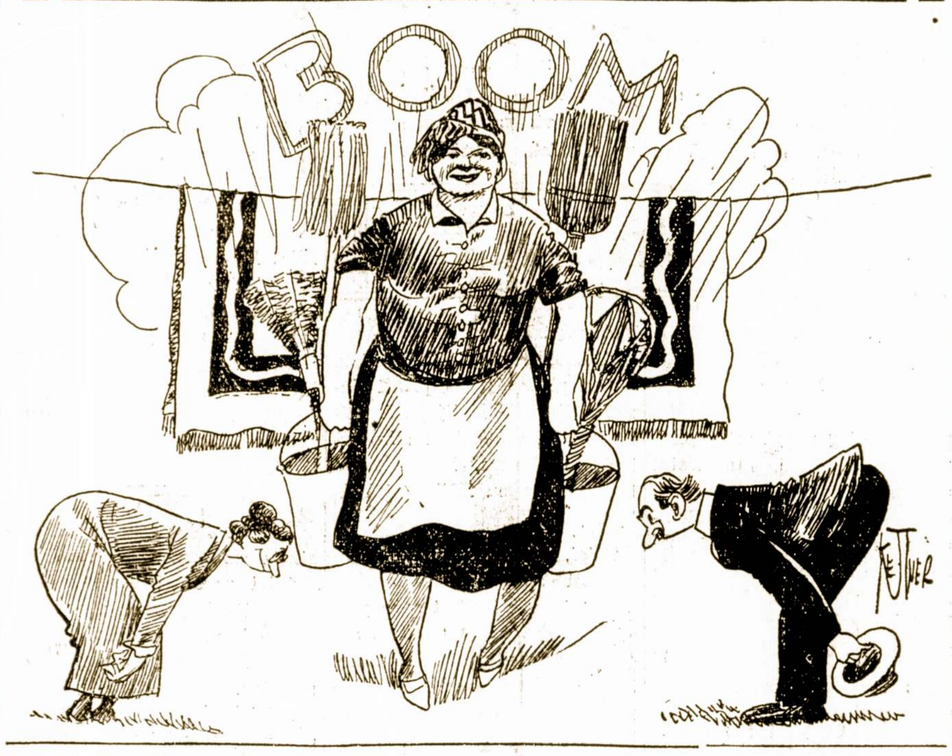

Italija Nori Prisidėti Prie Anti-Komunistų Bloko Vakarų Europoje

Demokratinių partijų laimėjimas Italijoje gerokai atitaisė nupuolusį tos šalies prestižą. Italija dabar rengiasi stoti į anti-komunistinį bloką, kurį sudaro Anglija, Prancūzija, Holandija, Belgija ir Liuksenburgas. Šio bloko tikslas yra sulaikyti komunistų maršą į Atlantiko pakrantes.

Amerikai paėmus globoti Italiją, daugelis suvažymų, kurie buvo uždėti italams taikos sutartim, bus laipsniškai panaikinti. Nėra abejonės, kad jie atgaus ir savo kolonijas, kurias dabar globoja anglai.

Anglijos Vargai Indijoj Toli Gražu Neužsibaigė

Didžiausia Indijos valstybė Hindustanas rengiasi visiškai atsipalaidoti nuo Britų imperijos. Dabar ji turi dominijos teises, taip kaip Kanada, bet karštieji indusai tuomi nėra patenkinti. Jie siekia pilnos nepriklausomybės.

Kita Indijos dalis — Pakistanas nori palaikyti ryšį su imperija. Bet jis yra šiaur-vakarinėj Indijos dalyje, prie Sovietų Rusijos ir laukinių Pathano giminių. Karui ištikus anglams būtų sunku apginti Pakistaną, jei Hindustanas su jais visai nekooperuos.

Sviestas Kanadoje — Didelė Brangenybė

Kadangi visoj Kanadoj trūksta sviesto, tai auksinių daiktų krautuvės įdėjo į laikraščius garsinimus, jog kas pirks žiedą dešimties dolerių vertės ar dau giau, tas gaus svarą sviesto už dyką.

Amerika Nenori Taip Toli Siekti

Mėnulis Tuom Tarpu Priklauso Visai Žmonijai

Iki šiam laikui mėnulis atnešdavo įkvėpimą tiktai įsimylėjusiems, bet dabar gali prasidėti varžytinės tarpe įvairių valstybių del mėnulio. Du inžinieriai iš Sewickley, Pa. — Robert D. Eaton ir Charles W. Hobold atsikreipė į vidaus reikalų sekretorių Krug reikalaudami, kad Jungtinės Valstijos paimtų savo globon mėnulį ir pasiųstų ten pirmutines rakietas.

Sekretorius Krug nepaskaitė tą už juoką ir labai rimtai atsakė, jog ši šalis nereiškia jokių pretenzijų prie tos planetos, o Kongresas dar nenutarė jo parceliuoti. Mėnulis, girdi, yra visos žmonijos nuosavybė.

Sovietiškos Vokietijos Sostinė Yra Stettin

Maskvos agentai sovietiškoj Vokietijos zonoje skubiai lipdo naują "demokratišką" valdžią, kuri bus modeliu visai Vokietijai, kuomet iš ten išsikraustys arba bus išstumti amerikiečiai ir anglai. Tas naujos vokiečių valdžios centru kol kas yra Stettinas, didokas uostas prie Baltijos jūros.

Stettine dabar yra buvęs Hitlerio maršalas von Seydlitz, kuris vadovauja naujai organizuojamai "demokratinei" vokiečių kariuomenei. Bolševikai ban do patraukti savo pusėn buvusius ir esamus nazius ir su jų pagelba siekti Vokietijos sujungimo ir atstatymo.

Kito nenorėk, savo neapleisk.

Anglų Parlamente Bus Svarstoma Ar Reikia Pasimatyt Su Stalinu

Londonas. — Grupė darbiečių partijos atstovų iškėlė parlamente reikalavimą, kad anglų vyriausybė imtusi iniciatyvos sušaukti didžiūnų konferenciją: Prez. Trumano, Stalino ir Attlee. Tokį sumanymą parėmė Pietų Afrikos premieras Smuts ir Australijos užsienio reikalų ministeris Evatt. Debatai šiuo reikalu įvyks parlamente pabaigoje šio mėnesio.

Vienok anglų valdiškose sferose abejotinai žiūrima į tą sumanymą. Naują apeliavimą į Staliną Maskva suprastų kaipo demokratijų kapituliavimą ir vietoj nuolaidų Sovietai patiektų dar didesnių reikalavimų.

Iš kitos pusės praktika parodė, jog susitarimai su bolševikais nieko nereiškia. Kas šiandie bus sutarta, rytoj sulaužyta.

Pilgrimai Keliaus į Lourdą Ješkoti Taikos

Visoje Vakarų Europoje organizuojama milžiniška pilgrimų eisena į Prancūzijos Lourdą ješkoti pastovios taikos. Manoma, jog dalyvaus apie 300,000 pilgrimų. Jų tarpe bus anglų, vokiečių, belgų, holandų, šveicarų ir kitų.

Visam šiam judėjimui vadovauja organizacija "Pax Christi", įsteigta 1945 metais. Jos tikslas yra melstis už greitą taiką pasaulyje.

Theodore Roosevelt tapo Jungtinių Valstijų prezidentu būdamas 42 metų amžiaus.

Baltijos jūra suteikia daugiausia gintaro.

Susikirtimai Berlyne Gali Sukelti Aštresnių Konfliktų

Žingsnis Po Žingsnio Sovietai Izoliuoja Amerikiečius Berlyne

Paskelbė Suvaržymus Susisiekimui Oru

Sovietų karo vadovybė Berlyne pranešė amerikiečiams, anglams ir prancūzams, jog ji yra pasiryžusi uždėti tam tikrą kontrolę orlaiviams, skrendantiems iš vakarinių zonų į Berlyną ir atgal.

Neva išvengimui nelaimių, rusai uždraudžia skristi naktimis ir apsiniaukusiose dienose. Tai, žinoma, yra tiktai pradžia. Vėliau ateis kiti suvaržymai. Keistumas dabartiniuose rusų reikalavimuose yra tame, jog debesuotų dienų gali pasitaikinti daug, todėl ir skraidymas būtų sulaikytas neaprūbežiuotai. Pagaliau, ir paprastas debesėlis duotų progos rusams uždėti savo "veto" amerikiečių ir anglų orlaiviams.

Žydai Giriasi Supliekę Arabus Palestinoje

Po kelių dienų kovos žydai atėmė iš arabų sena Haifa miestą, užmušdami 45 arabus. Žydų karinės organizacijos Hagannah būriai apsupo tą miestą ir pakartotinomis atakomis sulaužė arabų pasipriešinimą.

Anglai, pagaliau, nusprendė nesimaišyti į šias peštynes. Jie nenori nusidėti nei vieniems, nei kitiems. Toks anglų "bešališkumas" gali sukelti daug žiauresnes ir neužbaigiamas kovas Palestinoje.

Spręs Ar Verta Rizikuot Karą Del Berlyno

Iš Londono atėjo pranešimas, jog už keletos dienų ten įvyks slaptas pasitarimas amerikiečių, anglų ir prancūzų karo vadų Vokietijoje Berlyno reikalu. Konferencijoj dalyvaus gen. Lucius D. Clay, gen. Brian Robertson ir gen. Pierre Koening, karinių zonų gubernatoriai.

Svarbiausia pasikalbėjimų tema bus santykių įtempimas Berlyne. Ką turės daryti vakarinės valstybės, jei Sovietai imsis galutinų priemonių išstumti juos iš Berlyno. Pasipriešinimas reikštų karą, apleidimas reikštų dar vieną kapituliaciją ir prestižo netekimą.

Amerikiečiai ir anglai atrodo priešingi kokiai nors nuolaidai rusams. Prancūzai atrodo linkę pasitraukti iš Berlyno, jei buvimas ten pasirodytų neįmanomas. Jie norėtų laimėti laiko iki Prancūzija turės paruošusi bent trejetą milionų kariuomenės. O tas užims mažiausia porą metų.

Amerikiečių nuomonė yra ta, kad Maskva bliofuoja ir lengvu būdu siekia pagrobti į savo rankas visą Vokietiją. Demokratijoms parodžius griežtą nusistatymą, rusai aprimtų ir būtų sukalbesni.

Grąžino Laišką Su Pastaba

Vienas italas iš Utica, N. Y. siuntė savo giminei Italijoje laišką, kuriame jis ragino nebalsuoti už komunistus. Laiškas grįžo iš Italijos su pastaba: "Tu geriau dabok savo nosį!"

Vieni Pataikautojai Sovietams Jau Dingo, Bet Jų Vieton Atsirado Kiti

Washingtone Lipdoma Delegacija Pas Staliną

Kongresmano Simpsono Pasiūlymai Skamba Keistai

Iš Baltojo Namo ir valstijos departamento Washingtone dingo visa eilė didesnių pataikūnų Maskvai: Hopkins, Davis, Wallace ir kiti. Bet keistu būdu nauji "appeazeriai" pradeda atsirasti Kongreso pastogėje.

Kongresmanas iš Illinois Sid Simpson patiekė formalų pasiūlymą Atstovų Butui įgalioti savo pirmininką Martin ir mažumos lyderį Rayburn nuvykti į Maskvą ir pasikalbėti su Stalinu apie "išlyginimą" nesusipratimų tarpe Jungtinių Valstijų ir Sovietų Sąjungos.

Tą Simpsono pasiūlymą dabar svarsto Komisija. Nuo jos nuosprendžio priklausys ar toks sumanymas bus svarstomas Kongreso plenume, ar ne. Tuom tarpu Atstovų Buto "speaker'-is" Martin savo kalboje New Yorke pareiškė:

"Aš esu pasiruošęs kalbėtis su Stalinu, jeigu tokia konferencija sustabdytų beprotišką rengimąsi naujam karui. Aš viską daryčiau, kad sulaikyti naują karą."

Kaip tai nebūtų, bet siuntimas specialės Kongreso delegacijos, aplenkiant valstijos departamentą ir prez. Trumaną, būtų kvailiausias dalykas ir tuom pat sykiu pasižeminimas. Stalinas, kuris pats nepripažįsta jokių žmonių išrinktų atstovybių, tik nusišypsotų ir daugiau nieko.

SANDARA
THE LEAGUE
LITHUANIAN NEWSPAPER

LITHUANIAN WEEKLY NEWSP9PER
Published Every Friday by the
LITHUANIAN NATIONAL LEAGUE of AMERICA
General Office:
840 West 33rdrd St., Chicago Telephone YARds 4789

SUBSCRIFBTION RATES:
In The United States per year $3.00
In Canada and All Foreign Countries per year $4.00

Entered as second class metter OCTOBER 25th, 1929, at the Post Office at Chicago, Illinois, under the ACT of MARCH 3, 1879.

Sandara yra Savaitinis Laikraštis, ledžiamas kas Šeštadienis
Sandara yra Organas Amerikos Lietuvių Tautinės Sandaros.
840_ West 33rd St., Chicago, Illinois
UŽSAKYMŲ KAINA:
Suvienytose Valstijose metams $3.00
Užsienyje metams $4.00

Churchill Pasakē Teisybę Apie Taiką

Kalbėdamas savo partijos moterų susirinkime, buvęs Anglijos premieras Winston Churchill pareiškė:

"Niekad nebus pastovios taikos Europoje tol kol aziatiškas imperializmas ir komunizmas viešpatus centralinėj ir rytų Europoje. Aš girdžiu dažnai žmones kalbant apie sovietų agresiją ir intrygas: 'tik tiek ir ne daugiau'. Tokia mintis yra plačiai pasklydusi, bet ji neprivalo mus suvedžioti..."

Churchill pasakē tiesą, jog Europoje negalės būti taikos kol raudonieji diktatoriai pasiliks okupuotose šalyse. Iš to seka reikšminga išvada: kad atstatyti taiką ir užtikrinti Europai ramų gyvenimą, Sovietai privalo būti išvyti iš okupuotųjų kraštų.

Amerikiečiams Pradeda Atsiverti Akys

Pasidėkojant dabartiniam valstijos sekretoriui Marshallui, Amerikos visuomenė pradėjo blaiviau ir stipriau reaguoti į bolševikiškas šunybes. Sekretoriaus Marshallo griežtas nusistatymas Paryžiaus konferencijoje, jo pasakytos kalbos per radio, Kongrese ir šiaip viešuose susirinkimuose pažadino amerikiečius iš to apsnudimo, į kurį buvo įtraukę juos raudonieji propogandistai.

Tą pasikeitimą pusėtinai aiškiai nubrėžia tolokas nuo mūs Memphis, Tenn. dienraštis "Press-Scimidar". Savo editoriale jis neseniai pabrėžė:

"Nors Amerikos žmonės jau atbudo, tačiau dar vis pasitaiko tokių, kurie atbulai galvoja ir nemato ar nenori matyti naujo karo pavojaus. Jie taipgi negali tikėti, jog Maskva galanda peilį prieš Jungtines Valstijas.

"Kuomet Rusija praryjo Lietuvą, Latviją ir Estiją, tie žmonės tikrino jog tai bus viskas ir Stalinas nieko daugiau negriebs. Kuomet buvo užgrobtos Lenkija, Rumunija, Bulgaria, Jugoslavija, Albanija ir Vengrija, tie patys pataikūnai sakė, jog tai bus viskas. Ir kaipo parėmimą savo išvadoms, jie nurodė į Čechoslovakiją ir Suomiją, kurios buvę nepaliestos.

"Dabar dingus Čechoslovakijai ir Suomijai pakliuvus į Stalino maišą, tie patys 'appeazeriai' vėl kartoja, jog Sovietai neperžengs dabartinės linijos, jog Stalinas nenori karo, o apie užpuolimą Jungtinių Valstijų — nei sapnuot nesapnuoja.

"Vienok laimė dar kad didžiausia didžiuma amerikiečių pagaliau suprato tikrą dalykų stovį. Tie, kurie anksčiau manė į galimybę susitarti su Stalinu, dabar jau palaidojo tą viltį."

Taip rašo anas Memphis, Tenn. laikraštis. Gana švelnioj formoj čia pasakyta tikra tiesa. Milžiniška didžiuma Amerikos visuomenės jau pradeda atskirti pelus nuo grūdų.

Naujos Apystovos Ir Naujos Priemonės

Mūsų šalis gikluojasi, aiškiai matydama jog pavojus iš bolševikų pusės vis artėja. Jei konfliktas iškiltų, tai kova prasidėtų už išlaisvinimą pavergtos Europos ir užtikrinimą taikos žmonijai. Jei ginkluoto susirėmimo ir neįvyks, tai "šaltasai" karas gali užsitęsti desėtkus metų.

Vienu ar kitu atžvilgiu, Amerikos lietuviai, gal būt daugiau už kitus, privalo atydžiai sekti įvykių eigą, ruoštis prie jų ir aiškiai suprasti savo pareigas. Dabartiniame ir būsimame susirėmime tarpe demokratijos ir komunizmo būkime ne onoje pusėje miško, bet atviram lauke, viskam pasiruošę.

Bereikalo Lieja Krokodilo Ašaras

Šiais laikais tenka susidūrti su daugeliu keistų dalykų ir į juos kaip ir atpratom reaguoti. Vienok tas, ką esame pastebėję Clevelando "vaduotojų" tarpe, savo originalumu pralenkia daug kitų. O tai yra vienos Amerikos lietuvių veikėjos nuolatinis kritikavimas ir šmeižimas už jos kelionę į tremtinių stovyklas pereitą vasarą. Čia turime omenyje p-nią A. Devenienę.

Clevelando "vaduotojų" organas tęsia tą kritiką per pusę metų, talpindamas Clevelande sufabrikuotus laiškus, iškraipydamas faktus ir paskiau apgailėstaudamas, kad amerikiečių sudėti pinigai buvo veltui išeikvoti.

Pavyzdžiui, viename tokių neva atėjusių iš užjūrio laiškų, bet tikrenybėje parašytų Clevelande, sakoma:

"Man atrodo, jei Lietuvių ir Lietuvos reikalų gynime Amerikoje dirba daugiau tokių žmonių kaip Devenienė, žmonių be sąžinės, pasiutusiai trokštančių valdžios ir turto, mūsų DP. reikalai būtų blogose rankose".

Aišku, tokį gramėzdišką ir netikslų lietuvių kalbos atžvilgiu laišką parašė patys "vaduotojai" ir paskelbė tremtinių vardu. Ir tai ne pirma tokia taradaika. Ji jau tęsiasi per ilgoką laiką. Tačiau be reikalo jie karščiuojasi ir eikvoja popierį. Prie padengimo jos kelionės lėšų jie neprisidėjo nei vienu centu; tą atliko daugiausiai Amerikos Lietuvių Taryba. Nieko nereiškia ir tų "vaduotojų" kritika bei šmeižtai. Tuomi jie patys save daugiau sukritikavo, pasirodydami esą ne tik be nuovokos, bet ir be paprasčiausio mandagumo.

Mūsų spaudoje, išskyrus komunistišką, kitokių pažiurų žmonės nevadinami "pasiutusiais", nors kažin kaip su jais nesutiktumem. Clevelando "vaduotojai" nesivaržo tokiom etinėm taisyklėm. Toliau, tame pat jų rašte, pasakyta ir daugiau panašių išsireiškimų, kurių del stokos vietos negalime suminėti. Visą tai sudėjus į krūvą gaunasi keistas ir koktus vaizdas.

Apžvalga...

KOKIOS YRA PREZ. TRUMANO PROGOS LAIMĖTI RINKIMUS?

Atrodo, jog nepaisant į pasireiškusią opoziciją, demokratai turės nominuoti prez. Trumaną. Tikrenybėje stipresnio kandidato jie neturi. Tuo būdu lapkričio mėnesio balsavimuose, prezidentui Trumanui teks susidurti su savo dar nepaskirtu oponentu iš republikonų pusės.

Bet kokios yra prez. Trumano progos? Jeigu pietinės valstijos pasiliks su juom, tai Trumanas turės 13 valstijų ir 148 elektorių balsus. Republikonai turi užtikrintų 12 valstijų ir 131 balsą. Išrinkimui gi reikalinga 266 balsų.

Prez. Trumanas turi nusinešti 8 industrines valstijas, be kurių laimėjimas negalimas. Prez. Rooseveltas jas turėdavo savo maiše, bet dabar, Wallace įsimaišius, rezultatas gali būti kitokis. Šiame momente atrodo, jog prez. Trumanas turi tiek pat progų laimėti kiek ir pats stipriausias republikonų kandidatas.

KĄ AMERIKA ŽADA SUTEIKTI VOKIEČIAMS?

Pagal Marshallo planą, bėgyje 15 mėnesių amerikiečių ir anglų zonoms Vokietijoje bus suteikta sekanti pagelba: 580,000 tonų grūdų, 795,000 tonų pašaro gyvuliams, 323,000 tonų cukraus, 44,000 tonų mėsos, 56,000 tonų tabokos, 105,000 tonų medvilnės, 571,000 tonų trąšų, 8,125,000 tonų anglies, 3,863,000 tonų plieno, 11,250 trokų.

Tuo būdu, vakarinė Vokietija galės greitai atsigriebti ir grįžti į normalų gyvenimą. Gavę maisto ir drabužių, o taip pat ir žalios medžiagos, vokiečiai pradės gaminti įvairias prekes, eksportuoti jas ir ilgainiui atsimokėti už šią paramą. Žinoma, tas viskas priklausys nuo to, ką darys toliau Sovietai.

LENKAI KALBA APIE SAVO ISTORINES SIENAS

Amerikiečiai lenkai, susispietę apie savo kongresą, pradėjo stiprią akciją už panaikinimą Curzono linijos ir grąžinimą Lenkijai Vilniaus ir Lvovo. Savo argumentus jie paremia net paties Karolio Markso žodžiais, parašytais 1848 metais viename vokiečių laikraštyje. Karolis Marksas tada pasakė:

"Demokratinės Lenkijos atstatymas pagelbės sustiprinti demokratiją ir Vokietijoje. Lenkija turi būti atsteigta savo istorinėse sienose, kokios buvo 1772 metais, su išėjimu į Baltijos jūrą..."

Taigi, lenkai yra linkę pasinaudoti šiuo Karolio Markso pareiškimu ir išplėsti savo programą rytuose daug toliau, negu prieš pereitą pasaulinį karą. Sienos vakaruose, žinoma, pasiliks tokios kaip rekomendavo Molotovas.

Bet jeigu kalbėti apie istorines sienas, tai ne vien lenkai gali šį bei tą pasakyti. Lietuva irgi turėjo istorines sienas, kurios ilgiau ir tvirčiau laikėsi negu lenkiškos. Todėl ir šiuo atžvilgiu lenkai negali daug kuom pasigirti.

Kodėl Apleidai?

O kur skrendi gražus paukšteli?
Į kurią pusę, kokią šalį?
Delko tu išskietei sparnus?
Kodėl apleidai staigiai mus;
Tikies surast geresnę dalį?

Ar tau užginti kas čia gali
Giedot ir garbint Visagalį?
Gal nebemyli Lietuvos;
Miškelio — tėviškės savos?
Kam tu palieki mūsų šalį?

Gal kviečia grožis svetimos;
Žiedai šalelės šiltesnios?
Gal nebetinka mūs miškai,
Žalioji pieva ir laukai
Tėvynės Mūsų mylimos?

Paukštytė Lietuvos margoji,
Tėvynės plotus tu daboji!
Sulauksime šiltų dienų,
Skambės aidai linksmių dainų,
Mums vėl giedosi, kaip giedojai!

— M. Dagilėlis.

Neužtenka Įrodymų

Į daktaro ofisą įbėga moteriškė:

— Ponas gydytojau, mano vyras išėjo iš proto!

— O iš ko sprendžiate apie tai?

— Suvalgė bent pusę kumpio.

— O paskiau?

— Paskiau ėmė bučiuoti tarnaitę Katrę.

— Tai nėra joks įrodymas. Jeigu jis būtų bandęs kasti tarnaitę, o bučiuoti kumpį, tuomet jis ištikro būtų beprotis.

Sala Trinidad, Karabijų jūroje, priklauso Anglijai.

PER MANO KOŠTUVĄ

Seniau Amerikoje sakydavo: "Piktadarybė neapsimoka". Dabar, kai valdžia uždėjo $1,400,000 pabaudos angliakasių unijai, tai žmonės pradės sakyti, jog ir streikuoti neapsimoka.

Maskvos radio dažnai paskelbia, jog amerikiečių dviejų partijų valdymo sistema nėra demokratiška. Neatbūtinai esanti reikalinga dar trečia partija, žinoma, Wallace vadovaujama.

Bet sovietų valdomuose kraštuose nėra netik trečios, bet ir antros partijos. O to viena vienintelė partija yra taipgi valdoma vieno diktatoriaus.

Mūsiškis Worcesterio, Mass. laikraštis ne visai teisingai išvertė vieną antgalvį ir tuo būdu kriminaliai apkaltino vieną žmogų.

Dalykas štai koks. Buvęs J. V. ambasadorius Lenkijoje A. Bliss Lane parašė knygą: "I saw Poland Betrayed" arba "Aš mačiau Lenkijos Išdavimą."

Tuom tarpu Worcesterio laikraštis išvertė: "Aš išdaviau Lenkiją", tartum patsai autorius būt pardavęs Lenkiją Stalinui.

Ne visi mūsų laikų išradimai atneša smagumų žmonėms. Gydytojai neseniai išrado vaistą nuo girtuokliavimo, nuo rūkymo, o šiomis dienomis išrastas būdas išgydyti mus nuo tinginiavimo.

Tai į ką bus panašus tas mūsų gyvenimas jei "išsigydysim" nuo visų panašių smagumų?

Bolševikų spauda pranešė, jog "Lietuvos sostinės meno darbuotojai ruošiasi meniškai aptarnauti kaimus pavasario sėjos metu."

Tur būt paskui kiekvieną artoją vaikščios barabanščikas, o sėjamuose laukuose šokėjai trepsės kazoką. Tikrai nematyti, negirdėti proletariški "cūdai"!

Sovietiška spauda Vilniuje pasigyrė, jog "Lietuvos pramonė jau atstatyta 30 nuošimčių."

Taigi po visų pasigyrimų apie nepaprastą dirbtuvių augimą Lietuvoje, ten yra mažiau negu trečdalis to, kas buvo nepriklausomoje Lietuvoje.

Kitus 70 nuoš. dirbtuvių bolševikai išgabeno į savo tikrąją tėvynę.

Amžinasis Amerikos Darbo Federacijos pirmininkas Wm. Green pareikalavo, kad Rusija būtų "atbaidyta" nuo užkariavimo pasaulio.

Bet kaip gi juos atbaidysi, neturint gerų šakių?

Per keletą mėnesių plačiai buvo kalbama apie "šaltąjį karą" tarp Jungtinių Valstijų ir Rusijos.

Atrodo, jog atėjus pavasariui ir vasarai tas šaltasis karas gali įkaisti iki sprogimo laipsnio.

Motina įspėja savo sūnelį:

— Juozai, aš pasakysiu tėvui, jog šiandie nebuvai mandagus...

— Ištikro gerai tetytė sako, jog moterys negali iškentėti ko nors neišsiplepėjusios.

Išminčių knygose yra užrašyta:

"Jeigu tikrai nori sužinoti kurios nors moteries blogąsias puses, pagirk ją kitai moteriai ir kaip matai išgirsi priešingų dalykų..." — Eolas.

Pastumėti Į Aiškesnę Plotmę

Kaikurie Nenormalumai Baltijos Kraštų Aneks. Nepripažinime

Mūsų vyriausybė jau pasisakė viešai, jog ji nepripažįsta Lietuvos, Latvijos ir Estijos prijungimo prie Sovietų Sąjungos. Tai savaime yra didelės svarbos dalykas. Už tą mes kovojom nuo 1940 metų, keldami aikštėn bolševikų šunybes ir visokių "rinkimų" falsifikavimus. Nemažai buvo padaryta žygių Washingtone įtikinėjant ir maldaujant mūsų vyriausybę nepaliktų tų tautų raudonoj vergijoj, kur joms gręsia sunaikinimas.

Išgirdus atviresnį ir labiau prielankų valdžios nusistatymą mūsų reikalu, dabar iškyla klausimas: Kokių žygių turime imtis ateityje Lietuvos gelbėjimui? Tų žygių yra daug ir kiekvienas būtų svarbus ir reikalingas. Būtų labai svarbu, kad vyriausybė griežtai ir atvirai pasmerktų raudonųjų terorą Baltijos šalyse ir kitur. Tas įspėjimas gal priverstų Kremliaus viešpačius šiek tiek apsigalvoti.

Bet šį kartą tenka pakalbėti politiniais klausimais. Jeigu Lietuva, Latvija ir Estija yra nepriklausomos valstybės ir Washingtone turi pilnateises atstovybes, tai iš šio fakto galima padaryti daug reikšmingų išvadų.

Pirmiausiai turėtumem viešai iškelti mintį, kad Lietuva turi būti priimta į Jungtines Tautas. Toji organizacija negali atsisakyti svarstyti aplikacijos, kuri bus paremta kelių jos narių. Čia, žinoma, Sovietai pavartotų savo "veto" ir užkirstų kelią Lietuvos priėmimui, vienok viso dalyko iškėlimas Jungtinių Tautų forume būtų didelė morališka parama Lietuvai.

Sekanti mūsų žingsniai privalo būti nukreipti įsteigimui Lietuvos vyriausybės tremtyje. Šiuo momentu tas neįmanoma įvykinti, bet jeigu konfliktas tarpe demokratijų ir Kremliaus nesušvelnės, tai Amerikai ir Anglijai teks atšaukti suteiktus pripažinimus Maskvos satelitų valdžioms ir organizuoti naujas. Sykiu galėtų susikūrti ir Baltijos kraštų vyriausybės tremtyje.

Taigi, Amerikos Lietuvių Taryba privalo žingsnis po žingsnio dėti realesnius pamatus nepriklausomai Lietuvai. Tuom pat sykiu Lietuvos reikalai stovės nuolatos prieš akis ir Baltijos valstybių atstatymas bus įjungtas į bendrą Europos atstatymą. Ištikro, be laisvų Baltijos šalių negali būti ir laisvos Europos.

Šį Kartą Nenusisekē

"Bosas" pašaukia jauną vyruką ir sako:

— Vakar vėlokai mačiau jus su mergina parke. Nepatarčiau tą dažnai daryti.

— Bet tai buvo mano sesuo...

— Ištikrųjų? Tokiam atvėjuje tamsta esi mano sūnus.

— Kaip tai?

— Nes toji tamstos sesuo yra mano [illegible]

Estijos sostinė yra Talin.

GERA VIETA PELNINGAM TAUPYMUI

Pradėk taupyti šiandien ... nusipirkti naują namą ... Nuosavą biznį, automobilių ... Įsigyti finansinę atsargą ... Kiekvieno taupytojo taupiniai apdrausti iki $5,000 per Federal Savings and Loan Insurance Corp. Taupyk po truputį kas savaitę.

MUTUAL FEDERAL SAVINGS AND LOAN ASSOCIATION OF CHICAGO
2202 WEST CERMAK RD. CHICAGO 8, ILL.
JOHN J. KAZANAUSKAS, Pres. and Mgr.

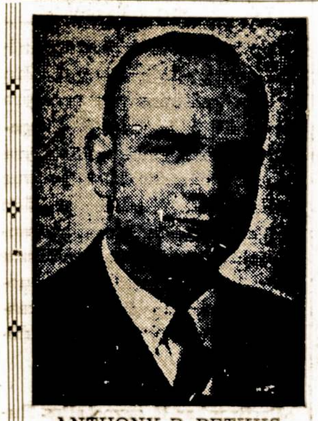

ANTHONY B. PETKUS

Nuliudimo Valandoj
Kreipkitės į
ANTHONY B. PETKUS
Laidotuvių Direktorius
DVI MODERNIŠKOS KOPLYČIOS JŪSŲ PATOGUMUI:

6812 So. Western Avenue, Chicago
Telefonas GROvehill 0142

1410 So. 50th Avenue, Cicero
Telefonas TOWn Hall 2109

Mūsų patarnavimas yra greitas, mandagus ir Jūsų finansiniam stoviui prieinamas

Apie Ivairius Dalykus

Dar Viena Moteriškė Stebuklingai Išgyjusi Lourde

Lourde pasitaikęs dar vienas išgyjimas, kurį šiaurinės Afrikos vyskupas Bertrand Lacaste, gyvenantis Orane, pripažino už stebuklingą. Jauna moteriškė iš to pat miesto, Gabrielle Clauzel ilgą laiką sirgo reumatizmu. Pagaliau ji nusprendė vykti į Lourdą, kur išsykio pasvei- Gydytojai tuom tarpu savo nuomonės nepareiškė.

Kai Kas Negali Rasti Namo, O Čia Nupirko Visą Miestelį

Gus Barbush, patsai ateivis iš Vengrijos, nupirko visą Langeloth, Pa. miestuką už pusę miliono dolerių. Jame yra cheminė dirbtuvė, bažnyčia, mokykla, salė ir 261 gyvenamas namas. Toji nuosavybė priklausė vienai chemijos kompanijai, kuri likvidavo biznį ir paliko 800 žmonių be darbo.

Gus pasigailėjo tų žmonių ir dabar galvoja įsteigti čia kokią nors pramonės šaką, kad žmonės turėtų darbo.

Nepataikė Atspėti

Viena anglikė mėgo linksmai gyventi, bet ji labai bijojo apopleksijos. Sykį ji buvo pakviesta į svečius ir laike vakarienės kiti pastebėjo, jog toji moteriškė paliovė valgiusi ir iš sykio pabalo. Staiga pasigirdo balsas:

"Viešpatie! Nebegaliu valdyti kojos! Per penkias minutes bandau čiupinėti koją ir nieko nejuntu.

"Nieko nuostabaus, ponia" atsakė jai kaimynas vyriškis, "tai buvo mano koja."

Pasikalbėjimai Amerikonkos Su Vokiete Berlyne

Rusams suvaržius susisiekimą su Berlynu, vieno amerikiečių kapitono žmona įspėjo vokietę tarnaitę:

"Dabar turi taupinti kiekvieną kąsnelį maisto, nes jį reikės atgabenti orlaiviais..." Vokietė pakraipė pečiais ir atsakė:

"Jūsų orlaiviai karo metu neturėjo jokio vargo gabenti bom bas miestų naikinimui, tai dabar galės lengvai atvežti bent maisto."

Žmona Pasielgė Kitaip Negu Buvo Prašyta

Berkeley, Cal. tulas James D. Morton aiškinos teisme del ko jis neužmokėjo aštuonių dolerių pabaudos už sulaužymą trafiko taisyklių. Jis pasakė, jog pinigus įteikė žmonai, kad ji sumokėtų, bet žmona vietoj to nuėjo pas advokatą ir paliko tuos pinigus užvesti divorsą.

Kai Susipyksti Su Žmona, Tai Pamiršk Automobilių

Prof. Amos E. Neyhart, kuris dėsto psichologiją Pennsylvanijos valstijos kolegijoj davė tokį patarimą vyrams automobilistams: "Jeigu susipykai su savo žmona ir jautiesi pralaimėjęs argumentus, tai nesėsk į savo automobilių, nes važiuodamas kur nors užkliūsi. Nervingumas būna priežastimi daugelio nelaimių."

Patekęs į Japoniją Su Lietuvos Pasu Vokietis Avantiuristas–Nusižudė

Amerikiečiai Norėjo Deportuoti Jį į Vokietiją

Tokio. — Vienas tarptautinis avantiuristas, o gal būt ir šnipas, šiomis dienomis nusižudė Tokio, Japonijoj, vengdamas deportacijos į Vokietiją. Sovietai jį skaitė savo piliečiu ir anksčiau protegavo.

Jo vardas buvo Gerold Eckelmann, 49 metų, žinomas keliuose kontinentuose. Jis atvyko į Japoniją Lietuvos pasu ir per septynius metus praktikavo mediciną be leidimo. Jis vadino save lietuvių ir buvo pasirinkęs Fred Sanders pavardę.

Vieną New Yorko firmą jis apkirpo ant $30,000, pažadėdamas prisiųsti Kinijos ciesorių brangenybes. Prieš metus laiko jis atsikreipė į Amerikiečių karo valdžią, prašydamas leidimo įsteigti Tokio džiovininkų sanatoriją.

Jis parodė raštą iš Sovietų misijos, kuriame buvo užtikrinta, jog jis džiovos ligų specialistas. Tas sukėlė įtarimo ir amerikiečiai pradėjo ieškoti žinių apie jį. Pasirodė, jog Eckelmano lietuviškas pasas, neva išduotas Shangajuje yra sufalsifikuotas. Paaiškėjo daug kitų avantiurų.

Todėl amerikiečiai nusprendė jį deportuoti į Vokietiją. Bet atėjus išvažiavimo laikui, Eckelmann išgėrė nuodų ir mirė. Jo likusį turtą pasiėmė Sovietų misija.

Kulturinėj Srity Esame Atsilikę

Kiek Knygų Išleista Tremtyje Ir Pas Mus?

Tėvynės Mylėtojų Draugijos veikla eina gyvyn, tačiau nebūtų blogas dalykas pažvelgti į tai, kokį kultūrinį darbą atlieka tremtyje esanti lietuviai ir paimti iš jų pavyzdį.

Nors ten jų keleriopai mažesnis skaitlius sulyginus su Amerikoje gyvenančiais lietuviais, vienok mes turime prisipažinti, jog toj srityje toli esame atsilikę, o jau laikas ir mums daugiau ir gyviau imtis už kultūrinio darbo.

Lietuvių bibliografijos mėgėjai suregistravo visas tremtyje lietuvių išleistas knygas ir pasirodo štai kas: 1947 metais buvo išleista 223 knygos.

Tuo tarpu 1946 metais išspausdinta kiek daugiau — 267, gi 1945 metais 91. Tačiau Lietuviška tremties knyga gerėja ir storėja puslapių skaičiumi. 1945 m. vidutinis vienos knygos storis buvo 69 pusl., 1946 m. — 62 pusl., o 1947 metais jau 86

Daugiausia knygų išleista Vokietijoje — 215. Italijoje — 4. Anglijoje — 1, Prancūzijoje — 1. Pažymėtina, kad ir plaukiojančiuose vandenyse laivuose buvo išleista 2 knygos. 1948 m. sausio mėnesį Vokietijoje išleista 22 knygos ir Anglijoj — 1.

Taigi išviso per visą tremties laikotarpį buvo išleista 1945—48 — net 604 knygos. Juk tai labai gražus skaičius. 206 knygos dabar vėl yra paruoštos ir laukia savo eilės. Prašomi visi tėvynainiai atsakyti į klausimą: kiek mes knygų išleidžiam?

TMD. sekr.-knygius.
—M. Kasparaitis.

Liuksenburgo kunigaikštija užima 999 kv. mylias.

Bolševikų Marselietė

Atsisakom nuo savo tėvynės,
Nuo tėvų, nuo brolių, nuo tautos.
Mes nepaisom lietuvių tautybės,
Nei namų, nei laukų Lietuvos.

Pasirengę mes viską sugriauti
Ir sulygint su juoda žeme.
Mes kacapams tik norim tarnauti
Ir gyvent ten su jais pragare.

Susitarkim, sukilkim ir žengkim pirmyn,
Į Stalino rojų maršuokim,
O savo tėvynę parduokim
Greičiau, greičiau, greičiau.

Mes Stalinui vienam tik tarnaujam,
Iš jo sau semiam jėgas visas,
Juo kvėpuojam, jo protu protaujam
Ir dainuojam jam dainas gražias.

Jis mums tėvas, motutė ir brolis,
Mūsų viltis tik jojo bate,
Nors nuo žmoniško jausmo nutolęs,
Bet mes šokam tik jojo rate.

Susiruoškim, pabuskim ir bėgkim greičiau
Pas mūsų Staliną mieliausią,
Lietuvos žudiką baisiausią
Arčiau, arčiau, arčiau.

Mes tą pjautuvą, kūjį pamilom,
O trispalvę sumynėm visai.
Prieš tautą lietuvių mes sukilom
Ir ją kramtom it nuožmūs vilkai.

Mums neskauda, kas verkia, dejuoja,
Kas badauja šaltam Sibire.
Mūs makaulė tik rojų sapnuoja,
Lai pražūsta tauta pragare.

Pasikelkim ir pulkim Stalino glėbin,
Dėkokim, kad tautas apžioja
Ir lig paspringimo čiaumoja
Dantims, dantims, dantims.

— Perkūnas.

Bostono Lietuviai Pagerbė P-nią Jadvygą Tumavičienę

Dalyvavo Svečių Iš Įvairių Apylinkių

ALT. Sandaros 7-ta kp. ir Sandaros Moterų Klubas surengė didelį bankietą pagerbimui nenuilstančiai veikėjai Jadvygai Tumavičienei.

Bankietas pavyko visais atžvilgiais, nes svečių prisirinko pilna svetainė ir atvykusiems vėliau nebuvo vietų. Į bankietą atvyko ALT. Sandaros prez. P. Pivarūnas iš Pittsburgh, Pa., vice-prez. A. Devenienė, iš Waterbury, Conn. ir visa eilė veikėjų iš: Worcester, Brockton, Norwood, Lowell, Lawrence, Mass. Ir be to dar buvo daug sveikinimų prisiųsta telegramomis bei laiškais.

Tokiu būdu J. Tumavičienės visuomeniniai darbai nėra užmiršti ir ją įvertina kaipo vieną iš didžiausių Lietuvių Tautos Kovotojų. Nors ir šiandien paėmus J. Tumavičienę, pamatysi ją kiekvienam didesniam lietuvių suvažiavime, neatsižvelgiant į sveikatą.

Apie J. Tumavičienės nuveiktus darbus Lietuvių Tautos labui, galima būtų keletą tomų knygų prirašyti.

Po skanių valgių, J. Arlauskas pabrėžė bankieto tikslą ir pavedė vakaro programą vesti nenuilstamam veikėjui J. Lekiui, kuris perstatė visą eilę veikėjų, būtent ALT. Sandaros prez. P. Pivarūną, vice-prez. A. Devenienę, adv. Kalinauską, adv. J. Cūnį, Dr. A. Kapochy, A. Kriaučialį, J. Dvarecką, J. K. Yurgeliūną, S. Jakubauską, Pečiulį, J. Versiacką, F. Kesler, J. Kesler ir visą eilę kitų veikėjų. Jie visi perdavė J. Tumavičienei gražius linkėjimus.

Taipgi buvo perskaityta visa eilė telegramų bei laiškų su linkėjimais.

Buvusio Lietuvos aviacijos majoro žmona sudainavo keletą gražių daineliu. Beto, dar Gabijos choro duetas sudainavo keletą dainų, kurios publikai labai patiko.

Sandaros Moterų Klubo gaspadinėms tenka didelė garbė už tokius gerai pagamintus valgius. — Dalyvis.

Gali Būti Iš To Naudos

— Klausyk, Jurgi, aš noriu pripiršti tau turtingą merginą.

— Na, ką tu čia man perši raišą! Ką aš su ja darysiu?

— Ji gana gera, nors jos viena koja ir trumpesnė. Daleiskim tu apsivedi ne raišą. Atsitinka nelaimė automobily ar gatvekary ir jai pažeidžia koją. Kiek tau kainuos gydytojai, ligoninė ir pan. O čia viskas gatava, be jokio rūpesnio.

Amerikiečių Vieša Opinija

Turi Sugrąžinti Kas Kam Priklauso

Išeinąs Milwaukee, Wis. Journal rašo:

"The Communist press is screaming that the move of the United States, Britain and France to give Trieste back to Italy is a maneuver behind the back of the Soviet Union calculated to influence the Italian elections of April 18th. This is not quite accurate assessment. It is a maneuver in front of the Soviet Union, in plain sight, to influence the Italian election and, if possible to stop the advance of Soviet power.

How about the Soviet Union returning Latvia to the Latvians, Estonia to the Estonians. Lithuania to the Lithuanians, Poland to the Poles, Hungary to the Hungarians, Rumania to the Rumanians, Bulgaria to the Bulgarians, Yugoslavia to the Yugoslavs, Albania to the Albanians and Czechoslovakia to the Czechoslovaks? How about taking the Soviet pressure off Finland, Greece and Turkey?"

Atidavė Beginklius į Stalino Rankas

Dienraštis "Times (Raleigh, N. C.) primena, jog naujos pastangos "perkalbėti" Staliną nueis niekais. Tas laikraštis paaiškina del ko:

"It would seem that too many people already have sat down at the table with Joe, to their sorrow. Franklin D. Roosevelt and Winston Churchill talked things over with the old boy at Yalta and Teheran. They handed him an extensive hegomony over small, defenseless for the Four Freedoms started."

— Ar galima rūkyti šioje salėje?

— Ne.

— Tai kodėl kiti rūko?

— Matote, jie nežino kad negalima rūkyti.

Miestas Portland, Ore. guli prie Willamette upės.

Štai Kokiu Budu Moteris Gali Suteikti Sau Ir Kitiems Laimės

Laimės, Esą, Nereikia Toli Ieškoti; Ji Yra Apie Mus

Nors visi trokšta laimingo gyvenimo, tačiau toli gražu ne visi žino kaip jį sukurti. Žinomas amerikiečių gydytojas ir psichologas, Dr. Martin Gumpert parašė tuo klausimu knygą. Jis ištyrė daugelį moterų, kurios palyginamai gražiai gyveno ir nesiskundė savo likimu. Tarpe jų jis pastebėjo daug bendrų ypatybių.

Kad būti laiminga, moteris turi ką nors mylėti. Meilė tai nėra vien mergaičių privilegija. Ji pritaikoma viduriniam ir senesniam amžiui.

Moteris turi būti užinteresuota ir tais reikalais, kurie yra už jos namo sienų. Pav. dalyvavimas visuomenės, labdarybės veikloje, pagelba tremtiniams ir pan.

Didžiausias ir pats svarbiausias dalykas, kuris padaro moterį laiminga, tai vidujinė jos nuotaika. Čia priklauso mokėjimas apsieiti su žmonėmis, vengimas bereikalingų piktumų ir apkalbėjimų. Bandyk išmokti ką nors naujo, nors tai atrodytų ir nelabai svarbus dalykas. Amerikiečių patarlė sako: "It is never too late to learn".

Sveikata, o ypatingai nervai turi daug reikšmės žmogaus gyvenime. Todėl verta jais pasirūpinti, nelaukiant kol jie pakriks.

turi daug reikšmės žmogaus

Taigi, iš to kas aukščiau pasakyta, matome, jog laimė yra labai sudėtinis dalykas. Lietuviškas pasakymas, jog: "Laimė, kaip paukštukas; ji atskrenda ir išskrenda kada tik nori..." yra klaidinantis. Laimė yra mumyse, tik leiskime jai kuodažniausiai pasireikšti. — Alfa.

Pajieškojimai

Petronėlė Beinoraitė

Gyvenanti Vokietijoje paieško savo giminių esančių Amerikoje: Makaveckų ir mano tetų Beinoraičių, mano tėvo Beinoriaus seserų. Atsiliepiant prašau kreiptis "Sandaros" redakcijon.

Coma — sąmonės netekimas, pasižymįs giliu ir lėtu kvėpavimu. Coma gali atsitikti prie smagenų sužalojimo, galvos kiaušo lūžimo, diabeto (cukrinės ligos), epilepsijos, nusinuodijus kai kuriais vaistais ir alkoholiu.

P. CONRAD
FOTOGRAFAS
Mūsų Studija Gražiai ir Moderniškai Įrengta
414 WEST 63RD STREET
Tel. Englewood 5883-5840

Albinos Barber Shop
7108 S. Halsted St.
Mes specializuojamės veido ir plaukų masažavime, pagal moderniškų metodų. Kerpam plau-
ALBINA BARBER SHOP
Patogi privažiuoti iš visų pusių. paduoda vienas kitam ranką.

SMAGI, JAUKI IR MALONI UŽEIGA
SILVER CAFE
S. ZAVADSKAS, Sav.
Čia Galite Gauti Geriausius Gėrimus ir Kartu Laiką Linksmai Praleisti.
KVIEČIAMI VISI LIETUVIAI ATSILANKYTI!
SILVER CAFE
324 Broadway So. Boston, Mass.

LINKSMIAUSIA UŽEIGA BOSTONE, TAI YRA
SOUTH BOSTON CAFE
V. BALIUKONIS, Sav.
Šioje Puošnioje ir Didelėje Įstaigoje Galite Pasirinkti Geriausių Gėrimų ir Linksmai Laiką Praleisti.
SOUTH BOSTON CAFE
260 Broadway So. Boston, Mass.

Telefone SOU. 3141
BORIS BEVERAGE CO.
JUOZAS ARLAUSKAS ir JUOZAS SKIENDIELIS
SAVININKAI
PRISTATOM TONIKĄ ir VISOKIOS RŪŠIES ALŲ BALIAMS, VESTUVĖMS ir VISOKIOMS KITOMS PRAMOGOMS Į NAMUS IR Į SALES.
VISAIS REIKALAIS KREIPKITĖS PRIE
BORIS BEVERAGE CO.
220 E Street So. Boston, Mass.

A. a. Pfc. PETRAS A. RUTA

Žuvo karo veiksmuose Europoje. Kūnas yra parvežtas ir bus palaidotas Lietuvių Tautiškose kapinėse. Gimęs Chicagoj, augęs Bridgeporte, mokslą ėjo Tilden High School. Mirė sulaukęs 27 metus amž.

Paliko liūdinčius Motiną Pauliną, po tėvais Daunoriutę, tėvą Juozą Rutą; seserį Angeline, po vyru Frank Jozelėnas ir jų sūnų Petrą; dėdę Antaną Daunorą; tetą Helen Daunorę; 2 pusbrolius: Edvardą Daunorą ir jo šeimą ir Richard Daunorą; krikšto motiną Adelę Vaitkevičienę, gyvena Californijoj. Lietuvoje daug giminių iš abiejų tėvų pusės.

Kūnas pašarvotas Ant. M. Phillips kopl., 3307 Lituanica Avenue.

Laidotuvės įvyks šeštadienį, balandžio 24 d., 1:30 val. po pietų. Laidotuvėse militariškas apeigas išpildys Dariaus-Girėno Postas 271. Po epeigų kūnas bus palaidotas Lietuvių Tautiškose kapinėse.

Visi giminės, draugai ir pažįstami esate kviečiami dalyvauti laidotuvėse ir suteikti savo paskutinį patarnavimą kare žuvusiam Petrui Rutai. Liūdinti lieka:

TĖVAI, SESUO, DĖDĖ IR KITOS GIMINĖS.

Sveikatos Reikalai

Nelaimė Kuri Dažnai Pasitaiko Namuose

Ne vienam gal buvo atsitikusi nelaimė nusideginti ranką ar kojų. Ypač daug nelaimių atsitinka su vaikais, kurie per neatsargumą nukenčia kartais labai sunkiai.

Nusideginama su įvairiais blogai įsodintais elektriniais įtaisymais, karštais viralais (kava, arbata, sriuba) vaistai (carboline rūkštimi ir tt.) saulėje.

Pagal tai kas davė nudegimą skirstome sausus arba paprastus nudegimus, kuriuos duoda vasaros karštis, giliuosius nudegimus, kurie pasidaro nuo drėgno karščio, kaip pavyzdžiui garo ir cheminius nudegimus, kuriuos duoda įvairios cheminės deginamos medžiagos.

Pagal savo išsiplėtimą ir nudegimo sunkumus skirstome į pirmo, antro ir trečio laipsnio nudegimus.

Pirmo laipsnio nudegimas skaitoma odos paraudonavimas, kuris eina kartu su sutinimu. Oda tačiau yra sveika, nepaliesta.

Antro laipsnio nudegimas pasižymi pūslelėmis, oda paprastai jau paleista, pūslėms nusitrynus ar pratrūkus lieka žaizda.

Trečio laipsnio nudegimas duoda visišką odos sunaikinimą, kartais nudegimo procesas paliečia net ir gilesnius audinius.

Nudegimai yra blogi jau patys per save, nes sugadina odą, bet gal svarbiausias dalykas, kad labai sunkūs ir gilūs nudegimai duoda ir kitų organizmo pakitimų.

Suardyti audiniai duoda tam tikrų nuodų — toxinų, kurie gali sukelti inkstų uždegimą. Atsiranda pakitimų ir kraujo induose bei kraujo gamyboje. Labai dažnai prie nudegintų vietų prisimeta dar infekcija ir tuo būdu ir taip pat pakenkti audiniai supūliuoja arba net gangrenuoja.

Tai vis simptomai, kurie pasidaro prie trečiojo laipsnio nudegimo.

Oda, kuri yra veikiama karščio, pirmiausia paraudonuoja. Jeigu tas karštis ir toliau veikia, atsiranda patinimas, o vėliau odos jautrumas ir skausmai. Pūslės kartais pasirodo tuojau, o kartais tik po kelių valandų. Temperatūra pakyla, žmogus pradeda jaustis silpnai, pasidaro lėtas pulsas ir silpnumas. Ligonis jaučia troškulį. Kartais atsiranda šalčio krėtimas, nes dėl didelių nudegimų ligonis paprastai nustoja daug šilumos. Todėl tokiam ligoniui reikia duoti daug gerti ir geriau šiltus gėrimus, laikyti šiltam kambary.

Jeigu nudeginta vieta yra su drabužiais, drabužiai turi būti atsargiai nuimti. Kartais drabužiai reikia kirpti, žinoma, tai kinti pagal siūles, kad vėliau galima būtų sutaisyti.

Jeigu yra pirmo laipsnio nudegimas, kur oda nėra paliesta, o tik paraudonavus, reikia uždėti nesūdintų riebalų, aliejaus, kas yra po ranka. Vaselino tvarsčiai, "cold cream", alyvų aliejus, sviestas, sėmenų aliejus ir kt. visuomet bus geras nudegimams.

Seniau vartoti boro rūkšties kompresai nepatartini. Visa nudegusi vieta turi būti užrišta su švariu tvarsčiu iki ligonis bus nuvežtas pas gydytoją.

Antro laipsnio nudegimas pasižymi pūslelėmis. Reikia saugoti tų pūslelių nepradurti, nes pradūrus jas, atsivers kelias naujai infekcijai, bakterijoms. Patekusios bakterijos tuojau sukels supūliavimą.

Ant nudegintos vietos, nepradūrus pūslelių, uždėti švarų tvarstą. Galima atsargiai uždėti riebalų, gerai aprišti ir tuojau kreiptis pas gydytoją.

Odoje atsiradusios pūslės sudaro didelius skausmus ir jas pradūrus gal sumažėtų tempimo jausmas, bet skaitoma kad tos pūslės sudaro geriausią apsaugą odai, tai puikiausias tvarstis sužalotai odai ir be to maitiną odą tuo skysčiu, kuris randasi pūslelėj.

Trečio laipsnio nudegimas reikalauja gydytojo pagalbos ir dažniausia ligoninės. Prieš pasiekiant gydytoją, tie patys riebalai ar aliejai gali būti vartojami, atsargiai aptvarstyti ir pergabenti į ligoninę.

Dauguma vartoja vietoj riebalų ir aliejų taninės rūkšties sterilios druskos šlapius tvarsčius.

Jeigu nudegimas pasidarė dėl cheminių medžiagų, tai svarbiausias dalykas yra sužinoti tą medžiagą, kuri nudegino. Jeigu nudegino rūkštis, tai ant žaizdos pirmiausia atsargiai dedama alkalinės medžiagos, kaip kepimo soda, kreida, muilo skiedinys.

Jeigu odą nudegino alkalinės medžiagos, tai silpnos rūkštys, kaip atskiestas actas, citrinos sunka pirmiausia uždedama. Nudegimus dar gali duoti elektra, x-ray ir radium, ultraviolitiniai spinduliai (dirbtina saulė, Kvarzo lempa) saulė, vėjas.

Neretai lakūnai, motociklistai gauna tokį odos nudegimą ar, tikriau sakant, suerzinimą, kurį sukelia nuolat pūčiąs vėjas, saulė, dulkės.

Nuo tokių nudegimų galima apsisaugot prieš tai ant veido, rankų užtepant riebalų ar aliejaus, arba įvairių išgarsintų kremų.

Dar gali būti viena rūšis nudegimų, kuri pasidaro nuolat trinant odą. Tai atsitinka tada, kai oda yra nuolat ir vienodai erzinama, pavyzdžiui, traukiant virvę tarp rankų.

— Dr. Milda Budrys.

Atspėkit Mįslę

Kaimo Žmonių Gudrybės

Čia patiekiame keletą mįslių, kurias pabandykite atspėti. Atsakymai paduoti apačioje.

1) Eina per ugnį — nedega, eina per vandenį — neskęsta, eina per šiaudus — nešlama.

2)Kai man prideda esu mažesnė, kai atima — didesnė.

3) Baltos lankos, juodos avys; kas išmano, tas pagano.

4) Ant auksinio krėslo juodas velnias sėdi.

5) Vaikščiojo panelė po pievelę ir išbarstė aukso perlus. Mėnuo matė — nepasakė, saulė kėlėsi ir surinko.

Atsakymai:

1) Šešėlis, 2) Duobė, 3) Raštas, 4) Katilas ugnyje, 5) Rasa.

Geriausiai Patiko

Mažutė Onytė grįžo iš savo senelio farmos. Motina klausia jos kas geriausiai jai patiko farmoje:

— Žiūrėti kaip uždeda ir nuima korsetus nuo arklių...

Juo trumpa, tuo trūksta.

Nuvyto Gėlės

Ant kelio pavasario mano
Pabiro lapeliai gelsvi,
Ir gėlės nuvyto, paseno,
Ir pūtė vėjai laisvi...

Ir atmena man toslos gėlės
Jausnystės šventasias dienas,
Kaip saulė šypsodamos kėlės
Ir įaimino mano dainas.

Ir atmena man tie lapeliai
Puikias mėnesienos naktis...
Neraudu, nors širdį man gelia,
Neraudu, nors žuvo viltis...

Kodėl gi tos gėlės paseno,
Pabiro lapeliai gelsvi?
Ant kelio pavasario mano
Kam sugaudė vėjai laisvi?

— J. Mikuckis.

Prancuzų Kalba Dingsta Iš Diplomatinių Sferų

Įsivaizduokite — Jos Vietą Užima Rusų Kalba

Jungtinių Tautų organizacija nusprendė, jog visos taikos sutartys gali būti rašomos trimis kalbomis: prancūzų, anglų ir rusų, tačiau autoritetingais tek stais galės būti tiktai anglų ir rusų suredagavimai.

Tuo būdu prancuzū kalba, vyravusi diplomatijoje trejetą šimtų metų, dingsta ir užleidžia vietą rusiškai. Kadaise žymus mokslininkas Diderot pareiškė: "prancūzų kalba yra sutverta įtikinimui, mokinimui ir išaiškinimui... anglų gi kalba sumaišo ir nuveda į paklydimą."

Amerikiečių politikas Jefferson yra pasakęs: "Kiekvienas žmogus turi dvi tėvynes: vieną tai savąją, o kitą — Prancūziją." Pereitam šimtmetyje Europos aristokratija kalbėjo išimtinai prancūziškai ir tik retkarčiais angliškai. Po sumušimo Napoleono, susirinkęs kongresas Vienoje kalbėjo tik prancūziškai.

Po pirmojo pasaulinio karo, Versalės konferencijoje, jau buvo įvesta ir anglų kalba, nes Lloyd George nebuvo užtektinai įgudęs prancūzų kalboje.

Vyrai Kadaise Taipgi Buvo Madų Vergai

Praeities laikuose madų gaudyme vyrai pralenkdavo ir moteris. Įvairūs kosmetiniai dalykai, nepaprasti aprėdalai gražindavo vyrus ir suteikdavo jiems ypatingos reikšmės. Egipto faraonų laikais vyrai devėdavo ilgas ir dirbtinas barzdas kad parodyti, jog jie užima aukštas vietas.

Viduramžiuose ir renosanso laikuose vyriškos mados buvo pasiekusios kraštutinybių. Kostiumai buvo blizganti, spalvoti ir visaip išsiuvinėti. Skrybelės buvo apkaišiotos plunksnomis, blizgučiais, juostelėmis ir pan. Madų karštligė apėmė ir kariškius, kurie didesnę laiko dalį praleisdavo pasipuošimams. Jie vartojo pudrą, perfiumus, korsetus ir kitokius dalykus, kurie šiandie yra išimtina moterių privilegija.

Pereitam šimtmetyje vyriškos mados pasuko į priešingą pusę. Dingo spalvingumas ir atsirado "elegantiškumas". Madų diktatoriu ilgoką laiką buvo Lordas Brummel ir anglų sosto įpedinis, vėliau karalius Edwardas 7-tas. Atsirado nauji "surdotai", kaklaraikščiai, skrybelės, nosinės ir pan. Madų nustatyme prancūzai konkuravo su anglais, bet pastarieji išeidavo laimėtojais.

Kaltą ir bažnyčioj bara.

RELIGINĖ GRUPĖ KVEIKERIAI, KURIE DAR LAIKOSI SENŲ NUSISTATYMŲ

Ši Tikybinė Sekta Yra Gana Skirtinga

American Friends Service Komitetas veda pašalpos ir apšvietos veiklą per Society of Friends, Protestonų sektą, kurio nariai paprastai vadinami Kveikeriai (Quakers). Pereitą spalio mėnesį, šis Komitetas, kartu su Friends Service Council of London, gavo garsųjį Nobel prizą už taikos ugdymo pastangas 1947 metais.

Darbas Service Komiteto užjuryje ir šioje šalyje sutinka su taisyklėms Society of Friends — organizacija kurią George Fox, sūnus audėjo, įsteigė Anglijoj prieš 300 metų. Fox norėjo žmonėms suteikti kuklią, praktišką krikščionybės formą. Nepatenkinti tų dienų tikybine vadovyste, jis ir jo pasekėjai atsisakė mokėti mokesčius įsteigtoj Anglų bažnyčioj; atsisakė priesaikas daryti ant Biblijos, manydami kad "taip" ir "ne" buvo gana, atsisakė vartoti ginklus, tikėdami kad karai nesutiko su krikščionybe. Prieš tris šimtus metų tas viskas buvo skaitoma išdavimu, ir tūkstančiai Friends arba Kveikerių buvo suimti Anglijoj.

Naujoj Anglijoj, irgi, kur daugelis atvyko ieškoti tikybinės laisvės Kveikeriai buvo suimti ir kaikurie viešai botagais plakami. William Penn, pats Kveikeris, įsteigė jiems ir kitoms tikybinėms grupėms prieglaudos centrus Naujame Pasaulyje. Gaudamas žemės iš Anglijos Karaliaus, Penn. įsteigė koloniją (pradžia dabartinės Pennsylvanijos valstijos) kur sektos galėjo praktikuoti savo įsitikinimus. Keli Kveikeriai apsistojo vietoj, kuri šiandien vadinama New Jersey.

Jung. Valstybėse, šiandien, yra tik apie 114,000 Kveikerių. Ir todėl jų tykūs ir kuklūs tikybos būdai mažai į juos kreipia dėmesio.

Kveikeriai tiki, kad tik pozityvis meilės darbas gali teisingumą atnešti pasauliui. American Friends Service Committee, kuri buvo įsteigta per pirmą pasaulinį karą, stengiasi pareikšti šį Kveikerių idealą praktišku būdu. Jie stengiasi surasti vietas Europoje, Azijoj, Meksikoj ir šioje šalyje kur ligos, neteisybės, neapykanta ir žiaurumai egzistuoja.

Jie padeda buvusiems priešams, lygiai kaip draugams todėl, kad nesikiša į politiką, visur ugdo pasitikėjimą. Kveikerių personalas dirba tik už kasdieninias išlaidas arba tarnauja kaipo savanoriai.

Daugelis kitų tikybų žmonių irgi tarnauja kaipo savanoriai. Šiam Service Committee prakilniam darbui yra paaukota milionai dolerių. — CCFAU.

Tai Naujos Ruśies Vaisius

PARAGAUK KARALISKO MANGO, TROPIKUOSE ISAUGINTO KRIAUSIŲ.

Jus esatę visi ragavę Floridoje išaugintų gardžių orandžių ir greipfruktų, bet yra dar vienas vaisius MANGO, kuris gardumu ir skonio įvairumu toli gražu pralenkia bet kuriuos kitus tropiku vaisius.

Dažnas mano sutiktas klausia kas yra MANGO ir kokio skonio tai yra vaisius. Bet šito vaisiaus skoni stačiai negalima aprašyti, kol nesi pats jo paragavęs.

Mango yra tai tropiku kriaušė, kurią galima vartoti kaip puikų desertą arba supiausčius vartoti kaip saločius, o surauginus kaip aukštos kokybės chutney sauce. Mango taip pat yra aukštai vertingas maisto produktas ir nemažesnės mediciniškos vertės, nes neleidžia užkietėti viduriams ir palaiko šlapumo išskyrimą.

Mango buvo atgabentas į Florida iš Indios apie 1899 metus ir tik Florídoje jo augimas prigijo, nors Indiloje ir Indo-Kinijoje jis buvo auginamas jau daugiau kaip 4000 metų. Californijoje mango kad ir auga, bet neveda vaisių, nes tam medžiui netinka staigios oro permainos iš dienos į naktį.

Mango pareikalavimas pačioje Floridoje yra toks didelis, kad jis retai pasiekia šiaurinės Amerikos rinka ir į Chicago patenka. Bet senas čikagietis, žinomas spaustuvininkas ir laimėjęs bylą su bolševikais del triukšmo kėlimo lietuvių suvažiavime, 1945 metais Chicago, kuris šiuo metu gyvena Floridoje ir jau spėjo įkūrti Miami mieste ir turi gražų tropinių vaisių sodą yra pasiryžęs pasiųsti kiekvienam to gardaus mango, šviežiai nuskintų tiesiai iš savo sodo.

Kaina už dežutę-lug, yra $5.00 su pristatymu į jusų namus. I dežutę įeina apie tredždalis bušelio. Užsakymus paduokite tiesiai šiuo adresu: A. D. KAULAKIS, Rt. 2, Box 107B, Miami 43, Florida.

MODERNIŠKAI ĮRENGTA
Fotografavimo Studija
Visų Rušių Nuotraukos

W. J. STANKUNAS
FOTOGRAFAS
3315 So. Halsted Street
Tel. YARds 1546

AUDITORIUM RESTAURANT
3131 S. Halsted St.

LIETUVIŠKI ir AMERIKONIŠKI VALGIAI SU GERIAUSIU SKONIU.
MANDAGUS PATARNAVIMAS.
P. Balčiunas ir M. Kovarski, Sav.

Šių Dienų Retenybės

Gydytojas, kuris sako tiesą savo pacientui.

Artistas, kuris nemano, jog esas didelis talentas.

Mergina, kuri prisipažįsta turinti jau 35 metus.

Lietuviškos organizacijos, kurios bandytų prisitakinti prie laiko aplinkybių.

Moteris, kuri nenorėtų kad visi vyrai ją girtų.

LAKESIDE REZORTAS
Yra Ideališkiausia Vieta Praleisti Atostogas
Golfo Laukas — Teniso Laukas — Šokių Salė — Puikus Pewaukee Ežero Pakraštys Maudytis ir kiti Įvairumai.

TARP PUIKIŲ, ŽALIUOJANČIŲ MEDŽIŲ STOVI PUOŠNUS VIEŠBUTIS

Atėjus Vasarai, Vėl Prisimename Lakeside Rezortą Pewaukee, Wis., Kurio Savininku Yra p. Pranas Bastis. Šiame Paveiksle Matome Centralinį Namą — Viešbutį, Kuris Stovi Apsuptas Medžiais. Aplink Jį Išsklaidyta Daug Kitų Gražių Namų Vasarotojams. Lakeside Rezortas Primena Mums Puikų Dvarą Lietuvoje, Aprūpintą Moderniškais Įrengimais.

KAIP PASIEKTI?...
Automobiliais — iš Chicagos reikia imti kelią No. 41 ir važiuoti iki Wis. 100 kelio. Čia sukti į kairę ir važiuti iki kelio No. 19. Čia vėl sukit į kairę ir važiuotkit kol pervažiuosit Pewaukee miestelį. Pervažiavę miestelį, sukit į kelią "J" ir važiuokit iki skerskelio "K E. Pasukę į kairę, už 1 mylios privažiuosite šį gražųjį Rezortą.

Ar Parduotumet Jį?
Kiek Jis Butų Vertas?
Nei už milioną neparduotumem, tėvai sako, vienok daugelis jų užmiršta parūpinti bent keletą dolerių vaikų ateičiai. Kūdikis niekad nėra permažas kad pradėti del jo taupymą. Užtikrink jam progas ateičiai apdrausta taupumo sąskaitą, kuri auga drauge su juom!

FEDERAL SAVINGS AND LOAN INSURANCE CORPORATION — INSURED

District Savings AND LOAN ASSOCIATION
3236 SOUTH HALSTED STREET • CHICAGO 8 • CALUMET 4118
JOSEPH M. MOZERIS, Secretary

Pasinaudokit Šia Puikia Proga!

Jeigu jūs manote statydinti sau namą DABAR, ateikit ir pamatykit mus reikale vietos; mes turime dar 200 lotų šiomis žemomis kainomis: 1 lotas $300.00, 2 lotai už $550.00. Lotai randasi pačioj Willow Springs širdy. Gera "shoppnimui" vieta, bus'ų ir traukinių transporacija; arti mokyklos ir bažnyčios.

S. P. KAZWELL
6950 S. Oakley Ave.
Tel. Pro. 9484 (šauk prieš pietus)
Arba
Archer Ave. ir Spring Street
Tel. Willow Springs 1050
(Nuo 1 iki 5:30 kiekvieną dieną ir sekmadieniais)

Demokratija Stoja Kovon Su Sovietais

Bolševizmas Yra Visos Civilizacijos Priešas

Demokratijai Stojus Į Kovą Su Bolševizmu

Titaniška demokratijos kova su bolševizmu yra prasidėjusi. Toje kovoje turi būti išspręstas klausimas, ar pasaulyje viešpataus vakarų kultūra, ar rytietiškas barbarizmas, ar žmonės ir tautos džiaugsis laisve, ar paklius į beviltišką vergiją. Tai jau paskutinė, lemiamoji kova.

Abi pusės paskubomis jai rengiasi. Demokratija daug laiko yra sugaišusi. Ji vis tikėjosi kaip nors su bolševikų diktatūra sugyventi. Bet trijų metų mėginimai ir pastangos parodė, kad bolševikinis totalizmas siekia ne bendradarbiavimo su demokratija, o tos demokratijos sunaikinimo. Vienuolikos Europos valstybių subolševikinimas, pasaulinės taikos organizacijos sabotavimas neginčijamai įrodė, kad bolševikams terūpi išplėsti savo vergiją į visą pasaulį. Tai privertė pagaliau demokratiją pasiryžti kovai.

Į bolševizmo iššūkį ji atsisakė savo dvasinių ir medžiaginių pajėgų sutelkimu. Europoje susikrė kovai su bolševizmu Vakarų Europos Sąjunga, prie kurios prisidėjo šešiolika laisvų Europos valstybių. Amerikoje rikiuojasi tai kovai devintoji Panamerikos konferencija Bogotoje, ir kituose kontinentuose vyksta reikalingi tai kovai pasirengimai.

Lietuvių Tauta Demokratijos Pusėje

Išsiauklėjusiai vakarų kultūros dvasioje lietuvių tautai bolševizmas yra visiškai svetimas. Ji trokšta laisvės, ne vergijos. O tą laisvę ji mato tik demokratijos pusėje.

Ir po pirmojo pasaulinio karo lietuvių tauta, atstatydama savo nepriklausomą valstybę, rėmėsi demokratijos paskelbta laisvo tautų apsisprendimo teise. Ta teisė sudarė pagrindą Atlanto Čarterio, kuriame demokratija deklaravo antrojo pasaulinio karo tikslus. Ir šiandien ta teisė demokratijai yra dar labiau reikšminga, nes pavergtų kultūringų tautų skaičius dabar padidėjo, o patsai pavergimas yra įgijęs nusikalstamą GENOCIDĖ, arba tautų naikinimo pobūdį. Neišsižadėdama savęs, demokratija negali numoti ranka į savo idealus. Jeigu ji ryžtasi kovoti už savo egzistenciją, ji turi ginti ir tos egzistencijos pagrindus.

Štai delko Lietuvių tauta, kaip ir kitos pavergtos tautos, yra įsitikinusi, kad laimėjus demokratijai kovą su bolševizmu, žiauriausias okupantas bus iš Lietuvos pašalintas ir lietuvių tautai grąžinta laisvo apsisprendimo teisė. O taip tikėdamas, kiekvienas lietuvis, vis vien, kur jis šiandien bebūtų, nedvejodamas stoja po demokratijos vėliava.

Nesvarbu, kad šių dienų sąlygomis mes nesėdime su kitų kraštų atstovais už konferencijų stalo. Nesvarbu, kad Lietuva neturėjo galimumo padėti savo parašo po susitarimo del Europos atstatymo. Niekas neabejoja, kad būdama laisva, Lietuva taip būtų padariusi.

Kovoje su bolševizmu Lietuvos vardas turi šiandien ypatingos reikšmės, nes Lietuva buvo pirmoji bolševikinės agresijos auka, iš jos pirmiausiai klasta ir smurtu buvo išplėšta nepriklausomybė ir jai pirmai buvo pritaikinti nauji tautų pavergimo ir naikinimo metodai, kuriais bolševizmas užsimojo įsigalėti pasaulyje. Taigi Lietuvos, kaip ir kitų dviejų jos Baltijos sesusių, vardas turi tapti simboliu, nuolat primenančiu pasaulio sąžinei bolševikų smurto sulaužytą teisę ir demokratijos pareigą tą skriaudą atitaisyti.

Nauji Faktai Parodo, Kad Tuo Keliu Jau Einama

Kaipo savotišką mįslę tenka laikyti faktą, kad karo metu ir pirmaisiais po karo metais Lietuvos vardo kažkodėl buvo vengiama. Demokratinė spauda lyg susitarusi apie Lietuvą tylėjo, demokratinių kraštų diplomatija jos vardo taip pat neminėjo. Galima buvo manyti, kad taip daroma, nenorint užrūstinti galingą agresorių. Juk Baltijos valstybių užgrobimas buvo padarytas tokiu negražiu būdu, kad kiekvienas to užgrobimo priminimas turėjo būti agresoriui labai nemalonus. Tai kol demokratija tikėjosi dar surasti bendrą kalbą su bolševikais, ji vengė juos erzinti tokiais dalykais, kurie ir jai pačiai nemalonu buvo prisiminti. Bet padėtis pasikeitė, kai demokratija ryžosi stoti į kovą su bolševizmu.

Bene labiausiai padrąsinantis faktas buvo J.A.V. State departamento aplinkraštis valstijų gubernatoriams, kuriame įsakmiai pabrėžta, kad nepripažinus JAV. Baltijos valstybių inkorporavimo į Sovietų Sąjungą, sovietų konsulatai negali savintis bet kurios jurisdikcijos į tų valstybių piliečius. Tik bolševikiškas įžulumas, nesiskaitantis su jokiais tarptautinės teisės nuostatais, galėjo privesti prie paskelbimo Lietuvos piliečių registracijos sovietų konsulatuose.

Taigi čia paminėti ir eilė kitų faktų neginčijamai liudija, kad esame kelyje į laisvę ir kad mūsų Tėvynės vardas netrukus ir tarptautiniame forume gali užimti jam prideramą vietą.

Todėl Būkime Ryžtingi ir Kantrūs, Budėkim ir Dirbkim

Kelias į laisvę gali būti sunkus ir ilgas, o gali išeiti ir žaibingai trumpas. Delto būkime kantrūs ir stovėkime savo reikalo sargyboje. Nepamirškime, kad laisvė turi būti iškovota. Delto būkime ryžtingi ir ryžtingai tai laisvei dirbkime. Viena mūsų pareiga jau dabar iškyla.

Palyginti su kitomis demokratinėmis tautomis mes lietuviai turime tą pirmenybę, kad būdami bolševikų kaimynais, mes juos anksčiausiai pažinome. O kovoje su bolševizmu tai yra labai svarbu, nes niekas taip nesidangsto svetimais vardais, niekas politikoje nenaudoja tiek melo ir klastos, kaip bolševikai. Delto mes savo pažintimi galime demokratijai padėti bolševikų apgaules išnarplioti. Lemiamos kovos metu tai sudaro kiekvieno lietuvio pareigą.. Atlikime ją kiekvienas tame bare, kuriame mes dirbame, toje aplinkoje, kurioje mes gyvename. O jau tuo vienu prisidėsime prie demokratijos laimėjimo, taigi ir prie savo gimtojo krašto laisvės atgavimo.

— P. Dailidė.

Varniai buvo Pakilusiu Žemaitijos Centru

Minimas 14-to Šimtmečio Istorinėse Chronikose

Pačiame Žemaitijos centre, netoli Lukšio ežero yra Varnių miestelis, pagarsėjęs savo praeitimi. Senais laikais ten buvo lietuvių tikybinis centras. Varniai minimi istoriniuose užrašuose jau 14 šimtmetyje, kai tarp lietuvių ir kryžiuočių įvykdavo smarkūs susirėmimai. Ši apylinkė buvo tirštai apgyventa. Žmonės siųsdavo į užsienį kailius, midų, vašką ir gintarą, pagautą Lukšio ežere.

Pradėjus krikštyti Lietuvą, Jogaila ir Vytautas atvyko į Varnius su kariuomene ir išgriovė čia buvusią šventovę. Žemaičių maldavimai ir grasinimai nieko negelbėjo. Neužilgo po to prasidėjo žemaičių atvertimas į naują tikėjimą. 15-tam šimtmetyje Varniuose buvo pastatyta mūrinė katedra.

Vienoje upelio pusėje miestas buvo vadinamas Medininkais, o antroje — Varniais. Vėlesniais laikais Varniai pagarsėjo kaipo Vyskupo Valančiaus rezidencija, o kiek anksčiau ten buvo vyskupas Pacas, vyskupai Giedraičiai ir kiti. Taip pat yra išlikę namai, kuriuose gyveno žinomas istorikas Simonas Daukantas. Prie Lukšio ir Paršo dar buvo užsilikę įvairių lau kinių paukščių, kurių jau nesimatė kitose Lietuvos dalyse.

:-: Birutė :-:

The Event of April 25th

The rehearsal last Friday was rather sparsely attended for some reason. It seems that the coming of spring and with its many activities has had its effect. Lets do better tris Friday, and keep our director smiling.

However, the arrangements for our Card and Bunco Party which the girls are handling are making good progress. The date is april 25, 1948 and the time is 4:00 P. M. at Don Varnas American Legion hall so don't forget to see one of our members for tickets.

This should be a particularly profitable venture for our patrons and patronesses so do come up for a good time. Tickets will also be available at the door for late comers.

HEARD AND SEEN — The contributions for this section of the column are rather slim this week, and I would like to emphasize again that your correspondent would appreciate any tidbits which should make this column. This information will receive my full attention, and add more interest to the affairs of BIRUTE and its membership.

In the same vein the comments from any of our readers should be appreciated for suggestions and constructive criticism. In conclusion, I am glad to announce that BIRUTE will again have its traditional moonlight picnic as in the years gone by. I don't believe I have to mention much about this coming affair as anyone that had been to one can tell of the many good times that have been had by all.

The time and the date will be announced in the near future so watch for it. Until next we meet I reman — ZIP.

Mokslo Kampelis

Pradingusi Prusų Kalba Bandoma Atgaivinti

Senovės prūsų kalba yra išnykusi. Paskutiniai ji buvo dargirdima Karaliaučiaus apylinkėse pabaigoje 18-to šimtmečio. Mokslininkai dabar visaip bando atstatyti tą kalbą, arba bent patirti svarbesnes jos ypatybes.

Prūsų kalbai pažinti yra du šaltiniai, tiksliau sakant, dvi šaltinių grupės: 1) prūsų kalbos paminklai ir 2) istorinės žinios, tų laikų autorių bei dokumentų liudijimai.

Prūsų kalbos paminklų palyginti labai maža tėra likę. Seniausias jų yra vad. Elbingo žodynėlis, bene vokiečio parašytas, kuriame randame 802 žodžius. Kaip iš perrašymo klaidų matyti, tai yra nuorašas senesnio nuorašo, o pastarasis dar tolimesnio nuorašo. Galimas dalykas, kad žodynėlis buvo surašytas apie 1400 m.

Antras prūsų kalbos paminklas yra nedidelis — 100 žodžių — žodynėlis, surašytas vienuolio Simano Grunavo Prūsų kronikoje (apie 1517—1526), kuriame randame įmaišytų, rodos, ir lenkiškų bei lietuviškų lyčių. Žodynėlio vertę mažina užrašytųjų galūnių iškraipymas arba net visiškas jų atmetimas.

Didžiausi prūsų kalbos paminklai yra trys katekizmo vertimai: du 1545 m. ir vienas 1561 m. Pirmųjų dviejų autoriai nežinomi, o trečįjį vertė vokietis pastorius Abelis Willis per prūsų vertėją. Antroje katekizmo prakalboje sakoma, kad prie vertimo buvę pritraukti ne tik patyrę to krašto vertėjai, bet ir tą kalbą suprantą žmonės, kurie iš dalies iš prigimimo ir tėvų išmokę prūsiškai, o paskui taip pat vokiškai ir lotyniškai.

Kalbiniams tyrinėjimams svarbesnis 1561 m. katekizmas ne vien dėl to, kad jis yra didesnis, bet ypač dėl to, kad Willis yra žymėjęs ir kirčiuotųjų balsių ilgumus, todėl iš to galima susekti ir prūsų kirčio vietą, o dvibalsiuose priegaidę.

Be šių žodynų ir katekizmų prūsų kalbai nušviesti pasinaudojama įvairiuose šaltiniuose (dokumentuose bei kronikose) išlikusiais atskirais prūsų kalbos žodžiais bei sakiniais, taip pat tikriniais vardais — prūsų asmenvardžiais ir vietovardžiais.

Susikūrus vad. lyginamajam indoeuropiečių kalbų mokslui XIX a. pradžioje, apie prūsų kalbą daug kas yra rašę. Paskutiniais laikais prūsų kalbos paminklus su įvadu ir gramatiniu apdorojimu išleido vokiečių kalbininkas R. Trautmannas, o naujiems tyrinėjimams pritaikyta prūsų kalbos gramatiką davė žinomasis latvių kalbininkas J. Endzelynas.

Prūsų vietovardžius yra surinkęs ir aprašęs baltologas J. Gerulis, o asmenvardžius R. Trautmannas.

Kur Jis Pakliuvo

Benešas Belaisvis

Benešas belaisvis,
Jau jo neb'girdėti.
Nei prie draugo karsto
Neleido kalbėti.

Šulai bolševikų
Tą viską atliko,
Laidodami kūną
Garsaus Masariko.

Įvairias ten kalbas
Prie karsto kalbėjo,
Bet ten esantieji
Visai netikėjo.

Čekų tauta jaučia
Kas ten kaltininkas,
Nuo ko jis pražuvo,
Brangus Masarikas.

Matyt, jie Benešą
Bijojo prileisti,
Jų niekšiškus darbus,
Galėjo atskleisti.

Visokias ten kalbas
Smarkuoliai kalbėjo,
Gottwaldiškus žodžius
Ant karsto jie dėjo.

Veidmainių liežiuviais
Jie ten klebetavo,
Nuduodant, kad gerbia
Visa širdžia savo.

Gailu Masariko,
Gailu ir Benešo.
Tautos skaudžią būklę
Taikiu būdu rišo.

Jei kas pamėgina
Su velnių grybauti,
Netenka pintinės
Grybams susikrauti.

Kurią gražią dieną
Neliks ir Benešo.
Girdėt prie to ruošias —
Nelaisvėn įkišo.

Kiekvieną jo žingsnį
Šnipų gauja seka.
Rytoj užtems saulė,
Jei šiandie dar teka.

Sparnus skleisk, Beneše,
Pakol kūne siela,
Į saugią nešk šalį
Gyvybę sau mielą.

— Perkūnas.

Sovietų Ambasadorius Kanadoj Buvo Įspėtas

Ottawa. — Sovietų amabasadai paskelbus komunistiškuose laikraščiuose raginimą, kad visi lietuviai, kilę iš Klaipėdos krašto, registruotusi kaipo sovietų piliečiai, Kanados vyriausybė tuojau atsiliepė į tai pareikšdama savo protestą.

Sovietų ambasadai buvo pranešta, kad ji prasižengė su diplomatinėm taisyklėm, nepateikdama iš anksto pranešimo tuo reikalu Kanados vyriausybei. Ne gana to, minėtame skelbime turėjo būti pažymėta, jog toji registracija gali būti tik savanoriška.

Jono Jakšto ir Kitų

Esu lietuvis D.P., gyvenu Vokietijoje. Norėčiau susirasti mano gimines gyvenančius Chicagoje. Suteikiu apie juos tokias žinias:

1) Jonas Jakštas, Ona Jakštienė ir jų duktė Valerija Jakštaitė. Ona Jakštienė yra gimusi Lietuvoje, Buikiškės kaime, Vainuto valsč., Tauragės apskrities.

2) Valerija Kastaitė prieš antrąjį didįjį karą studijavo Kaune. Mano adresas toks:
Klemensas VENCKUS,
(13a) Ansbach, Rosenstr. 15,
U.S. Zone, Germany.

KIEKVIENĄ ŠEŠTADIENĮ
DANGIŠKA ŠVIESA
LIETUVIŲ KRIKŠČIONIŲ
RADIJOS VALANDA

LIŪDĖSIO VALANDOJ
Šaukite
MAŽEIKA & EVANS
LAIDOTUVIŲ DIREKTORIAI
6845 So. Western Ave. PROspect 0099
3319 Lituanica Ave. YARds 1138-1139
Tiems kurie gyvena kitose miesto dalyse gausime koplyčią arčiau jūsų namų

John F. Eudeikis
LAIDOTUVIŲ DIREKTORIUS
SENIAUSIA IR DIDŽIAUSIA LAIDOJIMO ĮSTAIGA
AMBULANCE DIENĄ IR NAKTĮ
4605-07 So. Hermitage Ave.
Visi Tel. YARds 1741-1742
4330-34 So. California Ave.
Telefonas LAFayette 0727
DYKAI KOPLYČIOS VISOSE CHICAGOS DALYSE
Mūsų radio programai šeštadieniais 9:15 ryto. WGES. 1390 k.

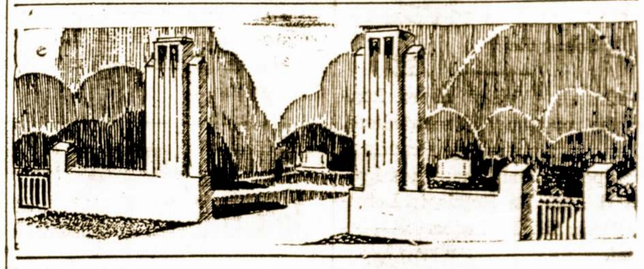

PASKOLOS ANT MORGIČIŲ —
UŽ ŽEMIAUSĮ NUOŠIMTĮ

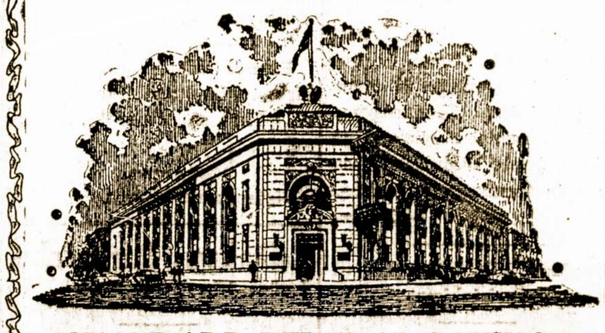

STANDARD FEDERAL SAVINGS
and Loan Association of Chicago
JUSTIN MACKIEWICH, Pres. and Mgr.
TURTAS $19,000,000,00—ATSARGOS FONDAS $1,500,000.00
4192 ARCHER AVE. – Tel. VIRginia 1141

LAIDOTUVIU DIREKTORIAI
— NARIAI —
CHICAGOS IR CICEROS LIETUVIŲ LAIDOTUVIŲ DIREKTORIŲ ASSOCIACIJOS
Ambulancų Patarnavimas Dieną ir Naktį
Turime Koplyčias Visose Miesto Dalyse

LACHAWICZ IR SUNUS
Phones: Virginia 6672 Comm. 5765 Pullman 1270
2314 West 23dr Place 10756 So. Michigan Ave.

A. M. PHILLIPS
3307 So. Lituanica Ave. Phone Yards 4908

J. J. ZOLP
1646 West 46th Street Phone Yards 0781-0782

P. J. RIDIKAS
3354 So. Halsted Street SKYRIUS 710 W. 18th St.
VISI TELEFONAI: YARds 1419

J. LULEVIČIUS
4348 So. California Ave. Phone Lafayette 3571

LEONARD F. BUKAUSKAS
10821 S. Michigan Ave. Phone Pullman 9561

PETRAS P. GURSKIS
659 West 18th Street Tel. Seeley 5711

Chicagoje

Adv. Jurgelionis Grįžo Iš New Yorko į Chicagą

Išbuvęs virš desėtko metų New Yorke, adv. K. Jurgelionis vėl grįžo į Chicagą ir apsistojo pietinėje Chicagos dalyje — Ewing Ave. ir 101 gatvė. Ten jis žada teikti informacijas apie arklių lenktynes ir gaminti literatūrą.

Gyvendamas New Yorke, K. Jurgelionis buvo pasistumėjęs pirmyn ir įsigyjo farmą. Vienok jis nepasiliko farmoje, nes ji perdaug užėmusi jo laiką.

Likvidavosi Chicagos Lietuvių Vyrų Choras

Pasirodo, jog vienems vyrams sunku pasilaikyti prie dainos. Taigi ir Chicagos Lietuvių Vyrų choras, kuriam vadovavo K. Steponavičius, nustojo laikęs repeticijas. Priežastis buvusi ta, kad neužteko tenorų. Paskutinėmis gyvavimo dienomis jų ateidavę tik du.

Tik Dvi Lietuvaitės Užbaigs Šiais Metais Northwestern Un-tą

Birželio mėnesyje užsibaigs mokslo metai aukštose mokyklose. Bet ar daug bus lietuvių tarpe baigusių? Pasirodo, jog labai mažai. Pav. tokiame dideliame ir žinomam Northwestern universitete tik dvi lietuvaitės gaus diplomus.

Jomis yra p-lė Johanna Kazanauskaitė, duktė p. J. Kazanausko, Mutual Federal Savings and Loan Ass'n prezidento. Johanna studijavo Liberal Arts. Antroji yra Martha Kuplevska, buv. Chicagos kontrauktoriaus duktė. Jos tėvai dabar gyvena ūkyje, netoli Dowogiac, Mich. Martha baigia žurnalistikos skyrių.

Abi šios lietuvaitės studijavo muziką pas prof. A. Pocių ir toli pažengė šioje srityje.

"Vyčių" Choro Koncertas Šį Sekmadienį

Metinis "Vyčių" choro koncertas rengiamas šį sekmadienį, Lietuvių Auditorijoj. Pradžia 6 val. popiet. Dalyvaus žinomi solistai Algirdas Brazis ir Loretta Brazaitis. Po koncerto — šokiai.

Musų Menininkai

Stefanijos Novickaitės Piano Koncertas

Jauna pianistė Stefanija Novickaitė balandžio 18 d. davė koncertą River Forest Moterų Klube. Dalyvavo kelios dešimtys muzikos mėgėjų. Ypač gerai paskambino Liszt, Brahms ir Prokofieff kūrinius. Gerai paskambino taip pat Beethoven (Sonatą, Op. 14, No. 1) ir Chopin (Four Etudes).

Stefanija dabar studijuoja muziką North Western Universitete ir veržiasi į profesionalės karjerą. Po koncerto ponia Novickienė su dukterimis Stefanija ir Anyta vaišino didelį būrį savo giminių ir draugų pas save namuose. — **P. B.**

Didžiausios grūdų biržos — (stock exchange) yra Chicagoje ir Kansas City.

Viktoras Benderis Yra "Show Boat" Veikalo Prižiurėtoju

Kitas Lietuvis George Skoby Aprūpina Kostiumais

Šiuo metu Chicagoje vaidinamas muzikalis veikalas "Show Boat". Galite įsivaizdinti kokios rūšies yra tas veikalas, jei tik vien kostiumai artistams kainuoja $125,000. Šio veikalo scenos prižiūrėtoju yra lietuvis dainininkas Viktoras Benderis, kuris pats yra dalyvavęs keliose operetėse.

Kitas lietuvis — George Skoby aprūpina dalyvius naujais kostiumais. Jis tą atlieka savoje siuvykloje, 20 East Jackson Blvd. "Show Boat" turi tokį didelį pasisekimą, jog į vienos savaitės įeigos siekia vidutiniai $45,000.

Nustebo Išgirdę Tokius Dalykus Bolševikų Radio Valandos Metu

Bolševikiškas kultūros ir meno klubas turėdavo savo radio programą antradienio vakarais iš WGES. stoties Chicagoje. Tačiau pereitą antradienį atsitiko kas tai nepaprasto. Tuo laiku kai turėjo būti "tavorščių" valanda pasigirdo aštrus smerkimas bolševikų ir Staliniškos politikos. Bolševikai buvo išvadinti penktos kolumnos nariais, demokratijos priešais ir tautų engėjais.

Kas gi čia atsitiko? — pamaniau sau. Nejaugi mūsiškiai bolševikai staiga atsipeikėjo ir nutarė liautis bernavus Maskvai. Bet mano baimė neišsipildė. Ten kalbėjo kiti, pačios stoties "spykeriai". Pasirodė, jog bolševikai buvo išprašyti lauk ir radio laikas jiems atimtas.

Ach, gaila! Kas gi dabar begirs paleckinius kvislingus Lietuvoje ir kas bešlovins staliniška saulę niurioj Chicagos padangėje?! — **Pantaplis.**

Garsus kompozitorius Sergei Rachmaninoff mirė 1943 metais Californijoj.

Rengėjai Ištaria Įvertinimo Žodį

Vieša Padėka

Lietuvių menininkų komitetas reiškia širdingą padėką svečiams, atsilankiusiems į prof. Igno Šlapelio garbei surengtą bankietą bal. 11 d., Evergreen Golf Club.

Dėkojame programos pildytojoms: solistei Genovaitei Giedraitienei, smuikininkei Lulu Raben, Jonui Byanskui už akomponavimą; kalbėtojams: — konsului Dr. P. Daužvardžiui, "Naujienų" redaktoriui Dr. P. Grigaičiui; "Draugo" redaktoriui p. L. Šimučiui; kun. kleb. I. Albavičiui; "Sandaros" redaktoriui Mikui Vaidylai; pp. Šlapeliams ir kitiems.

Širdingai ačių mūsų laikraštininkams už talpinimą pranešimų. "Naujienoms" ačiu už spaudos darbus, kuriuos padarė ir nereikėjo mokėti. Pagaliau didelis ačių bilietų platintojams: p-niai J. Augustienei, ir kt., — jie padėjo padaryti šį bankietą sėkmingu ir gražiu. P. Milleriui, Dr. K. Drangeliui Viso parengime dalyvavo 120 žmonių.

Komitetas:
dail. Petras Kiaulėnas
Nora Gugienė,
dail. Jonas Pilipauskas
dail. Mikas Šileikis.

Lietuvaitės Pasirodys Televizijos Programoje

Tai Bus Antradienį, Bal. 27 d.

Savininkai naujų ir moderniškų TELEVISION priimtuvų antradienį, balandžio 27-tą 8:30 valandą vakare, turėsit progą išgirsti ir pamatyti savo tautietes naujoj rolėj. Mūsų Merginos — ALICE STEPHENS SINGERS — dalyvaus Television programoj, kuri bus transliuojama iš Chicago didžiausios Television studijos WGNTV.

Programos vardas yra WGN SCRAPBOOK ir galima ją matyti ir girdėti kas antradienį kaip 8:30 v. v. Ypatingai įdomi bus balandžio 27-tos programa, nes joje dalyvaus lietuvaitės.

Taigi, jei galit susisiekti su draugais, kurie turi Television priimtuvą, nepamirškit jiems pranešti ir patys užsiprašykit pas tuos draugus, kartu išgirst ir pamatyt šį naują būdą transliavimo dainos ir balso, taipgi pamatyti programos dalyvius.

Diena — antradienis, balandžio 27-tą; laikas — 8:30 v. v.; Television stotis — WNG-TV.

Gali Pasireikšti Naujas Prekių Trukumas

Detroite pranašaujama, jog automobilių gamyba vėl pradės mažėti. Ne iš priežasties streikų, bet dėl to, kad stoka plieno. Tą trukumą dar labiau padidins eksportai į Europą ir ginklavimasis.

Mažiau bus gaminama pečių, šaldytuvų, skalbiamų mašinų ir pan. Tiesa, pastarųjų jau užtektinai pagaminta ir yra atsargoje, todėl krizio tuom tarpu nepajusim.

Pasaulinė aluminum produkcija siekia 600,000 tonų į metus.

Musų Akademinio Jaunimo Darbuotė

Kas Bus Veikiama ir Tariama

Pereitame mėnesiniame susirinkime Lietuvių Akademinio Klubo nariai ir svečiai turėjo progos susipažinti su atominiais tyrinėjimais Chicagos Universitete per filmą ir Elenos Skirmuntaitės interpretaciją.

Sekantis įdomus susirinkimas įvyks balandžio 25 d., sekmadienį, 3 p. m., International House, antras aukštas, Room A, 1414 East 59 St. Bus tariamasi Joninių laužo organizavimo klaisimu. Po einamųjų reikalų advokatas Albinas Peters kalbės tėma: **"Balsavimas yra piliečio svarbiausia pareiga."**

Kadangi šie metai yra rinkiminiai metai Jungtinėse Valstijose ir kituose kraštuose, tai šis klausimas yra labai aktualus. Rinkimais dabar nulemiame ne tik valstybių vidaus politiką, bet ir tarptautinę politiką bei žmonijos ateitį.

Dėl to po paskaitos įvyksiančios diskusijos bus įdomios ir kviečiame narius ir tokiais klausimais besidominčius svečius dalyvauti. — **P. B.**

Šioj Moterų Pramogoj Buvo Smagu Ir Vyrams

Jūsų reporteriui teko užsukti į Sandaros 100 moterų kuopos vakarėlį, kuris pasitaikė pereitą sekmadienį. Užtikau ten ir nemažą būrį vyrų. Pasirodė, jog vyrai buvo ten kapelmaisteriais-muzikais. Ypatingai šauniai atsižymėjo p. Bruno Varašius.

Moterys, žinoma, visus pavaišino puikiais valgiais ir programėliu. Kadangi šioje sueigoje dalyvavo ir būrelis atvykusių iš užjurio, tai p-nia P. Gribienė pakvietė keletą jų pasakyti žodį, kitą.

Prie surengimo šio vakarėlio, kurio pelnas eis labdarybės tikslams, daugiausiai prisidėjo p-nia Kolalienė, p-nia Jogailienė, p-nia Balchunienė, p-nia Gudauskienė, p-nia Lucas, p-nia Brijūnienė ir kitos.

Pirmos klasės paštu (first class mail) Jungtinėse valstijose galima siųsti tik iki 70 svarų.

Netepęs nevažiuosi.

District Savings and Loan Bendrovė Jau Baigia Pasiekti $5,000,000 Turto

Ši Lietuvių Finansinė Įstaiga Sparčiai Auga

Įsteigta prieš 52 metus Keistuto Taupymo ir Skolinimo Bendrovė, o dabar pakeitusi savo vardą į District Savings and Loan Ass'n, 3236 S. Halsted St. neužilgo bus globėja penkių milionų turto. Šioji įstaiga aptarnauja vietinius ir kitų apylinkių lietuvius finansiniuose reikaluose.

Šios įstaigos vedėju yra p. Juozas Mozeris. Kai jis užėmė tą vietą 1939 metais, bendrovė turėjo $700,000 turto. Per devynius metus ji paaugo septyneriopai.

Paklausus prie progos p. J. Mozerį apie dabartinį stovį nekilnojamos nuosavybės arba real estate, p. Mozeris atsakė, jog namų kainos stabilizuojasi ir nenumatoma kad ateityje jos šoktų į aukštį. Bet tuom pat sykiu pamažu išsijudina ir naujų namų statyba. Toji statyba turėtų būti daug spartesnė, bet stoka amatninkų ir aukštos medžiagų kainos trukdo jos bujojimui.

"Žiburėlio" Susirinkimas Trečiadienyje

Studentams šelpti "Žiburėlio" draugijos susirinkimas įvyksta trečiadienį, balandžio 28 dieną, 7:30 val. vakare, Sandaros svetainėje. Neseniai atvykęs iš užjurio p. Jonas Bildužis papasakos apie tremtinių gyvenimą. — **Narys.**

Sandaros 100 Moterų Kuopos Susirinkimas

Šį antradienį, balandžio 27 d. įvyks Sandaros 100 moterų kuopos susirinkimas Sandaros svetainėje. Pradžia 7:30 val. vak. Kviečiame visas nares atsilankyti. — **Valdyba.**

Hawaii alfabetas turi 12 raidžių.

Reikalinga Darbininkų Lakeside Rezorte

Reikalinga moteris dirbti skalbykloje; geras atlyginimas, valgis ir butas. Taipgi reikalingi vyrai dirbti apie namus ir lauke. Smagus darbas ir tinkamas užmokesnis. Norintieji praleisti vasarą smagiose apystovose, kreipkitės į "Sandarą", 840 W. 33rd St., Yards 4789.

Nuoširdumas

Duktė pasakoja savo motinai:
— Aš pažįstu Joną tik aštuonias dienas, o jis jau pasiūlė apsivesti. Man neatrodo, kad jis būtų nuoširdus.
— Jeigu tave pažino tik prieš aštuonias dienas, tai gali būti tikra, kad jis nuoširdus. — atsakė motina.

| ADVOKATAI |

JOHN B. BORDEN
Lietuvis Advokatas
2201 West Cermak Road
Ofiso valandos: Kasdien nuo 1—5 išskyrus trečiadienius
Tel. VIRginia 6776
Vakarais Pagal Sutarties
Rezidencija: Matteson, Ill.
Tel. Chicago Heights 995-Y 1

NAMŲ STATYMO KONTRAKTORIUS

STATOM VISOKIOS RUŠIES NAMUS—
DIDELIUS IR MAŽUS.
Turime 18 Metų Patyrimą Namų Statymo Bizny.
Kreipkitės Prie Musų Del Apskaitliavimų ir Kitokių Informacijų.

B.R. PIETKIEWICZ & CO.
CONTRACTORS
REAL ESTATE
2555 W. 47th St.

MARGUTIS
"DIENŽODIS" LEIDŽIAMAS NUO 11 BALADŽIO, 1932
1450 Kil. — 12 METAI
WHFC
(1450 Kil.)
Sekmadieniais — 1 val. popiet.
Darbo Dienomis — 9:30 v. v.
KETVIRTADIENIAIS NUO
7 iki 8 val. vakare

Namų Taisytojas Kontraktorius
GEO. BORCHERTAS
Pertaiso Senus ir Stato Naujus Namus. Turi Pilną Apdraudą Savininkams ir Darbininkams.
10546 S. Artesian Av.
Tel. Cedarcrest 1739

DR. S. NAIKELIS
Tel. LAFayette 7020
GYDYTOJAS ir CHIRURGAS
Rezidencija ir Ofisas
3417 S. Halsted Street
VALANDOS:
Nuo 2 iki 4 ir 7 iki 9 vak.
Nedėliomis pagal Sutartį

Dr. EMILY V. KRUKAS
GYDYTOJA IR CHIRURGAS
4146 Archer Avenue
Ofiso Tel. LAFayette 3210
Res. Tel. REPublic 0054
Jeigu Neatsiliepia — Šauk KEDzie 2868
VALANDOS:
Kas diena nuo 1 iki 3 val. po pietų ir nuo 6 iki 9 val. vakarais
Trečiadienio vakarais ir Sekmadieniais pagal Susitarimą

Apdrauda–Paskolos REAL ESTATE
Norėdami apdrausti savo nuosavybes, ar gauti paskolos, ar pataisyme savo namo kreipkitės į mano ofisą.
Esu pasirengęs visiems tinkamai patarnauti
August Saldukas
4038 Archer Ave.
Prone LAFayette 6719

Dr. G. SERNER
LIETUVIS AKIŲ GYDYTOJAS
25 metų patyrimas

Tel. Yards 1829
Pritaiko Akinius
Kreivas Akis Ištaiso
Ofisas ir Akinių Dirbtuvė
3401 SO. HALSTED ST.
kampas 34th St.
Valandos nuo 10 iki 4, nuo 6 iki
Nedėlioj pagal sutartį

Monarch Liquor Co.

N. KANTER, Sav.
Specialėmis Kainomis
Čia Galite Gauti Degtinės, Brundės, Rum, Gin, Vyno Kor dialų Įvairiausių Rūšių.
3529 So. Halsted St.
Phone YARds 6054

aštuonias dienas, tai gali būti tikra, kad jis nuoširdus. — atsakė motina.

DR. S. BIEŽIS
Tel. VIRginia 6583
GYDYTOJAS ir CHIRURGAS
2201 W. Cermak Rd.
Valandos: 1-3 p.p. ir 7-8 v. vak.
Šeštadieniais nuo 1 iki 3 popiet
Trečiad. ir Sekmad. ofisas yra uždarytas.
REZIDENCIJA:
3241 West 66th Place
Tel. REPublic 7868

Phone Calumet 7858
DR. M. ŽILVITIS
DENTISTAS
3246 S. Halsted Street

Dr. Margeris
3325 S. Halsted St.
Valandos: nuo 10 r. iki 2 po pietų ir nuo 6 iki 8 vakaro.
Šventadieniais tik susitarus
Phone YARds 7299

Tel Pullman 8277
I. E. MAKARAS, M. D.
GYDYTOJAS ir CHIRURGAS
11750 PARNELL AVE.
Chicago 28, Ill.

YARds 2246
DR. C. Z. VEZELIS
DENTISTAS
4645 So. Ashland Ave.
arti 47th Street
Valandos nuo 9 iki 8 vakaro
Seredoj pagal sutartį.

YARds 4787
DR. STRIKOLIS
GYDYTOJAS ir CHIRURGAS
Ofisas: 4645 So. Ashland Ave
Ofiso valandos:
Nuo 2 iki 4 ir nuo 6 iki 8 val.
Ned., Serd. ir Subatos vakarais
Tik pagal sutartį
Namų Tel. Prospect 1930

Phone YARds 5921
Rez. Tel. KENwood 5107
DR. BERTASH
756 W. 35th Street
Cor. of 35th and Halsted Sts.
Ofiso valandos nuo 1-3; 6:30-8 v. v.
20 Metų Patyrimo
VALANDOS: 6—8 val. vakaro
Šeštadieniais visą dieną. Kitomis valandomis—pagal sutartį

Victory 1522
DR. J. KULIS
Valandos:
9 iki 12 a.m.—6 iki 8 p.m.
LIETUVIS GYDYTOJAS IR CHIRURGAS
3259 So. Halsted St. Chicago

3%
MOKAME 3% DIVIDENDŲ
Už Paid Up Taupimus
(current rate)
Pasidėję pinigus šioj tvirtoj įstaigoj visada gausite geresnį atlyginimą. Visų indėliai apdrausti iki $5,000.00

Mes perkelsime jūsų pinigus iš kitų įstaigų į CHICAGO SAVINGS and LOAN ASSOCIATION, jeigu itsinešite į mūsų raštinę taupymo knygutę.

Musų Turtas Siekia Virš $2,250,000.00

CHICAGO SAVINGS and LOAN ASSOCIATION
JOHN PAKEL, President
6234 S. Western Avenue Phone GROvehill 7575 Chicago 36, Illinois