SANDARA

THE LEAGUE

LITHUANIAN NEWSPAPER

SANDARA
Published by the Lithuanian National League of America
Consisting of 100 Branches Located in all Principal Cities of the United States
Adv. Agency — [illegible]
840 W. 33rd St., Chicago, Ill.
Yards 4789

METAI XXXIV — PENKTADIENIS, GEGUŽĖS--MAY 21 D., 1948 M. — No. 20

Senato Komisija Užgyrê Planus Apginkluoti Vak. Europa

BRUOŽAI

Rašo V. G.

LIETUVA IR EUROPOS VAKARAI.

PALESTINA NEBĖRA "ŠVENTOJI ŽEMĖ".

TAI BENT SPAUDOS LAISVĖ

Jau buvo rašyta apie Haagoj įvykusį politinį kongresą, kurio tikslas buvo padėti pamatą Jungtinių Europos Valstybių organizacijai. Šio judėjimo sumanytoju yra Winston Churchill. Tame kongrese dalyvavo jis pats ir pasakė reikšmingą, istorinę kalbą.

Tarpe 16 dar gyvųjų Europos šalių, sėdėjo kaip neoficialūs tėmytojpai ir Lietuvos, Latvijos bei Estijos atstovai. Jie buvo atvykę iš tremtinių stovyklų. Tas reiškia, jog nepriklausomos Baltijos valstybės pamažu pradeda iškilti tarptautinėse sueigose.

— o —

Churchill'o misija šiuo metu yra sutaikinti prancūzus su vokiečiais. Didžiausi karai praeityje yra kilę prie tų dviejų tautų pasienio. Anglijai tas nieko gero neteikė, išskyrus milžiniškus nuostolius. Vokiečiai yra sunaikinti ir nepavojingi prancūzams. Todėl, Churchill'io manymu, Vokietija ir Prancūzija turėtų paduoti kits kitai ranką.

Prie jų prisišlietų mažesnės šalys ir tuomet susidarytų vieningas frontas prieš Sovietų Sąjungą, kuri šiuo momentu yra pavojinga visiems. Churchill, kaip matome, bando atitaisyti savo paties klaidas, kurias jis padarė karo metu ir vėliau.

— o —

Jeruzalės miestas ir Šventoji Žemė arba Palestina yra viena nelaimingiausių pasaulyje. Iš tikro, visai be reikalo ją vadinama "šventąja". Krikščioniškos liekanos yra nutrintos nuo žemės paviršiaus. Bažnyčios ir šventovės, kurios buvo pastatytos pirmuose šimtmečiuose, tapo visiškai sunaikintos persų 7-tam šimtmetyje. Karas, gaisrai, žemės drebėjimai sekė vienas paskui kitą, palikdami žiaurius pėdsakus.

Dabar gręsia naujas susirėmimas tarp žydų ir arabų. Kuom tas viskas užsibaigs — sunku atspėti.

— o —

"Garsas" praneša, jog generolas Lucius D. Clay, amerikiečių karo pajėgų vadas Vokietijoje, įsakė pavadinti vieną sporto salių Frankfurte "Blozis Hall". Tas jaunas lietuvis žuvo karo fronte sausio 31 d., 1945 metais, laike vokiečių prasilaužimo. Bet tas vardas pasiliks tol, kol amerikiečiai bus Frankforte.

— o —

Nepaprasta butų stoka didžiuose miestuose įkirėjo tiek, kad federalė valdžia nusprendė paskirti bilionus dolerių namų statybai. Vienok tai statybai sektūsi neblogai ir be valdiškos pagelbos, jei būtų užtektinai medžiagos. Pav. Chicagoje yra apie 1,200 namukų, kurių per du metu negalima užbaigti, nes trūksta "plumbing'o" arba vandentekių. Išdirbėjai, norėdami palaikyti aukštas kainas, tyčia nepagamina užtektinai reikalingos namams medžiagos.

— o —

Bolševikų "Vilnis" aną dieną parašė: "Tarybinėj Lietuvoje Vilnius atstatomas visoj savo senovinėj šlovėj. Kaip savo akį vyriausybė ir liaudis ten saugoja visas kultūrines gėrybes..."

Taip, pradedama atstatyti nuo pat pradžios. Vietoj lietuviško istorinio miesto, steigiamas rusiškas ir aziatiškas miestas, kuriame lietuviui jau nebėra vietos. Kas buvo Vilniuje prieš Sovietų įsiveržimą, šiandie jau skaitoma "istorine liekana".

— o —

Kur yra didžiausia spaudos laisvė? Pasakysite, jog Amerikoje. Ne. Rekordą šiuo atžvilgiu sumušė Persija. Ten opozicijos laikraštis "Maridi Emroch" įdėjo pirmame puslapyje didelį apgarsinimą, kuriame pasakyta, jog laikraštis sumokės $30,000 tam, kuris nužudys dabartinį persų ministerių pirmininką.

Jeigu, atliekant šias pareigas, užmušėjui pasitaikintų kokia nors nelaimė, tai pinigai būtų išmokėti jo įpėdiniams.

Toji "Maridi Emroch" laida buvo laisvai pardavinėjama Teherano gatvėse. Ką darė vargšas premieras, patyręs apie tai, sunku pasakyti. Jis tūr būt kuo greičiausiai padidino savo gyvybės apdraudą.

Į Palestiną Galės Patys Keliauti

IRO Nepadėsianti Žydų Emigrantams

Iš Vokietijos pranešama, kad ten jaunesnieji žydai tremtiniai yra rekrutuojami kovoms Palestinoje.

Tačiau IRO (Tarptautinė Pabėgėliams Organizacija) pareiškė, kad ji nebeužsiims žydų gabenimu į Palestiną. W. H. Tuck, IRO sekretoriaus žodžiais, IRO negalinti gelbėti tremtinių rekrutavimo į karinius vienetus, kurie dalyvauja, arba gali dalyvauti kariniuose veiksmuose. Iro neleisianti pabėgėliams keliauti į Artimuosius Rytus.

Dar prieš trumpą laiką visi žydų pabėgėliai griežtai sakydavo, kad jie nori vykti tik į Palestiną. Na, o juk dabar ten yra de facto neuriklausoma Israelio valstybė. Todėl priežastis "neleisti" žydams dabar vykti Palestinon yra daugiau negu juokinga... Kažin ar yra viena iš priemonių priemonių greičiau išspręsti pabėgėlių problemą?!

Surastas Naujas Ginklas Kovai Su Bakterijom

Ginklavimasis vyksta ne vien karo srityje, bet ir prieš bakterijas. Dr. Warman išrado priemonę — Streptomycyną kovoti prieš visokias bakterijas. Bandymai su tuo ginklu buvo atliekami labaratorijose ir davė gerų pasekmių. Dabar streptomycyn bus pavestas ligoninėm ir gydytojams aplamdymui įvairių ligų.

Vienas yardas gelžkelio bėgio sveria 130 svarų.

Malunas Prie Prudo Ramesnių Laikų Lietuvoje

Rumunija Ir Kitos Šalys Nueisiančios Į Sovietiškųjų "Respublikų" Gardą

Rumunija Greitu Laiku Bus Prijungta Prie Sovietų Sąjungos

Priimtoji Konstitucija Atidaro Kelią

Londonas. — Rumunijos valdžia gavo įsakymą iš Maskvos paruošti trumpoje ateityje planus galutinam Rumunijos prijungimui prie Sovietų Sąjungos kaipo 17-ta "respublika". Einama tuo pat keliu, kaip ir Baltijos kraštų likvidavime. Kovo mėn. šių metų išrinktame parlamente yra 414 atstovų, iš kurių 405 komunistai. Gegužio mėnesyje priimta nauja konstitucija, kuri yra kopija staliniškos konstitucijos. Bereikia tik pasiųsti "prašymą" Stalinui ir prijungimas bus įvykintas.

Po To Seks Kitos Okupuotos Šalys

Rumunijos pėdomis nueis ir visa eilė kitų Maskvos okupuotų šalių, kurios dabar neturi bendrų sienų su Rusija: būtent: Bulgarija, Jugoslavija, Vengrija, Lenkija ir Čechoslovakija. Vengrijoje skubotai likviduojamos smulkių savininkų ir socialistų partijos ir paliekama tik viena "darbininkų" partija.

Tokios Tai Kainos Ir Uždarbiai Lenkijoje

Už Vyrišką Garnitorių Reikia Mokėti 50,000 Auksinų

Londonas. — Lenkijos žmonės šiuo metu gyvena labai skurdžiai, nes už viską reikia mokėti tiesiog pasakiškos kainos. Pav. vyriški batai, ir ne geriausios rūšies, kainuoja 10,000 zlotų arba auksinų. Kiek geresni — 18,000. Už vyrišką garnitorių reikia mokėti 50,000 zlotų. Vyriški marškiniai — 3,000 zlotų; kaklaraištis — 2,000 zlotų.

Pietūs restorane kainuoja 1,000 zlotų. Kambarys Varšuvos viešbutyje vienai nakčiai kainuoja 2,400 zlotų; sviesto svaras 600 zlotų. Obuolių svaras 400 zlotų.

Jeigu kainos tokios aukštos, tai uždarbiai turėtų būti milioniniai. Bet taip nėra. Mokytojo alga nuo 6,000 iki 8,000 zlotų į mėnesį. Geriausias amatninkas uždirba 9,000 zlotų į mėnesį, o paprastas apie 4,000—5,000 zlotų. Aišku, tokiose sąlygose gyvenimas yra labai mizernas.

H. Stassen Prisiminė Ir Apie Baltijos Kraštus

Prieš keletą dienų du republikonų aspirantai į Baltąjį Namą — gub. Dewey ir Harold Stassen debatavo per radio Oregon valstijoj ar reikia uždaryti komunistų partiją Amerikoje, ar ne. Harold Stassen įrodinėjo, jog komunistai eina užkariauti pasaulį. Tą agresiją jie pradėjo pirmiausiai užimdami karo jėga Baltijos šalis ir laikydami iki šiai dienai.

Gub. Dewey tikrino, jog uždarius komunistų partiją, jų veikla atsidurtų požemyje ir būtų dar labiau pavojingesnė. Anot jo, kovojant prieš totalitarizmą, nėra reikalo griebtis totalitaristiškų priemonių.

Rusai Manevruoja

Viena. — Pranešama, kad sovietų armijos daliniai vykdo manievrus abiejose Dunojaus pusėse, netoli Kremso. Valdžios šaltiniai kalba apie 20,000 dydžio trupes.

Londono Lenkai Aptyla Del Sienų Vakaruose

Koncentruoja Savo Dėmesį į Vilnių Ir Lvovą

Londonas. — Vėliausiam savo pranešime spaudos korespondentams, lenkų emigracinės valdžios galva, gen. Bor-Komarowski priminė, jog visų lenkų troškimas yra atgauti Vilnių ir Lvovą. Tačiau apie vakarines Lenkijos sienas, kurios turėjo siekti Oder ir Niesse upes, jis nieko neprisiminė. Šis diplomatiškas nutylėjimas buvo padarytas tuo tikslu, kad nebeerzinti anglų ir amerikiečių opinijos, kuri buvo priešinga inkorporavimui tiek daug vokiškų žemių į Lenkiją.

Įmestą į Vandenį Kryžių Nebuvo Lengva Surasti

New Yorko pravoslavų arba stačiatikių arkivyskupas palaiko seną jų tikėjimo įprotį kasmet pašventinti vandenį. Atliekant tas ceremonijas į Hudson upę buvo metamas auksinis kryžius, kurį paskiau keturi parapijonai ištraukdavo iš vandens. Per porą desėtkų metų viskas sekėsi gerai. Bet šį kartą 250 tikinčiųjų, stovėjusių pakrantėje, didžiai nusiminė, kai plaukikams nepasisekė užtikti įmesto kryžiaus. Reikėjo šauktis uosto policijos, kuri specialiais prietaisais pagavo tą šventenybę.

Pradeda Semti Aliejų Iš Giliausių Šaltinių

Chicago, Ill. — Pure Oil Co pranešė, jog ji pradėjusi semti aliejų iš paties giliausio šaltinio, Caspar, Wyo., kuris yra 14,309 pėdas žemiau paviršiaus. Tai yra 3 ir pusė gilumo ir į tą šulinį galėtų įtilpti garsusis Amerikoje Mount Whitney, turįs 14,495 pėdas aukščio.

Norvegai Ir Danai Maldauja Amerikos Suteikti Ginklų

Vandenberg Rezoliucija Įgalioja Prez. Trumaną Ginkluoti Vak. Europą

Washington. — Senato užsienio reikalų komisija vienbalsiai priėmė Vandenbergo rezoliuciją, kuri pataria prez. Trumanui pasirašyti karinės apsaugos sutartį su vakarų Europos kraštais. Gal būt už savaitės laiko toji rezoliucija atsidurs pačiam Senate, kuris, neabejotinai ją priims dviem trečdaliais balsų.

Sen. Vandenbergo rezoliucija iš anksto suteikia mandatą prez. Trumanui atlikti dar negirdėtą Amerikos istorijoj žygį padarant formales karo sąjungas su Europos kraštais. Šį kartą toji sąjunga bus nukreipta prieš Sovietų Rusiją.

Pirmiausiai, Jungtinės Valstijos imsis ginkluoti Prancūziją, Belgiją, Holandiją, Angliją, o gal net ir Italiją. Geresniam tų šalių apsaugojimui, Amerika turės steigti ir savo bazes tose šalyse. Washingtonas, matyti, nesitiki kad Sovietai pasuktų artimoj ateityje į taikos kelią.

Divorsų Skaičius Visoj Šaly Apščiai Sumažėjo

Skaičius divorsų 1947 metais sumažėjo 25 nuoš. palyginus su 1946 metais. Tokias išvadas padarė Metropolitan Life Insurance Co. Trys penktadaliai persiskyrusių buvo bevaikiai ir greitai vėl apsivedė. Taigi ir čia didelių skirtumų nesudarė.

Britų Neužklups Nepasiruošusių

Londonas. — Karo ministerija praneša, kad Britanijos karo jėgų štabo karininkai studijuos karo vedimo taktikas Tolimųjų Rytų sąlygose. Būsia atliekami pratybiniai bombardavimai gegužės 24—29 dienose.

Maskvos Radio Atakos Prieš Skandinaviją Nieko Gero Nelemia

Washingtonas. — Norvegų ir Danijos atstovai atsikreipė į Jungtines Valstijas, prašydami suteikti jiems daugiau ginklų krašto apsaugai. Nuolatiniai Maskvos radio puolimai prieš Skandinaviją, sukelia spėliojimų, kad Sovietai ruošias prie kokių nors siurprizų.

Norvegų krašto apsaugos ministerio pavaduotojas Dag Bryn buvo atvykęs į Washingtoną ir turėjo slaptus pasitarimus su karo departamento atstovais.

Vakarų Europa Abejoja Del Amerikos Garantijų

Nespėtų Apsaugoti Nuo Raudonos Agresijos

Neaiškus Washingtono nusistatymas vakarų Europos atžvilgiu, sukelia nemažai rūpesnių Anglijoj, Prancūzijoj, Belgijoj ir net pačioj Vokietijoj. Neseniai anglų liberalų laikraštis "Manchester Guardian" pastebėjo:

"Vienas dalykas yra kuomet Jungtinės Valstijos sako Rusijai: "Jei užatakuosit Prancūziją, Italiją, arba Graikiją, mes paskelbsime jums karą", o visai kas kita yra kai sakoma Prancūzijai, Italijai arba Graikijai: "Jei Rusija jus užatakuos, tai ginsime jūsų sienas..."

Pirmasai pareiškimas yra realus ir suprantamas, vienok antras yra abejotinos vertės. Prancūzija, Belgija, Holandija ir kitos šalys nujaučia jog Amerika nespėtų apginti jų nuo maskolių. Todėl ir tų šalių politika nėra taip griežta Maskvos atžvilgiu kaip turėtų būti.

Kieno galia, to ir tiesa.

Maskva Panaudoja Vokiečių Karius Prieš Liet. Partizanus

Nepabaigiama Sovietų Nazių Draugystė

Sovietai vis dar laiko milionus vokiečių karo belaisvių. Labai nedaug dar yra grįžusių iš Sovietų Sąjungos; ir tie patys, kurie grįžta, būna jau taip ligų, bado ir parazitų nukankinti, kad vėjuotą dieną lauke nepastovi. Tačiau su likusiais milijonais, rusai vykdo veiksmus, kurie primena hitlerininkų žygius ir charakterizuoja sovietų teroro metodus.

Sovietų Sąjungoje yra vokiečių kariuomenės centrai. Komunistų propoganda juos vadina "laisvosios vokiečių kariuomenės daliniais".

Prieš kurį laiką šie daliniai buvo išbandyti, kai kartu su sovietų 2 šarvuočių ir 172 pėstininkų divizija buvo pasiųsti prieš gudų ir lietuvių partizanus Kauno, Suvalkų, Gardino ir Minsko erdvėje.

Geležinkelio ruožas tarp Vilniaus ir Minsko trijose vietose buvo partizanų rankose. Tačiau prieš partizanus tapo pasiųsta maišyti rusų-vokiečių daliniai, kurie "išliuosavo" gelžkelį.

SANDARA

LITHUANIAN NEWSPAPER — THE LEAGUE

LITHUANIAN WEEKLY NEWSP9PER
Published Every Friday by the
LITHUANIAN NATIONAL LEAGUE of AMERICA
General Office:
840 West 33rdrd St., Chicago Telephone YARds 4789

SUBSCRIFBTION RATES:
In The United States per year $3.00
In Canada and All Foreign Countries per year $4.00

Entered as second class metter OCTOBER 25th, 1929, at the Post Office at Chicago, Illinois, under the ACT of MARCH 3, 1879.

Sandara yra Savaitinis Laikraštis, ledžiamas kas Šeštadienis
Sandara yra Organas Amerikos Lietuvių Tautinės Sandaros.
840 West 33rd St., Chicago, Illinois
UŽSAKYMŲ KAINA:
Suvienytose Valstijose metams $3.00
Užsienyje metams $4.00

ALT. Sandaros Seimas Artinasi

Ne pilnai už mėnesio laiko, istoriniam Bostono mieste įvyks ALT. Sandaros suvažiavimas arba seimas. Bus ten ir keli kiti seimai, bet mūsiškis prasidės anksčiau kitų ir taip sakant, atidarys vartus kitiems.

Sandaros seimų nuotaika, paprastai būna smagi, drauginga ir rimta. Dalyviai taip pat jaučiasi vieni kitiems artimi ir surišti bendrom idejom ir kasdieniniu darbu. Seimo posėdžiuose galės pabūti ir svečiai, todėl kiekvienas yra kviečiamas aplankyti jį, pradedant nuo penktadienio, birželio 18 dieną.

ALT. Sandara kaipo tautinė, visuomeniška organizacija atlieka daug visokių pareigų. Svarbiausias jos rūpesnis ir uždavinys šiuo momentu yra atstatyti teisingą taiką ir išgauti Lietuvai nepriklausomybę. Ši mūsų akcija eina ir eis per Amerikos Lietuvių Tarybą.

Toliau seka šalpos darbai, tautinė ir kultūrinė veikla saviškių tarpe, ypatingai jaunimo; saugojimas lietuvybės ir užtikrinimas jai ateities. Tas viskas yra plačios ir svarbios sritys, kurias galima aprėpti tik bendrom, organizuotom pajėgom.

Finansavimui šios veiklos reikia turėti nemažai lėšų. Anot žmonių patarlės: "Žodžiais kailinių nepasiųsi". Todėl visi mūsų prieteliai yra kviečiami šio seimo proga prisidėti aukomis mūsų būsimo programo vykinimui.

Kas atvyks į seimus Bostone, tas niekad nesigailės. Bostoniečiai yra malonūs, svetingi žmonės. Delegatams ir svečiams jie rengia įvairių pramogų: bankietų, piknikų, draugiškų sueigų ir pan. Tuo būdu šios vasaros seimai daug kuom skirsis nuo pirmiau buvusių.

Atominė Energija Kaipo Geradarys

Iki šiam laikui mes girdėjome apie atominę energiją tik kaipo apie destruktyvę jėgą, kuri gali sunaikinti ištisus miestus ir pražudyti šimtus tūkstančių, o gal ir milionus žmonių. Bet tai yra juodoji paveikslo pusė.

Kita pusė yra daug šviesesnė. Kongreso komisijos pasikalbėjime su atominės energijos komisija, kurios pirmininku yra David Lilienthal, paaiškėjo jog atominė jėga bėgyje keletos ateinančių metų galės atstoti arba pavaduoti anglį, gazoliną, elektrą. Net ir medicinos srityje toji energija bus naudojama, ypatingai kovoje su užkrečiamomis ligomis, vėžiu, džiova ir pan. Taigi, anot žmonių, nėra to blogo, kas neišeitų į gerą.

Lietuvos Vyriausybės Tremtyje Problema

Prancūzuose pradeda pasireikšti sveikaus politinio galvojimo. Ateinantį rudenį, rugsėjo mėnesį, Paryžiuje įvyks Jungtinių Tautų organizacijos susirinkimas. Prancūzai jau dabar ruošiasi patiekti tam suvažiavimui visą eilę rimtų, konkrečių sumanymų.

Populiarus Paryžiaus savaitraštis "Samedį Soir" pastebi štai ką:

"Jungtinių Tautų organizacijos nariai yra pasižadėję nepaliesti kitų šalių teritorijos ir nesimaišyti į kitų valstybių vidujinius reikalus. Už tokius prasikaltimus yra net numatyta bausmė — išmetimas iš organizacijos. Tų patvarkymų negalime ignoruoti. Nejaugi bus leidžiama Sovietų Sąjungai ir toliau engti tuos kraštus, kuriuos ji pasigrobė? Ar ne atliksime visko, kad prašalinti Sovietus iš tų kraštų? Pirmas žingsnis privalo būti pripažinimas tiems kraštams demokratinių vyriausybių, kad ir tremtyje".

Toliau minėtas laikraštis primena, jog ir Jungt. Valstijos simpatiškai žiūri į tokį pasijudinimą. Jeigu nenorime iš sykio nutraukti ryšių su Maskvos satelitais, tai valdžias tremtyje būtų galima pripažinti "de facto" ir leisti joms kalbėti savo tautų vardu.

Aišku, jeigu norima rimtai priešintis sovietiškai agresijai, tai nėra prasmės pridengti legališkumu tuos kvislingų režimus, kuriuos įsteigė Maskva pagal savo kurpalio. Lietuvos, Latvijos ir Estijos atžvilgiu šis nenormalumas dar labiau aiškėja. Jei Baltijos valstybės skaitomos nepriklausomomis, tai jos privalo turėti ir laikinas, "de facto" vyriausybes. Išjudinimas šio klausimo yra vienas artimiausių organizuotos Amerikos lietuvių visuomenės uždavinių.

Nėra Ko Pykti, Jeigu Pasakė Teisybę

Savo atsiminimuose, kurie yra skelbiami amerikiečių žurnale "Life" ir "New York Times" Winston Churchill palietė ir Lenkijos politiką 1938 metais, kai toji, susitarus su Hitleriu, puolė Čechoslovakiją ir Lietuvą. Turint tai omenyje, Churchill pareiškė štai ką:

"Tuo būdu yra buvę dvi Lenkijos; viena narsiai kovojanti, kita plėšikaujanti ir apgaulinga. Dažniausiai gi ją valdė menkiausios nuovokos vadai".

Tie žodžiai tartum pirštu dūrė į lenkų akį. Jų spauda piktai ir nepaliaujamai atakuoja Churchillį kaipo šmeižiką ir Lenkijos priešą. Pasimokinti iš gudresnio žmogaus lenkai nėra pratę ir nenori. Visa, ką yra padaręs Pilsudskis, pulk. Beckas ir Ridz-Smigly atrodo jiems "fine".

Dabartiniai Amerikos Lenkų Kongreso dažniausiai girdimi šūkiai yra: "Už Vilnių ir Lvovą". Girdi, be tų dviejų lenkų kultūros "židinių" negali būti nepriklausomos Lenkijos. Čia yra viena tų kvailybių, apie kurią minėjo Winston Churchill. Nespėjo lenkai paimti į savo rankas Varšuvos ir Krakuvos, jau jie kalba apie prisijungimus svetimų miestų. Tokia savo politika ir elgesiu jie pila vandenį į bolševikų malūną ir ardo demokratinio fronto vieningumą.

Apžvalga...

BOLŠEVIKIŠKI ELEMENTAI ŽADA KRAUSTYTIS IŠ CIO.

Ne kaip klojasi bolševikams ir darbininkų unijose. Jie spietėsi į CIO ir konspiravo ją pagrobti. Vienok tas jiems nepasisekė. Dabartinis CIO prezidentas Phillps Murray yra griežtai nusistatęs prie komunistus ir neleidžia jiems perdaug smar kauti.

Todėl maskviečių strategai nusprendė suskaldyti tą unijų sąjungą ir sutverti trečią darbininkų centrą, kuris pasiduotų jų dirigavimui. Kiek jie sugebės ištraukti pavienių unijų, niekas negali tikrai pasakyti. Bet kiek jų nebūtų, komunistų išsikraustymas išeitų į naudą visai CIO.

KALBOS APIE ATGAIVINIMĄ VOKIEČIŲ ARMIJOS

Pasirodo, jog kiti daugiau žino apie tai kas dedasi Washingtone, negu vietiniai žmonės. Paryžiuje ir Londone atvirai kalbama, jog mūsų valstijos departamentas pasiuntė slaptą komisiją į Vokietiją organizuoti naują vokiečių armiją ir atgaivinti plieno gamybą, kuri tą armiją aprūpintų ginklais.

Jeigu taip ir ištikro būtų, tai kas čia tokio nuostabaus? Vokietija jei ne šiandie, tai rytoj privalės turėti savo kariuomenę, kitaip ji negalėtų apsiginti ir nuo bolševikų partizanų. Juk Sovietai irgi tveria vokiečių armiją ir jai vadovauja maršalas von Paulus. Tą armiją Maskva panaudos užkariavimui vakarinės Vokietijos.

STALINAS KALBASI TIK SU HENRY WALLACE

Neseniai buvo paskelbta, jog Stalinas sutikęs kalbėtis su Jungtinėm Valstijom apie taiką, bet Henry Walace pareikštais principais, kurie, žinoma, yra veik tokie pat kaip ir Krem liaus.

Šis Stalino pasisakymas yra įdomus tuom, kad Stalinas jau dabar duoda suprasti ko jis siekia. Jis įspėja, jog derėsis ne su legale vyriausybe, bet su kvislingų atstovais. Kitaip sakant, taika bus tik tada, kai Baltajam Name sėdės Maskvai ištikimas žmogus.

SUEINA 65 METAI NUO "AUŠROS" PASIRODYMO

Pirmutinis lietuvių tautinis laikraštis "Aušra", kaip žinome, pasirodė 1883 metais metais, Tilžėje. Taigi dabar jau bus 65 metai nuo to įvykio. Nuo "Aušros" pasirodymo į platųjį pasaulį prasidėjo ir nauja gadynė mūsų tautos istorijoj. Lietuviai griežčiau ir smarkiau pradėta kovoti už savo teises ir laisvę.

Kas buvo tikruoju "Aušros" įsteigėju? Tas klausimas iki šiam laikui dar nėra pilnai ištirtas. Pirmiau buvo manoma, jog steigėju buvo Dr. Jonas Basanavičius, bet vėlesni tyrinėjimai parodė, jog būta ir kitų: M. Šernius, Dr. J. Šliupas, J. Mikšas, J. Vištalius. Pirmo numerio išleidimui buvo sudėta mūsiškiais pinigais apie šimtinė dolerių.

Pirm to pavieni lietuviai rašinėdavo į Tilžėj einančią gotiškomis raidėmis "Lietuvišką Zeitungą", kurią redagavo M. Šernius, susipratęs lietuvis. Bet vokiečių valdžiai spaudžiant, tas laikraštis atsisakė talpinti patriotinius lietuvių straipsnius. M. Šernius tuomet iš to laikraščio rezignavo ir patarė steigti nuosavą laikraštį, pasiūlydamas net gi vardą "Aušra".

Naujam leidiniui sunku buvo gyvuoti ir versti. Į Didžiąją Lietuvą jo pasiekdavo vos ketvertas šimtų ekzempliorių, bet ir juos reikėjo suvinioti į "Peklos Kančias" arba "Sapninkus", kad patraukti žmonių akį. "Aušra" sustojo po keturių metų. Bet jo šūkiai pasiliko gyvi ir laikui bėgant pasklydo po visą Lietuvą.

Jumoras

Paukščių Mėgėjas

Viename parke sėdi prie prūdo padauža ir mėto gabalėlius duonos plaukiojančioms gulbėms. Senyva moteriškė praeidama pro šalį pastebi:

— Atrodo, jog tamsta esi didelis paukščių mėgėjas. Tai girtinas dalykas.

— O taip, aš jas labai mėgstu tik kol kas negaliu prisivilioti į rankas...

PER MANO KOŠTUVĄ

Viename laikraštyje teko matyti toks pranešimas: "Jaunuolių komisija rengia pasivažinėjimą laivu."

Tikrai stebuklinga mūsų laikų technika: lavais galima važiuoti, o vežimais — plaukioti!

Bolševikai skelbia būk Kauno ir Vilniaus krautuvės pilnos visokių prekių. Languose gali ma tyti čerevykų, drabužių, laikrodžių ir pan.

Taip, gali matyti, vienok reikėtų pasiteirauti kiek žmonių turi užtenkamai bolševikiško "kapitalo" kad ką nors nusipirkti?

Tikrai yra gėda visiems krikščionims, kad už Šventąją Žemę kovoja ne jie, bet žydai ir arabai.

Viduriniuose amžiuose buvo rengiami kryžiaus karai išliuosavimui tos žemės iš "nevidonų", netikėlių rankų, o šiandie Kristaus pasekėjai pamoja ranka į ją!

Gerų dalykų žadama žmonėms už 100 metų. Girdi moteriškė 50 metų atrodys jauna ir graži, kaip 25 metų. Pradings daugelis ligų. Kosmetologai suras būdus apsaugoti veido puikumą be dažų ir miltelių.

Ištikro,tai bus malonus gyvenimas, tik gaila, kad negalėsim to visko sulaukti!

Huizen apskričio, Holandijoj, gyventojai buvo painformuoti, jog šiais metais jiems nereikės mokėti valdžiai taksų, nes pereitais metais jie gana daug sumokėjo.

Bet tikro taksų palengvinimo priežastis yra štai kokia: Pagal Marshall planą Holandija gaus kelius šimtus milionų dolerių ir kam ji tuomet dar turi taksuoti savus žmones!

Mūsų Kongresas ir jo komisijos, didieji politikieriai ir kandidatai ergeliuojasi del klausimo ar panaikinti komunistų partiją ar ne. Kaikurie net sako, jog panaikinimas reikštų didelį pavojų Jungtinėms Valstijoms.

Klausantis to visko, žmogus nebegali suprasti kaip galėjo gyvuoti ir pasilaikyti Jungtinės Valstijos, kol jose visai nebuvo komunistų partijos?

Tulas rašte mokintas vyrukas štai ką išdėsto "A. L.":

"Kiek teko girdėti, nors ir vėlu, bet tautininkai išeis su savo veiklos programa į viršų ir išjudins visuomenę..."

Bravo! Dabar turėsime tikrą "perpetum mobile" — amžinai judantį centrą, kurio dar niekas nebuvo išradęs!

Chicagos bolševikų laikraštis patalpino laišką iš Lietuvos, kuriame sakoma: "Gaila, kad mažai tegavote laiškų iš mūsų, kurių daug per tą laiką siuntėm."

Kur gi čia gausi, jeigu sovietiški žvalgybininkai nuplėšia pašto ženklą, o patį laišką numeta į gurbą.

Išminčių knygose yra užrašyta: "Mokykis geriau klausyti, nes tat yra rimčiau, negu blogai kalbėti."

— Ir kaip tamstai ne gėda gerti degtinę! Juk tai kenkia sveikatai.

— Jeigu degtinė kenktų sveikatai, tai nebūčiau sveikas sulaukęs 60 metų.

— Jeigu tamsta būtum negėręs, tai šiandien jau būtum sulaukęs 80 metų. — **Eolas.**

Nedainuok Man

Nedainuok man apie žiedus,
Kur suvyto, kylant kaitrai,
Apie skausmą iškentėtą,
Apie meilę išmylėtą,
Kas žadėta, kuo tikėta —
Nedainuok!

Amžinai tau žydi gėlės,
Rytoj saulėj spindi rasos,
Kvepia žemė pražydėjus,
Žavi laimė pragiedrėjus,
Tavo žvilgsniui nuskaidrėjus
Amžinai.

Nežinau ar tavo akys
Švies dar ilgai mano laimei,
Ar į naktį įvadinus,
Mano kelio nepažinus
Vėl nuskrisi , žvaigždynus,—
Nežinau.

Tu viena davei man galios
Tavo žavėsį pažinti, —
Ir žieduos tave regėti,
Ir dainoj tave girdėti,
Ir įspėti ir mylėti
Tik tave.

— **Putinas.**

Šiandieninis Romansas

Jis: — Reiškia, baigiame susitarti del mudviejų vestuvių.

Ji: — Taip. Jeigu teks imti divorsą, tai aš gausiu automobilių, o tu pasiliksi vaikus.

Žmonės daugiau sveria karštam ore, negu šiltam.

Ką Kalbėjo Stalinas Prieš 10 Metų?

Sovietai Neprimes Savo Sistemos Kitoms Šalims

Koks veidmainys ir melagius yra Stalinas, galime spręsti iš jo paties žodžių. Prieš dešimtį metų, pereito karo išvakarėse, kalbėdamas su amerikiečių korespondentu Roy Howard, Stalinas pasakė:

"Jeigu jūs įsivaizduojate kad Sovietų liaudis nori prievarta pakeisti valdžios formą kaimyninėse valstybėse, tai labai klystate. Tiesa, Sovietų liaudžiai patiktų, jei kaimyninėse valstybėse būtų kitokios valdžios, bet tą mes paliekame patiems tų valstybių piliečiams. Didžiausia nesąmonė yra kalbėti apie 'eksportavimą' revoliucijos."

Nepraėjus porai metų, Stalinas užkorė kruviną bolševizmo režimą Baltijos kraštams, paskiau Lenkijai, o vėliau Balkanams, Vengrijai ir Čechoslovakijai. Dabar tą patį taikosi padaryti Kinijai, Korejai, Vokietijai, Suomijai ir pan.

Gydytojai Naujoms Pareigoms

Šeši šimtai amerikeičių gydytojų neseniai užbaigė specialius kursus gydyti žaizdas, kurios atsiras atominės bombos sprogimo pasekoje. Tyrimai buvo pradėti prieš metus laiko ir dabar užbaigti.

Geizeris yra karšta vandens srovė, išsiveržusi iš žemės.

ALT. Sandaros Seimas Birželio 18-20 Dienose

Šaunus Bankietas – Birželio 21 Dieną

ALT. Sandaros dvimetinis Seimas įvyks Birželio-June 18, 19 ir 20 dienomis, 1948 metais.

Penktadienį, Birželio 18 dieną, 1-mą val. po pietų Seimas prasidės Sandaros name, 124 "F" Street, So. Boston, Mass.

Šeštadienį, Birželio 19 dieną Seimas bus laikomas Copley Plaza Hotel, Boston, Mass. ir baigsis su rytine sesija sekmadienį. Sesijos prasidės 9 val. ryte.

Šaunus Seiminis Bankietas, priėmimui atstovų ir svečių, rengiamas Sandaros 1-mo apskrities: įvyks Pirmadienį, Birželio 21 dieną, Lietuvių Salėje, 309 "E" Street, So. Boston, Mass. Prasidės 6:30 val. vak. Bus kalbų, dainų ir muzikos programas. Prašome bilietus įsigyti iš anksto.

Seimui įnešimus, sveikinimus ir dovanas prašome siųsti seimo rengimo komisijos sekretoriaus vardu: K. Mereškevičius, 1430 Columbia Road, South Boston, Mass. Išrašydami čekius kasininko J. Lekys vardu.

SEIMO RENGIMO KOMISIJA.

GERA VIETA PELNINGAM TAUPYMUI

Pradėk taupyti šiandien ... nusipirkti naują namą ... Nuosavą bizį, automobilių ... Įsigyti finansinę atsargą ... Kiekvieno taupytojo taupiniai apdrausti iki $5,000 per Federal Savings and Loan Insurance Corp. Taupyk po truputį kas savaitę.

MUTUAL FEDERAL SAVINGS AND LOAN ASSOCIATION OF CHICAGO
2202 WEST CERMAK RD. CHICAGO 8, ILL.
JOHN J. KAZANAUSKAS, Pres. and Mgr.

Apie Ivairius Dalykus

Štai Kokius Dalykus Nugirsti Sovietų Įstaigose

Atsikreipdamas su kokiu reikalu į sovietišką biurą Lietuvoje, žmogus gauna keleriopos rūšies paaiškinimus. Jeigu pasakoma, jog "Tavo reikalas yra svarstomas", tai suprask jog jis guli kur nors užkištas.

Jeigu pasakoma: "Visas dalykas pasiųstas aukštesnėm įstaigom", tai tas reiškia, jog niekas nenori imti atsakomybės. Toliau, jei aiškinama, jog: Turime surinkti daugiau faktų apie tai", tai gali būti tikras, jog paduotas raštas pražuvo.

Tuo būdu, norint pataisyti stogą, reikia laukti kol visas namas sugrius.

Reikalauja 50,000 Iš Bažnyčios Už Kojos Pažeidimą

P-lė Loise Stone, 35 metų, pareikalavo iš pagarsėjusios Detroito apylinkėje bažnyčios— "Shrine of the Little Flower" $50,000 atlyginimo už tai, kad eidama laiptais toji p-lė Stone nusilaužiusi koją. Tos parapijos klebonu yra pagarsėjęs radio kalbėtojas kun. Charles E. Coughlin. Byla yra svarstoma federaliam teisme.

Panašių Žmonių Reikia Ješkoti Su Žiburiu

Du teismo atstovai Macon, Ga. buvo atvykę į vieną butą iškoledtuoti rendą arba paimti baldus. Moteriškė sutiko juos ant laiptų ir maldaudama aiškino, jog neturi pinigų, o jos vyras esąs kur tai North Carolina.

Tuom tarpu pro šalį ėjo tulas vyriškis ir paklausė kame dalykas. Sužinojęs priežastį to susijaudinimo, jis prašė palaukti kol sugrįž. Parėjęs namo jis pasiėmė pinigų ir užmokėjo moteriškės rendą trims mėnesiams.

Stebuklingas Kūdikis — Nejaučia Jokio Skausmo

Akron, Ohio, vienerių metų Beverly Smith yra vienintelis Jungtinėse Valstijose kūdikis, kuris nejaučia skausmo. Gydytojai dabar tyrinėja tą mergaitę, bandydami atspėti priežastį to keisto reiškinio. Ji verkia tiktai tada, kai yra alkana, bet durimai adata, kritimas ant žemės nesukelia joje skausmo.

Tiktai Atliko Meškos Patarnavimą

Šešiolikos metų berniukas Anglijoj parsinešė namo mažą pakiuką ir užkasė jį savo tėvų darže, netoli Londono. Tą viską matė jų šuniukas, kuris tuojau atkasė pakiuką ir nunešė motinai į virtuvę. Pasirodė, jog rišulyje būta apie $2,000. Pranešus apie tai policijai, pastaroji ištyrė, jog tie pinigai buvo pavogti iš tos vietos, kur dirbo sūnus.

Kiniečiai Turi Progos Paaugėti

Vienas mokslininkas tyrinėjęs kinus, gyvenusius USA. priėjo išvados kad kinai, gimę USA. yra aukštesni, su ilgesnėmis rankomis ir kojomis (bet relatyviai mažomis pėdomis ir rankų delnais), plačiomis krūtinėmis, palyginus su kinais, gimusiais Kinijoj.

Taip pat pastebėta, kad Amerikoj gimę kinai turi siauresnę nosį, platesnę ir trumpesnę galvą, daugiau plaukų. Ar tai dieta — maistas, klimatas ar aplinka turi įtakos Mr. G. W. Lasker nebando aiškinti. Jis yra tikrinęs apie 284 kiniečius, gimusius USA. ir Kinijoj.

Dr. P. Grigaitis Kalbės Springfield, Ill.

Kiekvienas Išgirs Labai Įdomių Pranešimų

Springfied, Ill., ALT Skyrius š. m. gegužės 23 d., sekmadienį, 3 val. p.p. rengia lietuvių bažnytinėje svetainėje, 806 No. 8th St., prakalbas.

Svarbiausiu kalbėtoju bus Dr. P. Grigaitis. Amerikos Lietuvių Tarybos sekretorius. Savo kalboje jis nušvies tarptautinę padėtį, supažindins su Amerikos Lietuvių Tarybos darbais ir nurodys naujus kelius Lietuvos išlaisvinimui iš bolševikų okupacijos.

Koncertinę dalį atliks vietos lietuvių bažnytinis choras.

Visi springfieldiečiai ir apylinkės lietuviai kviečiami šiame parengime kuo gausiausiai dalyvauti. — **Rengėjai.**

Baltimoriečiai Susirinks Prie Lietuviško Ąžuolo Gegužės 23 Dieną

Baltimorės Lietuvių Draugijų Taryba rengia tradicinę kelionę į Annapolis, kur prie lietuviško ąžuolo įvyks gražios ceremonijos, kuriose dalyvaus ir Maryland valstijos gubernatorius Wm. Preston Lane, Jr. Vakare, grįžus į Baltimore, Lietuvių salėje ruošiamas didelis bankietas.

Kai Mes Dejuojam, Tai Kiti Stebis ir Džiaugias

Apie Jaunosios Mūsų Gentkartės Pasisekimus

Daugelis mūsų nusiskundžia kad naujoji mūsų gentkartė nuėjo savais keliais ir nenori turėti nieko bendro su lietuvišku gyvenimu. Bet "Argentinos Lietuvių Balsas" truputį kitaip žiūri į viską. Pasidžiaugęs, kad Jievutė Paulekiūtė tapo p-nia Rockeferrel, jis rašo:

"Vienu žodžiu mūsų lietuvaitės tampa pasaulinėmis garsenybėmis. Tame joms nekliudo kalbėjimas lietuviškai ir pasididžiavimas savo lietuviška kilme. Ona Kaskas, Birutė Ramoškaitė, Polyna Stoškaitė meno pasaulyje garsina gerą lietuvių vardą dainuodamos pirmaeiliuose koncertuose ir operose. Nuo jų neatsilieka Barbora Darlys ir kitos į meno aukštybes įkopusios JAV lietuvių darbininkų šeimos dukros".

Sunku Pasidalinti

Vaikų miegamam kambaryje kilo triukšmas. Įeina motina ir klausia keturių metų Kazio:

— Kas dabar atsitiko, ko verki?

— Antanas nori turėti pusę lovos...

— Kas čia tokio? Užleisk jam, o tau pasiliks kita pusė.

— Aš negaliu; jis atsigula į vidurį, o man palieka abu kraštai.

Vandens galionas sveria 8.34 svarą.

Dain. Jono Butėno Koncertas Pittsburghe Birželio 6 Dieną

Pittsburghiečiams jau žinomas dainininkas Jonas Butėnas, kuris yra Pittsburghe ne kartą dainavęs ir vedęs čia "Aido" chorą, netrukus vėl čia pasirodys koncerte. Butėnas buvo išvažiavęs į Lietuvą, kur jis dainavo Lietuvos operoje apie 18 metų. Užklupus Lietuvą karui ir svetimiesiems, J. Butėnas atsidūrė Vokietijoj, kaip ir daugelis pabėgėlių. Ten jis turėjo daug vargo ir bado iškentėti. Tačiau jam laimingai pasisekė vėl pasiekti Ameriką, kur jam vėl yra galimybių pradėti gyvenimą — normaliose sąlygose.

Solistas Jonas Butėnas šį pavasarį nori aplankyti kai kurias kolonijas su savo koncertais. Jis bus Clevelande gegužio 30-tą dieną, gi Pittsburghe birželio (June) 6-tą, tai yra sekmadienio vakare, 8-tą valandą, Lietuvių Piliečių Svetainėje; L. P. Draugija Butėno koncertui pigiau davė savo svetainę, nes solistas yra tik atvažiavęs į šią šalį ir gana suvargęs. L. P. Salė yra 1723 Jane St., S. S. dalyje.

Taigi Pittsburgho ir apylinkės lietuviai yra kviečiami atsilankyti į J. Butėno koncertą, paklausyti jo puikių dainų (Butėnas dainuoja baritono balsu). Tuo kartu paremsim ir žmogų vėl pradedant gyvenimą šioje šalyje. Apart J. Butėno, akordionu gros p. Dolores Kapšytė, dar jauna artistė, bet puikiai grojanti.

Tad būrelis jo senų draugų rengia jo koncertą minėtą dieną ir visus prašo dalyvauti. Ne tik puikių dainų paklausyti, muzikos, bet ir žmogui pagelbėsime vėl pradėt naują gyvenimą antroje Tėvynėje, Amerikoje.

— **Juozas Virbickas.**

Pamažu Blaškomi Į Visas Puses

Kiek Tremtinių Jau Įkurdinta?

Ženeva. — Britanija iki šiol yra įkurdinusi didžiausią tremtinių skaičių. Per paskutinius vienus metus ji priėmė 48,685 tremtinius. Belgija buvo antroji, priėmusi 17,678 tremtinius, daugiausia iš jų anglių kasyklų darbams.

Iš viso buvo įkurdinti 147,000 tremtiniai. Iš šitų, 86,000 Europos kraštuose, o kiti užjūriuose. Šiuo metu Vokietijoje, Austrijoje, Italijoje ir Rytuose (Azijoj), Reuterio pranešimu dar esą 630,000 įvairių tautybių tremtinių.

Kiti kraštai jau yra įsileidę šiuos tremtinių skaičius: Prancūzija 16,528; Kanada, 13,887; JAV. 13,594; Argentina 6,699; Palestina 5,824; Australija — 3,636; Olandija 3,166; Brazilija 2,784.

Švedai Nepripažįsta Sutarties

Švedija dar vis yra nusistačiusi laikytis neitraliteto. Patenkinimui Sovietų Sąjungos, švedų ministeris pirmininkas Tage Erlanger pareiškė, jog su Norvegija nėra padaryta jokios karinės sutarties.

Tas reiškia, kad jeigu Norvegija būtų užpulta, tai Švedija nepasiskubins jai į pagelbą.

TMD. REIKALAI

Kviečiami Dalyvauti Delegatai Ir Svečiai

Laike SLA. seimo Bostone, bus laikomas TMD. Seimas, birželio 24 dieną, 7 val. vakare, Copley Plaza hotelyje. Daug buvo rašyta laikraščiuose apie TMD. ir jos nuveiktus kultūriškus darbus ir buvo visokių sumanymų, ką ateityje galėtų nuveikti T. M. Draugija, tai buvo mintys atskirų ypatų.

Dabar turim eiti prie konkrečio darbo, ką nutars delegatai susirinkę Seime, valdyba turės pildyti. Kad seimas būtų reikšmingas, prašome visų kuopų rinkti delegatus, kurie galėtų dalyvauti seime ir jūsų kuopą atstovautų. TMD. Seimas prasidės birželio 24 dieną ir jeigu nesuspėtumem užbaigti tą dieną, tai baigsime birželio 25 dieną.

Prie rengimo seimo ir geresnės tvarkos prašome Bostono TMD. 81 kuopą prisidėti su pagelba kur bus reikalinga ir veikti sykiu su K. P. Jurgeliūnu, TMD. Centro pirmininku.

Taipgi kviečiam visas kuopos ir pavienius narius teikti įnešimus ar kokius sumanymus. Siųskite viską iš kalno, kad vietinė komisija galėtų sutvarkyti anksčiau, pirm negu seimas prasidės.

Taipgi, jeigu rastūsi gerų patrijotų ir norėtų prisidėti su auka prieš šios garbingos organizacijos, prašome kreiptis prie pirm. K. P. Jurgelūno, 124 Ames St., Brockton, Mass.

Dar sykį prašome visų buvusių ir esamų narių susidomėti TMD., kuri išgyveno 50 metų suviršum, tūkstančius knygų išleido po pasaulį. Jai ir toliau yra plati dirva veikti ir skleisti apšvietą.

Tad prašome visus į talką!

K. P. Jurgeliūnas, Pirm.
M. Kasparaitis, Sekr.
D. Pivarūnas, Ižd.

Laikas Esąs Susirupinti Mažos Lietuvos Ateitim

Tremtyje išeinąs laikraštis "Mintis", atpasakojusi kaip vyko turgai dėl Rytinės Prūsijos, primena štai ką:

Lietuvių nuomonė dėl Rytprūsių yra aiški: šiuo reikalu Amerikos lietuviai yra įteikę Marshalliui atitinkamą memorialą. Turėtumem plačiau pasireikšti ir mes tremtiniai. Turime visomis priemonėmis kovoti už visos Lietuvos laisvę, atseit — ir prieš raudonąjį totalizmą, kurs vykdo carų pradėtąjį "Drang nach Westen", ir prieš nacionalisocialistus, kurie besidangstydami demokratinių partijų skraistėmis, kas kartas apiplėšiškiau galvoja apie Hitlerio vykdytąjį "Drang nach Osten".

Ginkime Lietuvos Valstybės suverėnumą ir jos teritorinį integralumą visur ir visada, drąsiai ir atkakliai. Tai mūsų kaip Lietuvos piliečių ir aktyvių kovotojų pilietinė pareiga.

Šios Parodos Pelnas Eis Vokiečių Našlaičiams

Ilgai netrukus, Bostone atsidarys atvežtų iš Vokietijos paveikslų paroda, kuri buvo laikoma Washingtone ir kurios pažiūrėti buvo atsilankę pusė miliono žmonių. Kadangi kiekvienas užsimokėjo įžangą, tai susidarė nemaža suma pinigų. Visas grynas pelnas nuo šių parodų Amerikoje eis vokiečių našlaičių šelpimui.

Tie visi meno kuriniai pirmiau buvo kaizerio Friedricho muziejuje Berlyne. Juos atvežė kaipo karo grobį amerikiečių karo vadovybė. Bet dabar, prez. Trumanas pareiškė, jog tie paveikslai bus sugražinti Vokietijai, nes Jungtinės Valstijos nenori jokio karo grobio.

Gegužės 12 dieną, 1920 metais Lietuvos Steigiamasis Seimas užtvirtino krašto nepriklausomybę.

P. CONRAD
FOTOGRAFAS
Mūsų Studija Gražiai ir Moderniškai Įrengta
414 WEST 63RD STREET
Tel. Englewood 5883-5840

Albinos Barber Shop
7108 S. Halsted St.
Mes specializuojamės veido ir plaukų masažavime, pagal moderniškų metodų. Kerpam plau-
ALBINA BARBER SHOP
Patogi privažiuoti iš visų pusių. paduoda vienas kitam ranką.

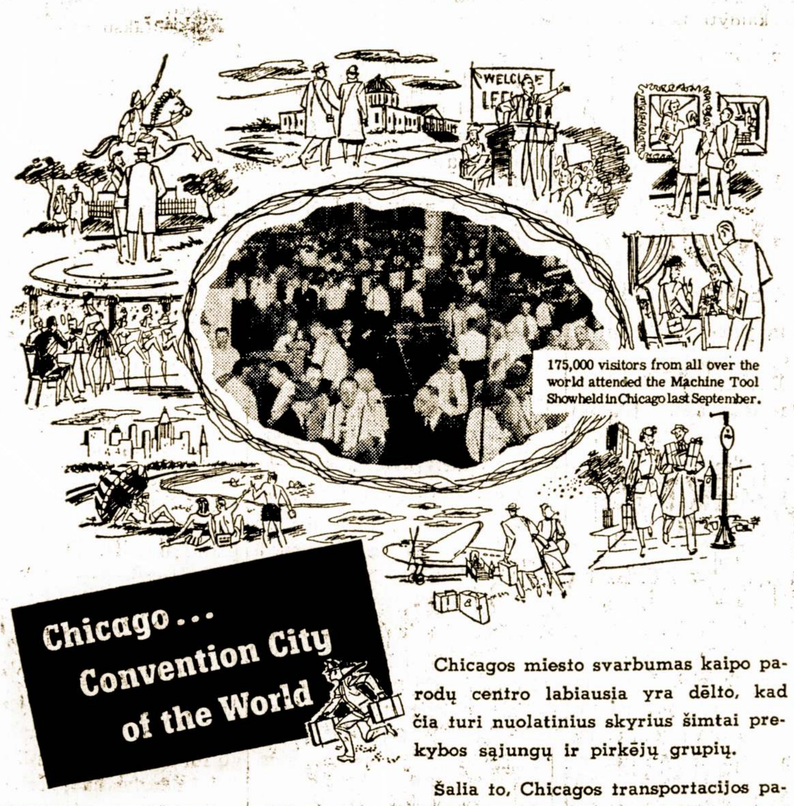

CHICAGA yra labiausia populiarus pasaulyje miestas konfencijoms. Daugiau negu 800 konvencijų būna per metus Chicagoje ir suvažiuoja 900,000 svečių—ir tas jau tęsiasi virš 15 metų.

Trys iš tų konvencijų būna biznio arba prekybos parodos, sutraukia pirkėjus iš visų šalies kampų ir iš užjūrio. Nei vienas kitas miestas nesutraukia tiek daug žmonių ir nesuteikia tiek biznio kontraktų ir tuo pat laiku pasikeičia informacijomis užinteresuoti asmenys ir industrijos.

Chicagos miesto svarbumas kaipo parodų centro labiausia yra dėlto, kad čia turi nuolatinius skyrius šimtai prekybos sąjungų ir pirkėjų grupių.

Šalia to, Chicagos transportacijos patogumai padaro ją geriausia Amerikoje konvencijų vieta! Ją labai lengva pasiekti, nes traukiniai atvažiuoja ir išvažiuoja kiekvieną minutę... aeroplanai kas keturios minutės. Vidurmiestyje randasi 17,000 gerų viešbučių kambarių. Čia yra penkios didelės auditorijos, labai daug didelių viešbučiuose kambarių mitingams ir parodoms aikščių ir tas viskas teikia daug patogumų, sunku būtų galima kur kitur pririnkti.

Plan to visit the great CHICAGO RAILROAD FAIR on the lake front
Mid-July thru Labor Day

For more information, communicate with the
TERRITORIAL INFORMATION DEPARTMENT
Marquette Building—140 South Dearborn Street, Chicago 3, Illinois—Phone RANdolph 1617
COMMONWEALTH EDISON COMPANY

SMAGI, JAUKI IR MALONI UŽEIGA
SILVER CAFE
S. ZAVADSKAS, Sav.
Čia Galite Gauti Geriausius Gėrimus ir Kartu Laiką Linksmai Praleisti.
KVIEČIAMI VISI LIETUVIAI ATSILANKYTI!
SILVER CAFE
324 Broadway So. Boston, Mass.

LINKSMIAUSIA UŽEIGA BOSTONE, TAI YRA
SOUTH BOSTON CAFE
V. BALIUKONIS, Sav.
Šioje Puošnioje ir Didelėje Įstaigoje Galite Pasirinkti Geriausių Gėrimų ir Linksmai Laiką Praleisti.
SOUTH BOSTON CAFE
260 Broadway So. Boston, Mass.

Telefone SOU. 3141
BORIS BEVERAGE CO
JUOZAS ARLAUSKAS ir JUOZAS SKIENDIELIS
SAVININKAI
PRISTATOM TONIKĄ ir VISOKIOS RŪŠIES ALŲ BALIAMS, VESTUVĖMS ir VISOKIOMS KITOMS PRAMOGOMS Į NAMUS IR Į SALES.
VISAIS REIKALAIS KREIPKITĖS PRIE
BORIS BEVERAGE CO.
220 E Street So. Boston, Mass.

PAREIŠKIA KOKIOS KOMPLIKACIJOS ĮVYKSTA ŽMOGAUS VIDURIUOSE

Vidurių Ligos Buna Įvairios Ir Komplikuotos

Skrandžio arba dvylikapirštės žarnos (duodenum) opos yra dažniausios iš virškinamojo trakto ligų. Nuo karo metų ši liga — "ulcer of the stomach and duadenum" ypač pagausėjo. Liga yra dažnesnė jaunų vyrų tarpe ir manoma, paeina nuo rūpesnių, sunkaus darbo, o gal vietinės infekcijos.

Normalus skrandis ir dvylikapirštė žarna yra išklota tam tikru audiniu, kuris apsaugoja nuo virškinamųjų sulčių. Kai tų apsaugojamųjų medžiagų nėra, skrandžio gleivinė pasidaro jautri toms skrandžio sultims, ir tuo būdu atsiranda opos, žaizdos.

Skrandžio opos yra didelės, gilios ir storos; dvylikapirštės žarnos opos — mažos, gilios.

Opos sudaro skausmus, pilnumo jausmą, pykinimą. Skausmai atsiranda po valgio arba esant alkanam ir vidurnaktį. Ligonis turi deginantį jausmą arba kaip čia vadinama "heart burn" kuris pareina nuo rūkščių tekėjimo į stekylę. skausmai dažniausia praeina po pieno ir kiaušinių ar sodos (sodium bicarbonate).

Opos dažniausia pablogėja rudenį ir pavasarį. Gal tai yra tam tikro ryšio su pasikeitimu drėgnumo ore.

Susijaudinimai, susiveržimai, pervargimas, perdidelis rūkymas, neregularus valgymas yra minima kaip predisponuojančios priežastys opoms atsirasti.

Opos yra pavojingos, nes gali kraujuoti; gali trūkti, perforuotis; duoti skrandžio susiaurėjimus dėl atsiradusių surandėjimų. Be to, 3—5% visų skrandžio opų duoda skrandžio vėžį.

Nusiskundimai dėl skrandžio neturėtų būti praleidžiami taip lengvai ir paprastai ir paliekami gydymui naminiais vaistais. Gydytojas, apžiūrėjęs ligonį, ir įtaręs opą gali daryti papildomų tyrimų savo diagnozei patvirtinti — skrandžio sunkos analizą nustatyti rūkštingumą, mikroskopinį tyrimą dėl esančių ten bakterijų, kraujo, skrandžio rentgeno peršvietimą — x-ray.

Nustatęs diagnozę, gydytojas paskirs ir gydymą. Svarbiausias dalykas yra dieta. Dažniausia yra patariama vengti keptų ir riebių valgių, aštrių prieskonių, kaip pipirų. Druska nėra pavojinga. Daugiausia yra skiriama pradžioj — pieno ir grietinės (cream) dieta, vėliau pridedant kiaušinių, kruopų (cereal).

Ligoniui patariama ramybė, poilsis; nevartoti tabako ir alkoholio. Kava nepatariama taip pat. Kai kurių nuomone cukrus ir saldūs valgiai (saldainiai, jellies) turi būti sumažinami iki minimumo.

Norint pasigydyti visas šis rėžimas turi būti atydžiai sekamas. Gydytojas naujo skilvio neįdės, jis gali tik padėti grąžinti ligonį į normalų virškinamojo trakto padėtį.

Soda ir kiti panašūs vaistai neturi būti vartojami nuolatiniai.

Dėl visų galimų komplikacijų dėl skrandžio ir dvylikapirštės žarnos opos visi skrandžio negalivimai reikalingi ankstyvo ir greito reagavimo. Speciali ir tiksli dieta, gera nuotaika, poilsis gali daug padėti šios ligos atvėju.

Jeigu įvyksta kraujavimas, ligonis turi būti gabenamas į ligoninę, kur bus jam suteikta reikalinga pagalba.

Opos perforacija (trūkimas) reikalauja neatidėliotinos operacijos.

Jeigu liga įsisenėja, jeigu opa pasidaro labai didelė arba atsiranda susiaurėjimų, reikalinga operacija.

Kaip anksčiau sakiau 3—5% skrandžio opų pareina į skrandžio vėžį. Ši liga yra dažna ir mirtinga.

Skausmai po valgio, pilnumo jausmas viduriuose, deginantis jausmas duobutėje, vadinamas kaip kur "riemuo", pykinimas yra pirmieji ženklai, kurie turėtų priversti kreiptis į gydytoją pilnam ir tikram apžiūrėjimui ir patikrinimui.

Pašautas prieš gimimą. Neščia moteris buvo įšauta atsitiktinai medžioklėje prie Winthrop, Me. Jos kūdikis gimė prieš laiką. Kulka buvo rasta kūdikio kairioje šlaunyje.

Atsitikimas Kur Reikia Skubios Operacijos

Įstrigusios hernijos (kylos) turi būti operuojamos tuojau; žarnų obstrukcijos (užsisukimai — susiaurėjimai) trūkimas tulžies pūslės; neštumas tubox, o ne gimdoj sudaro vadinamus "surgical abdominal emergencies".

Mažuose kūdikiuose dar gali pasitaikinti invaginacija, kai viena žarna įsispraudžia į kitą. Kūdikis pradeda labai verkti, atsiranda vėmimas, kraujuotos išmatos, baisūs pilvo skausmai. Dažnai šios staigios ligos yra tik išdava senų chroniškų ligų, kurios tęsėsi mėnesiais ir nebuvo gydomos. Skrandžio opa — (ulcer of the stomach) gali staiga trūkti, tačiau ji yra buvusi jau ilgą laiką ir greičiausia buvo negydoma. Tulžies pūslės staigus uždegimas gali būti išvada seno chroniško uždegimo ar net gangrenos. Įstrigusi hernija (kyla) yra buvusi per ilgą metų eilę ir nebuvo susirūpinta ją operuoti. Įstrigusi hernia (strangulated hernia) jau yra pavojinga komplikacija ir laikui neišoperavus gali duoti mirtį.

Taigi, senos chroniškos ligos turi būti sekamos ir gydomos, kad neduoti staigių ir netikėtų nemalonių komplikacijų, o staigūs, akutiniai neatidėliotinai gydomi, kad neduotų mirčių.

— Dr. Milda Budrys.

Nakties Metu Gatvėje

Girtas vyrukas, sutikęs praeivį gatvėje, klausia:

— Kas ten taip spindi vandenyje?

— Tai mėnulis!

— Mėnulis? Tai kaip gi aš galėjau visa galva atsidurti aukščiau jo...

Atomo Laboratorijos Valomos Nuo Komunistų

Oak Ridge, Tenn. — Tyrinėjant dirbančiųjų atomo labaratorijose patikimumą, du mokslininkai buvo pašalinti iš darbo, o kiti trys dar turės aiškintis. Netolimoje ateityje bus peržiūrėti dar 30 asmenų bylos. Manoma, kad panašūs tikrinimai daromi ir kitose atominių įmonių centruose.

Daugiau Negauna

Dantų Paieškojimas

Halstryčio prusokas,
Matyt, suvaikėjo,
Kad laišką pernykštį
Į vilnį įdėjo.

Gal būt nabagutis
Daugiau jų negauna,
Kad vis pakartodams
Tą patį įkrauna.

Kad skirstonui vitas
Anąkart parašė,
Nukniauktų jo kelnių
Suieškot paprašė.

Tą vitą pakinkęs
Prusokas važiuoja,
Iš savo makaulės
Dūdelę dūduoja.

Ten jokio jis vito
Lenkijoj nežino.
Tik melą įtubdė
Į vilnies vežimą.

Šiuokart Devenienę
Pradėjo tarkuoti,
Kam ji pasiryžius
Bėglius šelpt', vaduoti.

Ir jau ne tų kelnių —
Dantų reikalauja.
Jų dešimt atsiųsti
Tas vitas maldauja.

Mat, tie nevidonai,
Bėgliai, tie tremtiniai,
Išmušę jam dantis
Ir jo gaspadinei.

Bėgliai Vokietijoj,
Rašo, baliavoją,
Ir vito bedančio
Visai neatboja.

Keturių jam trūksta,
Šešių gaspadinei,
Ir visi tie dantys
Buvę priešakiniai.

Ką ta Devenienė
Gali padaryti?
Kur jai dabar rasti
Dantys išdaužyti?

Jei ta Devenienė
Tik laiko turėtų,
Tikrai į prusoko
Žaptus pažiūrėtų.

Nerast' nei didžiųjų,
Ne tik priešakinių.
Ar tik nebus darbas
Ir čionai tremtinių.

Raminkis, prusoke,
Ir tu dantis gausi —
Atsiųs Devenienė,
Tu juos susikrausi.

— Perkūnas.

Jauna Lietuvaitė Tremtyje Atsišaukia Į Geros Širdies Žmones

Esu 14 metų II kl. mokinė, gyvenu tremtyje Vokietijoj, skurstu kaip ir visi. Nematau šviesios dienos, nes jau baigiu 4 metus gyventi Vokietijoj. Išgyvenome didelę karo nelaimę, palikdami Tėvynę. Turiu didelį norą susirašynėti su lietuviais geraširdžiais — mergaitėmis, berniukais bei su suaugusiais, kurie manę vargšę supras, užjaus.

Jeigu ne medžiaginiai tai bent moraliai. Kol širdis plaka esu jauna, norėčiau gyventi ir pamatyti tikrą laisvą gyvenimą kaip kad jūs visi turite. Prašau labai atsiliepti, rašykite man šiuo adresu:

J. Žakevičiutė,
Kreis Detmold, Augustdorf—
Lager DP Camp, Block 36.
British Zone, Germany.

Vienas akeris žemės turi 43,560 kvadratinių pėdų.

Platumas La Mouch kanalo, kuris skiria Angliją nuo Prancūzijos, siekia nuo 22 iki 100 mylių.

Senesnių Laikų Padavimai

Galbraščių Nugrimzdusi Pilis Kaikada Atsiliepia

Tarpe Trepėnų girios ir Šešupės, netoli tos vietos, kur ji įteka į Nemuną iki mūsų laikų stovėjo Galbraščių kaimas. Savo vardą jis gavo nuo to, kad apie šią vietą yra galas, kur galima perbristi Šešupę. Toliau ji yra daug gilesnė. Čiame kaime gyveno apie 15 ūkininkų ir senesni jų turėdavo daug ką papasakoti apie žilą praeitį ir jos margus nuotykius.

Ūkininkai, ardami ar kasinėdami užtikdavo plytų arba net įvairių senovės dalykų. Tai esą liekanos senųjų rūmų. Kadaise čia buvęs puikus dvaras, o kitoj pusėj Šešupės kranto, arčiau į Šakius stovėjusi aukšta pilis. Kas atsitiko su šia pilim pasakojama keistų dalykų.

Daug, daug metų atgal toji vieta priklausė kunigaikščiui Vaičiuliui. Jis pastatė tą pilį ir netoli jos įsteigė alkį arba šventovę. Ant didelio akmenio, Šešupės pakrantėje, kūrenosi ugnelė, o prie jos nuolat budėjo mergaitės ir krivės. Toji vieta buvo apvesta aukšta siena.

Bet sykį iš vakarų užgriuvo kaip debesys eibės priešų. Jie apsupo kunig. Vaičiulio pilį, išžudė daugelį gynėjų, o patį kunigaikštį paėmė į nelaisvę ir surakinę retežiais išvežė į savo stovyklą. Kunigaikščio vienintelė dukrelė Daiva išliko gyva. Vienas priešo vadų, įsižiūrėjęs į jos nepaprastą gražumą, prievarta norėjo paversti ją savo žmona.

"Jei tu tekėsi už manęs, tai galėsi gyventi šioje pilyje ir būti germanų princese.." kalbėjo jis. Daiva tik verkė ir nieko neatsakė. Nugalėtojas jai davė iki rytmečio apsigalvoti.

Daiva paslapčiomis nubėgo į šventovę pasiguosti, paklausti krivio ką ji turi daryti. Bet ji dar labiau išsigando ir susijaudino pamačiusi, jog šventovė išgriauta, ugnelė nebedega, o aukuras nuverstas į Šešupės vandenis. Pakėlusi rankas į aukštį Daiva ėmė maldauti Praamžiaus, kad tas atkeršytų priešams ir neleistų jiems mindžioti protėvių žemės.

Kaip matai, kilo baisi audra, laužydama medžius ir vienu akymirksniu visa pilis nugrimzdo su visais besilinksminančiais priešais į žemės gelmes. Susirinkę iš aplink jauni vyrai išvijo priešo likučius.

Šventovė buvo atstatyta, bet nugrimzdusi pilis pasiliko giliai po žeme. Tik Joninių išvakarėse girdėjosi iš požemio kokie ten keisti, neramūs balsai, kurių niekas negalėjo suprasti.

Worcester, Mass.

Keletas Žinučių Iš Musų Apylinkės

Per balandžio mėnesį mirė 10 vietos lietuvių, senų gyventojų, kurių tarpe mūsų jauno sandariečio Juliaus Gaidžio žmona, Veronika Kumpaitė, atvykusi prieš 14-ką metų iš Lietuvos, iš Marcinkonių. Tai buvo susipratus moteris ir žmona, gera Lietuvos patriotė. Palikę nuliūdime sūnų ir vyrą Gaidžius.

Gegužės 2-rą dieną Klubo name buvo tikras darbymetis, nes įvyko 2 svarbūs susirinkimai: Sandaros 16-tos kuopos ir Lietuvai Remti Draugijos. Be to buvo ir "Aušrelės" Vyrų Choro koncertas. Sandaros 16 kuopos susirinkimas išrinko 5 delegatus į seimą: M. Žemaitaitį, J. Krasinską, A. Šablinską, V. Ašmenską ir P. Miliauską. Taip pat buvo pasitarta kaip prisiruošti prie mūsų rengiamo metinio didelio pikniko, kuris įvyks birželio 6-tą dieną Babrausko Pavilijone, Leicester, Mass.

Jame dalyvaus chorai, gros puiki orkestra. Tikimės turėti daug svečių iš kitų kolonijų. Piknikui rengti komisija: K. Zurlys, L. Jablonskis, P. Juoziūnas ir valdyba deda pastangas, kad tokie piknikai įvyktų kas metai.

Lietuvai Remti Draugijos 1-mo skyriaus susirinkimas taip pat svarbus ir gyvas. Motinų dienoje įvyko piknikas L. P. Klubo vasarnamyje — "Bungalow". Dainavo chorai, grojo gera Dirvelio orchestra, daug publikos atsilankė.

Pernai šiuo laiku trys vietos sandariečiai: J. Krasinskas, L. Yablonskas ir J. Pupka sušilę dirbo kad atgaivinti karo metu pakrikusį "Aušrelės" chorą. Jiems pavyko — rezultatai kopuikiausi. Gegužės 2 dieną įvyko "Aušrelės" Vyrų puikus koncertas, vadovaujant muz. J. Dirveliui, akomponistei Ruth Salavėjutei.

Rinktinės publikos atsilankė labai daug — buvo pilna L. N. C. Svetainė. Programos perstatytoja buvo Alena Zimavičiūtė, neseniai atvykusi iš Europos.

Pasirodė ir nauji vietos solistai: Alb. Zimavičius, Ant. Urbanavičius, Jonas Višniauskas, B. Tomkus. Bet koncerto žvaigždėmis buvo lakštutė — Ona Dirvelienė, Pranas Blažys, Yale Universiteto studentas ir Jonas Emkus. Į talką buvo atėjęs Karo Veteranų Kuraišos posto choras, vedamas varg. Vinco Burdulio, kuris kad ir neseniai suorganizuotas, bet neblogai pasirodė.

Gegužės 2-rą dieną įvyko piknikas Liet. Piliečių Klubo vasarnamyje — "Bungalow" Lietuvių Demokratų Klubo. Po koncertui visa publika sugužėjo į pikniką.

Juzė Juškienė, supykus ant savo vyro, kad permažai pinigų šis davė išsigėrimui, gegužės 1 d. atidarius langą šoko iš antro augšto žemyn. Dabar guli miesto ligoninėj su sulaužytais šonkauliais.

— Worcesterietis.

Duona daugiau veikia į suriebėjimą, negu bulvės.

Nusiminę

— Ko tamsta taip nusiminęs, ponas daktare?

— Įsivaizduok, netekau paciento.

— Ką, ar numirė?

— Priešingai. Pasveiko.

LAKESIDE REZORTAS

Yra Ideališkiausia Vieta Praleisti Atostogas

Golfo Laukas — Teniso Laukas — Šokių Salė — Puikus Pewaukee Ežero Pakraštys Maudytis ir kiti Įvairumai.

TARP PUIKIŲ, ŽALIUOJANČIŲ MEDŽIŲ STOVI PUOŠNUS VIEŠBUTIS

Atėjus Vasarai, Vėl Prisimename Lakeside Rezortą Pewaukee, Wis., Kurio Savininku Yra p. Pranas Bastis. Šiame Paveiksle Matome Centralinį Namą — Viešbutį, Kuris Stovi Apsuptas Medžiais. Aplink Jį Išsklaidyta Daug Kitų Gražių Namų Vasarotojams. Lakeside Rezortas Primena Mums Puikų Dvarą Lietuvoje, Aprūpintą Moderniškais Įrengimais.

KAIP PASIEKTI?...

Automobiliais — iš Chicagos reikia imti kelią No. 41 ir važiuoti iki Wis. 100 kelio. Čia sukti į kairę ir važiuti iki kelio No. 19. Čia vėl sukit į kairę ir važiuotkit kol pervažiuosit Pewaukee miestelį. Pervažiavę miestelį, sukit į kelią "J" ir važiuokit iki skerskelio "K.E. Pasukę į kairę, už 1 mylios privažiuosite šį gražųjį Rezortą.

Ar Parduotumet Jį? Kiek Jis Butų Vertas?

Nei už milioną neparduotumem, tėvai sako, vienok daugelis jų užmiršta parūpinti bent keletą dolerių vaikų ateičiai. Kūdikis niekad nėra permažas kad pradėti del jo taupymą. Užtikrink jam progas ateičiai apdrausta taupumo sąskaita, kuri auga drauge su juom!

FEDERAL SAVINGS AND LOAN INSURANCE CORPORATION — INSURED UP TO $10,000

District Savings AND LOAN ASSOCIATION

3236 SOUTH HALSTED STREET • CHICAGO 8 • CALUMET 4118

JOSEPH M. MOZERIS, Secretary

AUDITORIUM RESTAURANT

3131 S. Halsted St.

LIETUVIŠKI ir AMERIKONIŠKI VALGIAI SU GERIAUSIU SKONIU.

MANDAGUS PATARNAVIMAS.

P. Balčiunas ir M. Kovarski, Sav.

Pasinaudokit Šia Puikia Proga!

Jeigu jūs manote statydinti sau namą DABAR, ateikit ir pamatykit mus reikale vietos; mes turime dar 200 lotų šiomis žemomis kainomis: 1 lotas $300.00, 2 lotai už $550.00. Lotai randasi pačioj Willow Springs širdy. Gera "shoppnimui" vieta, bus'ų ir traukinių transporacija; arti mokyklos ir bažnyčios.

S. P. KAZWELL
6950 S. Oakley Ave.
Tel. Pro. 9484 (šauk prieš pietus)

Arba

Archer Ave. ir Spring Street
Tel. Willow Springs 1050
(Nuo 1 iki 5:30 kiekvieną dieną ir sekmadieniais)

Viešėjimas Birutiečių Tarpe Jam Buvo Smagiu Ir Įspudingu Dalyku

Ką Patyriau Budamas Svečiuose Pas Birutę

Mes laimingieji, buvusieji tremtiniai, pasiekę gražiąją Ameriką, susidūrėme jau su mažesniais gyvenimo rūpesčiais, kurie tačiau dar vis kliudo mums pažinti vietos gyvenimą ir įeiti į lietuviškųjų organizacijų gyvenimą.

Š. m. gegužės mėn. 14 d. Chicagos Birutės choras pasikvietė svečių, kurių tarpe matėsi nemažas būrys naujai atvykusių iš Europos. Tikslas — supažindinti svečius su Birutės daina ir arčiau susipažinti asmeniškai.

Sandaros salėj sunkiai sutilpo susirinkusieji.

Maloniai mus nustebino, kad jau keturiasdešimt vieni metai gražusis Amerikos lietuviškasis jaunimas, susispiętęs į Birutės chorą, dainuoja lietuviškąją dainą. Dideliam būry lietuviškojo atžalyno matėsi Birutės choro veteranai p.p. Micevičius ir Milleris. Jau penkiolika metų chorui diriguoja nenuilstantis chorvedys meisteris p. Byanskas.

Maloniai beleidžiant laiką prie gausiai paruoštų stalų ir bufeto, jaunimui besisukinėjant pagal muzikos taktą, simpatingasis choro pirmininkas p. Raimontas Pratt pertraukė valandėlei pasilinksminimą ir prabilo į susirinkusius šiltu sveikinimo žodžiu.

Po jo kalbėjo choro veteranas p. Micevičius, ragindamas prisidėti prie choro naujai atvykusius. Choro tikslas — dainuoti lietuviškąją dainą. Čia nėra jokios partijos, jokios politikos. Todėl čia telpa visų pažiūrų dainos mylėtojai.

Po p. Micevičiaus prabilo p. Byanskas. Jis kvietė visus būti choro dalyviais ir pasižadėjo visus išmokinti dainuoti. Ta proga priminė apie išvarytą gilią kultūrinę vagą praeityje ir priminė, kad lapkričio mėnesyje choras rengiasi pastatyti operetę "Graf Luksemburg".

Pirmininkas Pratt pakvietė porą žodžių tarti atvykusį iš tremties Dr. Gudauską. Dr. Gudauskas pasveikino Birutininkus, sako kad ir jis pats mielai prisidėtų prie choro, jei jo balsas nebūtų toks "kaip žuvies".

Po to [illegible] ba Birutės daina. Tai graži, maloni ir galinga daina, iš karto nukėlusi delyvius į mieląją tėviškę. Visi svečiai, pirmą kartą išgirdę Birutės chorą, liko nustebę choro kultūringumu. Kiek čia dainininkų pasišventimo, kiek darbo meisterio p. Byansko!

Po keletos choro padainuotų dainų prie piano sėdasi meisteris Byanskas ir greta pasirodo panelė Vespenderaitė. Solo!

Tarsi Lietuvoje pavasarį lakštingala pripildė erdvę gražiuoju balsu.

Svečiai ploja ir vis nori, kad panelė Vespenderaitė dainuotų dar ir dar.

Čia pat kilo mintis — p-lei Vespenderaitei tikrai vieta operoj.

Visi dalyviai dėkingi Birutininkėms ir Birutininkams už suteikimą progos pasigerėti lietuviškos dainos meno turtu, už nuoširdžias vaišes ir už suteiktą progą maloniai praleisti laiką simpatingų Birutininkų tarpe.

Naujai atvykstantieji ir mylintieji dainą tuojau turėtų įsirašyti į Birutės chorą.

Iš pirmininko p. Pratt patyriau, kad choro repeticijos vyksta kas penktadienį Sandaros patalpose, 840 W. 33rd St., choro pasilinksminimai būna kartą į mėnesį. Tuo laiku norintieji gali įsirašyti choro nariais.

— J. B—as.

Birutė

Very Successful Social Gathering

The social for prospective members took place last Friday night as scheduled, and it is the pleasure of this correspondent to report that it was a great success. It is all over and those present had a fine time with BIRUTE as the host for the evening, but the memory lingers on. All of the credit for the success of the affair must be heaped on the shoulders of our two co-chairman for the membership drive, ALDONA GULBIN and JOANNE GRYBE.

Further, the girls who so aptly assisted with the food are to be congratulated on the table they set so well, and the fellows who assisted with the refreshments really did a swell job. In this respect ED GEDVILL especially should take a bow. Everybody else contributed in some part the success of the affair so that it is impossible mention their names due to lack of space.

All in all it was a typical BIRUTE affair, and those that missed this evening of fun and frolic should really be sorry that they did not heed the advice of this column.

BIRUTE would also like to thank all of the prospective members for their attendance, and we would like to see all of you become regular members of our organization.

We do need all of your assistance to make BIRUTE a bigger and better chorus, and to accomplish greater things than we ever have before. Due to lack of space it is impossible to mention the names of the prospective members present, but [illegible] attempt to enumerate them in the columns to come.

HEARD and SEEN — It was nice to see JOHN SVITORIUS at the social. JOHN is one of our old members who draped out of the chorus a few years ago. Welcome back JOHN, and come again! It seems that the month of June is nearly at hand, and all know it is time for elections at BIRUTE chorus.

A complete slate of officers has to be selected so look around folks, and start campaigns early. A new correspondent too is to be selected so that anyone with journalistic tendencies can keep our members and friends informed at all times. Well, yours truly is about to take off on a vacation of several weeks so that this column for the next few weeks will be written by an associate named ZEP. Until I see you all again I remain

— ZIP.

Maskvos Taika

Taika, Kuomet Nėr Taikos

Kaip tik Smithtas pakalbėjo,
Mulotovas užsidegęs,
Tuoj iš džiaugsmo šokt pradėjo,
It šunelis riestuodegis.

Girdi, Trumans taikos nori,
Ir Staliną kviest pradėjęs.
Va, jau taika kabo ore,
Net suseiti pažadėjęs.

Nieko naujo, Trumans tarė,
Seniai taika ore kabo.
Karštyn eina šalta karė,
Taikos laukiant, dantys kliba.

Kad Stalinas būt sutikęs,
Seniai karas būt išnykęs.
Laisvėj tautas būt palikęs,
Būt nei kam neįsipykęs.

Kad Stalinas taikos geidžia,
Lai jis Kremliuj sau gyvuoja.
Lai tautas visas paleidžia
Ir su driskiais išmaršuoja.

Lai sulaiko kumštį, šūvį
Ir Sibirą atrakina.
Estą, latvį ir lietuvį
Į jų žemę sugrąžina.

Nereiks ieškot niekur taikos,
Pati taika dribs ant žemės.
Lai pranyksta tik nagaikos
Ir durtuvai, kuriais remias.

Kitaip taikos nesukursit,
Dykas džiaugsmas kulnis daužo.
Jei tik vetais taiką dursit,
Kurie teises tautų laužo.

Jei iš dvylikos tautelių
Jų nors viena liks pavergta,
Dings iš būrio šių avelių,
Taika amžiams liks pasmerkta.

Mulotove, būk protingas,
Perspėk žiaurųjį Staliną.
Visos tautos bus laimingos,
Lai tik laisvę joms grąžina.

— Perkūnas.

Paveda Kitiems Pilį Nes Joje Nuolat Vaidenasi

Londonas. — Neseniai Kornvaliuje, Anglijoj, p-nia Shelley paskelbė laikraščiuose tokį dalyką: "Išrenduosiu už dyką visą pilį, nes joje vaidenasi naktimis ir nebeištęsiu joje ilgiau gyventi..."

Šis paskelbimas nustebino reporterius, kurie tuojau nuvyko į pilį patirti daugiau faktų apie tas dvasias. Ir ištikro, ponia Shelley išpasakojo ilgą istoriją apie tai, kaip pilies koridoriuose nakties metu kas tai kaukia ir blaškosi. Tačiau tos dvasios yra džentelmoniškos ir į kambarius neina.

Nepaisant į vaidenimus, kandidatų apsigyventi atsirado keli tuzinai. Daugiausiai, tai buvę kariškiai, kurie moka nuo visko apsiginti. Galimas daiktas, jog prieglandą pilyje suras ne viena šeima, bet keletas, nes joje vietos yra tiek ir tiek.

MODERNIŠKAI ĮRENGTA
Fotografavimo Studija
Visų Rušių Nuotraukos
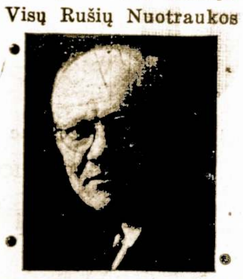
W. J. STANKUNAS
FOTOGRAFAS
3315 So. Halsted Street
Tel. YARds 1546

'Tavorščiai' Nuo Volgos Tebeplukia į Lietuvą

Gauna Geresnes Žemes ir Darbus

Pabaigoje pereitų metų sovietiška spauda pranešė, jog Vilniuje apgyvendinta 40,000 "pavyzdingų" darbininkų, Kaune — 20,000, Taline — 150,000 ir pan. Tie atėjūnai yra maišytas elementas: maskoliai, totoriai, kalmukai ir kitokie aziatai. Gabenimas vyksta be paliovos ne tik į miestus, bet ir į ūkius. Kolonistams skiriamos geriausios žemės ir atsakomingiausios vietos.

Sovietai stengiasi sutraukti į užimtus kraštus "ištikimo" elemento ir tuo būdu slopinti vietinį. Baltijos jūros pakraščiai apgyvendinti atėjūnais. Daugelyje įstaigų kooperatinių ūkių "tavorščiai" nuo Volgos sudaro didžiumą.

Ekspertai Sako, Jog Įtikti Vyrams – Lengva

Diplomatiška Moteris Gali Lengvai Paveikti į Vyrą

Žmonos, kurios mano, jog jų vyras yra "nepataisomas", daugelyje atvėjų klysta. Tą galima padaryti, tik reikia žinoti kaip. Vienas moterų žurnalas nurodo net ir priemones. Esą, pirmiausiai reikia vengti ginčių. Pripažinkime vyrams "raciją" net ir tuomet, kai jie padaro klaidingą išvadą. Pav. jei sugrįžęs namo jis pasakys, jog šiandie buvo karšta, tai žmonos pastaba gali būti tokia: "Taip, ištikro, buvo karšta".

Arba, jei paragavęs sriubos, jis pasakys jog sriuboje perdaug druskos, tai, gink Dieve, nesiginčyk del to, nes iš to nieko neišeis. Geriau nusišypsoti ir paaiškinti: "Gal būt trupučiuką ir persūdžiau, nes nemaniau, kad turėsi tokį jautrų skonį". Po tokios pastabos vyro nuotaika kaip matai pasikeis ir jis pasitenkinęs išsrėbs visą sriubą.

Kartais vyras nusiskundžia, jog jam kas nors skauda. Nesakyk jam: "Tai menkniekis, tau tik taip atrodo". Tokiu pareiškimu jis užsigaus. Bet jei parodysi jam prijautimą ir stengsies atspėti kas tai galėtų būti, tai jis pamirš greičiau ir apie savo "triubelius".

Jeigu kur išeinant ar išvažiuojant, žmona neprivalo primesti savo valią ir užsispirti iki paskutinio. Daug išmintingiau yra pasitarti ir gražioje formoje išdėstyti savo pažiūras. Moteris, kuri visą laiką nori diktuoti ir pastatyti ant savo, greitai virsta įkiri ir neįdomi.

Tokius tai patarimus teikia moterys ekspertai. Kiek tame yra tiesos — pakalvokite pačios. — A. K—nė.

LIŪDĖSIO VALANDOJ
Šaukite
MAŽEIKA & EVANS
LAIDOTUVIŲ DIREKTORIAI
6845 So. Western Ave. PROspect 0099
3319 Lituanica Ave. YARds 1138-1139
Tiems kurie gyvena kitose miesto dalyse gausime koplyčią arčiau jūsų namų

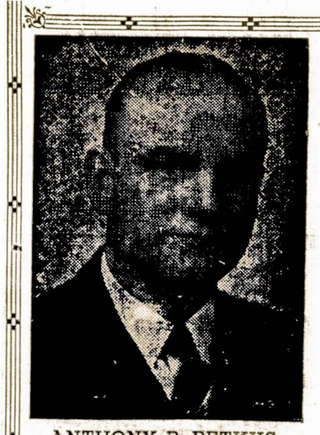
ANTHONY B. PETKUS
Nuliudimo Valandoj
Kreipkitės į
ANTHONY B. PETKUS
Laidotuvių Direktorius
DVI MODERNIŠKOS KOPLYČIOS JŪSŲ PATOGUMUI:
6812 So. Western Avenue, Chicago
Telefonas GROvehill 0142
1410 So. 50th Avenue, Cicero
Telefonas TOWn Hall 2109
Mūsų patarnavimas yra greitas, mandagus ir Jūsų finansiškem stoviui prieinamas.

Laisva Tribuna

Dirbant Del Lietuvių – Atliekam Tik Pareigą

Begirdami Save, Mes Gerai Pasigadinom

Amerikos lietuvių tarpe yra daug gerų ir negerų ypatybių. Apie gerąsias puses mes prikalbam perdaug, o apie neigiamas — dažniausiai nutylim. Mat, niekas nenori būti "reformininku" ir pataikauti yra naudingiau, negu kalbėti apie savo ir kitų trūkumus. Tuom tarpu pagyrimai ir kritika yra lygiai reikalingi.

Pas mumis nuo senų laikų yra įsigyvenęs įprotis didžiuotis ir girtis kad mes atliekame visuomenišką darbą arba gelbstime senai tėvynei. Iš to visko bandome nusipinti patys sau liauro vainiką ir juo girtis. Tie pasigyrimai, pernemierą išpūsti, kenkia mums patiems ir kartais atrodo juokingai.

Jeigu ką atliekame del kitų gerovės, tai išpildome tik pareigą, kurios negalime išvengti. Daugumoje atvėjų iš to mes patys turime smagumo ir net naudos. Tautiniam, kultūriniam, labdarybės darbe mes nusišveičiam nuo įvairių rūdžių, patobulinam savo būdą ir palaikome pionierišką dvasią. Egoistiškas, užsidaręs žmogus yra tik mizerija, smilkstanti gyvybė. Pagaliau, mes ir tų visuomenės darbų ir tų "pasiaukavimų" neatliekam, kad įsivaryti sau į kaulus reumatizmą.

Nemanykite, kad aš noriu įkalbėti kokią nors "cenzurą" atsižymėjimams ar kreditams. Visai ne. Kas kam priklauso, reikia atiduoti ir net su kaupu. Bet saugokimes, kad nepavirstumem kaip tie senesnių laikų žemaičių bajorėliai, kurie gyveno "unorais" ir del jų net pešdavosi tarpusavyje. Kreditai, ar ne kreditai, bet progresuoti turime. — K. Norvaiša.

Paješkojimai

Prašo Atsiliepti Šių Asmenų

Prašau Jūsų leidžiamame laikraštyje paskelbti mano, sekančio turinio paieškojimą:

TRIČYS JONAS iš Roslano kepyklos Ylakiuose, Mažeikių apskr. ieško tik vieno "prasto draugo" KAVALIAUSKO VINCO, gyv. USA., rodos, Chicago, Ill. mieste. Tikrai nežinau.

Rašyti adresu: Jonas Tričys (21-a) Augustdorf b. Detmold (Lippe) 7, DPACS, Litauische grupe, Germany, English Zone.

Nežinau, ar už šitokį paieškojimo skelbimą reikia mokėti ar ne, bet kadangi esu nelaimingasis D. P. ir nesugalėčiau to padaryti, tai vistiek surizikavau ir prašau mano paieškojimą paskelbti. — J. Tričys.

Prašo Pagelbėti Surasti Gimines

Jei turite galimybę prašau įdėti į savo laikraštį žemiau paduotą skelbimą — pajieškojimą.

Konstancija Jankauskaitė Eidimtienė, duk. Emilijos Lisajevičiūtės Jankauskienės ir Pra no Jankausko, gim. 1880, 11, 14. Grušlaikyj, Telšių aps., augusi Darbėnuose (Lietuvoje) ieško:

1. Adolfas Mazalas ir jo sesuo Stanislava Mazalaitė, kilę iš Darbėnų, iš ūkio. Amerikoj gyv. apie 40 m. Jų tėvai: Teresa Lisajevičiutė Mazalienė ir Adolfas Mazalas.

2. Vincentas Rimas gim. Darbėnuose apie 1884-5 m. (Lietuvoj). Tėvai: Elena Lisajevičiutė Rimienė ir Motiejus Rimas. Į Ameriką išvyko prieš 40-45 m. gyveno Chicagoje, dekoratorius.

Ieškomi asmens arba žinantieji apie juos prašomi atsiliepti šiuo adresu: K. Eidimtienė, Jahnstr. 32 (17-b) Freiburg I. Br. Germany.

Iš anksto tariu širdingą ačiu.

John F. Eudeikis
LAIDOTUVIŲ DIREKTORIUS
SENIAUSIA IR DIDŽIAUSIA LAIDOJIMO ĮSTAIGA
AMBULANCE DIENĄ IR NAKTĮ
4605-07 So. Hermitage Ave.
Visi Tel. YARds 1741-1742
4330-34 So. California Ave.
Telefonas LAFayette 0727
DYKAI KOPLYČIOS VISOSE CHICAGOS DALYSE
Mūsų radio programai šeštadieniais 9:15 ryto. WGES. 1390 k.

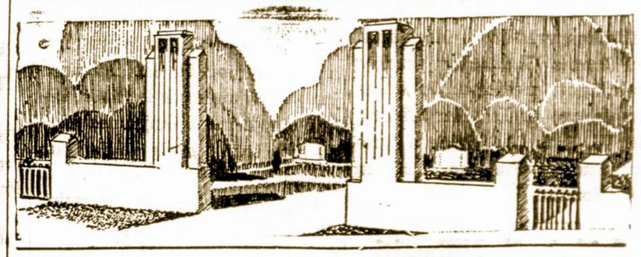
LAIDOTUVIU DIREKTORIAI
— NARIAI —
CHICAGOS IR CICEROS LIETUVIŲ LAIDOTUVIŲ DIREKTORIŲ ASSOCIACIJOS
Ambulancų Patarnavimas Dieną ir Naktį
Turime Koplyčias Visose Miesto Dalyse
LACHAWICZ IR SUNUS
Phones: Virginia 6672 Comm. 5765 Pullman 1270
2314 West 23dr Place 10756 So. Michigan Ave.
A. M. PHILLIPS
3307 So. Lituanica Ave. Phone Yards 4908
I J. ZOLP
1646 West 46th Street Phone Yards 0781-0782
P. J. RIDIKAS
3354 So. Halsted Street SKYRIUS 710 W. 18th St.
VISI TELEFONAI: YARds 1419
J. LULEVIČIUS
4348 So. California Ave. Phone Lafayette 3571
LEONARD F. BUKAUSKAS
10821 S. Michigan Ave. Phone Pullman 9481
PETRAS P. GURSKIS
659 West 18th Street Tel. Seeley 5711

Chicagoje

J. Lendraičio Palikimo Byla Atidėta 90 Dienų

Kivirčiai del Jono Lendraičio turto, kurį jis paliko mirdamas, perėjo į naują stadiją. Pirmasis padalinimas tarpe dvie jų giminių tapo atidėtas teisėjo į šalį ir Juozas Gavėnia vėl likosi paskirtas globėju.

Dabar bus teiraujamasi kokie giminės likosi Lietuvoje ir po 90 dienų teisėjas tars savo žodį.

Buvo Apkraustę Juozo Žurono Namus

Muziko Juozo Žurono bute, Town of Lake kolonijoj, buvo apsilankęs neprašytas svečias. Išnešė keletą vertingesnių dalykų už porą šimtų dolerių.

Chic. Lietuvių Moterų Klubo Bankietas Buvo Šaunus Ir Įspudingas

Pereitą sekmadienį, Chicagos Lietuvių Moterų Klubas buvo suruošęs jubiliejinį bankietą, Shoreland viešbutyje, paminėjimui 25 metų savo gyvavimo sukaktuvių. Puotoje dalyvavo didelis skaičius svečių ir viešnių. Rengėjoms ir valdybai priklauso didelis kreditas už surengimą tokio įspūdingo bankieto.

Dalyviai buvo pavašinti ne tik valgiais, bet ir gėrimais. Programa taipgi buvo įvairi ir puošni Girdėjome operos solistą Algirdą Brazį, p-nią Oną Biežienę, p-nią Norą Gugienę ir kitas. Sceniški šokiai, priminimai atsižymėjusių narių ir kitokie dalykai sudarė malonaus įspūdžio.

Rengimo komisijos pirmininkei p-niai M. Rudis, klubo pirmininkei p-niai L. Vanagaitienei ir kitoms priklauso didelis kreditas už šią jubiliejinę puotą.

Dr. J. Gudauskas Pradėjo Praktikuoti

Išlaikęs valstijos ekzaminus, Dr. Juozas Gudauskas pradėjo praktikuoti mediciną. Jo ofisas yra drauge su Dr. Bertashiaus, 756 W. 35th St. Linkime kuogeriausio pasisekimo naujam profesionalui.

Palaidojo N. Vilimaitį, Seną Darbuotoją

Trečiadienį, gegužės 19 dieną Tautiškose kapinėse tapo palaidotas Napaleonas Vilimaitis, 3400 Carmen Ave. Iš senesnių laikų jis buvo žinomas kaipo uolus darbuotojas visuomeniškoj srityje, suorganizavęs Garfield Park Lietuvių Pašalpos Klubą, veikęs BALF'o skyriuje ir kitose draugijose.

Prie kapo atsisveikinimo žodį tarė M. Vaidyla. Laidotuvėms patarnavo direktorius A. Petkus. Vėlionis paliko žmoną Marcelę, dukterį Aldoną ir kitas gimines. Laidotuvėse dalyvavo didelis skaičius žmonių.

Edward Petrauskas-Pratt Iškeliavo į Arkansas

"Birutės" choro narys Edward Petrauskas-Pratt, 5801 S. Bishop St. šiomis dienomis išvyko į Hot Springs, Arkansas atostogauti.

P-nia J. Daužvardienė Kalbės Apie Lietuvos Kulturą ir Meną

Sekantis LUC (Lietuvių Akademinio Klubo) susirinkimas įvyks sekmadienį, gegužės 23 d., 3 val. p.p. International House, 1414 East 59 St., (antras aukštas, kamb. A). Šis susirinkimas yra paskutinis prieš vasaros atostogas, tad nariams dalyvavimas yra būtinas. Kviečiami dalyvauti ir kiti to klubo veikla besidomį akademikai-profesionalai ir tremtiniai.

Susirinkime kalbės p-nia J. Daužvardienė apie lietuvių tradicijas, kultūrą ir meną nepriklausomoje Lietuvoje ir tremtyje. Prelegentė yra plačiai pagarsėjusi ne tik lietuvių, bet ir svetimtaučių amerikiečių tarpe kaip puiki kalbėtoja ir nuoširdi lietuvė.

Tad nepraleiskite progą išgirsti jos kalbą ir pasidalinti mintimis savo tarpe.

Po susirinkimo ir paskaitos dalyviai bus vaišinami kava ir užkandžiais. — P. B.

Sandaros 100 Moterų Kuopos Susirinkimas

Antradienį, gegužės 25 dieną įvyksta Sandaros 100 moterų kuopos susirinkimas. Visos narės kviečiamos būtinai atsilankyti, nes bus kas tokio nepaprasto.

Ši kuopa neseniai pasiuntė 10 maisto pakiukų tremtiniams, padengdama išlaidas iš savo iždo. Naujų darbų planuojama ir ateičiai.

Handball Žaidimas, Kur Lietuvis J. Platakis Yra Nenugalimu Čempionu

Niekas Negalėjo Jo Supliekti Per 10 Metų

Juozas Platakis, gimęs Bridgeporto kolonijoj, Chicagoje, skaitomas dabar vienu nuostabiausių sportininkų Amerikoje. Per dešimtį metų jis išlaikė "Handball" čempionatą, kas savaime jau yra rekordas ir iki šiam laikui visoje Amerikoje neatsirado kito tokio, kuris galėtų jam prilygti.

Šiuo metu Juozas Platakis dirba Hollywood, Cal. kaipo garsų technikas, Disney krutamų paveikslų studijoje. Prieš ketvertą savaičių jis buvo atvykęs į savo gimtinę — Chicagą ir žaidė Town Club. Bet žaidžiant atsitiko nelaimė — jis išsinarino koją ir kontestas buvo nutrauktas. Tačiau tas nei trupučio nepažeidė J. Platakio reputacijos.

Vienas sporto kritikas, Bob Kendler štai ką pasakė apie jį:

His phenomenal record is a legend, string of victories that places him in Handball's great "Hall of Fame".

Šis žaidimas, kurį vadiname "Handball" yra labai senas. Jis prasidėjo Anglijoj, 10-tam šimtmetyje ir daug vėliau persikėlė į Ameriką. Tai yra sieninis tenisas, kur bolė arba sviedinys mušamas ir atmušamas į sieną. Žaidžiant "Handball" reikia nepaprasto vikrumo ir koordinacijos.

Mykolas Kopernikas gimė 1473 metais.

Tėvynės Mylėtojų D-jos Draugiškas Vakarėlis Gegužės 29 Dieną

Vietinė TMD. 22-ra kuopa, Bridgeporte ruošia draugišką prieš-seiminį vakarėlį šeštadienyje, gegužės 29 dien, Sandaros svetainėje, 840 W. 33rd St. kviečia visus narius bei rėmėjus-draugus jame dalyvauti. Bus gera muzika, vaišės ir kitkas. Pradžia 8-tą val. vakare.

— Komisija.

Išvyko Pamatyti Washingtoną Ir Apylinkes

P-nia Antoinette Kazakevičienė, 9229 S. Claremont Ave. išvyko su savo dukra Evelyn į Washington, D. C. praleisti porą savaičių atostogų ir pamatyti įdomesnes sostinės vietas bei jos apylinkes.

Don Varnas Legionierių Postas Rengia Šokius

Šį vakarą, penktadienį, Don Varnas legionierių postas rengia šokių vakarą Dariaus-Girėno salėje, 4416 S. Western Ave. Gros žinoma Johnny Walker orkestra.

Posto komandierius John G. Evans kviečia visus legionierius ir jų draugus atsilankyti į šią pramogą, kuri prasidės 8:30 val. vakare.

Publika Kviečiama į Don Varnas Unit 986 Moterų Auxiliary Vėliavų Dedikaciją

Sekmadienį, Gegužio 23-čią, 3-čią valandą po pietų įvyks didelės iškilmės Don Varnas Posto salėj, 6816 S. Western Ave. Tai bus dedikacijos vėliavų Am. Legion, Don Varnas Unit 986 Moterų Auxiliary.

Dalyvaus geri kalbėtojai ir bus įspūdingas programas. Visi esate kviečiami dalyvauti ir pamatyti kokią gerą pažangą mūsų jaunų veteranų moterys yra padarę.

Du Jauni Lietuviai Išrišo Šią Kriminalinę Misteriją

Surado Lietuvę Moterį, Nužudžiusią Savo Vyrą

Pirmadienio vakare, Veronika Kriaučiunienė-Elliot, 4020 S. Campbell Ave. nušovė savo vyrą Cecil, 56 metų, už tai kad tas pradėjęs ją mušti ir koliotis. Paskiau ji nuėjo į artimiausią karčiamą, išsigėrė porą čerkučių ir pasigyrė ką ji yra atlikusi. Bet tavernoj buvę jai nepatikėjo. Ji grįžo namo, pernakvojo ir rytmetyje išėjo pas kaimynus, palikdama lavoną. Ilgai netrukus policija patyrė apie šią žmogžudystę ir pradėjo ieškoti moteriškės, bet negalėjo jos rasti.

Tuomet šio dedektyvo darbo ėmėsi Richard Platkauskas, 4019 S. Rockwell St. Apėjęs kelias vietas jis patyrė, jog toji moteriškė yra pas savo kaiminką. Nieko nelaukdamas jis užsuko ten ir ją surado.

Richardo Platkausko svainis (švogeris) Eddy Uzemeck yra "Sun-Times" redakcijos štabe ir todėl Richardas jam tuojau pranešė. Atpiškėjo automobilis su dviem reporteriais ir paėmė tą moteriškę antradienio vakare ir nusivežė į slaptą vietą, kur ją išklausinėjo. Po dvylikos nakties, kai "Sun-Times" buvo išspausdintas ir paleistas į gatves, Veronika Kriaučiunienė-Elliot buvo atiduota į policijos rankas. Kiti Chicagos laikraščiai tik vėliau apie viską patyrė.

Nužudytas jos vyras buvo policinis sargas, mail order house. Jis buvo graikas, 56 metų amžiaus. Kivirčiai tarpe jų iškilę del moteriškės dviejų sūnų su pirmuoju vyru Kriaučūnu. Vienas tų sūnų žuvo kare, kitas tebetarnauja kariuomenėj. Antrasis jos vyras paniekinančiai atsiliepdavęs apie jos sūnus. Bet prie to visko prisidėjo ir to aplinkybė, kad moteriškė būdavo dažnai girta, ypač tą paskutinį vakarą.

Pagijo Jono Vaišvilos Sūnelis

Mūsų žinomo darbuotojo Jono Vaišvilos sūnus irgi Jonas buvo sunkokai susirgęs ir temperatūra buvo iškilusi gana aukštai ir pavojingai. Bet Dr. J. Gudauskas greitai aplamdė tą ligą ir Jonukas vėl sveikas.

Plėšikai Buvo Užpuolę Praną Kuprį

Grįžtant namo vėlai vakare, plėšikai užpuolė prie 31 gatvės ir Lowe Ave. Praną Kuprį, kuris netoliese gyvena. Iš jo atėmė $16 ir su revolveriu prakirto galvą. P. Kupris dirba Chicagos Pašto įstaigoje.

Jautienos ir Kiaulienos Mėsa Vėl Pabrango.

Chicagos stockyarduose kiaulių ir karvių mėsa pašoko vidutiniai centu už svarą. Nepaisant didelių siuntinių, gyvulių kainos sumušė visus rekordus. Vieną išimtį sudaro, tai avytės, už kurias niekas daugiau nemokėjo.

Kandidatai į West Point karo akademiją priimami nuo 17 iki 22 metų.

Vienintelis pamatas divorsui New Yorko valstijoj gali būti tik neištikimybė.

Linksmas Sandariečių Piknikas Įvyksta Birželio 13 Dieną Willow West Parke

Tai Bus Išleistuvės Delegatų Seimus

Visi Kviečiami Dalyvauti Šioje Smagioje Vasarinėje Pramogoje

Gamtai pasipuošus žaliumynais visi mes laukiame progos išvažiuoti į laukus ir pakvėpuoti tyru oru. Taigi tokia proga pasitaikys visiems neužilgo — sekmadienį, birželio 13 dieną. Taibus gražus ir smagus piknikas, kurį ruošia sandariečiai išlydėjimui delegatų į Bostono seimus.

Piknikas įvyksta Willow West Darže, kuris yra netoli Liberty Grove, Willow Springs. Tai puiki vieta, pilna gražių medžių, pievelių. Šokiams yra tinkama salė. Kviečiame visus ruoštis prie šios vasarinės pramogos, kuri neužilgo ateis. Kiekvienam bus smagu praleisti šioje aplinkoje sekmadieno popietį. Taigi, įsitėmykite birželio 13 dien. — Kvieslys.

Nespėjo Nuvykti

Pagimdė Vaiką Automobiliuje

Greeporte, Ill. — Policininkas sustabdė per greit važiuojantį automobilių; kurį vairavęs vyras pareiškė, kad jis turi labai skubėti, nes gabenąs žmoną gimdymui. Policininkas metė žvilgsnį į automobilio vidų: "Nebespėsi", tarė jis. Jis tuoj atgabeno į vietą daktarą, kuris tuoj pat turėjo darbo. Gimęs automobilyje kūdikis yra sveikas, taipgi ir jo motina. Na, kas kas, bet tas naujagimis tai tikrai bus geras automobilistas!

ADVOKATAI

JOHN B. BORDEN
Lietuvis Advokatas
2201 West Cermak Road
Ofiso valandos: Kasdien nuo 1—5 išskyrus trečiadienius
Tel. VIRginia 6776
Vakarais Pagal Sutarties
Rezidencija: Matteson, Ill.
Tel. Chicago Heights 995-Y 1

MARGUTIS
"DIENŽODIS" LEIDŽIAMAS NUO 11 BALADŽIO, 1932
1450 Kil. — 12 METAI
WHFC
(1450 Kil.)
Sekmadieniais — 1 val. popiet.
Darbo Dienomis — 9:30 v. v.
KETVIRTADIENIAIS NUO
7 iki 8 val. vakare

Namų Taisytojas Kontraktorius
GEO. BORCHERTAS
Pertaiso Senus ir Stato Naujus Namus. Turi Pilną Apdraudą Savininkams ir Darbininkams.
10546 S. Artesian Av.
Tel. Cedarcrest 1739

NAMŲ STATYMO KONTRAKTORIUS

STATOM VISOKIOS RUŠIES NAMUS—
DIDELIUS IR MAŽUS.
Turime 18 Metų Patyrimą Namų Statymo Bizny.
Kreipkitės Prie Musų Del Apskaitliavimų ir Kitokių Informacijų.
B.R. PIETKIEWICZ & CO.
CONTRACTORS
REAL ESTATE
2555 W. 47th St.

DR. S. NAIKELIS
Tel. LAFayette 7020
GYDYTOJAS ir CHIRURGAS
Rezidencija ir Ofisas
3417 S. Halsted Street
VALANDOS:
Nuo 2 iki 4 ir 7 iki 9 vak.
Nedėliomis pagal Sutartį

Dr. EMILY V. KRUKAS
GYDYTOJA IR CHIRURGAS
4146 Archer Avenue
Ofiso Tel. LAFayette 3210
Res. Tel. REPublic 0054
Jeigu Neatsiliepia — Šauk KEDzie 2868
VALANDOS:
Kas diena nuo 1 iki 3 val. po pietų ir nuo 6 iki 9 val. vakarais
Trečiadienio vakarais ir Sekmadieniais pagal Susitarimą

Apdrauda—Paskolos
REAL ESTATE
Norėdami apdrausti savo nuosavybes, ar gauti paskolos, ar pataisyme savo namo kreipkitės į mano ofisą.
Esu pasirengęs visiems tinkamai patarnauti
August Saldukas
4038 Archer Ave.
Prone LAFayette 6719

Dr. G. SERNER
LIETUVIS AKIŲ GYDYTOJAS
28 metų patyrimas

Tel. Yards 1829
Pritaiko Akinius Kreivas Akis Ištaiso
Ofisas ir Akinių Dirbtuvė
3401 SO. HALSTED ST.
kampas 34th St.
Valandos nuo 10 iki 4, nuo 6 iki 8
Nedėlioj pagal sutartį.

Monarch Liquor Co.

N. KANTER, Sav.
Specialėmis Kainomis
Čia Galite Gauti Degtinės, Brundės, Rum, Gin, Vyno Kordialų Įvairiausių Rūšių.
3529 So. Halsted St.
Phone YARds 6054

Phone Calumet 7358
DR. M. ŽILVITIS
DENTISTAS
3246 S. Halsted Street

Dr. Margeris
3325 S. Halsted St.
Valandos: nuo 10 r. iki 2 po pietų ir nuo 6 iki 8 vakaro.
Šventadieniais tik susitarus
Phone YARds 7299

Tel Pullman 8277
I. E. MAKARAS, M. D.
GYDYTOJAS ir CHIRURGAS
11750 PARNELL AVE.
Chicago 28, Ill.

YARds 2246
DR. C. Z. VEZEL'IS
DENTISTAS
4645 So. Ashland Ave.
arti 47th Street
Valandos nuo 9 iki 9 vakaro
Seredoj pagal sutartį.

DR. STRIKOL
GYDYTOJAS ir CHIRURGAS
Ofisas: 4645 S. Ashland Ave.
Chicago 9, Ill.
Ofiso Valandos: nuo 2—4 ir 6—8; Ser's, Sub's ir Ned' tik pagal sutartį
Ofiso Telefonas: YARds 4787
Namų Tel. PROspect 1930
Kad neatsakys viršutiniai telefonai, Šauk Midway 0001.

Phone YARds 5921
Rez. Tel. KENwood 5107
DR. BERTASH
756 W. 35th Street
Cor. of 35th and Halsted Sts.
Ofiso valandos nuo 1-2; 6:30-8 v.
20 Metų Patyrimo
VALANDOS: 6—8 val. vakaro
Šeštadieniais visą dieną. Kitomis valandomis—pagal susitarimą

Victory 1522
DR. J. KULIS
Valandos:
9 iki 12 a.m.—6 iki 8 p.m.
LIETUVIS GYDYTOJAS IR CHIRURGAS
3259 So. Halsted St. Chicago

3% MOKAME 3% DIVIDENDŲ
Už Paid Up Taupimus
(current rate)
Pasidėję pinigus šioj tvirtoj įstaigoj visada gausite geresnį atlyginimą. Visų indėliai apdrausti iki $5,000.00
Mes perkelsime jūsų pinigus iš kitų įstaigų į CHICAGO SAVINGS and LOAN ASSOCIATION, jeigu itsinešite į mūsų raštinę taupymo knygutę.
Musų Turtas Siekia Virš $2,250,000.00
CHICAGO SAVINGS and LOAN ASSOCIATION
JOHN PAKEL, President
6234 S. Western Avenue Phone GROvehill 7575 Chicago 36, Illinois