SANDARA

THE LEAGUE

LITHUANIAN NEWSPAPER

SANDARA
Published by the Lithuanian National League of America
Consisting of 100 Branches Located in all Principal Cities of the United States
840 W. 33rd St., Chicago, Ill.
Phone YArds 7-4789

METAI XXXVI — PENKTADIENIS, BALANDŽ.-APRIL 1 D., 1949 M. — No. 13

BRUOŽAI

Rašo V. G.

KAS JIEMS TRUKDO SUGRĮŽTI.

AMERIKOS LIETUVIŲ SPAUDOS ROLĖ.

KARAS BŪSIĄS 1952 METAIS

Išvytas iš amerikiečių zonos Vokietijoj, Sovietų repatriacinės komisijos viršininkas, pulk. Augurov pareiškė, jog "teroristai ir kriminalistai" trukdo Sovietų piliečiams grįžti į savo tėvynę.

Tuom tarpu amerikiečiai, panaudodami "nežmoniškus metodus" verčia tuos pačius piliečius kraustytis į Kanadą arba Jungtines Valstijas. Tokius "paliūdymus" davė pulk. Augurov, pasiekęs Berlyną.

Taigi, tabrikavime nesąmoningų melagysčių, bolševikai yra pirmos rūšies meistrai.

— o —

Komunistų iniciatyva sušaukta New Yorke "Kultūros ir Mokslo Konferencija Taikos Palaikymui" sukėlė nemažai pasitenkinimo Maskvoje. Girdi, Amerika esanti pasidalinusi pusiau: vieni draugingai nusiteikę link Sovietų Rusijos, kiti esą dideli priešai.

Pačioje konferencijoje importuoti Maskvos agentai atvirai smerkia Jugtinių Valstijų užsienio politiką kaipo "imperialistinę", o ypatingai puolamas Atlanto Paktas.

Kaikurie stebisi kodėl Washingtonas leido atvažiuoti tokiems aiškiems ir žinomiems Stalino klapčiukams ir čia skerečiotis. Tur būt, parodyti, jog jų visai nebijo.

— o —

Kaikurie išmintingi vyrai tikrina, jog žmogaus charakterį galima pažinti iš akių. Girdi, mėlsvų akių žmonės esą optimistai. Vyrai, pav. būna geraširdžiai ir patikimi, o moterys — kuklios ir meilios. Žalios akys reiškia inteligentiškumą ir išmintį. Bet dažnai jų tarpe pasitaiko šykštuolių ir liežuninkų.

Bronzinės akys rodo, jog žmogus yra nepastovus ir linkęs prie visokių šelmyščių. Tamsios akys reiškia nepasitenkinimą gyvenimu ir bejėgumą.

Kiek yra pamato šiuose "čigonės spėliojimuose"? Labai ir labai mažai. Akių spalva yra įgimtas dalykas, tuom tarpu kaip žmogaus charakteris vystosi įvairių aplinkybių įtakoje.

— o —

Pereitą sekmadienį, kovo 27 dieną So. Bostone buvo surengtas puikus bankietas paminėjimui Sandaros 35 metų įsikūrimo jubiliejus. Svečių atsilankė daug — Kiek tik sutilpo Lietuvių Piliečių salėje. Jų tarpe dalyvavo ir kitų srovių atstovai.

Šiuo metu ir Bostono lietuviai pusėtinai suartėjo ir gražiai dirba Lietuvos gelbėjimo ir šelpimo srityse.

— o —

Amerikos lietuvių spauda, nors paviršutiniai ir atrodo "skramni", palyginus su didmiesčių spaudos milžinais, bet visgi ji lošia svarbią rolę ne tik savųjų tarpe, bet ir kitur.

Iš patikimų šaltinių teko patirti, jog lietuvišką spaudą seka ir valdiškos sferos Washingtone ir pagal jos orientuojasi tuluose klausimuose, kurie liečia Lietuvą. Mūsų spauda išreiškia nuomonę miliono lietuvių kilmės amerikiečių ir tuom pat sykiu patiekia nemažai informacijų ir apie tai kas dedasi okupuotoje Lietuvoje.

— o —

Maskvos laikraštis "Raudonoji Žvaigždė", kurią leidžia armijos štabas žiauriai užpuolė suomius, kaltinant būk tie stato bazes anglų-amerikiečių imperialistams. Girdi, apsirengę kaip vilkų medžiotojai, suomių inžinieriai nuvyko į Laplandiją, šiaurėje, ir ten rengia aerodromus.

Aišku, jog tas viskas yra nesąmonė. Įrengimas bazių reikalauja tiek daug didelio ir komplikuoto darbo, jog keletas ir geriausių inžinierių, apginkluoti lopetom, to nepadarys.

Maskva, matyt, ješko priekabių, kad "sutvarkyti" Suomiją.

— O —

Žinomas politinis ekspertas ir kolumnistas Williaw Philip Simms tikrina, jog Sovietai skubiai ruošiasi karui, kuris turės iškilti 1952 metais. Apie tą laiką bolševikai bus pilnai parengę savo satelitus galutinam susirėmimui su kapitalistais.

Intrygos Azijoj ir bolševikų šūkavimai apie "taikos gelbėjimą" esą tik manevrai laimėti laiką.

Bet Atlanto Paktas ir vakarų skuboti pasiruošimai gali priversti žymiai priartinti tą sovietišką "atsiskaitymo valandą".

Pabaltiečiai Pagreitintu Tempu Grudami Sovietu Rusijon

Apie Žmonių Prieaugį Įvairiose Šalyse

Mokslininkai įrodo, kad kaikurių kraštų gyventojų skaičius smarkiai didėja, o kai kurių stovi vietoje. Pagal apskaičiavimus prieš šimtą metų Anglijoj buvo tik 16 mil. gyventojų, o šiandie priskaitoma iki 50 mil.; Vokietijoj nuo 24 mil. pašoko iki 68 mil., Italijoj nuo 18 mil. iki 45 mil., o Rusijoj iš 35 mil. padidėjo iki 183 mil. Tuo tarpu Prancūzijoj gyventojų skaičius liko tas pats.

Bendrai per paskutinį šimtmetį Europos gyventojų skaičius padidėjo iš 175 milionų iki 522 mil., neskaitant išemigravusių į kitus kraštus, gi Suv. Am. Valst. tuo pat laiku padidėjo iš 10 mil. į 150 milionų.

Šiandie visam pasauly yra 2 bilijonai 200 milionų žmonių. Kai kurie ekspertai apskaičiuoja, kad po 90 metų žmonių skaičius dvigubai padidės.

Prieš šimtą metų vidutinis žmogaus amžius buvo 38 metai, o dabar 58 metai.

Žmonių vidutinis amžius 1849 m. buvo Anglijoj 40 m., o dabar 6[illegible]; Švedijoj 40 m., dabar 63 m.; Olandijoj 40 m., dabar 66 m. Šiais laikais žmonių amžius yra 20 iki 25 metų ilgesnis. Tai yra viena iš priežaščių kodėl visam pasaulyje gyventojų skaičius taip padidėjo.

Tuose kraštuose, kuriuose žmonės sulaukia senesnio amžiaus, tautos senėja. Suv. Amerikos Valstijose del gerbuvio žmonės sulaukia seno amžiaus. Todėl šio krašto tauta sęsta. Tuo tarpu Rusijoj, kur žmonės gyvena nepakenčiamose sąlygose sąlygose ir kur vyksta nuolatinės žudynės, daugiausia suaugusių žmonių tarpe, žmonės, kaipo tauta, nespėja susenti. O kad gyventojų skaičius didėtų, yra vedama smarki propoganda už skaitlingas šeimas ir mokamos piniginės premijos šeimoms, turinčioms daugiau vaikų.

Sunku prieš srovę plaukti.

Žaidimas Su Pragaro Mašina Yra Pavojingas Demokratijai

Demokratinės Laisvės Penktajai Kolonai

Rašo P. DAILIDĖ

Jeigu namo savininkas būtų įspėtas, kad kaikurie to namo gyventojai žaidžia su pragaro mašina, negi jis lauktų, kol jo namas būtų susprogdintas? Tačiau toks neapsižiūrėjimas, jeigu nepasakyti daugiau, šiandie pasireiškia demokratinėje bolševikų penktosios kolonos atžvilgiu.

Kad ta kolona demokratiniuose kraštuose gali būti prilyginta pragaro mašinai, daug aiškinti šiandien nereikia. Iš pačių bolševikų nustatytos veiklos programos aiškiai matyt, kad **Bolševizmas yra apimantis visą pasaulį sąmokslas visur įvesti Kremliaus diktatūrą.** Ir įvesti ne įtikinimu,, o visokiariopo smurto ir ginklo pagelba. Tam įvedimui numatomi visokie sąmyšiai ir revoliucijos, o penktoji kolona yra jų organizatorius ir vykintojas. Tai kuo ji laisvam kraštui nėra pragaro mašina?

Bet Demokratija Duoda Jai Laisvę...

Duoda save koneveikti penktosios kolonos spaudoje. Leidžia konspiruoti prieš savę penktosios kolonos susirinkimuose. Laiko atvirus kelius tai kolonai į valstybės tarnybą, taigi ir prie valstybės paslapčių. Ir net gina prieš pasipiktinusią visuomenę, kai penktosios kolonos diversinė veikla iškyla aikštėn.

Taip elgdamosi demokratija mano, kad ji turi būti ištikima savo principams. Kad demokratinės laisvės turi būti lygiai taikomos ir bolševikams.

Bolševikai Tuo Keleriopai Pasinaudoja

Kiekvieną kartą, kai teisingumo ranka paliečia bolševikų griaunamą veiklą, mes girdime ilgas tiradas apie konstituciją, apie jos paskirtas piliečiams teisęs, apie tai, kokia laisvė turi būti demokratiniame krašte ir tt. ir tt. Kai patys bolševikai jokių teisių ir laisvių žmogui nepripažįsta, galima įsivaizduoti, su kokiu pasityčiojimu iš demokratinės santvarkos tos visos tirados planuojamos bolševikų centruose.

Prisiminkime tik bolševikų machinacijas del teisėjų sąstato dabar vykstančiame viennuolikos komunistų teisme. Vadinamieji "liaudies priešai" bolševikų valdomuose kraštuose paprastai gauna kulipką į pakaušį be jokio teismo MVD kalėjimų rūsiuose. O bolševikų agentai demokratinėje Amerikoje reikalavo, kad juos teistų ne bet kokie, o iš "liaudies" parinkti teisėjus... Ir rėmėsi, žinoma, demokratinių Amerikos įstatymų dvasia.

(Seka 5-tam pusl.)

Nauja Banga Katalikų Persekiojimo Lenkijoj

Lenkų komunistai veda kampaniją už katalikų bažnyčios atskyrimą nuo Vatikano. Spaudoje ir mitingūose aiškinama, kad katalikų bažnyčia turi tarnauti komunizmui. Popiežius esąs Suv. Valstijų ir Anglijos šnipas. Todėl reikia su popiežium nutraukti visus ryšius.

Kas išdrįsta pareikšti kitokią nuomonę, uždaro į kalėjimus kaipo valstybės priešus.

Bolševikai Daugiau Bijo Atominės Bombos, Negu Atlanto Pakto

Kalbama, kad rusai būsimoj Jungtinių Tautų sesijoj dės visas pastangas, kad būsimam kare būtų uždrausta atominės bombos vartojimas. Atlanto paktas ne taip "duria į pašonę"; mat prie Atlanto pakto pri sidedančios valstybės ir dabar yra sovietų priešai. Gi užpuolus kurią nors valstybę, vargu visos kitos Atlanto Paktą pasirašiusios valstybės iš karto stotų į kara.

Tad didžiausiu rūpesčiu ir pasilieka atominė bomba.

ŠVEICARAI ATĖMĖ LIETUVIO ĮSTEIGTĄ MUZIEJŲ

Šveicarų laikraštis "Basler Nachrichten" pranešė, jog vietinė valdžia paėmė savo žinion Papersvil pilį, kurioje buvo grafo Platerio įsteigtas istorinis muziejus.

Po nepasekmingo sukilimo Žemaitijoj 1831 metais, Plateris paspruko į Šveicariją. Norėdamas atžymėti tą įvykį ir apsaugoti lietuvių kultūros likučius, jis įsteigė ten muziejų ir nupirko Rapersvil pilį. Vėliau prie to muziejaus prisiplakė ir lenkai, užvaldydami jį. Tačiau grafo Platerio testamente buvo aiškiai pažymėta, jog toji įstaiga turi tarnauti Lietuvos kraštui.

Uždarydami muziejų, šveicarai pasiteisino būk jis neturįs tos reikšmės, kuri buvo numatyta pirmiau.

Nesuranda

Išsigėręs grįžta namo, bet negali atrakinti durų. Supykęs surinka:

— Kur gi galėjo dingti rakto skylutė? Juk išeidamas ją palikau!

Šimtai Tukstančių Lietuvių Skubiai Išvežami Sibiran

Neįsivaizduojamai Sunki Tremtinių Buklė

BALF'o atstovas p. J. Valaitis, aplankęs tremtinių stovyklas Vokietijoje, praneša apie nepaprastai sunkų tremtinių gyvenimą.

Gyvenimui patalpos blogos. Vienam kambaryje gyvena po dvi ar daugiau šeimų. Keli šimtai žmonių naudojasi viena išeinamaja vieta; prausiasi be muilo. Kambariai šalti.

Mažėjant tremtinių skaičiui, mažinamos ir stovyklos. Paliekamos blogesnės. 1948 m. apie 200 žmonių buvo perkelta į Neuburg stovyklą kur pirmiau buvo laikomi džiovininkai. Patalpos apleistos, nešvarios ir sugadinta vandentiekis ir elektra.

Del nepakenčiamo maisto daugelis serga įvairiomis ligomis. Nesveiki niekur negali emigruoti, nes jokia šalis ligonių neįsileidžia.

Dabar Vokietijoj ir patys vokiečiai sau neturi užtektinai. Todėl ir sveikieji tremtiniai negali gauti darbo, kad užsidirbus šiek tiek maistui dasipirkti.

Amerikos lietuviai neturėtų pamiršti vargstančiųjų DP stovyklose ir kas per Balfą, kas asmeniškai paremti nelaimingusius.

Baimė Verčia Vokiečius Buti Atsargiais

Iš Vokietijos ateinančios žinios sako, kad vokiečiai labai susirūpinę ateitimi. Sovietai Rytų Vokietijoj turi sutraukę dideles kariuomenės jėgas, kurios bet kada gali pajudėti. Tuo tarpu nei Vakarų Europa, nei silpnos Vakarų Vokietijos okupacinės kariuomenės negalėtų antpuolio atlaikyti.

Įsiveržus rusams, vokiečiai labai turėtų nukentėti, ypač tie, kurie simpatizuoja sąjungininkams.

Todėl daugelis Vakarų Vokietijos gyventojų dabar jau stengiasi nedemonstruoti savo simpatijų amerikiečiams ir anglams, o kai kas iesko simpatijų vokiečių komunistų tarpe, kad reikalui esant, turėtų užtarėjų.

Keistos Tų Baltgudžių Svajonės

Baltgudžių emigracinės valdžios "premieras"_ Vokietijoje viešai paskelbė,_ jog_ Vilnius, Gardinas ir net dalis rytinės Prūsijos turi priklausyti būsimai Baltgudijos valstijai. Tuo būdu ir visa_ Lietuva_ turėtų jiems atitekti.

Ar nebūtų išmintingiau, jei tie patys_ baltgudžiai_ daugiau rūpintusi savojo Minsko išlaisvinimu, negu svetimų žemių pasisavinimu? Politiniai jie dar yra panašūs į vaikėzą su trumpom kelnaitėm, kuris retkarčiais užsimano jodinėti ant debesų.

Partizanai Stengiasi Trukdyti Deportacijas

Pabaltijo kraštų gyventojai pakeičiami rusais. Priverstinos vedybos su Sovietų piliečiais. Žūtbūtinis partizanų pasiprie šinimas.

Olandų laikraštis — "Volkskrant" štai kaip nušviečia dabartinę padėtį Lietuvoje:

— Prieš du mėnesiu ruošėsi buvusios nepriklausomos Lietuvos valstybės gyventojai Kalėdų šventėms. Deja, šimtui tūkstančių lietuvių pavergtame krašte negalėjo būti jokių Kalėdų švenčių. Mat, gruodžio 22 d. buvo išleistas šaltas ir negailėtingas rusų įsakymas: kitą rytą turėjo prisistatyti ištisų krašto sričių gyventojai. Šimtas tūkstančių žmonių, senių, vaikų ir ligonių turėjo būti pasiruošę didelei kelionei rytų kryptimi. Beviltiškos kolonos išsiruošė kelionėn pagal įsakymą ir pagal planą. Bet tie, kurie dabar dar galėjo pasilikti Lietuvoje, rėdėsi Kalėdų švenčių metu juodai, ir taikos šventė visame krašte buvo kaip tau tinė liūdėsio diena.

Po Estijos atėjo eilė ir Lietuvai. Estijos gyventojai beveik visi perkelti į rytus. Nepriklausoma tauta yra ištirpinta ir visiems laikams nebesurandama neišmatuojamoje Sovietų Sąjungoje. "Išvežimas" pirmųjų 100,000 Lietuvos gyventojų bus, be abejo, tik pradžia nes lietuviai, kaip ir estai, pasirodė nepaklusnūs Maskvai. Su dideliu ryžtingumu ir užsispyrimu Lietuva priešinosi rusų kolchozų sistemos įvedimui. Latvija ligšiol darė Maskvai mažiausia rūpesčių. Bet ir ji susilauks visiškos krašto likvidacijos, kuri neišvengiama. O lietuviai nepasitenkino tyliu ir nepalaužiamu prišinimusi nugalėtojams. Lietuvoje dega pats atviro pasipriešinimo židinys, kuris yra įsiliepsnojęs nuo Lenkijos sienų iki Suomijos.

Partizanai Lietuvoje muša rusus, kur tik juos gali užtikti, ir Lietuvos gyventojai šį pogrindžio pasipriešinimą iš visos širdies remia. Tai yra dar viena priežastis, kodėl lietuvių tauta turi užleisti savo vietą patikimiems "svetimšaliams iš Rytų". Tik tada pasipriešinimas praras savo platų pagrindą ir sugniuš narsioje, bet beviltiškoje, paskutinėje kovoje prieš neproporcingai galigesnį priešą.

Pogrindžio Pasipriešinimas

Šiuo metu "partizanų" organizacija Pabaltijo kraštuose dar slėgia nugalėtojus kaip koks baisus košmaras. Vis didėjąs teroras didina savanorių gretas, į kurias įsijungia vokiečiai, latviai, rusai bei ukrainiečiai.

SANDARA

THE LEAGUE

LITHUANIAN NEWSPAPER

LITHUANIAN WEEKLY NEWSP9PER
Published Every Friday by the
LITHUANIAN NATIONAL LEAGUE of AMERICA
General Office:
640 West 33rd St., Chicago Telephone YArds 7-4789

SUBSCRIFBTION RATES:
In The United States per year $3.00
In Canada and All Foreign Countries per year $4.00

Entered as second class metter OCTOBER 25th, 1929, at the Post Office at Chicago, Illinois, under the ACT of MARCH 3, 1879.

Sandara yra Savaitinis Laikraštis, ledžiamas kas Šeštadienis
Sandara yra Organas Amerikos Lietuvių Tautinės Sandaros.
640 West 33rd St., Chicago, Illinois
UŽSAKYMŲ KAINA:
Suvienytose Valstijose metams $3.00
Užsienyje metams $4.00

Lietuvos Kolchozininkų "Suvažiavimas"

Jau buvo rašyta, jog neseniai Vilniuje buvo sušauktas kolchozų atstovų susirinkimas. Pastarajam, žinoma, vadovavo ne patys valstiečiai, bet komunistų partijos šulai.

Raudonasis "fuereris" Lietuvoje Sniečkus pasigyrė, jog Lietuvoje esama 926 dideli kolchozai ir 560 mažesnių. Išviso esama "suvalstybinta" vienas milionas hektarų ir 32,000 gyvenamų namų.

Pasak Sniečkaus, komunistų partija Lietuvoje turinti 24,000 narių. Iš tolesnio jo raporto matyti, jog su įsteigtais kolchozais esą nemažai keblumų. Produkcija nėra tokia, kaip turėtų būti, o tuli valstiečiai dar neatsikratę buržuazinių pažiūrų. Dažnai pasireiškia ir tiesioginiai sabotažai, bet su tuomi yra griežtai kovojama.

Bet pačių valstiečių nuomonės apie įsteigtus kolchozus niekas tame suvažiavime negirdėjo. Kalbėjo tik komunistai, tie parazitai, parsidavėliai ir Stalino agentėliai.

Baltijos Jura Ginkluojama Iš Dviejų Pusių

Išeinas Bostone "The Christian Science Monitor" įdėjo platų aprašymą vykstančių dabar Baltijos pakrančių ir salų apginklvimo. Viduje įdėtas ir didokas tos jūros žemlapis.

Straipsnio autorius Elsa Kruuse praneša iš Stockholmo, jog būsimam kare Baltijos jūros virs svarbiu apsaugos ir puolimo centru. Šiuo momentu Lietuva, Latvija, Estija ir keletas salų esą aklai uždaryta. Netgi komunistams, keliaujantiems iš vakarų į Maskvą neleidžiama sustoti Baltijos kraštuose. Su pagelba vokiečių ekspertų rusai įtaisė Orel saloje rakietines stotis ir aerodromus.

Rytiniai Baltijos jūros pakrančiai paskelbti karine zona. Iš daugelio vietų gyventojai išvežti. Lietuvos miestuose ir miesteliuose pastatyta daugiau garnizonų, kurių pareiga yra naikinti prtizanus. Sovietai nori apvalyti užnugarį nuo neištikimų elementų.

Iš kitos pusės švedai ir danai bando apginkluoti savo pakrantes ir salas. Gotland sala, kuri priklauso Švedijai ir yra maždaug viduryje Baltijos jūros skaitosi šiaurės Gibraltaru.

Prez. Trumano Kivirčiai Su Senatu

Keistų dalykų pasitaiko šiandieninėj mūsų politikoj. Prez. Trumanas turi dabar daugiau keblumų su demokratiniu Senatu, negu kad turėjo su republikonišku. Kaikurie prezidento pasiūlymai tiesioginiai atmetami arba gerokai pertaisomi. Pav. Senatas atsisakė užtvirtinti asmeninį prez. Trumano draugą M. C. Walgreną, kuris buvo siūlomas vadovauti Karinės Medžiagos Globojimo Tarybai. Rendų kontrolės bilius, kurį pasiūlė administracija, taipgi buvo gerokai apkarpytas. O apie civilių teisių programą, jau nėra ko ir kalbėti.

Šiuos kivirčius ir antagonizmą galima aiškinti tuom, kad prez. Trumanas pertoli buvo nuėjęs savo pažadais rinkimų metu. Jis be atodairos žarstė pažadus ir dabar bando juos išpildyti. Tuom tarpu Senatas nujaučia, jog iš to visko mažai bus gero ir prez. Trumaną bando sulaikyti.

Senatoriams nepatinka ir prez. Trumano užsimojimas apsistatyti save tik asmeniškais draugais, kurie administravime departamentų neturi užtektinai gabumo ir patyrimo.

Apie Prisipažinimus Sovietų Teismuose

Kokie Sovietų Rusijoje teismai bevyktų, visuomet teisiamieji prisipažįsta esą kalti ir patys sakosi esą "neverti vaikščioti Stalino rojuje" ir prašo teismų, kad jiems skirtų didžiausias bausmes.

Kodėl taip yra, galėtų pasakyti tik tie, kurie buvo patekę į NKVD rankas. Ir štai ką pasakoja, kuriems teko laimė pasprukti iš enkavedistų nagų.

Tardomieji yra nežmoniškai kankinami. 1940-41 metais Kauno kalėjime tardomieji žiemos metu laikomi šaltam vandeny; kabinami už rankų ar kojų parišta virve ant gembių, kad nesiektų kojos žemės; panagės badomos aštriais pagaliukais; nedavę maisto ir vandens ištisom savaitėm. Po keletą parų laikydavo be miego. Tardymo metu nuolat daužydavo veidą. Nuolat grasindavo suimti artimuosius ir pabrėždavo, kad likusiems dar laisvėje žmonoms ir vaikams suimtųjų teks tiek pat, jei tardomasis neprisipažins prie kaltinimų.

Žmogaus ištvermė ribota. Neiškentęs kankinimų, pasirašo kaltinimus su pasižadėjimu, kad jų neatšauks teisme, jei toks būtų.

Todėl šiandie ir girdime iš už geležinės uždangos apie teisiamųjų prisipažinimus prie kaltinimų, apie kuriuos, žinoma, ne vienas iš teisiamųjų prieš tardymą ir teismą net nesapnavo.

APŽVALGA

KĄ PIRMIAU PASĖJO, TĄ DABAR TURI PIAUTI

Amerikiečių lenkų spauda piktai nusiskundžia pasireiškusia "diskriminacija" tremtinių atvežime. Girdi, kovo mėn. 24 dieną atplaukęs į Bostoną laivas "Marine Tiger" atvežė 308 Lenkijos piliečius, kurių tarpe buvo vos 40 tikrųjų lenkų. Likusią, didesnę dalį sudarė kitų tautybių žmonės: ukrainiečiai, žydai, lietuviai.

Bet kas gi kitas kaltas už tokį reiškinį, jei ne patys lenkai? Nespėjus užsibaigti pirmam pasauliniam karui, lenkai leidosi medžioti svetimų kraštų ir prisigrobti kiek tik galėjo.

Užkariautiems buvo primesta Lenkijos pilietybė. Ukrainiečiai, lietuviai, baltgudžiai, žydai, vokiečiai sudarė veik pusę visos Lenkijos gyventojų. Todėl nėra ko stebėtis jei į Ameriką Lenkijos vardu atplaukia tiek daug kitos tautos žmonių.

SOVIETŲ KALĖJIMAS ESĄS PANASUS PROVINCIJOS VIEŠBUČIUI

Jau daug buvo rašyta apie tą Anną Louise Strong, kurią bolševikai buvo sulaikę Maskvoje kaipo "šnipę" ir paskiau iškraustė iš Sovietų Sąjungos. Mūsų skaitytojai taip pat atsimena, jog toji pat Strong misterišku būdu pateko į Lietuvą kaip tik tuo laiku, kai bolševikai ją okupavo birželio mėn., 1940 m. Vėliau ji parašė anglų kalba knygpalaikę "The New Lithuania", kurioje tilpo biauriausių melagysčių.

Šiomis dienomis "New York Herald Tribune" išspausdino jos patyrimus sovietiškam kalėjime. Apkaltinta "šnipinėjime" ji išbuvo porą dienų už grotų. Anot jos tas kalėjimas esąs panašus į mažesnio miesto viešbutį, kur lovos minkštos, su dviem pagalviais, o geras ir įvairus maistas už dyka. Kalėjimo sargai mandagūs ir rūpinasi įkalintų patogumu ir sveikata.

Tokį vaizdą sovietiško kalėjimo patiekia mums Anna Louise Strong minėtame New Yorko laikraštyje. Iš visko, matyti, kad čia yra toji pat komunistiška propoganda, tik išvirkščiom rankovėm. Ir pats tos Strong įkalinimas atrodo inscenizuotas tik tam, kad toji komunistų klapčiukas galėtų daugiau pameluoti Amerikoje apie Stalino kalėjimų "žmoniškumus".

TIKRINA, JOG DEPRESIJOS BUS GALIMA IŠVENGTI

Prieš keletą dienų "Economic Club" Detroite buvo parsikvietęs federalinį darbininkų statistikos viršininką Ewan Clague paaiškinti apie šių dienų biznio stovį Jungtinėse Valstijose.

Ewan Clague yra tikras, jog depresijos greitu laiku nebus. Tačiau jis įspėjo prieš vieną pavojų, būtent — bandymą mažinti gamybą, kad, palaikius kainas dabartinėj aukštumoje. Toks gudravojimas vedąs tiesiai į depresiją.

Prie teigiamų faktorių, kurie sulaikys depresijos žygiavimą, pasak Clague, yra sekanti: palaikymas kainų valdiškomis sub sidijomis; uždarbių pastovumas; pagelba Europai, karinė programa ir pagaliau namų statyba, kuri nepradėjo įsisiūbuoti.

PRANCŪZAI NORĖTŲ BŪTI VOKIEČIŲ SĄJUNGININKAIS

Prancūzų generolas Serrygny plačiai išnagrinėjo Paryžiaus žurnale "La Revue des Deux Mondes" klausimą kur turėtų būti apsaugos linija nuo sovietiškos invazijos.

Jis įrodinėja, jog geriausia linija būtų Elbos upė, prie kurios dabar yra geležinė uždanga. Kuo toliau bus frontas nuo Prancūzijos, tuo mažiau ji nukentės.

Ir gen. Serrigny pataria panaudoti vokiečius Elbos linijos gynimui. Prancūzai galėtų atsiųsti savo divizijas tik konfliktui prasidėjus ir kovoti kaipo vokiečių sąjungininkai.

Nėra abejonės, kad tai labai sveika mintis. Sovietų Rusija panaudoja savo tikslams buvusius priešus: vengrus, rumunus, bulgarus ir net tuos pačius vokiečius, tai kodėl to negali padaryti vakarai?

Dienas-Seserys

O dienos-seserys, sugrįžkit,
Sugrįžkit atgalios!
Ateis naktis iš tamsaus miško—
Šešėliai sužaliuos.

Ir bus skliaute sidabro rasos,
Ramunėse jų bus...
Aš daug turiu, o mielos sesės,
Aš daug turiu kalbos!

Pasek, kaip andai akys degė,
Kaip sopulys gajus.
Tai aš, tai aš buvau melagis,
Buvau apšmeižęs jus.

Tai aš sakau, kad jūs negeros,
Kad laimė negera.
Kaip pynės sielvartais nemarūs
Su meile nemaria.

Ir teka saulė, teka mėnuo,
Ir — sopulys gajus.
Jūs ėjot, sesės, ėjot, dienos
Nepastebėtos — jūs.

Nes laukiau jūs tik šilko rūbuos,
Džiaugsmingų ir smagių —
Sakiau, te pakeleivės skuba,
Te eina sau, tegu...

Naktis sugrįš į tamsų mišką
Ir nenukrės rasos...
Atbėga, net ramunės tyška —
Mano pilka sesuo!

— Jonas Aistis.

Tiktai Mokinys

Geraširdė moteriškė pamatė stovintį prie bažnyčios elgetą su mažu berniuku, padavė dešimtuką ir sakó:

— Tai negerai, kad savo mažam sūneliui duodate blogą pavyzdį ir mokinate elgetauti.

— Tai ne mano sūnus, gerbiamoji, tai mano mokinys!

Didžiausia pasaulyje privatinė dirbtuvė yra River Rouge, Mich. Ji priklauso Ford Motor Kompanijai.

PER MANO KOŠTUVĄ

Sovietų spauda pasigyrė, jog vienam pavyzdingam kolchoze pradėta auginti bulves, kurios turi obuolių skonį.

Galimas daiktas, nes alkaniems žmonėms ir paprasčiausias maistas panašus į medų.

Šiomis dienomis Dodge automobilių kompanija atleido 11,500 darbininkų, nes biznio sąlygos to reikalaujančios.

Aišku, prilaikant gamybą, automobilių kainos irgi pasilaikys tinkamoj aukštumoj.

Žmonių su gerom galvom netrūksta ir šiais laikais.

Vienas protinių ligų specialistas tikrina, jog pablūdusius žmones galima lengviausiai išgydyti duodant jiems darbo bent 16 valandų į parą.

Bet tokių pakvaišusių, kurie sutiktų dirbti taip ilgas valandas vargiai ar daug atsiras.

"The Ladies Home Journal" buvo išsiuntinėjęs užklausimus apie religinę amerikiečių nuotaiką. Pasirodo, jog iš tų, kurie yra tikintieji, vos 5 nuošimčiai meldžiasi už "nuodėmių atleidimą".

Prasti popieriai! Žmonės pradeda įkristi į didelę puikybę!

Anglų ir sovietų karininkai susitinka Berlyne. Rusas klausia savo kolegos:

— Ar jūsų krašto piliečiai gali išvažiuoti į užsienį be slaptos policijos leidimo?

— Taip — atsako anglas.

— Ir kiekvienas be specialaus leidimo gali važinėti iš miesto į miestą?

— Aišku.

— Ar tiesa, kad pas jus galima viešai kritikuoti valdžią?

— Kam tiktai patinka.

— Ir nereikia pranešti policijai apie pasikalbėjimus su svetimšaliais!

— Ach, kur tau! Apie tai niekas negalvoja!

Šiuo momentu sovietų karininkas atsisuka ir pamato tik ką priartėjusį savo draugą. Greitai susigriebęs jis surinka:

— Ištikro, visa tai ką skelbia sovietinė valdžia yra tikra tiesa. Pas jus, vakaruose, viešpatauja pilna betvarkė ir chaosas!

Išminčių knygose yra užrašyta: "Aukštumos pasiekęs išsilaikys tik tas, kuris vaikšto žemai nuleidęs galvą..."

Vienas asmuo karčiai nusiskundė: "Karo metu barakai kareiviams buvo pastatomi į tris dienas, o dabar negali pastatyti namuko ekskareiviams į tris metus!

Taip tai taip. Karo metu viskas buvo statoma pinigais, surinktais iš taksų, o dabar reikia mokėti kiekvienam iš savo kišeniaus.

Sykį trys Londono siuvėjai pasiuntė tokį laišką Anglijos parlamentui:

"Mes, Londono gyventojai, reikalaujame, kad valdžia mokėtų pašalpą visiems siuvėjams, nes jie atlieka labai svarbų darbą — aprengia žmones."

Šiuo metu keli Brooklyniečiai pasiskelbė spaudoje, kad jie atlieka dar svarbesnį darbą — sukuria tautinę sriovę ir sutinka būti jos vadais.

Man, tačiau, rodos, jog toji sriovė jau teka lietuviuose per tūkstančius metų. Gaila, kad tuli to visko dar nežino.

Nugirsta Rūgštus Pieno Klube:

"Moterys nerimauja del savo ateities iki ji neišeina už vyro. Vyras gi mažai paiso apie savo ateitį iki jis neapsiveda".

— Eolas.

Laisva Tribuna

Bolševikai Apsikrikštijo Save Tikruoju Vardu

Illinois legislatūra pradėjo ieškoti komunistinių agentų Chicagos universitete ir Roosevelt kolegijoje. Halsted Streeto komunistų taradaika tą ieškojimą charakterizavo sekančia antrašte: "Pradėjo raganų ieškojimą kolegijose". Atseit — komunistai yra "raganos". Būtų galima dar pridėti — "raudonos raganos". Tas pavadinimas ištikrųjų, komunistams tinka. Gal ir kitiems reikėtų tą pavadinimą priimti ir vartoti, pav. raganinė Vilnis, Raganų Sąjunga, Ragana Pruseika, Ragana A, Ragana B ir tt.

Raganos juk yra kipšų davatkos. Jos jiems tarnauja lygiai taip, kaip Fosteriai, Bimbos ir Andruliai tarnauja Maskvos Politbiurui. Šiuo reikalu jau jie patys "išsispaviedojo" ir viešai prisipažino. Prezidentas Trumanas juos oficialiai užantspaudavo jų užsitarnautu titulu — **išdavikai.**

Išdavikai jie yra. Lietuvių tauta tą labai gerai žino. Tą jau žino ne tik lietuviai, latviai, estai ir kiti pavergti žmonės, bet jau žino net ir Wallace'as su savo progresistais. Jau ir jis laiko komunistus išdavikais.

Kas seka "raganų" spaudą ir veiklą, tas gerai žino, kad visos raudonosios raganos su dūšia ir kūnu yra atsidavusios raudonajam raganiui: jam tarnauja — savas valstybes, tautas ir net gimines išdavinėja. Ypatingai ryškiai raudonosios raganos nusimaskavo pasaulyje praeitą mėnesį.

Tokių išdavikų ir niekšų, kaip raudonosios raganos, pasaulis dar nėra turėjęs. Praeities išdavikai ir niekšai yra turėję bent kiek moralės ir slėpę savo niekšystę, o raudonieji niekšai tos savybės neturi — jie prisipažįsta ir pasisako esą svetimos valstybės satrapais.

Torezų, Togliačių, Fosterių ir kitų Maskvos satrapų gengė dabar jau yra aiški visiems galvojantiems žmonėms. Jos gali nesuprasti tik maži vaikai ir dideli glušai. Visiems kitiems yra aišku, kad komunistai yra Maskvos imperialistų ir tautžudžių agentai — savų valstybių ir tautų priešai — raudonieji Judošiai.

Judošiai yra Amerikos ir patrijotingųjų amerikiečių priešai.

Su priešais tenka elgtis taip, kaip elgiamasi su razbaninkais, vagiais ir visokiais kitais kriminalistais — padorios galvosenos ir moralės netekusiais žmonėmis: nuo jų tenka šalintis — juos reikia išskirti iš padorių žmonių bendruomenės. Jiems turi būti uždarytos patrijotingųjų žmonių užimkomos salės. Jiems turi būti uždarytos durys į patrijotigųjų žmonių namus. Jie visi, raganiniais ir neraganiniais vardais pasivadinę, turi būti numaskuoti ir prie raudonojo gėdos stulpo pastatyti. Tegul jie (jų chorai, klubai, draugijos ir susivienijimai) stovi pilnoje šviesoje — be jokių maskų ir lapų, kad visi matytų jų niekšiškus veidus ir biaurius tikslus, kad jie nesuterštų nekalto jaunimo ir neapdairių gerų žmonių. Atėjo laikas kristalizacijai ir patriotingai kovai prieš niekšus ir išdavikus.

— Patrijotas.

Patartina Įsigyti Šią Vertingą Knygą

Tremtinių Žemės Ūkio Darbuotojų Sąjunga išleido knygą vardu "Lietuvos Žemės Ūkis ir Statistika".

Ši knyga naudinga ūkininkams ir visuomenininkams. Ūkininkas gali rasti žinių kaip auginti ir šerti gyvulius ir paukščius, kaip užvesti sodą, daržus, inspektus; kaip auginti tabaką ir tt., o visuomenininkas ras daug žinių kaip buvo pažengęs Lietuvos ūkis neprikiausomybės metais.

Kas norėtų knygą įsigyti, turi kreiptis šiuo adresu: A. Musteikis, (13 b) Dillingen D. Lithuanian Camp, Germany.

Vienas amerikiečių kolumnistas, R. G. Swing, tikrina, jog Jaltos konferencijoj Rooseveltas atsiekęs didelių laimėjimų, nes privertė Staliną pasižadėti, jog Lenkijoje bus įsteigta "tautinio vieningumo" demokratinė valdžia.

Ir, žinoma, Stalinas įvykino savo pažadus iki paskutinio.

Laikas gydo žaizdas.

Ar Parduotumet Jį?
Kiek Jis Butų Vertas?

Nei už milioną neparduotumem, tėvai sako, vienok daugelis jų užmiršta parūpinti bent keletą dolerių vaikų ateičiai. Kūdikis niekad nėra permažas kad pradėti del jo taupymą. Užtikrink jam progas ateičiai apdrausta taupumo sąskaita, kuri auga drauge su juom!

FEDERAL SAVINGS AND LOAN INSURANCE CORPORATION INSURED

District Savings
AND LOAN ASSOCIATION
3236 SOUTH HALSTED STREET • CHICAGO 8 •
JOSEPH M. MOZERIS, Secretary

Naujas Telefonas: CAlumet 5-4118

Apie Ivairius Dalykus

Susižiedavimas Seniau Buvo Kietesniu Dalyku

Laikui bėgant daug kas pasikeitė ir susižiedavimo formoj. Primityviški žmonės neturėjo nei deimantų, nei auksinių žiedų. Sužiedotuvių simboliu pas juos buvo iš žolės supinta virvutė, kurią pririšdavo ant merginos kojos riešo, kad ji nepabėgtų.

Kadangi tas sudarė keblumų vaikščiojimui, tai vėliau visai tai buvo pakeista žiedu ant rankos piršto.

Bet Ar Daug Yra Tokių Paklusnių Vyrų?

Vienas moterių žurnalas išdėsto koks vyras gali būti skaitomas idealiu. Pirmiausia tas, kuris laiko savo žmoną gražesne už bile kokią Hollywoodo žvaigždę. Toliau — kuris išleidžia žmoną į "movies" arba pas kaiminkas, o pats suplauna indus ir prižiūri vaikus.

Ideališkas vyras turi sulopyti žmonos kojines, kalbėtis su ja, o ne skaityti laikraštį ir, pagaliau, visada pagirti jos naujai nusipirktą suknelę arba skrybelę.

Apgynė Bent Savo "Unorą"

Guy B. Carmany, iš Chambesburg, Pa. užvedė bylą prieš miestą už neteisingą areštą. Jis reikalavo $12,000 atlyginimo.

Jis įrodinėjo, jog trafiko policmanas neturėjo teisės jo sulaikyti už peržengimą važinėjimo taisyklių.

G. B. Carmany laimėjo bylą, vienok teisėjas pripažino jam tik 50 centų.

Ilgus Metus Nudavė Esanti Vyriškiu

Tula Billy Robinson, iš Denver, Cal. per 20 metų maskaradavo kaipo vyras iki, pagaliau, jos 19 metų duktė, susirūpinusi su motina, neišdavė viso sekreto.

Teisme Robinson aiškinosi, jog ji ištekėjo turėdama 16 metų. Ji susilaukė dukters, bet vėliau susipyko su juo ir apleido jį, paėimdama kūdikį.

Kadangi vyrui yra lengviau verstis pasaulyje, tai ji juomi ir prisimetė. Teismas paskyrė jai metus "probacijos".

Seniausias Pasaulyje Balandis

Fort Monmouth, N. J. gyvena vokiškas pašto balandis — "Kaiser", pagautas laike pirmojo pasaulinio karo. Jis neseniai minėjo 32-rą gimtadienį. Tai seniausias balandis visam pasaulyje. Jis daugiau neskraido ir ramiai burkuoja šale savo patelės "Matine".

Perkūnas Vienu Smūgiu Užmušė 10 Karvių

Trenkdamas į tvartą, netoli Aurora, Ill. perkūnas išsykio užmušė 10 karvių. Pasak farmos užvaizdos L. M. Dugeon, žaibas pirmiausiai pataikė į elektrikinę vėlą ir iš čia peršoko į metalinius įrengimus, šale kurių stovėjo karvės.

Submariniškos Rankos

"Jis tikrai turi submariniškas rankas."

"Kaip tai?"

"Niekaip negali žinoti, kur jos vėl pasisuks."

ŽINIOS IŠ ROCKFORDO

Įvairios Žinios ir Darbai

Mus aplankė Jo Excelencija vyskupas Brizgys. Lietuvių parapijos bažnytėlėje suteikė palaiminimą ir pasakė gražų pamokslą. Po to visi susirinko į parapijos salę, kur kalbėjo pasauliniais ir lietuvių tautos reikalais. J. E. vyskupas Brizgys dar jaunas žmogus, bet pilnai to žodžio prasmėje tinka būti vyskupu. Tai simpatingas, patraukiantis, malonus. Jo švelnūs žodžiai, paremti karčios tikrovės faktais, užkariavo visų klausytojų širdis.

Jis ypatingai dėkojo Amerikos lietuviams už gausią paramą tremtiniams ir prašė tęsti tą gražų darbą toliau; remti BALF'ą, ir pagyrė lietuvius politiškai kovojančius už išlaisvinimą Lietuvos iš bolševikiškų budelių nagų. Kalbėjo apie 2 valandas, bet rodėsi kaip 10 minutų.

Žmonių buvo mažai. Tai mūsų vietinio klebono apsileidimas; iš pavydo ar kitais išrokavimais negarsino iš anksto, tik pranešė nedėldienyje, kad rytoj vakare bus vyskupas. Pasirodė, kad mažai kas žinojo.

Gražiai Pavykusi Pramoga

Rockfordo Kultūros Draugijos Moterų skyrius surengė pramogą Am. Raudonojo Kryžiaus naudai. Jos įdėjo daug energijos ir sunkaus darbo. Bet pavyko labai gerai. Komisijos narės devėjo baltus, Am. Raudonojo Kryžiaus priimtus rūbus ir tas darė gražų įspūdį. Pelno padarė 161 doleri. Tai graži lietuvių moterų auka. Svetimtaučiai negali suprasti, kad neskaitlinga grupė žmonių pajėgia tokią sumą sukelti į vieną vakarą ir pralenkti kitas tautas. Joms už tai garbė.

Ekskursija į "Naujienų" Koncertą

Rockfordo lietuviai harmoningai, pilnas busas, važiavo į "Naujienų" koncertą. Vadovaujant p. Al. Savickui pasiekėme Tamo Aleksyno švarią užeigą 1 val. po pietų. Pasisvečiavę, papietavę traukėme į Sokolų salę. Padaryta naujų pažinčių, senos atnaujintos ir išgirsta daug Lietuvos garsių menininkų ir kitų netikėtumų. Ekskursija visi buvo patenkinti.

Padarytas pasižadėjimas — kaip bus "Sandaros" jubiliejinis koncertas šį rudenį, tai Rockfordiečiai važiuos ne vienu, bet dviem ar trimis busais. Daugelis yra patyrę Sandariečių vaišingumą.

Pramoga Sušelpimui Nario

Kultūros draugija rengia pramogą del savo nario. Praną Stanaitį sunkiai užgavo sunkvežimis. 8 mėnesiai praėjo ir dar kriukiais vaikščioja. Turi moterį ir tris jaunus vaikučius.

Komisija energingai dirba, platina bilietus ir kviečia visus į pobuvį jo naudai. Tai gražus sumanymas; jam parama tikrai reiklinga.

Svečiai iš Tremties

Atvažiavo tremtiniai pas p-nus Kulvinskus. Tai jo brolis su žmona ir du vaikučiai. Būtų geistina susipažinti, parodyti, kad mes jų laukiame ir pasirengę jiems padėti naujame jų gyvenime.

Senosios Kartos Eilės Retėja

Prieš tris savaitęs pasimirė P. Patašius, sulaukęs 65 metų. Buvo geras lietuvis. Priklausė prie SLA 77 kuopos. Išaugino 1 sūnų ir 2 dukteris; rėmė lietuvių gerus sumanymus, neatsisakė su aukomis BALF'ui ir Am. Liet. Tarybai. Palaidotas su bažnytinėmis apeigomis.

Šeštadienį, kovo 26 palaidojome Elžbietą Vileišienę, 80 metų senutę. Daug metų išgyveno pietų valst. mainose ir apie 25 metus Rockforde. Paliko 2 sūnus ir dukterį. Palaidota su gražiomis bažnytinėmis apeigomis, daugybe gėlių ir didelė minia. Stasiui Vileišiui, Kultūros draugijos darbuotojui, žmonai ir kitiems reiškiu didelę užuojautą.

— **Žvalgas.**

NEW HAVEN CONN.

Min. V. Sidzikauskas Aplankė Mūsų Kolonijos Lietuvius

Kovo 13 d. kalbėjo p. V. Sidzikauskas. Prakalbas surengė ALT. vietos skyrius. Nepaprastas svečias padarė didelį įspūdį savo kalba. Jis papasakojo tą, ko kiti kalbėtojai nepasako. Žinoma, jo kalba užėmė apie pusantros valandos, bet susirinkusieji atydžiai klausėsi, nes tai buvo ko pasiklausyti. Žmonių atsilankė apipilnė bažnytinė salė.

Gerb. Min. Sidzikauskas pirmoj daly savo kalbos palietė Lietuvos reikalus ir jos dabartinę padėtį, o antroj — kalbėjo apie tremtinius: kaip jie bėgo iš Lietuvos ir kaip kitus vokiečiai buvo atgabenę saviems darbams, ir vėliaus jau negalėjo grįžti atgal į Lietuvą.

Be svečio, dar tarė žodį kitą vietinio skyriaus pirmininkas M. J. Vokietaitis ir skyriaus garbės pirm. kun. E. Gredečkas ir p. M. Jakubaitė. Jie visi dėkavojo p. Ministeriui už tokią gražią ir įdomią kalbą. Šių prakalbų proga surinkta virš 100 dol. aukų Lietuvos reikalams ir persiuti Tarybai.

Min. Sidzikauskas mūsų mieste buvo apsistojęs pas pp. Voketaičius, kur buvo maloniai priimtas ir išbuvo keletą dienų.

Kovo 14 d., pirmadienį, p-nui Sidzikauskui pagerbti buvo suruošta privatinė vakarienė Sea Cliff Morris Cove Hotely, ant jūrų kranto. Čia dalyvavo gražus būrelis veikėjų. Vakarienės metu buvo pasakyta daug gražių linkėjimų gerb. svečiui geros sveikatos ir laimingai apvažinėti lietuvių kolonijas su prakalbomis. Toasmasteriu buvo M. J. Voketaitis, kuris iššaukė visą eilę dalyvių pareiškti savo mintis, kaip tai: K. Vilniškis, M. Jakubaitė, V. Norkūnas, A. Voketaitienė, Jurgis Trečiokas, V. Kripaitis A. Žimkus, A. Pilvelienė, M. Kvaratiejus, O. Korkunaitė, pp. Silkai, P. Kazlauskienė ir kt., kurių nesuspėta paimti vardai.

Po visų išsireiškimų buvo pakviestas pats garbsė svečias p. Sidzikauskas tarti kelis žodžius ir buvo įteikta tinkama piniginė dovana, už kurią p. Ministeris širdingai padėkavojo. Vakaras baigėsi gražioj ir linksmioj nuotaikoj. — **Dalyvis.**

Susirgusį žmogų bolševizmo liga, galima išgydyti jo paties bacilomis pasiuntus į Sovietų Sąjungą.

Pildomos Blankos Tremtinių Atgabenimui

Galite Atsikreipti į Sandaros Ofisą

Tie, kurie norite pagelbėti atvykti į šią šalį savo giminėms, arba šiaip tautiečiams, patekusiems tremtinių stovyklose, bet dar nesate išpildę valdiškų blankų, kreipkitės į Sandaros ofisą darbo valandomis arba šeštadienio vakarais nuo 6 iki 8 valandos. Atlikite tą be atidėliojimo.

So. Boston, Mass.

Puikiai Nusisekė Šis Sandaros Jubiliejinis Bankietas

Pereitą sekmadienį, kovo 27 dieną, Lietuvių Piliečių svetainėje buvo suruoštas gražus bankietas paminėjimui Sandaros 35 metų gyvavimo jubiliejus. Bankietą rengė ALT. Sandaros 1-mas apskritys..

Po šaunių ir gausingų vaišių, programą atidarė p. J. Lekys ir tarės pasveikinimo žodį programos vedimą atidavė p. J. Arlauskui, apskričio pirmininkui. Pastarąsis viską pravedė trumpai ir gyvai.

Pirmiausiai kalbėjo p. K. Jurgeliūnas, vienas Sandaros kūrėjų, atpasakodamas kaip buvo atliekami pirmieji žingsniai tvėrime šios tautinės organizacijos. Toliau kalbėjo vienas Sandaros pionierių p. S. Jakubauskas, žymus pramonininkas A. Ganiprauskas, p-nia J Tumavičienė, K. Mereškevičius, P. Jankus, "Keleivio" red. J. Januškis, J. Romanas, J. Audėnas, Dr. A. Kapočius, "Sandaros" red. M. Vaidyla, atvykęs iš Chicagos ir kiti. Po programo sekė šokiai ir pasilinksminimai.

Visa eilė veikėjų ir biznierių buvo iššaukta atsistoti ir publika jiems gausiai plojo. Svečių dalyvavo gana daug; matėsi atstovų iš Worcesterio, Brocktono, Norwoodo ir iš kitur.

Šeimininkėms priklauso didelis kreditas už pagaminimą valgių. Jomis buvo: p-nia Kruopas, p-nia Yonulis, p-nia Žukauskas, p-nia Lucius, p-nia Koons, p-nia Jakštas ir p-nia Arlauskienė.

Taip Bostono sandariečiai šaunniai ir iškilmingai paminėjo savo organizacijos 35 metų Jubiliejų. — **Brocktonietis.**

Lietuviams Nepatinka Tokie Namų Projektai

So. Bostone, pačiam lietuvių centre, baigiama statyti 927 butai veteranams. Miestas ir federalė valdžia paskyrė tam tikslui 14 milionų dolerių.

Dr. P. Jakimavičiaus iniciatyva buvo atsišaukta į lietuvius eks-kareivus, raginant juos pasinaudoti šiuo "projektu" ir iš anksto užsakyti butus. Lietuviams miestas sutiko duoti pirmenybę.

Bet po ilgo raginimo atsirado vos 27 lietuvių šeimos, kurios pareiškė noro ten apsigyventi.

Kai žmogus perdaug rūpinasi rytojum, o dar labiau, savo praeitimi, geriausia gyventi su ta diena, nes praeitis nebegrįš, o tytojus yra nežinomybė.

Keistučio Draugija Neteko Savo Parko

Žinoma piknikams vieta — Keistučio Parkas, kuris yra apie 8 mylios nuo Bostono, atsidūrė valdžios rankose. Valdžia paėmė jį savo žinion, užmokėdama $11,000.

Parkas priklausė Keistučio Pašalpos Ddraugijai. Už parką ji anksčiau buvo užmokėjusi $8,000.

Mass. Valstijos Klubai Išrinko Valdybą

Apie 30 Mass. valstijoj esančių lietuvių piliečių klubų sudarė savo "uniją" ir laiks nuo laiko sušaukia atstovų susirinkimus.

Pereitas suvažiavimas įvyko kovo 20 dieną, Lowell, Mass. Naujon valdybon išrinkti: pirm. Jonas Grigalius, vice-pirm. Vl. Paulauskas, sekretoriu J. Versiackas, fin. sekretoiu J. Arlauskas, iždininku A. Namaksy.

Ilgai Netrukus Iškils Naujas Klubas Ir Didelė Svetainė

Lietuvių Piliečių Klubas neužilgo pradės statyti didelį — $150,000 vertės namą So. Bostone. Tame pastate tilps auditorija su 1,500 sėdynių, mažesnės salės mitingams, klubo kambariai ir bowling alley.

Klubas turi $115,000; likusieji pinigai bus sukelti paskolomis iš narių. Statyba prasidės vasaros metu. Naujas pastatas iškils toje vietoje, kur dabar stovi senasai klubas.

Tiktai Repeticija

Lord Chesterfield buvo pavojingai susirgęs, vienok tas nepaveikė į jo linksmą nuotaiką. Sykį jis išvyko pasivažinėti ir artimas jo draugas, sustabdęs gatvėje karietą, ėmė aiškinti:

— Kaip tamsta galite leisti sau sportauti, kai jūsų sveikata tokiam kritingam stovyje?

— Ach, čia ne sportavimas! Aš atlieku savo laidotuvių repeticiją.

Dedant Naują Stogą Ar Taisant Seną

Kreipkitės į patikimą ir patyrusį stogų dengėją, kuris garantuoja savo darbą.

Pašaukite del Pasitarimo

BIRNDORF ROOFING

AND SHEET METAL WORKS

3115 S. Halsted St. Chicago, Ill.

Telefonas Victory 4965

Chicagoje Yra Apie 10,000 Tuščių Butų

Butų krizį Chicagoje padidina ir tas faktas, jog apie 10,000 "fliatų" yra laikomi tušti ir neišnuomuojami. Namų savininkai, nepatenkinti rendų kontrole, bando pareikšti tuo būdu savo protestą.

Užrašė "Sandarą" Giminei Kanadoje

Valgomų daiktų krautuvės savininkas Jonas Vilkas, 3248 So. Green St. užprenumeravo metams "Sandarą" savo giminei A. Aulinskui, Westboro, Ottawa, Kanadoje.

LAKESIDE REZORTAS

Yra Ideališkiausia Vieta Praleisti Atostogas

Golfo Laukas — Teniso Laukas — Šokių Salė — Puikus Pewaukee Ežero Pakraštys Maudytis ir kiti Įvairumai.

TARP PUIKIŲ, ŽALIUOJANČIŲ MEDŽIŲ STOVI PUOŠNUS VIEŠBUTIS

Atėjus Vasarai, Vėl Prisimename Lakeside Rezortą Pewaukee, Wis., Kurio Savininku Yra p. **Pranas Bastis.** Šiame Paveiksle Matome Centralinį Namą — Viešbutį, Kuris Stovi Apsuptas Medžiais. Aplink Jį Išsklaidyta Daug Kitų Gražių Namų Vasarotojams. Lakeside Rezortas Primena Mums Puikų Dvarą Lietuvoje, Aprūpintą Moderniškais Įrengimais.

KAIP PASIEKTI?...

Automobiliais — iš Chicagos reikia imti kelią No. 41 ir važiuoti iki Wis. 100 kelio. Čia sukti į kairę ir važiuti iki kelio No. 16. Čia vėl sukit į kairę ir važiuokit kol pervažiuosit Pewaukee miestelį. Pervažiavę miestelį, sukit į kelią "J" ir važiuokit iki skerskelio "K.E. Pasukę į kairę, už 1 mylios privažiuosite šį gražųjį Rezortą.

Telefone SOU. 3141

BORIS BEVERAGE CO

JUOZAS ARLAUSKAS, SAVININKAS

PRISTATOM TONIKĄ ir VISOKIOS RŪŠIES ALŲ BALIAMS, VESTUVĖMS ir VISOKIOMS KITOMS PRAMOGOMS Į NAMUS IR Į SALES.

VISAIS REIKALAIS KREIPKITĖS PRIE

BORIS BEVERAGE CO.

220 E Street — So. Boston, Mass.

LINKSMIAUSIA UŽEIGA BOSTONE, TAI YRA

SOUTH BOSTON CAFE

V. BALIUKONIS, Sav.

Šioje Puošnioje ir Didelėje Įstaigoje Galite Pasirinkti Geriausių Gėrimų ir Linksmai Laiką Praleisti.

SOUTH BOSTON CAFE

260 Broadway — So. Boston, Mass.

SMAGI, JAUKI IR MALONI UŽEIGA

SILVER CAFE

S. ZAVADSKAS, Sav.

Čia Galite Gauti Geriausius Gėrimus ir Kartu Laiką Linksmai Praleisti.

KVIEČIAMI VISI LIETUVIAI ATSILANKYTI!

SILVER CAFE

324 Broadway — So. Boston, Mass.

INKLINGS — **By Jarvis**

"I'm ashamed of the awful meals I cook, Dear. Hereafter, let's not eat any of our meals at home!!"

KOKIU BUDU ATSKIRIAMI ĮVAIRIŲ VIDAUS LIGŲ APSIREIŠKIMAI

Vidurių Suskaudėjimas Gali Turėti Įvairių Priežaščių ir Pasekmių

Rašo Dr. MILDA BUDRYS

Vidurių skausmai yra svarbus simptomas gydytojui, kuris apžiūri ligonį. Šis simptomas gali atsirasti bet kuriuo laiku tiek suaugusiuose, tiek vaikuose. Vidurių skausmai yra dažni ir vaikų, net kūdikių amžiuje.

Kūdikiai gauna vidurių skausmus, kai rydami maistą, įtraukia daug oro.

Vidurių skausmai gali būti tik paprasti "gas pain" arba gali būti simptomai rimto susirgimo.

Vidurių skausmai yra vienas iš svarbiausių simptomų esant akutiniam appendicitui. Vaikų amžiuje appendicito diagnozė yra daug sunkesnė, negu suaugusių. Be to, vietinis appendix'o uždegimas labai greitai pereina į bendrą pilvo plėvės uždegimą, vadinamą peritonitą.

Todėl vaikų amžiuje pilvo skausmai negali būti traktuojami labai paprastai, tik duodant vaistų viduriams išvalyti arba darant klizmą (enema), nes tas naminis gydymas gali privesti prie labai rimtų pasekų.

Anksti diagnozuotas appendicitas ir laiku operuotas duodą greitą pasveikimą, o pavėluoti atsitikimai baigiasi rimtomis komplikacijomis.

Tačiau vaikų amžiuje yra daug atsitikimų, kada pilvo skausmai nėra chirurginė problema.

Čia paduosiu eilę atsitikimų, kada vaikai nusiskundžia pilvo skausmais.

1) Ligos, kurios yra ne viduriuose: plaučių uždegimas su plaučių plėvės uždegimu; tonsilas, (tonsilų uždegimas) ausų uždegimas kartais eina kartu su viduriavimu ir lymfinių liaukų uždegimas; tymai, malaria, tuberkulozė; kai' kurių vabzdžių įkandimai. 2) Ligos susijungusios su inkstais: inkstų akmenys, inkstų geldelių uždegimas (pyelitis); 3) Ligos susijusios su viduriais (abdominal contents) hepatitai — kepenų uždegimai, geltligė, įgimti trūkumai virškinamajame trakte, skrandžio ar žarnų opos (ulcers). Opos gali atsirasti po vidurių šiltinės ar kt., akutinis žarnų uždegimas, kirmėlės, traumatiniai sužeidimai, žarnų obstrukcija.

Dauguma šių ligų vaikuose pasitaiko labai retai, o kai kurios matomos kiekvieną dieną.

Pirmas klausimas, kuris turi kilti, kai vaikas skundžiasi pilvo skausmais, ar tas atsitikimas yra chirurginis, ar gali būti gydomas namuose ar ligoninėj. Tam dalykui išaiškinti gydytojas turi atydžiai vaiką apžiūrėti ir turėti gerą ligos istoriją.

Pilvo skausmai turi būti apibudinami aiškiai — ar jie yra aštrūs ar buki, lokalizuoti kurioj nors vienoj vietoj ar bendri pilvo skausmai.

Esant apendicitui skausmai dažniausiai prasideda viršutinėj pilvo dalyje ir vėliau lokalizuojasi dešinėj pusėj.

Skausmus dažniausia seka pykinimas, vėmimas, viduriavimas, temperatūra.

Pykinimas (nausea) su viduriavimu ir bendrais pilvo skausmais dažnai rodo akutinį žernų uždegimą. Tačiau jei skausmai yra pirmiau, o vėliau atsiranda nausea ir skausmai lokalizuojasi dešinėj pusėj, greičiausia tai yra appendicitas. Aukšta temperatūra, kurią seka vidurių skausmai dažniausia pasitaiko prie kvėpuojamųjų organų susirgimų.

Pasikartojančios atakos (priepuoliai) su (nausea) pykinimu gali duoti pasikartoję appendicitai arba kirmėlės.

Vidurių užkietėjimas irgi gali duoti pilvo skausmus.

Kraujas išmatose vaikų amžiuje yra beveik tikras simptomas žarnos įslinkimas į kitą žarną.

Kirmėlės ne tik duoda pilvo skausmus, bet gali sukelti ir appendix'o uždegimą.

Ar vaikas labai serga ar ne, gydytojas gali nustatyti tik iš stebėjimo sergančio vaiko. Sergąs vaikas yra dažniausia karštas, oda sausa, pageltus ar išblyškus arba su išbėrimais; kvėpavimas pakitęs. Pilvas gali būti išpūstas arba ne. Net padėtis, kurioj vaikas guli gali daug pasakyti gydytojui apie sergantį vaiką.

Vaiko apžiūrėjimas yra ypač svarbus nustatyti galutiną diagnozę; todėl vaikas iš anksto turi būti prirengtas, jam išaiškinta, kad gydytojas nori jį apžiūrėti, jam padėti. Jeigu vaikas būna įbaugintas gydytojo ir jo "adatų" — (šatų), tai jis visai nesiduos apižūrimas ir tas tik apsunkins nustatyti ligą.

Gydytojui vaiką apžiūrėjus, tėvams bus patarta, ar vaikas yra chirurginis ligonis, t. y. ar turi būti operuojamas, ar gali likti namuose.

Taigi kiekvienas pilvo skaudėjimas ne turi būti imamas "per pigiai", nes, dažnai vaikų amžiuje pražiopsojus akutinius atsitikimus gali gauti daug komplikacijų.

Tai Laikai

O tai laikai, tai laikai
Lietuvai atėjo,
Kuomet Stalino nagai
Ją smaugti pradėjo.

Tu, Lietuva, tu buvai
Laisva mūs tėvynė,
O šiandiena tu likai
Stalino žvėryne.

Kai erelis su lokiu
Susibičiuliavo,
Viens pas antrą į svečius
Per tave žingsniavo.

Tu kentėjai minama,
Nieks tavęs negynė.
Tu pasaulio užmiršta,
Lietuva tėvynė.

Kai du murziu del žarnų
Žiauriai susipiovė,
Tai viens kitą už plaukų
Plėšė, draskė, rovė.

Tu, Lietuva, tu buvai
Auka pirmutinė.
Po jų padais pakritai,
Lietuva tėvynė.

Į Sibirą vaikelius
Tuojaus vežt pradėjo.
Į pagrobtus namelius
Driskiai sugarmėjo.

Ėmė grust į kolchozus,
Laisvę surakino.
Ir vergijos retežius,
Terbas užkabino.

Ar ilgai dar, ar ilgai
Reiks tau taip kentėti?
Ir prikaltai taip skaudžiai
Ant kryžiaus kabėti.

Nenustokime tikėt;
Kitaip negal būti.
Turi laisvė pražydėt,
Vergija sugriūti.

Kad taip bus, kitaip nebus,
Dievas gerai žino.
Mūsų kūmščiai nesuduš
Į "mordą" Stalino.

Tol mes tvosim, kol jis mins
Mūsų nuosavybę.
Ir, tikėkim, mus apgins
Dieviška teisybė.

— Perkūnas.

Populiariškiausias lošimas kortomis šioj šalyje yra "bridge".

Ant Varstoto

Rašo Dr. ALBINOS

Dėkui Už Pastabą

P-nas A. R—kas man rašo ir sveikina už "Varstoto" skyrelio įvedimą. Tuo pačiu kartu daro pastabėlę dėl "lietuvio širdies". Tegul jis pats pasisako:

"Gerb. Dr. Albinos:

Leiskit man pasveikinti Jus už naujai pasirodžiusį skyrelį arba kolumnėlę vardu "Ant Varstoto". Linkiu Jums stiprios rankos ir ištvermės, kad gerai obliuotumet žievę. Noriu, kad Tamsta parodytum naujų minčių ir šviežios kritikos mūsų spaudoje.

Tuo pačiu kartu noriu Jums padaryti vieną pastabėlę dėl straipsnelio pavadinto "Varstoto įkurtuvės". Aš ne visai sutinku su Jūsų pareiškimu, kad bolševikai atima iš žmogaus turtą, laisvę, sielą ir širdį.

Tiesa, turtą ir laisvę jie atima, bet lietuvio sielos bei širdies dar niekas nepajėgė atimti. Carai bandė tai daryti, dabar bolševikai bando iš lietuvių išplėšti sielą ir širdį, bet neįstengia. Lietuviai juk iki šiol išlaikė savo papročius, kalbą ir tradicijas. Jie tebėra lietuviais!"

Dėkui. Teoretiniu ir patriotiniu atžvilgiu lietuviai pasiliko lietuviais. Aišku, mes ir būsime lietuviai. Bet reikia skaitytis su gyvais faktais.

Lietuviški kvislingai Paleckis, Venclovas, Cvirka, Liūdas Gira ir daugelis kitų, dar Kaune būdami savo širdis Stalinui nametė po kojų. Amerikos lietuviai komunistai nei nepajuto, kaip jų krūtinėse išgaravo lietuvio sąmonė ir jausmas.

Jie paliko materialistais be sielos, be meilės savo Tėvynei Lietuvai. Jie ir kitus nuodija tais nuodais, kuriuos patys gėrė. Lietuvius, kurie nebuvo užkrėsti bolševizmo perais, veža į Sibirą.

Į jų sodybas gabena mongoloidų rasės aziatus ir verčia lietuves moteris su jais gyventi. Lietuvius fiziškai ir dvasiškai nuodija ir naikina. Juk tai yra faktas, kad bolševikai nori lietuvius išnaikinti, o Lietuvą ištrinti iš Pabalčio žemėlapio.

— Dr. Albinos.

Stoties Restorane

Svečias: — Kodėl man atnešėt mažesnę porciją negu anam vyrui?

Patarnautojas: — Jūsų traukinys išeina dešimtį minučių anksčiau už jo.

Pavasarinio Alaus "Bock" Asiradimas

Kiekvieną pavasarį Amerikoje pasirodo specialus alus — "Bock", kuris yra truputį saldesnis už paprastą. Žodis "Bock" vokiečių kalboje reiškia ožį. Specialistai tikrina, jog tuo alum galima greičiau nusigerti. negu paprastu.

Senesniais laikais "Bock" alų pradėdavo gaminti iš rudens ir jį laikydavo per žiemą. Apie pavasarį jis būdavo pilnai "išrūgęs" ir tiko Velykų šventėms.

Bet kokiu būdu tas alus gavo ožio vardą iki šiam laikui niekas neišaiškino.

Didvyriškumas

— Tamsta pasielgei labai gerai ištraukdamas iš vandens skęstantį žmogų. O gal tai buvo jūsų giminė?

— Daugiau negu giminė; jis man skolingas pinigų.

Pasinaudokit Šia Puikia Proga!

Jeigu jūs manote statydinti sau namą DABAR, ateikit ir pamatykit mus reikale vietos; mes turime dar 200 lotų šiomis žemomis kainomis: 1 lotas $300.00, 2 lotai už $550.00. Lotai randasi pačioj Willow Springs širdy. Gera "shoppnimui" vieta, bus'ų ir traukinių transporacija; arti mokyklos ir bažnyčios.

S. P. KAZWELL
6950 S. Oakley Ave.
Tel. Pro. 9484 (šauk prieš pietus)

Arba

Archer Ave. ir Spring Street
Tel. Willow Springs 1050
(Nuo 1 iki 5:30 kiekvieną dieną ir sekmadienais)

Retired Executive To Interpret The Bible

Alexander Bonecki, 6531 So. Fairfield Ave., after 33 years continuous service with Tme Peoples Gas Light and Coke Company, retired this month under company's annuity plan for its emplyes

He was a member of the office maintenance staff at the company's main building during the entire time of his employment.

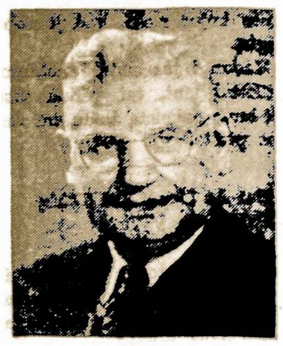

ALEXANDER BONECKI

Mr. Bonecki was born in Lithuania, and came to this country in 1907 alone at the age of 23. Although he had only a grammar school education, he speaks several languages.

For the last 30 years, Mr. Bonecki has been very interested in the study of the Bible and is a member of the International Bible Students Ass-n. He is a public speaker and conducts meetings before small and large groups in many different languages on the interpretation of the Bible.

Now that he has retired from active service with Peoples Gas, Mr. Bonecki plans to live in Michigan where he will continue to preach the gospel and instruct classes in Bible study.

Kai svečiai nesilanko į paruoštą vakarienę, o žmona suranda tavo kišeniuje pakvietimo laiškus neišsiųstus — užsirakink save kambaryje.

F E HARVESTER DARBININKAI

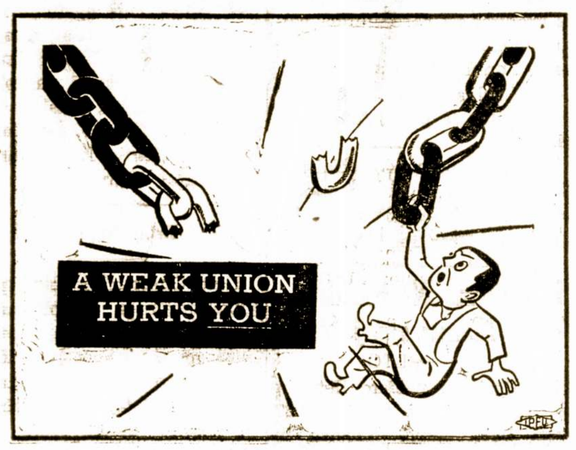

F E Neteko 30,000 Narių 1948-tais Metais...
F E Vadai Puola Philip Murray ir CIO...
Kokia Nauda iš Tokios Silpnos Unijos?

★ ★

F E Atstovauja 11 Harvester Įmonių
UAW-CIO Atstovauja 9 Harvester Įmones

Visi Harvester Darbininkai Priklauso Vienai Unijai

Patys Spręskite

UAW-CIO	F E
• 1,000,000 narių	• 80,000 narių
• $3,000,000 atsargoj	• Ubagauja pinigų
• Prisilaiko CIO nustatytos linipos	• Pripažista C P nusistatymą
• Vadovauja kovoje del uždarbių	• Velkasi paskui be nusistatymo
• Palaiko Prezidentą Trumaną	• Kovoja prie Prezidentą Trumaną

Harvester Darbininkams Reikalinga Galinga Unija

UAW-CIO

PASIRAŠYKITE AUTORIZUOTĄ KORTELĘ UAW-CIO

International Union, United Automobile, Aircraft and Agricultural Implements Workers of America, CIO

2500 S. Western Ave. LAfayette 3-6070

Klausykite stoties WJJD kasdien 1:10 po pietų sekmadienį 1:15 popiet

127 N. Dearborn St. DEarborn 2-0581 ir 2-7350

Tai Puiki Dovana Sau Ir Kitiems

Įsigykite Šias Vertingas Knygas Apie Lietuvą

Amerikos Lietuvių Taryba gelbsti išplatinti vertingesnes knygas apie Lietuvą anglų kalba. Sandaros ofise jūs galite užsisakyti šiuos veikalus:

Constantine R. Jurgela. History of the Lithuanian Nation, 1948 m., 544 ps. stori viršai $5.

Thomas G. Chase. The Story of Lithuania, 1946 metais, 392 puslapiai — $3.50.

Lithuania. Country and Nation, informacinis leidinys 50c.

Pirkėjams duodami dar 3 nemokami priedai. Pardavėjams skiriama 20% nuolaidos. Jei nenorite sau palaikyti, galite šias knygas puikiausiai panaudoti, kaip dovaną.

Pažymėkite ženkliuku pageidaujamą knygą, parašykite savo pavardę ir adresą ir atsiųskite šią iškarpą mums. Mes Jums tuojau pasiųsime knygą išpirktinai (COD).

(Vardas, pavardė)

(Adresas)

P. CONRAD
FOTOGRAFAS
Mūsų Studija Gražiai ir Moderniškai Įrengta
414 WEST 63RD STREET
Tel. Englewood 5883-5840

KĄ PATYRĖ ŠIS MAŽAS "DIPUKAS" PAKLIUVĘS IŠ LAIVO Į BOSTONĄ

Petriuko Laiškas Tetulei DP Lageryje Vokietijoj

Liudas Dovydėnas

Tai aš tau rašau, tetule. Ar tu girdi? Aš jau nebe ant vandens, bet ant žemės. Mieste, geriau pasakius.

Dideliam mieste, kurį vadina Bostonu. Dėdė Rapolas turėjo bostoną, nes tu, tetule, tur būt atsimeni, Rapolas savo kelnes kartą parodė ir pasakė: "Tai tikras bostonas."

Teisybę pasakysiu, aš negaliu suprasti, kodėl mes vis dar tame Bostone, kodėl mes nevažiuojame į Ameriką? Reiks paklausti dėdelė Rapolas.

Aha, taigi, tau, tur būt, labai rūpi kaip mes plaukėme per tuos vandenis. Gerai būtų buvę, bet vandens buvo perdaug. Kaip mūsų laivan neprisisunkė vandens, aš jau, tetule, nepasakysiu.

Laive, tetule, ne mes vieni buvome, buvo ir daugiau žmonių. Bet visi buvo girti.

Net mano bičiulis, Kaušų Jonukas, ir tas svyravo laive lyg koks ančiukas. O žmonės sakė kad tai jūros liga. Tai aš nesuprantu, jeigu tai jūros liga, tai jūra tegu ir serga.

Aš tai nesirgau. Tik tris dienas buvo sunku negulėti ir labai nenorėjau valgyti. Net kiau šinių, net cukraus nesinorėjo. Tikrai tetule, gaila, kad tu ten nebuvai, tu būtume galėjusi cukraus ir į nosines kampelį įsipilti.

Ar tu labai vis dar mėgsti cukrų. Aš jau nebe labai.

Tiesa, kažin kodėl mano pilvas lipo aukštyn. Kai laivas ima labai supti, tai pilvas lipa prie gerklės. Kad galėtum, tai pilvą su pirštu ar skėčio galu nukimštum ten, kur jis turi gulėti.

Bet kai išlipau tik į Bostoną, tai pilvas vėl nugulė, kur jam reikia. Dabar mes gyvename farmoje. Sako, kad tokia farma gali būti vadinama ūkiu.

Tėtis ūkyje, taigi — toje farmoje vištas lesina ir visą dieną kiaušinius renka. Labai daug vištų tokiose trobose uždaryta, ir jos vis deda kiaušinius. Aš nežinau, tetule, kaip joms tas dėjimas neatsibosta.

Jeigu vištos tiek daug nedėtų kiaušinių, tai tėtis neturėtų taip rinkti ir rinkti kiaušinius.

Aš galvoju, jeigu tėtis tų kiaušinių nerinktų, tai tais kiau šiniais vištos ir visas kertes užverstų. Tarp kiaušinių prapultų ir vištos.

Tiesa, gaidžiai kiaušinių nededa. Jie tik gieda ir ant tvorų skraido.

Mūsų ūkio ūkininkas kalba lietuviškai, Bostone irgi visi kalbėjo lietuviškai. Bet aš jau dabar žinau: Bostonas ir mūsų ūkis yra Amerikoje. Taigi, tetule, mes jau Amerikoje.

Gal tu nori žinoti kas yra Amerika? Tokia pat žemė; vanduo čia toks pat ir skystas kaip ir pas jus. Oro visokio būna, tik saulė, man rodos, šviečia šiaurėje. Taip ir bus, nes mes dabar kitame žemės šone, tai ir saulė iš kitos pusės.

Amerikoje žmonės ir dviem kojom, nosyse yra skylutės. Labai gumą kramto. Taip, tetule, daug kramto, bet ryjant nemačiau.

Amerikoje, aš manau, yra ir amerikonų. Bet daugiausia, žinoma, yra lietuviai. Visus, kuriuos sutikau, tai vis buvo lietuviai.

Dėdė Rapolas dar nedirba, bet jis kalba, kad jis gaus gero darbo.

Dėdė Rapolas sako, kad jis įtaisysiąs D P lagerį Amerikoje. Dėdė sako, daug amerikonų vis dar nežino kaip gyvenama lageriuose, tai Rapolas nutarė tokį lagerį padaryti. Sako jisai: Kas sumokės į dieną vieną dolerį, tai tas galės ir avižinės košės pavalgyti net du kartu.

Tai, tetule,, dėdė Rapolas ir mano iš to lagerio ir Amerikoje gyventi. Tai yra, dėdė Rapolas taip mano dolerius rinkti.

Tetule, tu tik niekam nesakyk ir aš noriu dolerių. Kiek čia saldainių, dviratukų, arkliukų, automobiliukų, citrinų, apelsinų!

Labai daug, tetule, visko, bet aš visai nesuprantu, kodėl dolerių mažai. Ir popieriaus yra ir knygas moka atspausti, net ir pinigines visi turi, bet dolerių, — tai jau mažai.

Tu, tetule, man daug kartų kalbėjai apie tokį ponaitį, kuris iš lazdelės galo pinigus kratė. Ar tas ponaitis dabar yra netoli tavęs, tetule? Ar jis dar turi tą lazdelę?

Tu, tetule, būk jau toki gera, tu surask tą ponaitį. Tegu jis pabarsto iš lazdelės, o tu man atsiųsk tuos dolerius.

Matai, tetule, po septyniolikos dienų, bus man jau septyni metai, bus mano gimimo diena, o aš neturiu dolerių...

Tai tu, tetule, paskubėk ir daug daug atsiųsk. Tik tu dėdei Rapolui nesiųsk, nes jis už dolerius viską išpirks, o man neliks.

O tau, tetule, užtenka markių, tai man jau tuos dolerius.

Tave labai bučiuosiu.

Visada tavo esu.

— **Petriukas Dilys.**

Žaidimas Su Pragaro Mašina Yra Pavojingas Demokratijai

(Tąsa nuo 1-mo pusl.)

Arba vėl. Kai patys bolševikai neleidžia "savo rojuje" pasirodyti jokiai priešingai režimui minčiai, jie šaukia New Yorke savo bendrafrontininkų suvažiavimą pasmerkti JAV. "imperializmui"... Juk demokratija negali tokios idėjos neparemti. Ir kominformo delegatai gavę vizas tik šypsosi.

O Ką Reiškia "Taikos Ofenzyva"?

Tuo metu, kai bolševikai skubiai rengiasi karui, Stalinas mobilizuoja penktąją koloną taikos ofenzyvai. Ta kolona vienu balsu su Kominformo kraštų spauda dabar linksniuoja Stalino "taikingus" pareiškimus ir kaltina Vakarų Demokratijas už naujo karo kurstymą. Kad būtų labiau įtikinama, kolonos vadai demokratiniuose kraštuose net pagrąsino kovoti sovietų pusėje, jeigu karas su Sovietų Sąjunga kiltų.

Kremliui, matyt, labai nepatinka demokratinio pasaulio pasirengimai, jeigu jis rizikavo net demaskuoti savo penktą koloną. Šiaip ar taip, žaidimas dabar eis atviromis kortomis. Ir vėl demokratijai sudrebės ranka, kai "taikos apaštalai" operuos jų iškraipytomis moralinėmis vertybėmis.

Bet Demokratija Nėra Anarchija

Demokratinės laisvės negali būti priedanga priešvalstybinei veiklai. Pragaro mašina iš valstybės namo turi būti prašalinta, jeigu norima išvengti katastrofos. Penktoji kolona negali pretenduoti į tolesnį laisvojo pasaulio mulkinimą. **Tai nepamirškime ir mes, Amerikos lietuviai.** Ir mūsų tarpe atsiranda "demokratų, kuriems demokratiškumas yra telygus jokių politinių ir moralinių principų neturėjimui. Juk kas skaito Lietuvos pavergėjų spaudą, leidžia savo patalpose jų susirinkimus, ar vakaruškas, ar kuriuo kitu būdu paremia jų biznį, yra men kas demokratas, o dar menkesnis lietuvis. Tad būkime toliau nuo tos pragaro mašinos.

Lietuvos Žmonių Padavimai

Ką Muzikantas Patyrė Plungės Piliakalnyje

Kartą tarnavo Gundingos sodžiuje vienas žemaitis bernas ir mokėjo jis daiiliai smuiku griežti. Šventomis dienomis jis grodavo kaime vakaruškose arba šiaip sau vienas.

Taip sykį šventadienį eina jis per ąžuolyną tiesiai pro pilies kalną ir griežia smuiku. Kur buvęs, kur nebuvęs prie jo prieina jaunas vyrukas, keistokai, ne pagal mūsų laikų apsirėdęs, ir klausia jo:

— Prieteliau, kur tu eini?

— Aš einu į karčiamą griežti — atsakė tas.

— Būk toks geras, pagriežk ir man. Toli nereikės eiti — maldavo vyrukas.

— Bet aš tavęs nepažįstu.

— Aš iš čia pat; gyvenu čia je apylinkėje.

— Keista! Tarnauju čia jau penki metai, o tavęs nebuvau dar matęs.

— Nematei del to, kad nesutikai; dabar štai turime progos susipažinti. Aš gyvenu šiame kalne. Eik su manim ir aš tau daugiau sumokėsiu, negu tu gautum karčiamoje.

Muzikantas sutiko. Ir kai jiedu priėjo kalną, svetimas vyrukas užrišo bernui akis ir pradėjo vesti laiptais žemyn. Ilgai netrukus jie įėjo pro duris ir nuo berno akių buvo atrišta skarelė. Bernas ėmė dairytis aplink ir nustebo pamatęs puikius rūmus, kurių sienos buvo išpuoštos šilkais, auksomitu, sidabru ir auksu.

Muzikantui liepta eiti į didelę salę, kur buvo nemažai žmonių, apsirengusių puošniais, bet keistais rūbais Jaunas vyrukas, atsikreipdamas į berną, pradėjo pasakoti:

— Nesistebėk, brolyti. Tai yra visi saviškiai, kurie prieš daugelį metų gyveno paviršiuje, ten kur tu dabar esi. Ši pilis nugrimzdo, bet senieji jos gyventojai sykį į metus susirenka prisiminti vienas kitą ir pasimatyti.

— Bet kodėl jie visi taip keistai atrodo? Visai nepanašiai į mūsų žmones — pastebėjo bernas.

— Ah, tai labai paprasta. Jų rūbai tie patys kokius jie dėvėjo prasmengant piliai į žemę. Ar matai ten jauną mergaitę, ilgomis kasomis, baltu veideliu, žalumynais pasipuošusią? Tai buvo mano numylėtinė, kurią norėjau vesti, bet tėvai neleido. Jos vardas Danutė.

— Taip, bet kodėl tu jos dabar nevedi? — klausinėjo toliau bernas.

— Nebeliko tų, kurie mus galėjo palaiminti. Bet aš norėčiau kad tu palinksmintum ją savo muzika. Danutė taip nerami ir pilna liūdesio.

Muzikantas ne viską suprato ir ne savo akim netikėjo, bet paėmęs smuiką jis ėmė griežti liūdnas ir linksmas dainas. Visi atydžiai klausėsi, retkarčiais pažvelgdami vienas į kitą. Paskiau senyvas, žalabarzdis vyras paėmęs į ranką taurę prabilo:

— Išgerkime už sveikatą šio jaunikaičio, kuris mus aplankė ir palinksmino. Tol kol Plungėje gyva žemaičių dvasia ir savieji sūnai aria Žemaitijos žemę, mes, praeities amžių likučiai, galime ramiai klajoti šiuose pilies šešėliuose.

Senukas išgėrė taurę, o jį pasekė kiti. Visų veidai pralinksmėjo ir pasigirdo garsesnis pašnekesys, užimas ir juokas.

Muzikantas buvo nuvestas į kitą vietą, kur stovėjo skrynia, pilna aukso. Jam liepta prisipilti auksinių pinigų kiek tik tilpo. Jis dėjo į kišenius ir į smuikos vidurį. Išsiskiriant, tas pats jaunas vyrukas įspėjo jį neliesti aukso rankomis iki nepasieks savo namų.

Išėjus lauk ir keliaujant namo, bernas neiškentė ir rankomis pradėjo graibyti kišeniuose auksą ir auksas ten greit pradingo. Pasiliko tik tie pinigai, kuriuos jis buvo supylęs į smuiką. Bet ir jų užteko, kad nusipirkti gražų ūkį ir prašmat niai jame gyventi.

— **Atpasakojo J. Purenaitė.**

Pakrantėje

Aptingę snaudžia jūros pločiai
Saulės spinduliuos.
Miega debesys — galvočiai,
Plotuose giliuos.

Vandens erdvė begalinė
Dingsta tolumoj.
Ir jausmai nusiramina
Širdies gilumoj...

Kiek tai grožio, ši berybė
Atskleidžia prieš mus!
Tenai rastum sau ramybę —
Poilsio namus!

Ten kur saulė nusileidžia
Aukso vakaruos,
Rodos laimė prasiskleidžia,
Džiaugsme — ne varguos.

Maistas "Be Kortelių" Sovietų Rusijoje

Grįžęs iš Maskvos užsienietis diplomatas praneša, jog Sovietų sostinėje moterys atsistoja prie maisto krautuvių nuo 2-ros valandos nakties ir laukia nusipirkti maisto.

Bent pusei iš stovėjusių pasakoma, jog viskas išparduota ir liepiamą ateiti sekančią dieną.

Šveicarija

— Ar tiesa, jog Šveicarija yra tokia šalis, kur kiekvienas gali daryti tą, kas jam patinka?

— Taip yra.

— O kodėl nesigirdi ten apie jokias avantiuras?

— Matai, aukšti kalnai sulaiko pliatkų išsiplėtimą.

NAUJAI GAUTOS IŠ EUROPOS LIETUVIŠKOS KNYGOS:

1. V. Krėvės: **RAGANIUS.** Premijuota knyga, kurioj puikiai aprašytas prieškarinis Lietuvos sodžiaus gyvenimas. 190 pusl. Kaina 80 ct.
2. P. Tarulio: **ŽIRGELIAI PADEBESIAIS.** Šiose apysakose nuostabiai gražiai aprašomas senovės Lietuvos gyvenimas. 160 pusl. Kaina 80 ct.
3. Pulgio Andriušio: a. **ŠIUNTINĖLIS IŠ AMERIKOS,** b. **IR VIS DĖLTO — JUOKIMĖS.** Tai dvi gražiai parašytos juokų knygos. Kiekvienos kaina po 70 ct.
4. L. Dovydėno: **dPABĖGĖLIS RAPSIUKAS.** Spalvotai paveiksluota vaikams knyga, kuri net ir suaugusių mielai skaitoma, nes aprašytas iš Lietuvos bėgimas. Kaina $1.20.
5. P. Andriušio: **ANOJ PUSĖJ EZERO.** Gražiai parašytos iš Lietuvos apysakos, už kurias autorius tremtyje laimėjo premiją. Kaina 80 ct.
6. Dr. J. Matuso: **VIDURINIŲ AMŽIŲ ISTORIJA.** Tai paveiksluota, gražiame popieryje išleista knyga. Kaina 70 ct.
7. Inž. Pr. Dragūno: **ELEKTROINSTOLIATORIAUS VADOVĖLIS,** skiriamas tiems, kurie nori praktiško amato išmokti. Knygoje yra 154 brėžiniai. Įrištos kaina $1.20.
8. **J. Rutkausko: GINTARĖLIAI.** 9. R.Gludučio: **ŽIOGO ŠOKLIUKO SMUIKELIS.** 10. B. Voveraitės: **LIETUVOS KELIU.** — Tai trys atskiros, gražiai paveiksluotos knygelės, Kiekvienos kaina po 25 centus.

11, B, Požėraitės: **LIKTŪNAS,** Gražiai parašytas iš Lietuvos gyvenimo romanas, Kaina 80 centų.

11. V. Pietario: **ALGIMANTAS.** II t. Tai puiktai parašyta istorinė apysaka iš senovės Lietuvos kovų su amžinais mūsų priešais — gudais. Knyga iliustruota. Kaina 80 centų.

13. Jono Biliūno **RINKTINIAI RAŠTAI.** Gražiai parašytos apysakos. Su medžio raižiniais. Įrišta. Kaina $1.20,

14, Arthur Koestler: **NULIS IR BEGALYBĖ.** Romanas liečia Sovietinį valymą, kalėjimus ir šaudymus. Kaina 80 centų.

15. **14 LIETUVOS VAIZDŲ ALBUMAS.** Views from Lithuania. Tai gražūs Nepriklausomos Lietuvos paveikslai. Kaina 75 centai.

Norintieji šių knygų gauti prašomi prisiųsti money order arba pašto ženklų reikiamą kiekį šiuo adresu: **Frank Sulaitis,** 1623 S. Fairfield Ave, Chicago 8, Ill.

LIŪDĖSIO VALANDOJ
Šaukite
MAŽEIKA & EVANS
LAIDOTUVIŲ DIREKTORIAI
6845 So. Western Ave. PRospect 6-0099
3319 Lituanica Ave. YArds 7-1138-1139
Tiems kurie gyvena kitose miesto dalyse gausime koplyčią erčiau jūsų namų

John F. Eudeikis
LAIDOTUVIŲ DIREKTORIUS
SENIAUSIA IR DIDŽIAUSIA LAIDOJIMO ĮSTAIGA
AMBULANCE DIENĄ IR NAKTĮ
4605-07 So. Hermitage Ave.
Visi Tel. YArds 7-1741-1742
4330-34 So. California Ave.
Telefonas LAfayette 3-0727
DYKAI KOPLYČIOS VISOSE CHICAGOS DALYSE
Mūsų radio programai šeštadieniais 9:15 ryto. WGES. 1390 k.

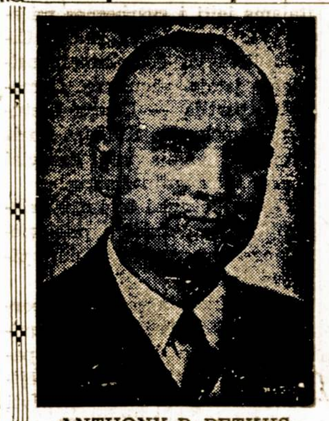
ANTHONY B. PETKUS
Nuliudimo Valandoj
Kreipkitės į
ANTHONY B. PETKUS
Laidotuvių Direktorius
DVI MODERNIŠKOS KOPLYČIOS JŪSŲ PATOGUMUI:
6812 So. Western Avenue, Chicago
Telefonas GRovehill 6-0142
1410 So. 50th Avenue, Cicero
Telefonas TOWn Hall 2109
Mūsų patarnavimas yra greitas, mandagus ir Jūsų finansiškam stoviui prieinamas.

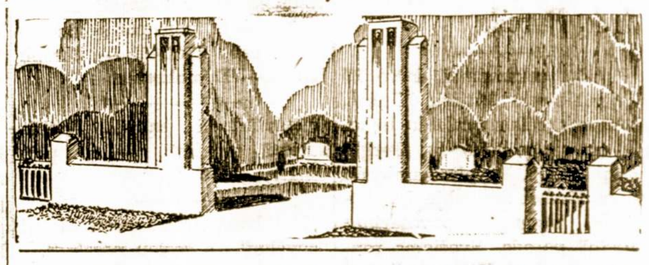

LAIDOTUVIU DIREKTORIAI
— NARIAI —
CHICAGOS IR CICEROS LIETUVIŲ LAIDOTUVIŲ DIREKTORIŲ ASSOCIACIJOS
Ambulancų Patarnavimas Dieną ir Naktį
Turime Koplyčias Visose Miesto Dalyse

LACHAWICZ IR SUNUS
Phones: VIrginia 7-6672-6673 — PUllman 5-1270
2314 West 23rd Place — 10756 So. Michigan Ave.

A. M. PHILLIPS
3307 So. Lituanica Ave. — Phone YArds 7-4908

J. J. ZOLP
1646 West 46th Street — Phone YArds 7-0781

P. J. RIDIKAS
3354 So. Halsted Street — SKYRIUS 710 W. 18th St.
VISI TELEFONAI: YArds 7-1419

J. LULEVIČIUS
4348 So. California Ave. — Phone LAfayette 3-3572

LEONARD F. BUKAUSKAS
10821 So. Michigan Ave. — Phone PUllman 5-9661

PETRAS P. GURSKIS
659 West 18th Street — Phone SEeley 3-5711

Taupymas Moka Gerus Dividendus
• Kiekvienas, kuris kas savaitę arba kas mėnesį taupo nors truputį, — taupo planingai.
• Taupyti reikia įprasti. Taupyk nors mažai, bet reguliariai.
• Nuo 1905 metų kiekvienam taupytojui Mutual Federal Savings moka gerus dividendus du kartu į metus.
• Kiekvieno taupytojo sąskaita apdrausta iki $5,000 per Federal Savings and Loan Ins. Corp. nuo 1935 metų.
• Pradėkit Taupyti Šiandien!
FEDERAL SAVINGS AND LOAN INSURANCE CORPORATION — SAFETY OF YOUR INVESTMENT — INSURED — UP TO $5000.
MUTUAL FEDERAL SAVINGS
Chartered and Supervised by the United States Government
2202 WEST CERMAK ROAD — CHICAGO 8, ILL.
PHONE: VIRGINIA 7-7747 — JOHN J. KAZANAUSKAS, Pres.
VALANDOS: Pirm., Antr., Peikt.—9 v. r. iki 5 vak. Ketvirtadienį— val. ryto iki 8 val. vakaro.
Trečiad.—9 val. ryto iki 12 val. vidurdienio. Šeštadienį—9 val. ryto iki 1 val. po pietų.

Chicagoje

"Cukrinis Kareivis" Statomas Scenoje

Šį Sekmadienį — 18pt

Pirmyn Choras, po vadovyste p. Kazio Steponavičiaus, šį sekmadienį, balandžio 3 d. stato scenoje įdomią ir puikią operetę "Cukrinis Karievis" — (Chocolate Soldier). Pradžia 3:15 val. po pietų, Sokolų svet., 2345 So. Kedzie Ave.

Chicagos lietuvių gabiausi dainininkai tikrai sužavės atsilankiusius, nes operetėje pildo svarbesnes roles Al. Brazis, Ona Stephens (Skeveriutė) ir Jonas Romanas. Apart jų išgirsite ir naujų jėgų. Taigi, nesivėluokite, bet atvažiuokite anksčiau, idant gavus progą pasirinkti geresnę vietą salėje. — **S. R.**

Kviečiami Atsilankyti į Literaturos Vakarą

Kalbės Dr. K. Grinius

Šį šeštadienį (bal. 2 d.) Lietuvių Auditorijoj, apatinėj salėj, 3133 Halsted St., 7:30 val. vakare, įvyks Literatūros vakaras. Programa susidės iš dviejų dalių. Pirmoje dalyje kalbės buvęs Lietuvos prezidentas, Dr. Kazys Grinius. Jis kalbės apie Dr. V. Kudirką, kurį gerai pažino ir kartu veikė. Skaitys literatūros kūrinius artistas Stasys Pilka. Muzikos gabalėlius pildys smuikininkė p-nia Lulu Raben su pianistu p. Meškeliu. Po pertraukos seks antroji programos dalis. Bus skaitomi vėlesnieji grožinės literatūros kūriniai. Po programos bus užkandžių ir bufetas.

Vakarą rengia Literatūros Ratelis, kuris gyvuoja jau penktus metus ir rengia paskaitas įvairiomis temomis. Šio parengimo pelnas skiriamas literatūros premijai už geriausią novelę. Taip pat ir leidimui knygos, kurios darbas jau pradėtas.

Visi kviečiami atsilankyti. Įžangos mokestis tiktai 80c. su taksais.

— **Literatūros Ratelis.**

Pasekmingai Praėjo Madų Paroda

Pereitą sekmadienį, kovo 27 d., šv. Jurgio Moterų Klubas, su savo svečiais praleido linksmai valandą laiko šv. Jurgio parap. salėje. Po pirmininkyste p-nios Isabel Ežerskienės, komisija surengė pavasarinių "Madų" parodą. Svečiams renkantis buvo girdėtis muzikaliai kūriniai ir po to trumpa muzikinė programa. Parodos "models" buvo pačios narės, ir net viena iš jųjų, p-nia Ellen Skrabis, pasisiuvo savo kostiumą ir visas skrybeles. Vieną skrybelę p. Skrabis atidavė ant išlaimėjimo.

Parodoje matėsi brangių paltų, kostiumų ir puikių suknelių, kurias pristatė Kass Bros., Inc. per p-nią A. Gregg, tos įstaigos pirkėją, kuri aukavo dvi poras moteriškų kojinių. Kass Bros. leido ant išlaimėjimo vieną $25 vertės suknelę.

Parodai užsibaigus, narės pavaišino svečius arbatėle ir kitais gardžiais užkandžiais, kuriuos pačios pagamino. Dienos pelnas buvo skirtas labdaringam tikslui.

Gegužės 1 d. šios talentingos moterys rengia bazarą, kuris, girdėtis bus smagus ir įdomus.

— **H. D.**

Kai nosis bėga, reikia stovėti, dar geriau — gulėti. Užtikrinu, kad nepabėgs.

Įdomi Lietuvos Pašto Ženklų Paroda

Visi Kviečiami Ją Atlankyti

Sekmadienį ir Pirmadienį, Balandžio 3—4 dd., Darius-Girėno svetainėje, 4416 S. Western Ave. yra rengiama didelė lietuviškų pašto ženklų paroda. Tą parodą rengia Filatelistų Draugija "Lietuva". Ši paroda bus ne vienų lietuvių čikagiečių nuopelnas.

Belaukiant parodos stropiai rengiasi ir kai kurie iš kitų miestų ir mielai prisideda talkon, nes tokia lietuviška paroda rūpi visiems Lietuvos ženklų rinkėjams.

Parodos valandos: Sekmadienį nuo 1:00 iki 10 val. vakare. Pirmadienį nuo 6:00 iki 9:00 v. vakare. — **L.**

Cicero Liet. Demokratų Klubas Stipriai Veikia

Išrinkite Lietuvį į "Contable"

Per daug metų Cicero lietuviai sklaidėsi į kelias dalis ir tas davė čekams, lenkams ir italams įeiti į svarbesnes miesto valdybos vietas. Dabar Cicero lietuviai demokratai susijungę įstojo reguliarę Demokratų partiją — Cicero Lietuvių Demokratų Klubą, kuris ypatingai veikia kad lietuviai gautų tikrą pripažinimą.

Cicero lietuviai turi nusveriamąjį balsą. Prisidėję prie vienos ar antros pusės, ta pusė visados laimės.

Sandusky yra reguliaris partijos kandidatas į miesto pirmininkus. Jeigu lietuviai jį parems — jis laimės. Po laimėjimo jis būtinai turės parodyti lietuviams savo draugiškumą, kitaip 1950 metų rinkimuose jis negaus jokos paramos iš lietuvių.

Juozas King yra kandidatas į Constable vietą. Lietuviai kviečiami paremti savo gerą draugą Joseph King, kad balandžio 5-tos rinkimuose jis būtų išrinktas. Cicero Lietuvių Demokratų Klubas, kurio pirmininku yra Antanas Mickievicz daug darbuojasi ir kviečia visus lietuvius balsuoti už demokratus ir tuom pat sykiu paremti savo tautietį — Joseph King. — **Demokratas.**

Pašalinimui baimės, reikia surasti priežastį, — ji pati dings.

Kai bankiete nesiseka sakyti "spyčius", — geriau nesakyti.

PIANO VIRTUOZĖ

STEFANIJA NAVICKAITĖ

o O o

Juokų Romansas ir Koncertas

Ši jauna virtuozė, mūsų lietuvaitė, mūsų tautos meno žiedas žavės balandžio 3 d. susirinkusius Lietuvių Auditorijon, kur yra rengiamas koncertas Akvilės Ančiutės (Ancha) ir vieno veiksmo komedija "Juokų Romansas". Pusė pelno yra skiriama BALF'o Fondui. "Juokų Romansas" yra naujo teatro moderniško stiliaus spalvinga komedija, kuri gali visus išjuokinti iki ašarų. Sally Aleksiunaitė, gabiausia dramaturgė ir naujo teatro žinovė, režisuoja veikalą ir vaidina Steputės rolėje. Stiprios meno jėgos įeina į artistų sąstatą, kaip tai: Uršula Aleksiunaitė, Philomina Adomaitytė, Akvilė Ančiutė, Vincas Rekus, Kazys Vešota, Povilas Sobis ir kt. Kaip Uršulytės romansas baigsis su Kajetonu... ateikite pamatyti Lietuvių Auditorijon, 3133 So. Halsted St., 4:30 val. popiet. Įžanga $1.20. Po programo bus pasilinksminimai, vaišės.

Tremtinių Geradariai

Dažnai jau taip pasitaiko, kad kas daugiau padaro gerų darbų, tie darbai palieka nepaminėti.

Štai Marquetteparke 6917 So. Washtenaw Ave. gyvena ponai Barbora ir Jurgis Stungiai, kurie nepaprastai daug daro, kad sušelpus tremtinius ir kad jų kiek galima daugiau atsigabenti iš tremties. Jie yra pasiuntę tremtiniams daug maisto siuntinėlių ir parūpinę dokumentų atsigabenti tremtinių. Vien asmeniškų garantijų yra išdavę 32 asmenims. O kiek yra tarpininkavę surasti gimines ir pagelbėję sutvarkyti dokumentus!

Šie ponų Barboros ir Jurgio Stungių tremtinių gelbėjimo darbai kada nors bus įrašyti aukso raidėmis į tremtinių gelbėjimo istoriją. — **J.**

P-nia K. Praninskienė Buvo Rimtai Susirgus

Prieš kiek laiko p-nia Karalina Praninskienė, 4921 South Avers Ave. buvo rimtai susirgusi, bet jai pasisekė ligą nugalėti ir pamažu sveiksta. Linkime jai greito pasveikimo.

Pamatykite Lietuvių Knygų Parodą

Chicago Public Library Išstatys Įdomų Rinkinį

Pirmą sykį Chicagos miesto gyvenime, lietuviška knyga bus viešai pagerbta viešojo knygyno. Nuo balandžio 4 dienos iki 16-tos Chicago Public Library patalpose bus išstatyta 100 lietuviškų knygų, išleistų tremtyje. Šį rinkinį patiekė artistas Stasys Pilka.

Visi lietuviai yra kviečiami atlankyti tą parodą ir susipažinti su savos literatūros pažanga.

Geriau Dabar, Negu Vėliau...

Savu laiku buvome rašę apie p-lės Vandos Praninskaitės sužieduotuves, bet... atrodo, kad meilės gija nebuvo taip stipri, kaip pradžioj buvo manyta. Anot jos — geriau dabar... negu vėliau.

Būrys Draugų Aplankė Geo. Necrash

Gerai žinomas mūsų tautietis Geo. Necrash, 8046 S. Artesian Ave. buvo susirgęs prieš porą mėnesių ir tulą laiką išgulėjo ligoninėje. Šiomis dienomis jį aplankė būrelis draugų ir surado, jog jis arti pasveikimo ir pradeda vaikščioti.

Chicagos Pirmyn Choras

STATO SCENOJE OPERETĘ

"CUKRINIS KAREIVIS"

("CHOCOLATE SOLDIER")

Sekmadienį, Balandžio-April 3, 1949

SOKOLŲ SVETAINĖJE

2345 South Kedzie Avenue

Dalyvauja: J. ROMANAS, ONA STEPHENS, ALGIRD BRAZIS, VANDA ZABELLA, J. AVELIS, J. DAMBROS ir ELEONORA JUŠKAITĖ.

Direktorius KAZYS STEPONAVIČIUS.

PRADŽIA 3:15 popiet — ĮĖJIMAS $1.50 (su taksais)

VISI KVIEČIAMI ATSILANKYTI!

AUDITORIUM RESTAURANT

3131 S. Halsted St.

LIETUVIŠKI ir AMERIKONIŠKI VALGIAI SU GERIAUSIU SKONIU.

MANDAGUS PATARNAVIMAS.

P. Balčiunas ir M. Kovarski, Sav.

CICERO ILL.

Naujos Šviesos 14-toj Gatvėj

Kovo mėn. 25 d., 8-tą valandą vakare asesorius J. F. Kimbark iškilmingai uždegė šviesas gatvei apšviesti. Šios šviesos įvestos Cicero savivaldybės, dėka pastangų lietuvio asesoriaus p. J. F. Kimbark.

Dabar lietuviai mato kaip yra naudinga išrinkti savo rimtus tautiečius į viešas įstaigas.

Š. m. balandžio 5 d. bus renkami ir kiti miestelio pareigūnai. Visi lietuviai turi pasistengti išrinkti savo tautečius, kurie tinkamai tvarkytų visuomenės reikalus. — **D.**

Kitos Cicero Žinutės

Linkėjimai greitai pasvbeikti tapo pasiųsta p-niai Konstancijai Gudaitis, 1420 S. 49th Court, kuri neseniai išvežta į Franklin ligoninę.

NAMŲ STATYMO KONTRAKTORIUS

STATOM VISOKIOS RUSIES NAMUS—

DIDELIUS IR MAŽUS.

Turime 18 Metų Patyrimą Namų Statymo Bizny.

Kreipkitės Prie Musų Del Apskaitliavimų ir Kitokių Informacijų.

B. R. PIETKIEWICZ & CO.

CONTRACTORS

REAL ESTATE

2555 W. 47th St.

MODERNISKAI ĮRENGTA

Fotografavimo Studija

Visų Rūšių Nuotraukos

W. J. STANKUNAS

FOTOGRAFAS

3315 So. Halsted Street

Tel. YARds 1546

MARGUTIS

"DIENŽODIS" LEIDŽIAMAS NUO 11 BALADŽIO, 1932

1450 Kil. — 12 METAI

WHFC

(1450 Kil.)

Sekmadieniais — 1 val. popiet.

Darbo Dienomis — 9:30 v. v.

KETVIRTADIENIAIS NUO

7 iki 8 val. vakare

Namų Taisytojas

Kontraktorius

GEO. BORCHERTAS

Pertaiso Senus ir Stato Naujus Namus. Turi Pilną Apdraudą Savininkams ir Darbininkams.

10546 S. Artesian Av.

Tel. Cedarcrest 1739

Juozas Karalius (King), 1430 Cicero Ave. yra kandidatas demokratų baliote į Constable ofisą. Pastaruoju laiku jis eina pareigas Circuit Cour klarko.

Rinkimai Ciceroje įvyksta šį antradienį, balandžio 5 dieną. Lietuviai yra raginami paremti jį savo balsais.

Louis W. Kizas, 1515 W. 49th Ave. yra republikonų kandidatas į Justice of the Peace Ciceroje. Jis gavo teisių laipsnį De Paul universitete. Yra narys Cicero Aerie, Fraternal Order of Eagles, Raudonos Rožės klubo ir Lithuanian Improvement Club. Jis yra vertas lietuvių balsuotojų paramos.

Tarpe naujai išrinktų viršininkų Grant and Parkholme Businessmen's League yra Walter Kazlauskas, finansų raštininkas ir Paul Putrim, iždininkas. Įvesdinimo ceremonijos įvyko Parkholme restorane.

Cicero Viešojo Knygyno senas namas bus parduotas ir statomas naujas, didesnis. Gauti pinigai už senąjį namą bus panaudoti naujo namo statybai.

Mrs. Maggie Matjošaitis buvo atrasta negyva tik dviem dienom po jos mirties. Ji tapo palaidota praėjusį šeštadienį.

— **Adeline.**

Dabartinis Danijos karalius vadinasi Frederyk.

ADVOKATAI

JOHN B. BORDEN

Lietuvis Advokatas

2201 West Cermak Road

Ofiso valandos: Kasdien nuo 1—5 išskyrus trečiadienius

Tel. VIRginia 6776

Vakarais Pagal Sutarties

Rezidencija: Matteson, Ill.

Tel. Chicago Heights 995-Y 1

DR. S. NAIKELIS

GYDYTOJAS ir CHIRURGAS

Rezidencija ir Ofisas

3417 S. Halsted Street

VALANDOS:

Nuo 2 iki 4 ir 7 iki 9 vak

Nedėliomis pagal Sutartį

Dr. EMILY V. KRUKAS

GYDYTOJA IR CHIRURGAS

4146 Archer Avenue

Ofiso Tel. LAFayette 3210

Res. Tel. REPublic 0054

Jeigu Neatsiliepia — Šauk KEDzie 2868

VALANDOS:

Kas diena nuo 1 iki 3 val. po pietų ir nuo 6 iki 9 val. vakarais

Trečiadienio vakarais ir Sekmadieniais pagal Susitarimą

Tel. VIRginia 6582

DR. S. BIEŽIS

GYDYTOJAS ir CHIRURGAS

2201 W. Cermak Rd.

Valandos: 1-3 p.p. ir 7-8 v. vak.

Šeštadieniais nuo 1 iki 3 popiet

Trečiad. ir Sekmad. ofisas yra uždarytas.

REZIDENCIJA:

3241 West 66th Place

Tel. REPublic 7828

Apdrauda–Paskolos

REAL ESTATE

Norėdami apdrausti savo nuosavybes, ar gauti paskolos, ar pataisyme savo namo kreipkitės į mano ofisą.

Esu pasirengęs visiems tinkamai patarnauti

August Saldukas

4038 Archer Ave.

Prone LAFayette 6719

Kurie Norite Pažinti Lietuvių Kalbą

BROLAU IR SESE LIETUVI, "LIETUVIŲ KALBOS VADOVAS padės Tau ne tik naujai išmokti, bet ir ką pamiršai susirasti. Pasiskubink užsisakyti! Tik 2:50 dol.

J. Audėnas,
Generalis Įgaliotinis,
35 P Street,
So. Boston, Mass.

Dr. J. Gudauskas

GYDYTOJAS IR CHIRURGAS

756 W. 35th Street

Ofiso telefonas: YA rds 7-5921

Ofiso valandos: nuo1—3 ir 6:30 —

Namų telefonas: DA nube 6-1126

Jei neatsilieps šie telefonai, šaukit KEnwood 6-5107 arba VInc. 6-3900

DR. E. MARKUNAS

Lietuvis Optometristas

6859 S. Western Ave.

Valandos: nuo 7 iki 9 vak. kasdien.

Trečiadienį popiet pagal susitarimą.

Ofiso telefonas: WAlbrook 6—6859

Rez. telefonas: WEntworth 6—4568

Phone Calumet 7258

DR. M. ŽILVITIS

DENTISTAS

3246 S. Halsted Street

Dr. Margeris

3325 S. Halsted St.

Valandos: nuo 10 r. iki 2 po pietų ir nuo 6 iki 8 vakaro.

Šventadieniais tik susitarus

Phone YARds 7299

Tel Pullman 8277

I. E. MAKARAS, M. D.

GYDYTOJAS ir CHIRURGAS

11750 PARNELL AVE.

Chicago 28, Ill.

YARds 2246

DR. C. Z. VEZELIS

DENTISTAS

4645 So. Ashland Ave.

arti 47th Street

Valandos nuo 9 iki 7 vakar

Seredoj pagal sutartį.

DR. STRIKOL

GYDYTOJAS ir CHIRURGAS

Ofisas: 4645 S. Ashland Ave.

Chicago 9, Ill.

Ofiso Valandos: nuo 2—4 ir 6—8;

Ser's, Sub's ir Ned' tik pagal sutartį

Ofiso Telefonas: YARds 4787

Namų Tel. PROspect 1930

Kad neatsakys viršutiniai telefonai, Šauk Midway 0001.

Phone YARds 5921

Res. Tel. KENwood 5107

DR. BERTASH

756 W. 35th Street

Cor. of 35th and Halsted Sts.

Ofiso valandos nuo 1-3; 6:30-8

29 Metų Patyrimo

VALANDOS: 6—8 val. vakare

Šeštadieniais visą dieną. Kitomis valandomis—pagal susitarimą

Victory 1522

DR. J. KULIS

Valandos:

9 iki 12 a.m.—6 iki 8 p.m.

LIETUVIS GYDYTOJAS IR CHIRURGAS

3259 So. Halsted St. Chicago

Dr. G. SERNER

LIETUVIS AKIŲ GYDYTOJAS

25 metų patyrimas

Tel. Yards 1829

Pritaiko Akinius Kreivas Akis Ištaiso

Ofisas ir Akinių Dirbtuvė

2401 SO. HALSTED ST.

kampas 34th St.

Valandos nuo 10 iki 4, nuo 6 iki 8

Nedėlioj pagal sutartį.