SANDARA

THE LEAGUE

LITHUANIAN NEWSPAPER

SANDARA
Published by the Lithuanian National League of America
Consisting of 100 Branches Located in all Principal Cities of the United States
840 W. 33rd St., Chicago, Ill.
Phone YArds 7-4789

METAI XXXVI — PENKTADIENIS, BIRŽELIO-JUNE 24 D., 1949 M. — No. 25

Naujas D. P. Bilius Sutinka Nemažai Opozicijos Senate

BRUOŽAI

—Rašo V. G.—

PALANGOS KURORTE — MASKOLIAI.

PRASIDĖJĘS NAUJOS RŪŠIES KARAS.

AR KATALIKAI YRA SKRIAUDŽIAMI?

Bolševikų spauda Vilniuje pasigyrė, jog šią vasarą Palangos kurortas bus gyviausias negu kada nors buržuazinės Lietuvos laikais. Ir štai kokie "svečiai" jau atvyko arba ruošiasi atvykti. Angliakasiai iš Donbaso, tai yra nuo Dono upės; "stachanovcai" nuo Maskvos, Leningrado, Vitebsko ir pan. O daugiausiai bus, tai komunistų partijos agentų iš "draugingų respublikų".

— o —

Jie naudosis už dyką lietuvių pastatytais namais; lietuviai valstiečiai turės parūpinti jiems maistą, irgi už dyką. Vasaros metu maskoliški sarančiai apnyks Lietuvos jūros ir ežerų pakrantes, sudorodami viską. Patys gi lietuviai turės prakaituoti prie sunkaus, vergiško darbo, negaudami jokių atostogų.

— o —

Prieš pirmąjį pasaulinį karą į Jungtines Amerikos Valstijas įvažiuodavo apie 17,000 lietuvių į metus. Atrodė, jog del to niekam nebuvo našta ir niekam nebuvo vargo. Dabar atvažiuoja daug mažiau mūsiškių iš D. P. stovyklų, o vienok, besiklausant, tenka išgirsti daugybę nusiskundimų iš abiejų pusių.

Tuom tarpu gyvenimo sąlygos šioje šalyje yra daug geresnės ir lengvesnės, negu prieš ketvertą desėtkų metų. Taigi, norint surasti nuraminimo, pažvelgkime į tolesnę praeitį!

— o —

Prie daugelio naujienybių reiktų priskaityti ir išradimą visiškai naujo karo. Pasak "Tarptautinio Anti-Komunistinio Centro", Genevoje, dabar turime trečią pasaulinį karą, nors daug skirtingesnį nuo anų. Sovietiškas komuniszmas nusitarė jį tęsti visur. Ne tik vakarų Europoje, bet visuose kontinentuose.

Vokiečiai išradę "blietzkrieg", o bolševikai sugalvojo politinį karą. Jo svarbiausias strateginis uždavinys yra pagriebti iš sykio visą valstybę, paimant į savo rankas centralinę valdžią.

— o —

Taip jie padarė Baltijos kraštuose, taip jie pasielgė Lenkijoje, Čechoslovakijoj ir kitur. Tolimesni puolimai daromi Italijoj, Prancūzijoj, Vokietijoj, Graikijoj ir pan. Jeigu komunistų partijos tose šalyse neturi didžiumos, tai tas nieko nereiškia. Komunistai operuoja smurtais, o ne balioto skaičiais.

Aukščiau suminėtos išvados yra teisingos. Sovietai jau išvystė trečiąjį pasaulinį karą, nors demokratinės valstybės ir nedrįsta to viešai pripažinti.

— o —

Amerikoje esą per daug medžiotojų ir žuvautojų. Vidaus reikalų sekretorius Julius Krug priminė, jog tokių sportininkų čia esama net 20 milionų. Dėka jiems paukščiai, žvėrys ir žuvys pradeda nykti greitu tempu.

Prieš porą metų Kanadoje ir Alaskoje laukinių ančių, žąsų ir kitokių paukščių buvo 56 milionai; dabar jų beliko tik 26 milionai. Tas pats yra su žvėrimis ir žvėreliais; kaikurios jų rūšys jau visai išnaikintos.

— o —

Katalikų savaitraščio "The New World" redaktorius kun. James M. Gillis viešai apkaltino mūsų vyriausybę anti-katalikiškam nusistatyme. Aiškiausias pavyzdys esąs, tai Ispanija. Del to, kad toji šalis yra katalikiška, J. V. vyriausybė nenori pripažinti jos valdžios ir įsileisti Ispanijos į Jungtinių Tautų organizaciją.

— o —

Antras faktas, tai Austrija. Ši šalis turėjusi būti prijungta prie Vokietijos. Bet kadangi Austrija esanti katalikiška, tai Washingtonas bijosi, jog prisidėjus Austrijai prie Vokietijos, katalikiška grupė pastarojoj paimtų viršų ir popiežius būtų to krašto dvasiniu valdytoju.

Kiek yra tiesos tuose užmetimuose? Mums atrodo, jog visa tai yra tik tuščias įsivaizdavimas.

Baltijos Tautų Feder. Kanadoje

Bendrai Kovos Už Savo Laisvę

Baltų tautų solidarumui ugdyti ir bendrai kovai už mūsų respublikų laisvę vesti, Toronte yra atgaivinta "Baltų Federacija Kanadoje". Pagal laikiną susitarimą Federacijos Centro Komitetą sudaro 15 asmenų, po 5 iš kiekvienos baltų tautos. Šiuo metu Centro Komitetą sudaro Federacijos atgaivinimo iniciatoriai ir iš lietuvių pusės įeina: buv. ministeris V. Gylys, p. M. Motiejūnienė, pp. J. Yokubynas, A. Rimkūnas ir B. Sakalauskas.

Bendrame lietuvių, latvių ir estų posėdyje buvo išrinktas sekantis Federacijos Centro Prezidiumas: pirmininkas — V. Gylys, vice-pirm. O. Brenkis ir J. Soo, sekretorė p. M. Motiejūnienė.

Pirmuoju savo darbu Federacija yra numačiusi bendrą birželio sukakties minėjimą Toronte. Po minėjimo numatomas Federacijos atbaigimas, paruošiant ir priimant Federacijos statutą. — "N. L."

Kova Del Pulaski Road Vardo Įsisiubuoja

Nori Grąžinti Tai Gatvei Seną Vardą — Crawford Avenue

Prieš keliolika metų Chicagos lenkams buvo pasisekę pakeisti Crawford Ave. vardą į Pulaski Road. Pakeitimas buvo atliktas pasiremiant miesto tarybos tarimu. Crawford yra viena ilgiausių gatvių Chicagoje ir svarbi susisiekimo atžvilgiu. Ji buvo pavadinta pagerbimui Peter Crawford, kuris atvyko iš Škotijos 1844 metais.

Kai tik toji gatvė buvo pakrikštyta Pulaski Road, namų savininkai pradėjo kovą už grąžinimą seno vardo. Valstijos legislatūroje jie pravedė įstatymą, kad jeigu 60 nuoš. namų savininkų pareikalaus pakeisti gatvės vardą, tai miesto taryba privalo tą atlikti.

Taigi "crawfordiečiai" jau turi 60 nuoš parašų ir su jais nuėjo į miesto tarybą. Tuom tarpu Chicagos lenkai pakėlė audrą protestų prieš tokį užsimojimą. Galimas daiktas, jog visas dalykas atsidurs teisme.

Fifty-Dollar Deductible

AM. LIETUVIŲ TARYBA ATSIŠAUKĖ Į SENATĄ BALTIEČIŲ D.P. REIKALU

ALT. Žygis Dėl Svarstomo DP Įstatymo

Kaip žinia, pernai priimtas DP įstatymas yra susilaukęs daug kritikos, todėl yra nusistatyta jį pakeisti. Naujasis kongr. Collerio projektas yra šiuo metu svarstomas Senato juridinės komisijos. Atstovų Buto jis jau anksčiau buvo apsvarstyta, ir yra priimtas. Dabar veikiančio įstatymo nuostatas, kuris pabaltiečiams buvo patikrinęs visų atvykstančių skaičiaus 40% numatomas yra panaikinti, ir tai gali neigiamai atsiliepti į pabaltiečių imigrantų skaičių.

Šis reikalas ir kiti numatomi pakeitimai paskatino Amerikos Lietuvių Tarybą pasiųsti sen. Pat McCarran, Senato jurid. komisijos ir imigracijos reik. pakomisės pirm., kongr. Emanuel Celler, Atstovų Buto jur. kom. pirm., ir kongr. Francis Walter, Atst. Buto imigr. pakomisės pirm., telegramą, išdėstant mūsų reikalavimus ir pasiūlymus del svarstomo naujo DP įstatymo projekto.

ALT. telegramoje iškeliami šie šeši reikalavimai: 1) padidinti įleistinų į JAV-es tremtinių skaičių iki 400 tūkstančių; 2) atšaukti įstatymo nuostatą, pagal kurį atvykstantieji tremtiniai įrašomi į atitinkamų šalių kvotas, kurios, ypač Pabaltio valstybių, jau ir taip yra labai mažos; 3) palikti galioje dabartinio įstatymo pabaltiečių klauzulę, nes tiktai Pabaltijo kraštai yra visiškai Sovietų okupacijos paglemžti, ir tremtinių grįžimas į tuos kraštus dėl ten veikiančio režimo yra visai neįmanomas; 4) panaikinti įstatymo nuostatą, reikalaujantį iš anksto patikrinti darbą ir butą, pasitenkinant garantuotojo pasižadėjimu, tremtiniui atvykus, padėti jam surasti darbą ir gyven. patalpą; 5) nedaryti skirtumo tarp tremtinių, gyvenančių IRO stovyklose ar už jų; 6) dabar veikiančio įstatymo nuostatus praplėsti ir tiems tremtiniams, kurie yra atsidūrę kituose Europos kraštuose, ne gu Vokietijoje, Austrijoje ar Italijoje, nes ir jie yra to paties totalitarinio režimo ir II-jo Pas. Karo aukos.

Pageidautina būtų, kad ir kitos lietuvių organizacijos bei paskiri asmenys, kurie sielojasi tremtinių reikalais, panašius reikalavimus JAV Kongresui pareikštų.

— ALT. Sekretoriatas.

Kalėjimai Čechijoj Esą Aklai Prikimšti

Suimtų Daugiau Negu Hitlerio Laikais

Londonas. — Įvairiais keliais atėję pranešimai rodo, jog visoje Čechijoje kalėjimai yra perpildyti. Kalinių šiuo metu yra daugiau, negu Hitlerio laikais. Viename Prahos kalėjime — Pankraceg nazių okupacijos metu buvo 4,500 suimtųjų, dabar ten sutalpinta 8,500.

Gimtadienis, Tai Šventė, Bet Apmokama

Trenton, N. J. — Bravaro darbininkų unija neseniai pasirašė kontraktą su savininkais, išsiderėdama tokią sąlygą. Kiek vienas darbininkas galės nedirbti metinėse savo užgimimo sukaktuvėse ir už tai gaus pilnai atmokėti.

Lawrence, Mass. Miestas Jau Patyrė Depresiją

Audeklų Gamyba Labai Susilpnėjo

Lawrence, Mass. turi apie 85,000 gyventojų, kurių svarbiausias užsiėmimas yra audimo pramonėje. Kitokių dirbtuvių, kaip ir nėra. Karo metu audimo fabrikuose dirbo 25,000 žmonių. Dabar užsakymams sumažėjus, tik trečdalis to bedirba pilną laiką. Keli tūkstančiai dirba tik pusę laiko.

Socialės apdraudos iždas pamažu tirpsta; taip pat ir žmonių sutaupos. Kaikurie tikrina, jog išsisėmus atsargoms, darbdaviai samdys darbininkus, mokant jiems tik pusę dabartinės normos.

Eddie Waitkus Apleis Neužilgo Ligoninę

Dr. L. Braun pranešimu, garsusis baseball žaidėjas Eddie Waitkus apleis už kelių dienų Illinois Masonic ligoninę, kur jis išbuvo nuo birželio 14 dienos. Jo žaizda baigia užgyti ir visa ko jam reikalinga, tai poilsio. Greičiausiai jis vyks į savo tėvų namus, Cambridge, Mass.

Eddie Waitkus turi $75,000 apdraudos nelaimingiems atsitikimams. Kiek jis išsikolektuos iš tos sumos prikłausys nuo to kaip ilgai jis negalės žaisti.

Aštri Žiema Australijoj

Kai pas mus vasara, tai Australijoj būna žiemos sezonas. Šiuo metu tame kontinente prisnigo daug sniego. Pro Sydney miestą praėjo smarkus uraganas, 80 mylių į valandą greitumu. Daugelis namų buvo apgriauta.

Senato Komisija Užblokavo D P Biliaus Nagrinėjimą

Ginčiai Del Jeruzalės Miesto Likimo Tęsiasi

Žydai ir Arabai Sutinka Pasidalinti

Lozanna, Šveicarija. — Jungtinių Tautų komisija Palestinos reikalams susidūrė su nauju galvosukiu — Jeruzalės miesto klausimu. Žydai ir arabai gal šiaip taip ir susitartų, pasidalint tą miestą tarpusavyje. Senoji dalis tektų arabams, o naujoji žydams.

Katalikų ir protestonų bažnytiniai autoritetai griežtai reikalauja kad Jeruzalės miestas būtų paskelbtas tarptautiniu. Tuo būdu visi krikščionys galėtų laisvai lankyti šventąsias vietas. Tokią rezoliuciją yra priėmęs ir Jungtinių Tautų plenumas.

Vienok žydai, kurie dabar tą miestą valdo, nenori apie tai ir girdėti.

Visur Blogai, Tik Ne Už Geležinės Uždangos

Sovietiška spauda okupuotoje Lietuvoje paskelbė visą eilę "faktų apie nepaprastą skurdą kapitalistinėje Amerikoje. Desėtkai milionų žmonių ir didžiausiam reikale neprisišaukia medikališkos pagelbos; apie 8 milionai žmonių gyvena urvuose, daržinėse ir po tiltais. Žmonės metami į kalėjimus už tai, kad nenori dirbti už pusdykį.

Toliau, toji bolševikiškas spauda aiškina kaip skirtingai yra sovietiškoje sistemoje! Kaimuose važinėja sanitariniai automobiliai, atidaromos mokyklos, ligoninės ir vasarvietės dirbantiems ir pan. Negirdėtas, neregėtas gerbuvis!

Turi Išlaikyti "Fasoną"

Wisconsin valstijos senatas nutarė, kad visi jo nariai dėvėtų laike posėdžių švarkus, nepaisant kaip būtų krašta.

Komisijos Pirmininkas, Sen. McCarran Nelinkęs Remti Naują Bilių

Washington, D. C. — Atstovų Buto priimtas naujas D.P. įsileidimo bilius gali visai "sudžiūti" Senato komisijose. Juridinės komisijos pirmininkas, sen. Pat McCarran yra priešingas kokiam nors pakeitimui dabartinio tremtinių įstatymo, ypač kai toks pakeitimas numato padidinimą įsileidžiamų skaičių, nuo 204,000 iki 339,000.

New York Post korespondentas Robert S. Allen turėjo pasikalbėjimą su senatoriu McCarran ir pastarasis neprilankiai atsiliepė apie naują D. P. bilių. Minėtas senatorius netgi įspėjo, jog jis dės visas pastangas užblokuoti bilių. Iki šiam laikui jis neatliko viešų apklausinėjimų biliaus reikale, kaip to reikalauja nustatyta tvarka.

Vietoj to, jis paskyrė subkomisiją, į kurią jis pats įeina. Prie jo yra dar sekanti: James Eastland, demokratas iš Mississippi, Forest McDonnell, republikonas iš Missouri, William E. Jenner, republikonas iš Indianos, J. Howard Mcgrath, demokratas iš Rhode Island. Iš jų visų tik vienas McCrath rodo atvirą prielankumą naujam biliui.

Federalė Valdžia Turi Galvosukio Su Vilnom

Washington. — Norėdama palaikyti vilnų kainas tinkamoj aukštumoj, federalė valdžia supirkinėjo vilnas ir krovė ją į sandėlius. Nepaisant į tai, vilnų kainos krito ir dabar valdžia turi "šelpti" vilnų augintojus.

Jei vilnų svaras parsiduoda po 60 centų, tai valdžia primoka 6 centus magaryčių. Jei parsiduoda po 30 centų, ypač blogesnės rūšies, tai sumokama 3 centai.

Ant vietos ir akmuo apželia.

Sovietai Atsuka Prieš Švediją Daugiau Raketinių Bazių

Švedija Yra Didesniame Pavojuje Negu Pirmiau

Baltija Virto Raudonuoju Sovietų Ežeru

Sugrįžęs iš Skandinavijos anglų užsienio ministerijos ekspertas Sir Donald Storrs pareiškė, jog Švedija ir tuom pat sykiu Suomija yra didesniam pavojuje, negu kada nors pirmiau.

Baltijos jūra virtusi sovietišku ežeru. Prieš švediją yra atkreipta visa eilė bazių, nuo Estijos iki Stettino. Tos visos bazės yra rakietinių bombų lizdai. Švedija turi apie 500,000 kareivių, keturius pulkus tankų ir 500 orlaivių, pilnai paruoštų kovai. Bet jų toli gražu neužtenka atremti staigaus rusų puolimo.

Sovietai tuom tarpu palieka Suomiją ramybėje, nes pastaroji atiduoda rusams visa ką pagamina, reparacijų formoje. Net gi paskolas iš užsienio, suomiai perleidžia rusams. Bet kai Sovietai pasijus pakankamai apsirūpinę ir suomių "almužna" nebus taip reikalinga, tai ir tam kraštui išmuš paskutinė valanda.

SANDARA

THE LEAGUE

LITHUANIAN NEWSPAPER

LITHUANIAN WEEKLY NEWSP9PER
Published Every Friday by the
LITHUANIAN NATIONAL LEAGUE of AMERICA
General Office:
340 West 33rd St., Chicago Telephone YArds 7-4789

SUBSCRIPBTION RATES:
In The United States per year $3.00
In Canada and All Foreign Countries per year $4.00

Entered as second class metter OCTOBER 25th, 1929, at the Post Office at Chicago, Illinois, under the ACT of MARCH 3, 1879.

Sandara yra Savaitinis Laikraštis, leidžiamas kas Šeštadienis
Sandara yra Organas Amerikos Lietuvių Tautinės Sandaros.
340 West 33rd St., Chicago, Illinois
UŽSAKYMŲ KAINA:
Suvienytose Valstijose metams $3.00
Užsienyje metams $4.00

Vokiečių Nelaisvių Pasakojimai Apie Lietuvą

Vakarinę Vokietiją dar vis pasiekia grįžtantieji iš anos pusės geležinės uždangos vokiečiai nelaisviai. Kaikurie jų yra dirbę Lietuvoje, kiti keliavo pėsčiomis per tą kraštą ir pripuolamai susidurdami su vietiniais žmonėmis turėjo progos patirti šiek tiek apie jų būvį. Tą, ką jie papasakoja yra veik vienintėlis "oficialus" žinių šaltinis iš Lietuvos.

Ne viskas, žinoma, yra priimtina už gryną pinigą. Tie nelaisviai, patys būdami suvargę, nuskurę, neįstengia visko aprėpti arba suprasti. Kalbų nežinojimas taipgi sutrukdo ir šiaip suspaustus pašnekėsius.

Bet nepaisant į tai, jie šį bei tą pasako. Ir tos jų informacijos pasitvirtina žiniomis iš kitų šaltinių. Pav. vokiečiai nelaisviai mėgsta pasakoti apie Lietuvos partizanus; kaip tie veikia, kuom apsiginkluoja ir kokias atlieka avantiuras. Kaunas ir Vilnius esąs partizanų lizdas. Jie net važinėjasi traukiniais ir sovietiška policija bijo juos užkabinti.

Kokiu tai būdu partizanai patyrė, jog iš Vokietijos, pro Vilnių, eina traukinys su gyvuliais. Traukinys buvo išsprogdintas, gyvulius pasiėmė partizanai ir išdalino įvairioms savo dalims, pirma negu spėjo atpiškėti raudonarmiečių būriai. Panašiai atsitinka ir su ginklais. Partizanai užpuola sovietų karo sandėlius ir pasiima kas jiems reikalinga.

Aišku, tokie žygiai ne visada būna pasekmingi. Drąsuoliai partizanai įkliūva į kilpas ir tada jau jiems pasigailėjimo nėra. Bet tam viskam jie būna pasirengę.

Kiek Kainuoja Amerikai Taikos Atstatymas

Nuo to laiko, kaip Hitleriška Vokietija kapituliavo, Jungtinės Valstijos jau yra sudėjusios į Europą apie 25 bilionus dolerių. Tie pinigai buvo skirti ekonominiam įvarių Europos šalių atstatymui. Vargu ar galima tikėtis, kad bent dvidešimta tos sumos dalis bus atmokėta. Būtų gerai, kad tuomi viskas ir baigtusi. Vienok taip nebus.

Po nepasekmingos Paryžiaus konferencijos, bus pagreitintas vakarinės Europos apginklavimas ir tam tikslui numatyta skirti pusantro biliono dolerių. Atsiras kitų reikalų ir amerikiečiai turės pilti pinigus be saiko.

Viso to galėjome išvengti, jei karo metu ir tuojau po jo, mūsų politikai būtų vengę skaldyti Vokietiją į kelias okupacines zonas ir neleidę rusams įsiponavoti visoj eilėj svetimų šalių. Kas pirmiau buvo pasėta, tas dabar piaunama. Kelių neišmanėlių padarytas klaidas dabar reikia išpirkti desėtkais bilionų dolerių.

Argentinos Spauda Nepasiduoda Spaudimui

Diktatoriaus prez. Perono režimas Argentinoje buvo užsimojęs galutinai pažaboti spaudos laisvę. Kad priversti laikraščius nusilenkti, valdžia paėmė savo žinion visą popierį ir jį dalino sulig savo nuožiuros. Du įtakingi liberaliniai dienraščiai "La Prenz" ir "La Nacion", būdami opozicijoj, negavo pakankamo kiekio popierio ir buvo priversti sumažinti puslapių skaičių.

Bet dėka skaitytojų ir garsintojų paramai, tie laikraščiai ne tik nesusilpnėjo, bet dar padidino savo cirkuliaciją. Visuomenės simpatija aiškiai buvo jų pusėje. Perono režimas nedrįso jų uždaryti, nes toks žingsnis būtų visai diskreditavęs patį režimą.

Tuom tarpu laikraščiai, kurie šlovina Peroną, popierį gauna už dyka. Ne gana to, valdžia duoda jiems ir apmokamus garsinimus. Tačiau "čebatlaižiai" neturi įtakos visuomenėje.

Greitai Sprogo Ir Tas Burbulas

Raportuodamas apie Paryžiaus konferencijos rezultatus, prez. Trumanas surado pasitenkinimo, kad bent Austrijos atžvilgiu padaryta tikra pažanga — "genuine progress". O kame gi toji pažanga pasireiškė? Višinskis sutiko palikti Austrijos sienas tokias, kaip buvo iki Hitleris jos neužgrobė. Toliau, reparacijų klausime, Višinskis sutiko tartis net iki rugsėjo 1 dienos, š. m. Tai ir viskas.

Bet ir šiuos menkučius Paryžiaus pasitarimų rezultatus nubloškė pranešimai iš Maskvos. Politinis biuras, kuris kontroliuoja sovietų užsienio politiką, paskelbė savo nepasitenkinimą nuosprendžiais Austrijos klausime. To jau užtenka sugriovimui viso to, kas buvo nutarta.

Darbų Yra Begalė, Tik Reikia Talkos

Kur ne kur, bet mūsų visuomeniškoj dirvoje niekad nebuvo ir nėra bedarbės. Jeigu atsirastų dešimteriopai daugiau dirbančių ir rėmėjų, negu dabar jų turim, tai nei vieno nereikėtų atleisti namo. Mūsų neskaitlingų ir mažai aprūpintų organizacijų centrus užgriūva krūvos pareigų, kurias mielai pasidalintumem su kitais, jeigu atsirastų užtektinai savanorių. Bet, deja, tokių reikia su žiburiu ieškoti.

Kurie dirba, tie yra pasinėrę pareigomis iki ausų; kurie nieko nedaro, tie neįsivaizdina visos padėties rimtumo ir jų sunku prisiprašyti. Mes netikim, jog nusiskundimai ar išmetinėjimai atverstų tokius šaltaširdžius į gerą kelią. Kiekvienas jų turi savo gyvenimo "filosofiją" ir iš aukšto žiūri į mūsų lietuvišką veiklą.

O tokių nepaisančių yra didžiuma — apie 75 nuoš. Jeigu bent pusę jų pasisektų įtraukti į tautinį ir kultūrinį darbą, bent vienų metų bėgyje, mūsų Lietuvos gelbėjimo akcija, mūsų šalpos darbai, o mūsų organizacijų triūsas pasijudintų kaip upės pavasario metu, pasiliuosavus nuo ledo.

APŽVALGA

TAIKOS MYLĖTOJAI ESĄ TIK SOVIETŲ RUSIJA IR VOKIETIJA

Raudnosios armijos leidžiamas ir kontroliuojamas Berlyno laikraštis "Taeglische Runds chau" įdėjo dviejų puslapių su žemlapiais aprašymą kur ir kaip vakarinės valstijos atliko agresingus žygius.

Priešakyje visų figuruoja Prancūzija, atlikusi bėgyje vieno šimtmečio 10 svarbių agresijų; paskiau seka Anglija, su 8 agresijom. Jungtinės Valstijos gavo 6 "pointus". Vokietijai priskirta tik vienas agresingas žygis, pradėtas ne jos pačios, bet fašistiniam Musoliniui įkur stant.

Tuom tarpu Sovetų Rusija esanti ne tik be jokios dėmės, bet dar gi jai priklauso didelis kreditas už 31 taikos aktą, padarytą bėgyje 1917-1948 metų. Geresnių žmonių kaip bolševikai ir su žiburiu nesurastum!

PRANCŪZO KNYGA APIE VIENĄ LIETUVOS POETĄ

Neseniai iš spaudos išėjo prancūzo Armand Godoy parašyta knyga apie Oskarą Milošių — "meilės poetą".

Milošius gimė Lietuvoje, gegužės 22 d. 1877 metais, bet jaunose dienose pateko į Prancūziją ir ten apsigyveno.

Vėliau jis pradėjo rašyti eiles, kuriomis jis pagarsėjo visam pasauly. Milošius mirė Paryžiuje prieš 10 metų.

KAIP KOMUNIZMAS UŽGNIAUŽIA ŽMONIŲ LAISVĘ?

Vienas švedų laikraštis sekančiai apibudina pamatinius komunizmo siekimus:

"Stalino siekimai buvo ir yra aiškūs: išnaikint senąsias kultūras, tikybas, tradicijas, visas tautas paverst vergais vienos komunistų partijos, ar tikrenybėje — tos partijos vadų, kurie uzurpavo visas liaudies teises ir besąlyginiai disponuoja savo pavaldinių gyvybėmis, prieš nieką neatsako už savo veiksmus, seka kiekvieno žmogaus žingsnius, stengias standartizuot pagal partijos programą masių galvojimą ir nuslopint mažiausią individualizmo pasireiškimą, kiek jis nesutinka su vadų valia.

Galutinis komunizmo tikslas — panaikint žmogaus sąžinės ir kit. laisves iki to, kad partijos tėvas būtų absoliutus savo piliečių kūno ir sielų viešpats. Maskva turi užvaldyt pasaulį, visur įvest proletariato diktatūrą. Kitaip tariant — paverst pasaulį kalėjimu, gyventojus suregistruoti, paverst juos rabotais, sudaryt kiekvienam atskirą registrą ir nustatyt gyvenimo taisykles nuo pat gimimo iki mirties. Žmogus pagal tą ideologiją priklauso valstybei (faktinai kompartijai), gyvena iš jos malonės ir todėl privalo jai tarnaut, visai nereikalaujant kokių nors koncesijų už savo vergo darbą."

O jeigu kuris pavienis asmuo bent kiek pasipriešina šiam kruvino gruzino užsimojimui, tas tuč tuojau likviduojamas.

UNISTAI REIKALAUJA DIDESNIO UŽMOKESNIO

Keletas didesnių unijų, kurios apima anglies kasyklų, plieno, elektros ir kitokius darbininkus, yra nusitarusios reikalauti užmokesnių pakėlimo. Pradžią šion kryptin padarė John Lewis, išvesdamas 450,000 mainerių vienos savaitės streikui.

Maineriai šiuo metu uždirba $14.05 į dieną. Bet tuomi jie nėra patenkinti. Jie reikalauja 40 centų, vietoj dabar gaunamų 20 centų į jų sociališką fondą ir taip pat trumpesnių darbo valandų už senąjį atlyginimą. Jei panašius reikalavimus statys ir kitų unijų vadai, tai galimas daiktas, jog rudeniop susilauksime didelių streikų ir ermiderių.

Jumoras

Didvyriai

Bill ėjo gatve ir sutikęs pažįstamą sau vyrą, spaudžia jam ranką:

— Sveikas, ponas pulkininke.

— Sveikas, bet aš tamstos negaliu prisiminti...

— Kaip tai! Juk jūs išgelbėjote man gyvastį laike mūšių šiaurinėj Afrikoj.

— Tokių atsitikimų buvo daug ir aš nebežinau prie kokių aplinkybių tas viskas atsitiko.

— O štai kokiu būdu. Jūs pirmas pradėjote bėgti, o aš pasekiau jus...

Furth, Anglijoj, trisdešimties metų mokytoja vedė 15 metų "studentą", kuris norėjo pasiliuosuoti nuo lankymo mokyklos.

PER MANO KOŠTUVĄ

Popiežius oficiališkai paskelbė, jog sekanti, 1950 metai bus "šventi". Juose bus surengta visokių ceremonijų, dėkavonių iš pilgrimiškų kelionių į Romą.

Ar tik tas viskas nėra pergreit atliekama? Nejaugi į šešetą mėnesių bus prašalintos visos piktadarybės žemėje ir vietoj jų įsivyraus dorybės šventiems metams?

Aš netikiu, kad taip greitai iš nuodemingų metų atsirastų šventi!

Vienas amerikiečių korespondentas, aplankęs Čechiją, grįžo namo. Draugai jo klausinėja:

— Na, ar nesijauti apviltas kelione?

— Kur tau nesijausi! Važiuodamas aš tikėjau pakliūti anoj pusėj geležinės uždangos, bet vietoj to atsidūriau už geležinių vartų ir vos, vos išsisukau...

Kajkurie ekspertai tikrina, jog dabartinis biznio atslugimas įvyko del to, kad žmonės mažiau perka, laukdami kainų nukritimo.

O mano kaimynas neseniai pasakė, jog pramonininkai tyčia mažiau gamina, kad palaikyti aukštesnes kainas.

Vienok gali pasitaikinti ir taip, jog gerieji laikai ilgainiui pavargsta ir nusitaria paimti atostogų. Tai ir viskas.

Javos saloje, netoli Batavijos, auga medis, kurį vietiniai vadina "upas". Jo lapai paskleidžia į orą tiek nuodų, kad užmuša žmogų pusės mylios atstume.

Gaila tik, kad tam medžiui duotas lietuviškas vardas "ūpas". Reikėjo bent pavadinti jį "sugadintu upu" ar panašiai.

Keturių užsienio reikalų ministerių konferencija Paryžiuje atliko daugiau, negu jūs manote.

Ji parodė amerikiečiams, jog Rusija ieško karo, o ne taikos.

Edinburgo universiteto, Škotijoj, rektorius prasitarė laike savo inauguracijos:

"Prieš geroką skaičių metų įsitikinau, jog esu didesnis neišmanėlis, negu žinantis. Ir nuo to laiko pasijutau taip laimingas, kaip niekad pirmiau".

Taip, taip! Atsikratę "falšyvos" puikybės, žmonės tampa daug laimingesni.

Jau esam girdėję, jog grupė mokslininkų buvo išvykę į A. rarato kalną, šiaurinėj Turkijoj, ieškoti Nojaus arkos likučių. Bet surasti jų nepasisekė.

Gaila. Šiais laikais, kai žmonės neturi kur pasidėti del stokos butų, iš Nojaus statybos gudrybių būtum galėje daug ko pasimokinti.

Jo arkoje lengvai sutilpo ne tik žmonės, bet paukščiai, gyvuliai ir šiaip visokios gerybės.

Maskvos patriarchas Aleksej, pro-sovietiškos provoslavų bažnyčios galva, atsikreipė į saviškius, ragindamas juos melstis už Stalino sveikatą. Anot jo:

"Turint tokį genijų, kaip Sovietų Liaudies Respublikų vadas, galime drąsiai pasakyti: Tę bus palaimintas jo vardas per amžių amžius".

Tikrenybėje išeis visai atvirkščiai. Jo vardas bus prakeiktas visiems laikams!

Teko patirti, jog Kanadoje ramiai ir gražiai gyvuoja "Baltų Federacija".

Tačiau tarpe Kanados lietuvių nėra ne tik federacijos, bet ir kooperacijos. — **Eolas.**

Pasitiiksiu

Bitinėlis duzgia,
Vyturys čirena,
Ir mama dainuoja
Pas pirkelę seną.

Jau avelės snaudžia
Pūdyme sugulę,
Ir liūdnai kukuoja
Girioje gegulė.

Nusiskynus žiedą,
Pinsiuosiu vainiką.
Pinsiu aš ramunę,
Pienę ir gvaizdiką.

Ant kalnelio bėgsiu,
Kur toli matysiu,
Sutiksiu bernelį —
Žodelį sakysiu...

Grįšim pro laukelį,
Kur pušelės ūžia,
Aš jam padainuosiu
Tėviškės dainužę.

Gėlelę ištraukus
Iš šio vainikėlio,
Aš ja padabinsiu
Krūtinę bernelio.

O kai reikės skirtis,
Vakarėliu tyliu —
Nedrąsiai ištarsiu,
Jog jį vieną myliu...

Birutė Sapiega Baigė Aukštąji Mokslą

Bridgeport, Conn. — Šiuo laiku tenka pastebėti spaudoje pranešimus apie jaunuolius, berniukus ir mergaites, kurie baigia mokslus kolegijose ar universitetuose. Tarpe jų yra lietuvaitė Birutė Sapega, baigusi Russell Sage Kolegiją. Birutė pasiekė mokslo laipsnio biologijos srityje ir gavo pagyrimą už savo studijas.

Birutė yra taip pat gabi muzikė ir priklauso SLA 51 kuopai. Jos sekmingas mokslo baigimas sukėlė, beabejo, nemažai džiaugsmo tėvų širdyse.

— **Draugas.**

Elektriška Akis, Kuri Atskirs Priešą Nuo Savųjų

Amerikiečių karo vadovybė pradėjo gaminti naujos rūšies aparatą — "Skysweeper", kuris apsaugos nuo šaudymo savųjų orlaivių arba tankų. Su pagalba tam tikrų elektrikinių impulsų, kanuolės automatiškai atskirs saviškius nuo priešų. Šio aparato sudėtis laikoma didžiausioje slaptybėje.

Ar Parduotumet Jį?
Kiek Jis Butų Vertas?

Nei už milioną neparduotumem, tėvai sako, vienok daugelis jų užmiršta parūpinti bent keletą dolerių vaikų ateičiai. Kūdikis niekad nėra permažas kad pradėti del jo taupymą. Užtikrink jam progas ateičiai apdrausta taupumo sąskaita, kuri auga drauge su juom!

INSURED

District Savings
AND LOAN ASSOCIATION
3236 SOUTH HALSTED STREET • CHICAGO 8 •
JOSEPH M. MOZERIS, Secretary

Naujas Telefonas: CAlumet 5-4118

Taupymas Moka Gerus Dividendus

- Kiekvienas, kuris kas savaitę arba kas mėnesį taupo nors truputį, — taupo planingai.
- Taupyti reikia įprasti. Taupyk nors mažai, bet reguliariai.
- Nuo 1905 metų kiekvienam taupytojui Mutual Federal Savings moka gerus dividendus du kartu į metus.
- Kiekvieno taupytojo sąskaita apdrausta iki $5,000 per Federal Savings and Loan Ins. Corp. nuo 1935 metų.
- Pradėkit Taupyti Šiandien!

FEDERAL SAVINGS AND LOAN INSURANCE CORPORATION — SAFETY OF YOUR INVESTMENT — INSURED UP TO $5000.

MUTUAL FEDERAL SAVINGS
Chartered and Supervised by the United States Government
2202 WEST CERMAK ROAD CHICAGO 8, ILL.
PHONE: VIRGINIA 7-7747 JOHN J. KAZANAUSKAS, Pres.
VALANDOS: Pirm., Antr., Peikt.—9 v. r. iki 5 vak. Trečiad.—9 val. ryto iki 12 val. vidurdienio. Ketvirtadienį— val. ryto iki 8 val. vakaro. Šeštadienį—9 val. ryto iki 1 val. po pietų.

Apie Ivairius Dalykus

Ir Moterys Turi Išlaikyti Pasižadėjimus

Elizabeth Ernst, iš Dayton, Ohio, skundžia savo vyro draugę už sulaužymą kontrakto ir reikalauja $5,000 atlyginimo. Tos bylos istorija yra sekanti:

1947 metais Elizabeth pasirašė kontraktą su Ada B. Wise, kad pastaroji paliks ramybėje Elizabeth vyrą. Žmona pasamdė du dedektivu, kurie dabojo ar sutartis bus išpildyta. Pasirodė, jog taip nėra ir Ada B. Wise nuolatos susitikdavo su Elizabeth vyru. Pasekoje to ir atsirado toji $5,000 byla.

Neužilgo Susilauksime Kalbančių Laiškų

Kaikurios kompanijos atlieka bandymus su "kalbančiais laiškais", tai yra su plonutėm plokštelėm arba rekordais, kuriuos galima lengvai įdėti į paprastą laišką. Siuntėjas, turėdamas mažą aparatuką, įkalba į plokštelę, o jos gavėjas uždeda ant savo elektrikinio gramafono ir išgirsta viską savo ausim. Tokios rūšies "laiškai" labai tiktų įsimylėjusiems, nes panašiuose laiškuose lengviau išeikšti tikruosius širdies jausmus.

Žmogaus Organizmas Ir Oro Permainos

Yra pastebėta, jog neramioj dienoj, laike audrų, žmogus lėčiau orientuojasi ir "susigaudo", negu saulėtoje dienoje. Tai yra del to, kad mūsų nervai, blogame ore, yra labiau įtempti ir sukoncentruoti organizmo apsaugojimui.

Šį reiškinį turėtų gerai įsidėmėti automobilių vairuotojai. Keliaudami gražioje dienoje, jie greičiau susigriebs ką daryti akyvaizdoje gręsiančios nelaimės, negu audros metu.

Bendrai, oro pasikeitimai veikia į mumis stipriai. Didesnis oro spaudimas, kuris atsiranda prieš lietų ar kitokią staigią permainą, atsiliepia į mūsų kraują ir visą organizmą. Net gi, pav. angliakasis, kuris dirba giliai pažemyje, pajunta savyje oro permainas žemės paviršiuje.

Maža Klaida

Airis ir škotas sykį ėjo pro katalikų bažnyčią, Montrealy, Kanadoje. Airis nusiėmė skrybelę; škotas pasekė jo pavyzdį. Paėjus toliau, airis pastebi:

— Aš maniau, jog tu esi presbiterijonas. Man smagu, kad tu nusiėmiai skrybelę prieš mūsų katedrą.

— Katedra! — suriko škotas. O aš maniau, jog tai Montrealo bankas.

Tiek Džiaugsmo Jam Buvo Perdaug

Iš Muncie, Ind. pranešė, jog Earl T. Bennet, 43 metų, važiavo automobiliu su savo numylėtine, našle Mable Daugherty. Jis pasiūlė jai vedybas ir kai toji pasakė "taip", vargšas Bennet apalpo ir neatsipeikėjo. Širdis neatlaikė tokio susijaudinimo.

Geras Receptas

Vienas gydytojas turėjo įprotį rašyti receptus ant pasitaikiusio popieriuko. Sykį atėjo pas jį viena pacientė. Apžiūrėjęs ją parašė receptą ant kokio ten popieriuko ir padavė jai. Moteriškė, eidama pro duris pažiūrėjo į raštelį ir apalpo. Kitoje pusėje recepto buvo užrašyta:

"Nelaimingosios laidotuvės įvyks penktadienį po pietų, 3 valandą".

Danutė Virbickaitė Jau Užbaigė Carnegie Institute of Technology

Pittsburgh, Pa. — Duktė mūsų žinomo veikėjo Juozo Virbicko, Danutė Virbickaitė baigė Carnegie Institute of Technology, gaudama Bachelor of Science laipsnį, chemijoj. Diplomų įteikimo ceremonijos įvyko birželio 16-tą dieną Syria Mosque auditorijoj, dalyvaujant 720 studentų.

Iš lietuvių baigė, rodos apie ketvertas: Danutė Virbickaitė; R. W. Bukauskas, iš West View; A. L. Pranaitis, Duquesne, Pa. ir R. J. Stankus, iš Westmoreland City, Pa. Gal tokių buvo ir daugiau, bet kiti pakeičia pavardes ir juos sunku pažinti.

Carnegie Institute of Technogy yra pagarsėjęs visoj Amerikoj ir studentų turi iš įvairių miestų. Patį Pittsburgho universitetą šiais metais baigė apie pora tūkstančių asmenų.

Kompoz. V. Jakubėnas Neužilgo Atvyks į J. V.

Teko patirti, jog vienas žymesnių Lietuvos kompozitorių Vladas Jakubėnas pasieks Ameriką apie vidurį sekančio mėnesio. Pradžioje jis apsistos Westville, Ill., nes iš ten jis gavo buto ir darbo garantijas. O kadangi tas miestukas yra netoli Chicagos, tai p. Jakubėnui nesunku bus pasiekti ir šio miesto tautiečius.

Nuneigė Pinigų Pražuvimą Klube

Pittsburgh, Pa. — Vietinis laikraštis "Lietuvių Žinios" buvo paskelbusios būk Lietuvių Mokslo Draugijos Klube dingo net $1,000. To klubo valdyba nuneigė tą faktą, pastebėdama: "Klubo gaspadorius B. Kazlauskas buvo kiek išleidęs saviems reikalams, bet jis sugrąžino iki cento, tad jokios skriaudos klubui nėra".

CICERO ILL.

Ruošiasi Vasarinėms Pramogoms

Draugystė Lietuvos Kareivių laikė savo pusmetinį susirinkimą birželio 19 d. Iš tarimų galima pažymėti sekanti:

Antanas Mikalajūnas buvo sunegalėjęs; pašalpą atsiėmė už keturias savaites. A. a. Vanagaičio paminklo statymo komitetas jau pirmiau buvo paprašęs aukų. Reikalas apkalbėtas ir radosi šilto pritarimo.

Iš draugijos iždo paskirta visa penkinė, o draugai sudėjo kitą; tai susidaro visa dešimtis dolerių. Draugystė Visų Šventų ir Švento Antano D-ja pakvietė į pikniką. Nutarta dalyvauti, suprantama, netuščiom. Raudonos Rožės Klubo pikniko paimta bilietų už dvyliką dolerių; tikrai draugija laimės vertingą dovaną.

Nėra abejonės, jie atsilankys į Kareivių D-jos pikniką liepos 31 dieną, lapdarių patalpose, gražiam dideliam miške, vadinamam Orlam Park. Ištolo matosi mūras — senelių prieglauda.

Neturintiems automobilių — transportacia bus parūpinta. Gražus busas nuveš ir parveš už vieną dolerį. Kas norite tuomi pasinaudoti, atsikreipkite į pirmininką Klem Laudanską, 1440 S. 48th Ct. arba prie Simono Šileikos, 1525 S. 49th Ave.

Kad tik oras būtų palankus, tai piknikas bus šaunus; šalto skanaus Monarch alučio netruks, nes geri draugios prieteliai: S. Levish, V. Gudžius, W. Kazlauskas, J. F. Kimbarkas, A. B. Petkus dovanojo. F. Zajauskas taipgi neatsisakys, nes jis eina tėvo pėdomis. — D.

Kaip Rusai Plėšė Vilnių 1655 Metais.

Maskoliai Viską Išgabeno, o Paskiau Sudegino Miestą

Rusai, kaip buvo taip ir pasilieka plėšikais ir žiauriais teroristais. Tokio amato juos išmokino mongolai, o laikui bėgant jie pralenkė šiuo atžvilgiu ir savo mokytojus.

Dabartinis raudonųjų maskolių šėlimas Lietuvos krašte, primena panašią jų invaziją į Lietuvą 1654 metais. Pasinaudojant vidujinėmis suirutėmis Lietuvoje ir Lenkijoje ir taip pat karaliaus Jono Kazimiero lepšiškumu, Maskvos caras Aleksiejus įsiveržė į Lietuvą ir be didelio pasipriešinimo 1655 metais užėmė Vilnių ir net Kauną. Žemaitijoj tuo metu siautė švedai.

Rusai pradėjo terioti visą kraštą. Ypatingai žiauriai nukentėjo Vilnius. Pirm šios invazijos Vilnius buvo vienas gražiausių Europos miestų. Penketą metų prieš tai J. Kojatavičius, rašydamas "Historia Lithuania" pažymėjo, jog savo puošnumu ir pastatų gražumu Vilnius neturi sau lygaus. Taip ištikro ir buvo.

Kas gi atsitiko maskoliams užplūdus? Pirmiausiai jie "apvalė" veik kiekvieną namą ir sugriebtą turtą vežė į Maskvą. Visokios brangenybės, paveikslai, divonai, baldai, papuošalai buvo surankioti, sudėti į vežimus ir pasiųsti į rytus. O kuomet pritrūko gėrybių, tai ekzekutoriai padegė patį miestą.

Gaisras Vilniuje tęsėsi 17 dienų ir niekam nebuvo leista jo gesinti. Į trumpą laiką miesto nebeliko. Matėsi tik krūvos griuvėsių ir pelenų. Apsidirbę su Vilnium, maskoliai leidosi Kauno ir Gardino link.

Iš viršutinės karališkos pilies, kuri stovėjo Gedimino kalne, beliko tik vienas bokštas, kurį dažnai matome paveiksluose. Žemutinė pilis irgi buvo sugriauta ir sudeginta. Ilgai netrukus prasidėjo Vilniaus atstatymas, bet jis nebeatsiekė tokio grožio ir puošnumo, koks buvo prieš maskolių invaziją.

Oksana Kasenkina Jau Yra Kapitalistė

Šokimas iš Sovietų konsulato lango New Yorke ir išbuvimas porą mėnesių ligoninėje, padarė Oksaną Kasenkiną ne tik garsią Amerikoje, bet ir kapitaliste. Už savo raštus ir atsiminimus ji gavo $45,000. Tiesa, ji turėjo sumokėti valdžiai $22,500, bet iš likusių nusipirko naują automobilių ir pasisamdė privatinį dedektyvą, kuris ją saugotų.

Atvirutė Iš Lietuvos Skirta J. Kardinskui

"Sandaros" ofice yra atvirutė rašyta J. Kardinskui. Ji atėjo iš Lietuvos. Minėtas asmuo yra prašomas atsiimti laiškutį.

Išmintis

— Skaičiau, ponas daktare, jo tie, kurie apsiveda penktadienį, paprastai būna nelaimingi. Ar tamsta tam tiki?

— Kodėl gi tik penktadienį? O kuom geresnės kitos dienos?

Čia Irgi Pasireiškia Atvira Diskriminacija

Atvykusiams DP Gydytojams Neduoda Progų Praktikuoti

J. V. Kongrese daug kalbama del diskriminacijos pietinėse valstijose. Prašalinimui tų blogybių yra paruoštas net specialis "civilių teisių" bilius. Tačiau diskriminacijų yra ne vien pietuose, bet ir Illinois, tarpe garbingų ir užsitarnavusių profesijų.

Pav. atvykusiems iš D. P. stovyklų medikams teoretiniai leidžiama laikyti valstijos ekzaminus ir gauti praktikavimo teises. Kandidatai tačiau turi išvargti metus laiko pripažintose ligoninėse kaipo internai, kur jie dirba po keliolika valandų į parą už mažiausį atlyginimą — $100 į mėnesį.

Bet kai nueina laikyti ekzaminų, tai Amerikos gydytojų draugijos skyrius labai ir labai retai kurį tepraleidžia. Ir tai įvyksta ne del stokos žinių ar patyrimo pas tuos, kurie laiko ekzaminus, bet visai kitokiais sumetimais. Bijomasi kompeticijos ir nepageidaujama svetimų.

Amerikiečių Gydytojų Draugija neprivalėtų veidmainiauti šiame dalyke. Jeigu ji nenori suteikti progų atvykusiems gydytojams, tai kodėl ji to viešai nepareiškia? Kam bereikalingai suvedžioti tuščiais pažadais ir taip nuvargintus DP gydytojus, kurie čia surado prieglaudą? Toks elgesys yra smerktinas!

— Senas Amerikonas.

Paukštį iš nagų pažinsi.

Nelengva Atsakyti į Tokius Užklausimus

F. C. Koziol, prižiūrėtojas Wasatch National Forest, Utah valstijoj, neseniai gavo keistą užklausimą. Viena moteriškė laišku kreipėsi į jo ofisą norėdama patirti kurį medį palietus žmogus tampa laimingas visą gyvenimą.

Skirtinga Pažiūra

Pirkdamas kumelę, ūkininkas pareikalauja iš pardavėjo užtikrinimo, jog tas gyvūnas yra be ydų. Garantija buvo duota. Parjojęs namo, ūkininkas pastebi, jog kumelė yra akla viena akimi. Nulėkęs skubiai pas pardavėją jis ima šaukti:

— Kaip galėjai parduoti man kumelę su tokiom ydom?

— Tamstele, juk tai ne yda, bet tikra nelaimė.

Tik vienas J. V. vice-prezidentas rezignavo iš savo vietos. Juomi buvo John C. Calboun, 1832 metais.

SAVE
TAUPINK
Blogiems laikams užėjus pinigai apdraustoje Finansinėje įstaigoje bus didelė pagalba.
MES MOKAME 2 KARTUS PER METUS. 3% metinių dividendų
Duodame paskolas ant namų su mažais mėnesiniais išmokėjimais.
UNIVERSAL SAVINGS AND LOAN ASSOCIATION
1739 So. Halsted Street
Chicago 8, Ill.

LIETUVIŠKA UŽEIGA
SO. BOSTONE
CLEM'S TAVERN
K. Sabetskas, Sav.
117-121 A. STREET
So. Boston, Mass.

Namų Taisytojas
Kontraktorius
GEO. BORCHERTAS
Pertaiso Senus ir Stato Naujus Namus. Turi Pilną Apdraudą Savininkams ir Darbininkams.
10546 S. Artesian Av.
Tel. Cedarcrest 1739

• MUSŲ NAUJAUSIAS PRODUKTAS •
Skani Lietuvos Kaimo
RUPI RUGINĖ DUONA
IŠVEŽIOJAME CHICAGOJE IR PRIEMIESČIUOSE.
Siunčiame į visus miestus Amerikoje Paštu.
Siuntinius gausite per vieną dieną.
SKAMBINKIT Tel. FRontier 6-4622 Arba RAŠYKITE:
PIVARONAS BAKERIES
4622 So. Marshfield Ave. – Chicago 9, Ill.

PIRKITE REFRIGERATORIŲ
GERIAUSĮ IŠ GERIAUSIŲ
PIRKITE GENERAL MOTORS
FRIGIDAIRE
IŠ PROGRESS FURNITURE KRAUTUVIŲ

Progress Furniture Co. Krautuvės užlaiko ir pilnai autorizuotos parduoti ir patarnauti General Motors Frigidaire produktus! Refrigeratorius, automatiškas plovyklas, elektrikinius virtuvėm pečius ir kitus. Šiuo laiku yra siūloma galutinai sumažintomis kainomis.
Šeimyniškos mieros pilnai 6 kubiškų pėdų FRIGIDAIRE ŠALDYTUVAI parsiduoda po $189.75
Pasirinkimas iš didesnių 14 skirtingų modelių ir kainų iki $424.75.
PIRKITE FRIGIDAIRE! TURĖKITE GERIAUSĮ ŠALDYTUVĄ!
PROGRESS FURNITURE CO INC
3222-26 SOUTH HALSTED STREET
J. KRUKAS, Vedėjas
4181-83 ARCHER AVENUE
S. KRUKAS, Vedėjas

SMAGI, JAUKI IR MALONI UŽEIGA
SILVER CAFE
S. ZAVADSKAS, Sav.
Čia Galite Gauti Geriausius Gėrimus ir Kartu Laiką Linksmai Praleisti.
KVIEČIAMI VISI LIETUVIAI ATSILANKYTI!
SILVER CAFE
324 Broadway So. Boston, Mass.

LINKSMIAUSIA UŽEIGA BOSTONE, TAI YRA
SOUTH BOSTON CAFE
V. BALIUKONIS, Sav.
Šioje Puošnioje ir Didelėje Įstaigoje Galite Pasirinkti Geriausių Gėrimų ir Linksmai Laiką Praleisti.
SOUTH BOSTON CAFE
260 Broadway So. Boston, Mass.

Telefone SOU. 3141
BORIS BEVERAGE CO
JUOZAS ARLAUSKAS, SAVININKAS
PRISTATOM TONIKĄ ir VISOKIOS RŪŠIES ALŲ BALIAMS, VESTUVĖMS ir VISOKIOMS KITOMS PRAMOGOMS Į NAMUS IR Į SALES.
VISAIS REIKALAIS KREIPKITĖS PRIE
BORIS BEVERAGE CO.
220 E Street So. Boston, Mass.

ŽMOGAUS SMEGENYS ATLIEKA GANA SVARBIĄ IR KOMPLIKUOTĄ PAREIGĄ

Proto Darbas Ir Kaip Jis Apsireiškia

Kad proto darbas yra, mums netenka nė abejoti. Laikydami žmogų daug protingesniu už kitus gyvulius, mes sakome jį atliekant daug didelių proto darbų, kokių negali atlikti nė vienas kitas gyvulys, o tie darbai skiria žmogaus protą nuo gyvulių proto.

Žmogaus proto ir jo darbo dėka turime sukurtą dabartinę kultūrą, kuri dar vis auga, nes protas ir jo darbai vis tobulėja.

Bet nevisuomet proto darbas yra protingas. Taip antai, daug yra išrandama ir gaminama priemonių, kuriomis naikinama žmonių dorovė, bet tokį proto darbą nevadiname protingu. Bet į visokias proto darbo rūšis čia nesigilinsiu, o kalbėsiu apie tai, kiek rišasi pats proto darbas su kūnu.

Atminties hygiena sunku skirti nuo proto hygienos, kuri vėl santykiauja su kūno hygiena. Protas priklauso nuo gyvulio išsiplėtojimo; juo labiau išsiplėtojęs gyvulys, juo tobulesnis jo kūnas, juo geriau išsiplėtoję smagenų pusrutuliai ir pats protas.

Patį proto darbą atlieka galvos smagenų dalis. Galvos smagens sudėtos iš trijų dalių — didžiųjų, smagenėlių ir pailgųjų smagenų. Išvardytos smagenų dalys, turi pasiskirstę sau atskirus darbus. Proto darbą atlieka didžiosios galvos smagens. Jos ne tik suima pašalinius pranešimus, bet mes tuos pranešimus, didžiųjų smagenų padedami, suprantame, galvojame apie juos. Proto atmintis ir valia glūdi didžiosiose galvos smagenyse. Išpiovus didžiąsias galvos smagenis karveliui, jis lieka mieguistas ir nieko nesibijo. Sviestas į orą, neieško patogesnės vietos nutūpti; tupia kur pakliūva. Be didžiųjų smagenų gyvulys lieka, kaip mašina; jo gyvenimas panašus į augalų gyvenimą.

Tai matome, kad proto darbui turi labai didelės reikšmės didžiosios galvos smagens, kurių negalime lyginti su "uždarytos langinės skylute", bet galime pasakyti, kad protas priklauso nuo pačių didžiųjų smagenų išsiplėtojimo bei veiklumo.

Žmogaus sugebėjimas atlikti didesnį proto darbą, priklauso dar nuo pačių smagenų išviršinės formos: ar lygus ar raukšlėtas paviršius. Raukšlėtas didina smagenų paviršių: juo daugiau įlinkimų, kurie sudaro didesnį smagenų paviršių. Žemesniųjų gyvulių, kaip antai amfibijų (Ampfibiae) ir žuvų (Pisces), smagenų pusrutuliai beveik lygūs. Taip pat rasta idiotų smagens beveik lygios, be raukšlių.

Atskirų lyčių, t. y. vyro ir moterų protas bręsta ne vienodą laiką. Vyrų smagens pasiekia galutino didumo 19-20 metų amžiaus; moterų — 16-18 metų.

Kiekvienas darbas reikalauja jėgos (energijos). Tą jėgą, kuri reikia suvartoti darbui, gauna mūsų kūnas, keičiantis kūne esančioms medžiagoms. Apsireiškia tuokart vienų medžiagų nykimas ir kitų naujų, žalingų kūnui, atsiradimas, kaip va: anglies dvideginio, šlapimo rūgšties ir kt.

Ilgai tęsiantis fiziniam darbui, atsiranda daug žalingų kūnui medžiagų ir užnuodija kūną. Nors kūnas šalina žalingąsias medžiagas plaučiais, oda ir inkstais, bet visgi spėja kūnas jų prisigerti. Tuokart kūnas esti nuvargęs ir reikalauja poilsio. Tuo metu proto darbas esti be verties. Tai čia matome, jog proto darbas susijęs su kūno darbu, ir nėra tokių griežtų ribų tarp kūno ir proto darbo.

— Kalvis.

Birutė

Our Membership Is Contantly Growing

New members are joining Birute every week. At last Fridays rehearsal, two more cute young ladies joined the chorus. They are Miss Judy Jodelis and Miss Sabina Brazys. Hey fellows, come on down and get acquainted! Several more new singers are expected this Friday.

The "every member bring a member" campaign that was started last spring is bringing results. With the new members added to the old, Birute now has the talent to make this fall's opereta even better than last year. "The Count of Luxemburg" given last fall was such a smashing success that it is still being talked about.

July is vacation month for Birute. There will not be any practice during the month of July. However, the chorus will hold a picnic at the Indiana Dunes on Sunday, July 31st. First class transportation will be furnished free by the members.

Leonard Povilaitis just got a new 1949 Buick. With this addition to the new cars already owned by the other chorusters, everyone will ride to the dunes in style. All members and all prospective members are invited. There is room for everybody and their cousins too.

The last Birute gathering before the Dunes Picnic will be held this Friday at Sandara Hall. The new sopranos, altos, and tenors are very good. Come on down and sing with them.

— June 18,1949.

Gal Ją Pažadins

Saulės sparnai jau nusviro į
naktį,
Greit žiburėlių bus erdvė pilna,
Noriu tau pasaką žvainą pasekti,
Mik, sunaitėli, mik laime mana.

Miega jauna ir graži karalaitė
Gintaro rumų erdviam kambary.
Miega ji viena—amžių našlaitė,
Burtų ir monų tamsiam sūkury.

Niekas prikelti jos jau negali
Baltijos kranto šaltam patale;
Nieks neaplanko jos užmirštą
šalį,
Niekam nerūpi jos sunki dalia.

Vėjai nebelskit per naktį langą,
Buvo perdaug apsiniaukus
diena —
Bėg, mėnesėli, per mėlyną
dangų,
Mik, sunaitėli, mik, laime mana.

O kai virš žemės suksis įkaitę
Saulės žirgai, viesulų atnešti—
Gal jie prižadins tą karalaitę
Baltijos marių žaliam pakrašty.

Komplimentas

Voltaire padarė pirmą vizitą karaliaus numylėtinei Madame Maintenon. Pastaroji jo paklausė:

— Būdamas Berlyne gal tamsta matei baleto šokėją Berberiną?

— Taip, mačiau.

— Ar tiesa, kad ji yra gražiausia moteris Europoje?

— Aš taip maniau, iki nepamačiau jūsų — atsakė Voltaire.

Amerikiečių Viešo Opinija

Wallace'o Pažiūros į Rusiją

"Eagle", išeinas Brooklyn, N. Y. rašo:

"Russia which has deprived Poland, Hungary, the Baltic States, Romania, Bulgaria of every semblence of freedom, is innocent. Mr. Wallace said In fact, he went on, we are intimidating Russia to a degree that 'might make her a wild and desperate cornered beast'."

Karaliaučiaus Ir Rytų Prūsijos Likimas

"New York Times" žurnalas plačiau išnagrinėjo rusų ir vokiečių susiartinimo galimybes. To žurnalo nuomone:

"But the main precondition for even such a limited temporary partnership would be the settlement of the Eastern German frontier in Germany's favor. No German Government except a Comunist one could possibly side with Russia against the West. So long as that stronghold and bastion of Prussia, Koenigsberg, now renamed Kaliningrad, sends its deputies to the Supreme Soviet in Moscow and so long as the Poles have not been thrown back toward their 1939 frontier, nobody who has been able to gauge the national temper of Germany today can entertain any doubt about this.

Well, Stalin will not and cannot change Kaliningrad to Koenigsberg and return East Prussia to Germany. He has settled Russian workers and peasents in that province; he has drown its economy into the framework of the Five-Year Plan, and he has planted collective farms on East Prussian soil. Renunciation of East Prussia would be a blow to his domestic prestige to which he would hardly dare expose himself. Stalin would have to lose his wits in order so to strangle the Eastern European bird in his hand for the sale of the German bird in the bush. Political leaders sometimes do lose their wits; but one cannot base a political forecast or analysis on the assumption of insanity.

And yet some sort of "new Rapallo" is in the air. But what is possible this time is merely a pathetic Ersatz (synthetic substitute) Rapallo. Russia can press for the end of the military occupation. She can give up or reduce her demands for reparations. She can arrange for minor rectifications in the Oder-Neisse frontier which the Poles could swallow and of which pro-Russian propaganda might hope to make much play in Germany.

Many rectifications of the frontier and a reduction of reparations will not bring forth much German gratitude.

Grąžina Vokiečiams Laivukus

Berlynas. — Amerikiečių karo vadovybė nutarė atiduoti vokiečiams 350 mažesnių laivukų, kurie buvo konfiskuoti karo metu. Tie laivukai bus naudojama priekybiniams tikslams.

Geraširdis

Piemenukas sėdi prie stalo, ant kurio uždėta lėkštė su maistu — ir verkia.

Šeimininkas, ramindamas jį, klausia: — Na ir ką Antanėlį, išsiilgai mamos ar merginos?

Antanėlis: — Ne, šeimininke. Man tik gaila tos kiaulės, kuri buvo paskersta del tokio mažo gabalėlio lašinių, kuris man paduotas.

Tikrina, Jog Jaltoje Nebuvo Padaryta Nuolaidų Stalinui

Stetttinius Tikrina, Jog Lenkijos Kailis Buvo "Išgelbėtas" Jaltoje

Vėliausiam savaitraščio Look leidinyje, buvęs valstijos sekretorius Jaltos konferencijos metu, Edward R. Stettinius parašė ilgoką straipsnį apie tai, kas ištikro atsitiko toje trijų galvų sueigoj. Edw. Stettinius bando įrodinėti, jog Rooseveltas ir Churchill ne tik nepadarė didelių nuolaidų Jaltoje, bet sugebėjo šį bei tą išplėšti iš Stalino, žinoma, tuščių pažadų formoj.

Lenkijos problema buvusi sunkiausia ir kebliausia. Kai vyko derybos, amerikiečių ir anglų kariuomenės dar nebuvo perėjusios Rhine upės. Jų frontas Italijoj taipgi įsmigo šiaurėje. Tuom tarpu rusai jau užliejo veik visą Lenkiją ir Rytų Prūsiją. Kaikuriose vietose jau buvo pasiekę Oder upę.

Tokiose sąlygose teko galvoti ne apie privertimą Stalino daryti tą arba kitą, bet kaip išsiderėti iš jo nuolaidų, Curzono liniją tekę pripažinti kaipo rytinę Lenkijos sieną del to, kad ji einanti etnografiniu ruožu. Rooseveltas ir Churchill norėjo išgelbėti Lenkijai Lvovą ir aliejaus šaltinius, bet ir čia nepavyko. Stalinas jokiu būdu nenusileido.

Del Lenkijos valdžios irgi atsiektas kompromisas. Stalinas sutiko įleisti į tą valdžią demokratinių partijų atstovus ir pravesti laisvus, slaptus rinkimus, kas reikia skaityti irgi demokratijų laimėjimu.

Tuo būdu, pasak p. Stettinius, ant popierio išėjo gerai. Bet kaip yra tikrenybėje? Visas tas Stalino "nuolaidas" šuo nusinešė ant uodegos ir Maskva padarė viską, ką tik ji norėjo.

Kasykloje Neliko Aukso

Yukon apylinkėje, Kanadoje, kadaise buvo turtingos aukso kasyklos. Tačiau pereitą mėnesį ten jau nesurasta nei vienos uncijos aukso.

Mattoon, Ill. Pakėlė Algas Savo Darbininkams

Nedidelis Mattoon miestelis, Illinois valstijoj, nutarė pakelti atlyginimą visiems savo darbininkams nuo $10 iki $50 mėnesiui.

Bedarbė New Jersey Valstijoje

Pasak darbo biuro apskaitliavimų, New Jersey valstijoje šiuo metu ėsama 130,000 asmenų be darbo. Pereitą gegužės mėnesį jiems išmokėta $3,098,-893 pašalpos.

Kava ir arbata daugiausiai išsiplėtę gėrimai.

Taupykit Ten Kur Jusų Sutaupos Yra Pilnai Apsaugotos!

3%

Curent Dividend

Turtas siekia virš $15,000,000.00
Rezervai virš $1,000,000.00

Visos Sutaupos Apdraustos iki $5,000.00

St. Paul Federal visuomet išmokėjo dividendus savo taupytojams nuo 1889 metų, be pertraukos. Visi pareikalavimai buvo skubiai atlikti, net ir depresijos laikais.

Pinigai Padėti iki 10-tos — neša nuošimti nuo 1-mos
Taupymo sąskaitas galite atidaryti ir per laišką.

ST. PAUL FEDERAL SAVINGS and LOAN ASSOCIATION of CHICAGO
2116 WEST CERMAK ROAD
Chicago 8, Illinois —:— VIrginia 7-6530

Jei Norite Pirkti Arba Parduot Namą – Farmą
Ir Kitokiais Real Estate Reikalais Kreipkitės Į Savo Tautietį
GEORGE WASLO
911 West 59th Street
Tel. WEntworth 6-4837
CHICAGO, ILL.

AUDITORIUM RESTAURANT
3131 S. Halsted St.

LIETUVIŠKI ir AMERIKONIŠKI VALGIAI SU GERIAUSIU SKONIU.
MANDAGUS PATARNAVIMAS.
P. Balčiunas ir M. Kovarski, Sav.

Greitai Bus Mažas Buick!

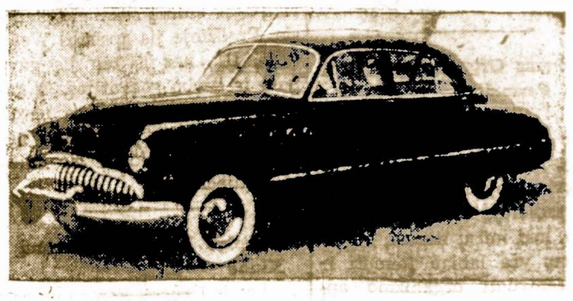

Žingeidumui Kreipkis Pas
DAN KURAITIS
MILDA BUICK SALES
907 W. 35th St. – Ph. LAf. 3-2022
CHICAGO, ILLINOIS

You'll really start living when your home's fitted with all-aluminum ACE Climatite combination storm windows and screens. No sash to store . . . or frames to paint. Pressure-sealed screens lock in place . . . keep out insects . . . permit rain-free ventilation. And they're completely self-storing!

1. ALUMINUM SCREEN. Rust-proof. Can't burn or tear like plastic mesh.
2. RAIN-FREE VENTILATION. Protects home furnishings against storm damage.
3. INTERLOCKING WINDOW FRAMES keep out rain, dirt. Pressure sealed.
4. EASY TO CLEAN. Sections removable from inside.
5. COOL. Keep out summer heat . . . winter chills.
6. BEAUTIFUL. satinized finish. Never needs painting.
7. ALL-ALUMINUM CONSTRUCTION, for extra strength. Can't warp or rust.
8. COMPLETELY SELF-STORING.
9. ECONOMICAL. Users report heat savings up to 35%.
10. CUSTOM-BUILT for every window in your home.
11. FINGER-TIP CONTROL permits instant adjustment. No clips or springs.

THE WEATHER'S RIGHT WITH ACE Climatite

For free demonstration and estimate, call . . .

Generalinis Atstovas
Juozas Spaitis
3261 S. HALSTED STREET
Tel. VIctory 2-6472

LAKESIDE REZORTAS
Yra Ideališkiausia Vieta Praleisti Atostogas
Golfo Laukas — Teniso Laukas — Šokių Salė — Puikus Pewaukee Ežero Pakraštys Maudytis ir kiti Įvairumai.

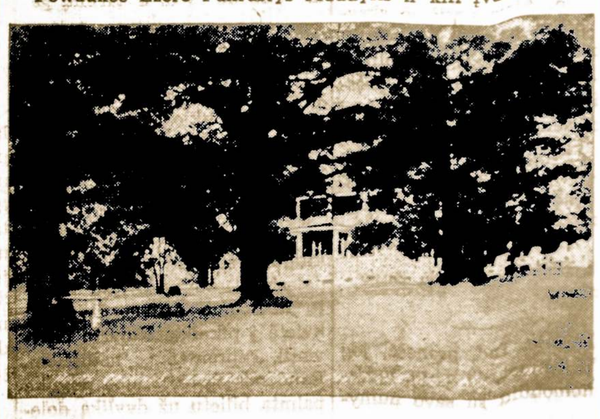

TARP PUIKIŲ, ŽALIUOJANČIŲ MEDŽIŲ STOVI PUOŠNUS VIEŠBUTIS

Atėjus Vasarai, Vėl Prisimename Lakeside Rezortą Pewaukee, Wis., Kurio Savininku Yra p. Pranas Bastis. Šiame Paveiksle Matome Centralinį Namą — Viešbutį, Kuris Stovi Apsuptas Medžiais. Aplink Jį Išsklaidyta Daug Kitų Gražių Namų Vasarotojams. Lakeside Rezortas Primena Mums Puikų Dvarą Lietuvoje, Aprūpintą Moderniškais Įrengimais.

KAIP PASIEKTI?...
Automobiliais — iš Chicagos reikia imti kelią No. 41 ir važiuoti iki Wis. 100 kelio. Čia sukti į kairę ir važiuoti iki kelio No. 16. Čia vėl sukit į kairę ir važiuokit kol pervažiuosit Pewaukee miestelį. Pervažiavę miestelį, sukit į kelią "J" ir važiuokit iki skerskelio "K E. Pasukę į kairę, už 1 mylios privažiuosite šį gražųjį Rezortą.

SOVIETAI, BOIKOTUODAMI TAIKOS DERYBAS, RUOŠIASI KARUI

Kaip Stalinas Tikisi Paklupdyti Ameriką?

Jam Reikalingi Rakietiniai Bombanešiai

Pabėgęs į vakarus, pulk. Takajevas atidengė nemažai paslapčių apie Sovietų pasirengimus naujam karui. Pulk. Tokajevas buvo patikimas Stalinui ir Kremliaus diktatorius pakviesdavo jį į politinio biuro pasitarimus. Viename tokių pasitarimų 1947 metais Stalinas pareiškęs:

"Mes turime turėti stratosferinius bombonešius. Jei mes tokius lėktuvus turėsime, bus lengviau derėtis su Trumanu. Tada galėsime jį apraminti."

Sovietai ir laukia tokių bombonešių, atidėliodami ir boikotuodami kiekvieną taikos konferenciją. Šiuo metu jie dar nesijaučia pakankamai stiprūs vyti lauk amerikiečius ir anglus iš Vokietijos ir iš viso Europos kontinento.

Vienas prancūzų karo ekspertas Serrigny apskaitliavo, jog Sovietai gali pastatyti 500 divizijų, jų tarpe 80-100 tankų divizijų. Tačiau tiek pajėgų jie negali sutraukti į vieną vakarų Europos frontą, nes reikia saugoti ir kiti frontai: Turkijos, Suomijos, Tolimųjų Rytų ir pagaliau vidujinei apsaugai.

Todėl Vokietijoje rusai galėtų sukoncentruoti apie 150 divizijų, kurių toli gražu neužtenka apsaugoti "Atlanto Sieną", o tuom labiau parblokšti Ameriką. Todėl Stalinas ir bando pasigaminti užtektinai rakietinių bombanešių, kurie galėtų kontroliuoti Atlanto vandenyną ir pasiekti amerikiečių pramonės centrus.

Bet iš kitos pusės nemiega ir demokratinės šalys. Jos irgi skubiai kala tokius ginklus, kurie atremtų ir, reikalui iškilus, paklupdytų maskolius. Kai ši ginklavimosi programa bus užbaigta, tai Jungtinės valstijos pastatys Sovietams savo reikalavimus panaikinti geležinę uždangą ir pasitraukti į savo sienas.

Stalinas dažnai pakartoja ištrauką iš Lenino katekizmo, kuri skamba sekančiai:

Sovietinių respublikų ekzistencija šale kapitalistinių valstybių yra neįmanoma. Ilgainiui, vieni ar kiti turės žlugti. O pirma negu tas įvyks, visa eilė baisių ir atkaklių susirėmimų tarpe sovietinių republikų ir buržuazinių šalių yra neišvengtina".

Iš to jau aišku, jog pasaulis sukbiai rieda į naują konfliktą, kuris nuspręs ar žmonija pasiliks laisva, ar galutinai pakliūs į Kremliaus viešpačių nagus.

— **Observatorius.**

Krutami Paveikslai, Kurie Kabos Ore

Hamburgo vokietis technikas Franz Mueller pasisakė išradęs krutamus paveikslus, kuriuos bus galima rodyti ore, be jokio audeklo ar sienos. Savo išradimą jis žada neužilgo pademonstruoti New Yorko parodoje.

Atjautimas

— Per dvidešimts metų esu našlė. Mano vyras mirė savaitė po vedybų.

— Tai nors vargšas ilgai nekentėjo.

Futbolo rugtynėse tarp Texas ir Oregon komandų, pastaroji atsivežė 60 svarų savos žemės ir išbarstė ją žaidimo aikštėje. Bet tas neatnešė "lukės" ir oregoniečiai prakišo.

Knisas Patvory

Lietuvių Tag Day ir Bolševikai

Kaip, Anykštėne, išmiegojai
Po šiūmetinės rinkliavos?
Trukdydams darbą gal ziliojai,
Raiteis, kaip angis be galvos?

Praeitais metais kur sutikęs,
Rinkėjas monkėms vadinai.
Ant Western avenue kai pakrikęs
Tu švarų orą gadinai.

Bet sustabdyti nepavyko,
Rinkėjos rinko ir šiemet.
Nenusigando bolševiko,
Nors joms grumojai aną met.

Dabar jau kitkas tau parūpo:
Kur pažangieji daktarai?
Į juos prabilt gavai tu ūpą,
Kam jie susmuko taip labai.

Kam jie pavirto tais grobikais
Ir savanaudžiais, kaip kiti.
Išvien, gird', dirba su plėšikais,
Su jais žygiuoja jie visi.

Tu, Anykštėne, būk ramutis,
Turi dar vieną su savim,
Jis pažangiuoja, nors senutis,
Bet riša mintis su tavim.

Jis po Waukeganą maršuoja,
Dar pasiremdams lazdele.
Jis kupiškėną atvaizduoja
Su šviesia, smailia barzdele.

Kai judu kartu susiliesit,
Kaip vienas lašas vandeny,
Jūs liaudį murziną apšviesit
Ir tas, ką knisa patvory.

O jūsų mokslas toliau siekia
Už jūsų liaudies purvinos.
Jis lig Stalino nusidriekia,
Lig Kremliaus sienos kruvinos.

O dar tolesniai už tos sienos
Vaidinas tamsi paslaptis,
Vergams ten slenka juodos dienos,
Visur juos globia tik naktis.

— **Perkūnas.**

Pažadas

— Ar gi jau tu visai užmiršai, jog esi man skolingas penkių desėtkų dolerių?

— Ištikro, gerai kad priminei; dabar atsiminsiu.

Varstotas

Rašo Dr. Albinos

"Šėtonas Su Elektrika

Restorane mano dėmesį atkreipė vienas proletariškos išvaizos lietuviškas tipas. Šis tipas, pirštu rodydamas į sieną, pats sau šnekėjo:

Šėtonas, matai, šėtonas su elektrika važiuoja! Tas kapitalistas, buržujui, Šėtonui elektrika dirba!"

Kas čia dabar, sakau, per naujanybė atsirado? Pasitairavęs sužinojau, kad šis ne jaunas lietuvis labai karštai mylėjęs Staliną, skaitęs tiktai raudonųjų gazietas ir bendrai mylėjęs jų raudonąją religiją — bolševizmą.

Šito žmogaus dvasios ir proto gyvenimas buvo išmuštas iš pusiausvyros, tatai ir įvyko katastrofa — jo galvos šulai neišlaikė — įlūžo. Seniau buvęs katalikas, užtat dabar pasakos apie Šėtonus ir kapitalistus jo galvoje įsitvirtino. Vaikščioja šnekėdamas, kas ant seilės užeina.

Gaila, kad karšta tikyba kai kam neina į sveikatą. Užtat reikia būti atsargiam ir apsižiūrėti, kad nepatektum į Šėtono ar bolševizmo pinkles. Lietuviški bolševikai vilioja lietuvius tapti komunistų vergais. Jie nori, kad Lietuva pasiliktų maskolių vergijoj. Aišku,, kad tokiems ne tiktai širdyje, bet ir galvoje netvarkoje.

Lietuviški ruskiai yra svetimos valstybės agentai. Jie dirba savo pragaištingą darbą mas kolio naudai, — mūsų tautos pavergėjui. Jie yra ne vien Lietuvos, bet ir šios šalies neprieteliai. Jie siekiasi pavergti ne tiktai darbininkus, bet ir tautas.

Meilė, tai nėra žiūrėjimas viens į kitą, bet keliavimas viena kryptimi.

Spauda Ir Organizacija, Tai Musų Tautinis Tvirtumas

Kiekvienas pripažins, jog spauda yra galinga priemonė palaikyti tautos gyvumą, supratimą savęs ir to, kas dedasi aplinkui. Kaip negali būti gyvybės be saulės ir tyro oro, taip ir mūsų tautinis bei kultūrinis judėjimas, susispietęs aplink organizacijas, nepajėgtų išsilaikyti.

Todėl reikėtų mums daugiau atkreipti dėmesio kaip į savąją spaudą, taip ir į organizacijas. Dėja, praktikoje būna ir priešingų pasireiškimų ir asmeniškumai dažnai nustelbia tuos svarbesnius dalykus. Vietoje organizuoto darbo ir bendrų pastangų, pastebim labai negeistinų reiškinių: nepaisymą, tinginystę ir žaidimą asmeniškom ambicijom. O tas nei kiek negelbsti mūsų veiklai.

Jei mes, kaipo lietuviai, norime šio to atsiekti, tai turime burtis aplink savo draugijas, klubus, kuopas ir laikraščius. Pavieniai klajodami, būsime tik mažutėlė dalelė, kurią sunku pastebėti.

Bet ir pačiose organizacijose reikalingas susiklausymas, tam tikra drausmė; kitaip ir iš tokio susiburimo nieko neišeis. Mes šiandie turime perdaug visokių kritikų ir "patarėjų", bet neužtektinai darbininkų; perdaug įsakytojų, ne gana vykdytojų.

Visuomeniškas darbas yra visiems būtinas, ypatingai šiais laikais kai raudonasis maras siaučia ir naikina mūsų tautą. Todėl ne laikas galvoti apie asmeniškus prestižus ir kitų, bet ne savo, "griekus".

Burkimės glaudžiau apie savo organizacijas ir spaudą ir prisidėkime gyvu darbu bei aukomis svarbiųjų tikslų atsiekimui. — **M. K. Šilius,**

Chicago, Ill.

Tinginiui visuomet šventa.

Nepritaria Vartojimui Svetimo Žodžio "Ponas"

Kuo Blogas Mūsiškis "Tamsta"?

Man malonesnis pavadinimas, kad ir prastas žodis **Tamsta**, už garbingą **ponas.** Taip pat ir kitiem demokratiškai nusiteikusiem lietuviai. Tesau žodis "tamsta" ir sulig lenkiško sulipdytas — "tavo-mylista" visgi lietuviui priprastas, savas. "Ponas" atgyveno savo laikus; ilgainiui liks greičiau pašaipos, o ne pagarbos reiškėju.

Iš Lietuvos išvykę tą žodį, bent dalis lietuvių išsivežė. Lietuvoj "ponas" bandyta prigydyti, įterpiant liaudies lietuviškon kalbon, rodos, smetonmety, kada bandyta atgaivinti bajorų luomas, tą sumanymą pats Smetona gyrė, rėmė.

Na, ir čia Amerikoj bent tuli tą seka; bet didelė didžiuma lietuvių "poną" niekina, kaipo tamsiųjų amžių lietuvių pavergimo gadynės žodį. Tas žodis neprigis netik svetur, o ir Lietuvoje.

Nūnai lietuviai išmetė iš lietuvių kalbos žodžius ir nepasigenda: cnata, živatas, abrozas, dūšia, čyščius, atpuskai, ukvata, strošnas, ir panašių; taip nepasiges "ponas" kurs niekuo ne kilnesnis už kitus lenkų bruktinius, niekinimui lietuvių.

Susirašyme propramtome, užkalbinti su "Gerbiamas Tamsta", tai kodėl gyvoje kalboje, Tamsta prastas?

Man rodas kiekvienam lietuviui, kaip ir man maloniau kada užkalbina "kaip tamsta laikais?". Priklu girdėt klausiant "ar ponas iš Lietuvos?"

Guikime poną lauk pas prošapanus, iš kur atvykęs.

— **Anis Rukas.**

25 METŲ SUKAKTUVĖS 25

CHICAGO SAVINGS AND LOAN ASSOCIATION, šiemet sukanka 25 metai pasekmingo finansinio gyvavimo. Pasinaudodami ta proga, mes tariame širdingiausį AČIŪ visiems mūsų būsimiems ir dabartiniems šėrininkams. Tiktai su jūsų nuoširdžia parama ši Bendrovė galėjo išaugti iki su virš $4,000,000.00 Dolerių turto.

Mes kviečiame mūsų šėrininkus ir abelnai visus Chicagos Lietuvius — atsilankyti į mūsų puikiai įrengtą raštinę, kuri vienoj iš gražiausių Lietuvių kolonijų Amerikoje — **6234 So. Western Avenue** (Marquette Park). Kiekvienas atsilankęs sukaktuvių iškilmėse gaus naudingą ir atmintiną dovaną, kurios prasidės su pirma diena Liepos (July).

Štai kodėl tamsta turėtumėt pasidėti savo pinigus šioj tvirtoj, Federališkai inšurintoj finansinėj įstaigoj.

No. 1—Todėl, kad pas mus visų indėliai yra pilnai inšurinta iki $5,000. by an agency of the United States Government.

No. 2—Todėl, kad pas mus galite pradėti taupymą su $1.00 daugiau, jeigu norite, arba galite pasidėti didesnę sumą.

No. 3—Todėl, kad pas mus taupomi pinigai neša aukščiausį dividendą 3% (our current rate).

No. 4—Todėl, kad pas mus, pinigai buvo ir yra išmokami pareikalavus.

No. 5—Todėl, kad pas mus, galite taupyti arba išsiimti laiškais. Dėl informacijų rašykite arba pašaukite — GROVEHILL 6-7575.

No. 6—Todėl, kad pas mus galite gauti paskolą pirmų morgičių lengvais mėnesiniais išmokėjimais.

No. 7—Todėl, kad pas mus galite atlikti visus savo ir savo šeimos finansinius reikalus, mūsų raštinėj galite apmokėti visokiausias bilas, su money orders, arba su mūsų čekiais.

No. 8—Todėl, kad pas mus, visada ir visiems patarnavimas yra mandagus ir teisingas.

Rekomenduodami mūsų draugams, meldžiame priminti, kad CHICAGO SAVINGS AND LOAN ASSOCIATION, teisingai tarnauja Chicagos Lietuviams, finansiniuose reikaluose, per 25 metus. Laike didžiosios depresijos, kada didžiuma finansinių įstaigų uždarė biznio duris, CHICAGO SAVINGS AND LOAN ASSOCIATION, per tuos sunkius laikus, pasekmingai atsilaikė, išmokėdama kiekvieną centą savo taupytojams.

Malonu pranešti mūsų šėrininkams, kad CHICAGO SAVINGS AND LOAN ASSOCIATION Board of Directors ir vėl užgyrė išmokėti 3% dividendų (per annum) visiems mūsų taupytojams už pirmus 6 mėnesius šių metų.

CHICAGO SAVINGS
AND LOAN ASSOCIATION

JOHN PAKEL, President

6234 So. Western Ave. Tel. GRovehill 6-7575

Pinigai padėti iki 15 dienos Liepos (July), gaus dividendą už visą Liepos mėnesį.

Mokame 3% Ant Visų Indėlių

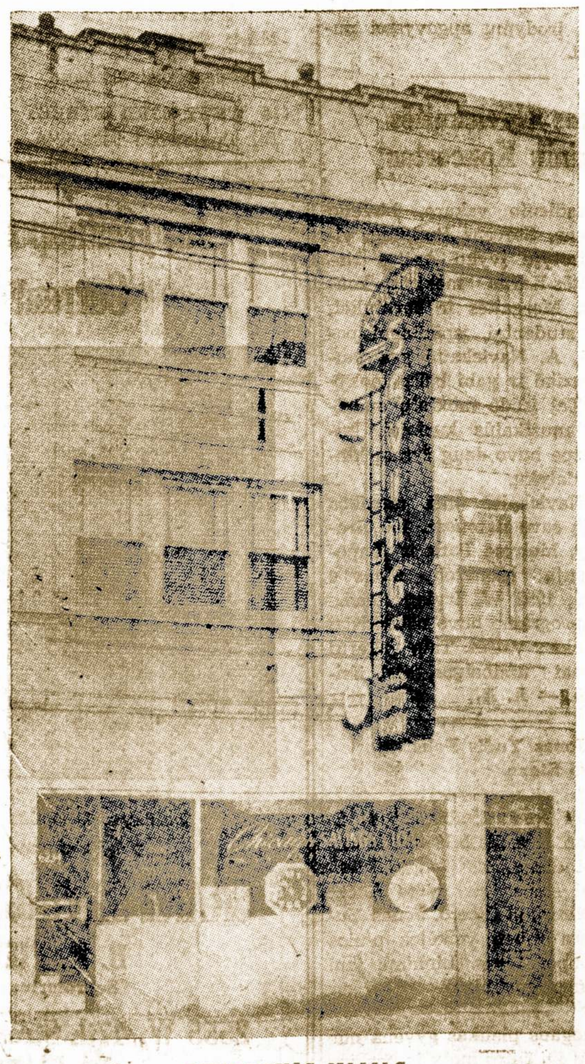

BENDROVĖS NAMAS

LIUDĖSIO VALANDOJ
Šaukite
MAŽEIKA & EVANS
LAIDOTUVIŲ DIREKTORIAI
6845 So. Western Ave. — PRospect 6-0099
3319 Lituanica Ave. — YArds 7-1138-1139
Tiems kurie gyvena kitose miesto dalyse gausime koplyčią arčiau jūsų namų

John F. Eudeikis
LAIDOTUVIŲ DIREKTORIUS

SENIAUSIA IR DIDŽIAUSIA LAIDOJIMO ĮSTAIGA

AMBULANCE DIENĄ IR NAKTĮ

4605-07 So. Hermitage Ave.
Visi Tel. YArds 7-1741-1742
4330-34 So. California Ave.
Telefonas LAfayette 3-0727

DYKAI KOPLYČIOS VISOSE CHICAGOS DALYSE

Mūsų radio programai šeštadieniais 9:15 ryto. WGES. 1390 k.

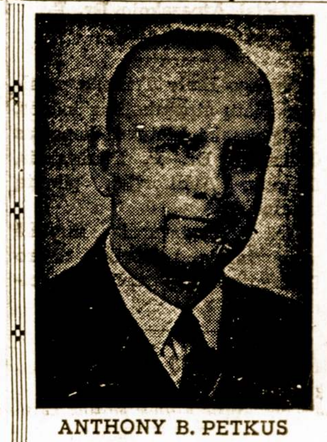

ANTHONY B. PETKUS

Nuliudimo Valandoj
Kreipkitės į
ANTHONY B. PETKUS
Laidotuvių Direktorius

DVI MODERNIŠKOS KOPLYČIOS JŪSŲ PATOGUMUI:

6812 So. Western Avenue, Chicago
Telefonas GRovehill 6-0142

1410 So. 50th Avenue, Cicero
Telefonas TOWn Hall 2109

Mūsų patarnavimas yra greitas, mandagus ir Jūsų finansiškam stoviui prieinamas.

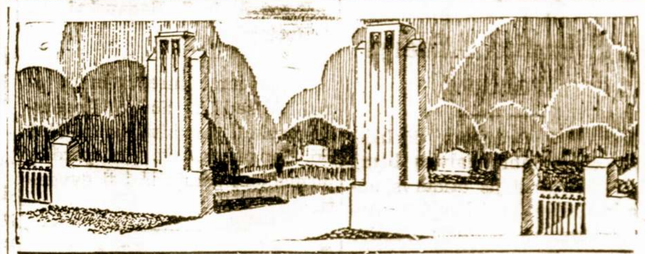

LAIDOTUVIU DIREKTORIAI
— NARIAI —
CHICAGOS IR CICEROS LIETUVIŲ LAIDOTUVIŲ DIREKTORIŲ ASSOCIACIJOS

Ambulancų Patarnavimas Dieną ir Naktį
Turime Koplyčias Visose Miesto Dalyse

LACHAWICZ IR SUNUS
Phones: VIrginia 7-6672-6673 — PUllman 5-1270
2314 West 23rd Place — 10756 So. Michigan Ave.

A. M. PHILLIPS
3307 So. Lituanica Ave. — Phone YArds 7-4908

J. J. ZOLP
1646 West 46th Street — Phone YArds 7-0781

P. J. RIDIKAS
3354 So. Halsted Street — SKYRIUS 710 W. 18th St.
VISI TELEFONAI: YArds 7-1419

J. LULEVIČIUS
4348 So. California Ave. — Phone LAfayette 3-3572

LEONARD F. BUKAUSKAS
10821 So. Michigan Ave. — Phone PUllman 5-9661

PETRAS P. GURSKIS
659 West 18th Street — Phone SEeley 3-5711

Chicagoje

Petras Sarpalius Gavo Diversą Nuo Žmonos

Buvusioji Jo Žmona Reikalauja Kaikurių Pakeitimų

Komp. Petras Sarpalius jau galutinai pasiliuosavo nuo šeimyninių ryšių. Neseniai jis gavo divorsą nuo savo žmonos Leokadijos, kurią buvo vedęs 1941 metais. Jų 5 metų dukrelė irgi Leokadija laikinai pasilieka teismo globoje, iki galutinai nebus išspręstas klausimas kam pavesti jos auklėjimą.

Petras Sarpalius gali paimti dukrelę į savo namus sekmadieniais. Jos užlaikymui jis sutiko mokėti $75 į mėnesį. Tačiau jo buvusios žmonos advokatai užsispyrė pakeisti divorso sąlygas ir paimti mergaitę pilnai ir išimtinai motinos globai.

Dr. Milda Budrys Išvyksta Į Wisconsiną

Sandaros bendradarbė, Dr. Milda Budrys šį pirmadienį išvyksta į šiaurinį Wisconsiną, prie Superior Lake. Ten ji išbus ištisą mėnesį ne atostogaudama, bet kaipo gydytoja merginų stovykloje.

Liudas Zibas Užbaigė Dentisterijos Mokslą

Pereitą penktadienį gavo dentisto diplomą Liudas Zibas, 6634 S. Campbell Ave. Jis užbaigė dentisterijos skyrių Illinois universitete. Tą proga jo uošvis Dr. A Juozaitis iškėlė savo namuose draugišką puotą, kurioje dalyvavo nemažai svečių.

Atrodo, jog Dr. A. Juozaitis turės dabar pagelbininką savo dentisterijos ofice, 3261 S. Halsted St.

A. J. Zalatoris Grįžo Iš Ligoninės

Mūsų geras darbuotojas ir SLA 36-tos kuopos pirmininkas A. J. Zalatoris grįžo namo iš Billings ligoninės, kur jį išlaikė 15 dienų. Jo sveikata grįžta į normalų stovį.

W. Sebastian Atidarys Naują Krautuvę

P-nas W. Sebastian išplečia savo elektrikinių dalykų biznį. Ilgai netrukus jis atidarys antrą krautuvę, kuri bus 6625 Archer Ave. ir vadinsis Justice Electric Shop. Naujas namas baigiamas statyti ir įrengti. Namas kainuos apie $44,000. Taigi mūsų tautiečiai progresuoja biznyje.

Leo Stankus Užbaigė Purdue Universitetą

Sandaros gerų bičių, Antano ir Kastancijos Stankų, 7229 So. Fairfield Ave. sūnus, Leo Stankus pereitą sekmadienį, birželio 19 d. užbaigė statistic engineering skyrių Purdue universitete.

Buvo manyta, kad Leo baigs tą universitetą tik sekantį sezoną. Bet jis smarkiai padirbėjo ir padarė tėvams "Tėvų dienoje" didelį siurprizą pranešdamas, kad jie atvyktų pas jį, nes jis užbaigia tėvų dienoje universitetą, kas ir pasirodė tikrenybe.

Lygus užmokesnis vyrams ir moterims, bet tik dirbantiems fabrike, yra privalomas Washington, Montana, New Yorko, Michigan ir Illinois valstijose.

Mirė Kun. Dr. A. Gillies, Lietuvių Baptistų Misijos Vedėjas

Pereitą ketvirtadienį, West Suburban ligoninėje mirė kun. Dr. Antanas Gilies, Lietuvių Baptistų Misijos vedėjas, 2715 W. 36th St. Jis taipgi leido religinio turinio žurnalą "Šviturys".

Velionis buvo geras lietuvis patriotas ir daug gelbėjo atvykstantiems tremtiniams. Sunkesnė liga jį užklupo prieš keletą mėnesių ir nebepaleido. Jis mirė dar ne senam amžiuje.

Daug Įvykių Susidarė Tuo Pačiu Kartu

Jaunas lietuvis p. Robert Gilason, 7255 S. Whiple St. neseniai užbaigė Chicagos universiteto biznio skyrių. Nespėjęs apleisti mokyklą, jis pradėjo dirbti pas Sears Roebuck. Jo žmona Norma Jean gavo mokytojos diplomą. Tame pat sukuryje jie taipgi nusipirko namą ir persikėlė į jį gyventi.

Plačiai Atpasakojo Dr. P. Daužvardžio Kalbą

Chicago Daily Tribune patalpino platų atpasakojimą kalbos, kurią pasakė Lietuvos konsulas Chicagoje Dr. P. Daužvardis, Lietuvių Auditorijoj, pereitą sekmadienį.

Dr. P. Daužvardis nupiešė gyvą vaizdą bolševikų teroro Lietuvoje ir deportacijas į Sibirą.

A. Kaulakis Prisiuntė Iš Floridos Vaisių

Šiomis dienomis "Sandara" gavo didoką dėžę vaisių, kuriuos prisiuntė iš Floridos žinomas mūsų tautietis A. D. Kaulakis. Tie vaisiai yra taip gražūs ir skoningi, jog rodosi būtų atėję iš paties rojaus. Kada nors rudeniop gal teks nuvažiuoti pamatyti bent tuos medžius, ant kurių tie "neuždrausti" vaisiai auga.

P-nai A. ir S. Ragauskai Nusipirko Namą

Negalėdami surasti buto, p-nai Alfred ir Sofija Rogers-Ragauskai nusipirko namą, 8442 So. Sangamon St. ir pereitą pirmadienį persikėlė į jį gyventi.

Sandaros 100 Mot. Kp. Piknikas – Birželio 26d.

Smagus Sandaros 100 moterų kuopos piknikas įvyksta sekmadienį, birželio 26 dieną, Moonlight Inn, 83-čia gatvė ir Kean Ave. Visi yra kviečiami atsilankyti ir smagiai praleisti sekmadienio popietį. Bus skanių užkandžių, gėrimų ir muzika šokiams.

VALINSKŲ PADĖKA

Visiems, kurie dalyvavo Teklės Valinskienės laidotuvėse; tiems kurie prisiuntė gėlių ir kurie buvo karsto nešėjai tariame širdingą padėką. Jūsų pareikšta mums užuojauta liūdėsio valandoje yra giliai įvertinama.

— Jurgis Valinskas ir sūnūs: Keistutis ir Algirdas.

Birželio 25 dieną p-nia Barbora Wodmanienė, 3253 South Green St. minės savo vardadienį, kurį iš eilės nesame įgalioti paskelbti.

Kai Arklys Pavogtas, Tai Prisiminė, Jog Reik Užrakinti Tvartą

Kai 19 metų mergaitė Ruth Steinhagen pašovė viešbutyje pagarsėjusį baseball žaidėją — Eddie Waitkus, tai paaiškėjo, jog šautuvą ji buvo nusipirkusi be jokio vargo sportinių dalykų krautuvėje. Pasekoje to subruzdo miesto tarybos nariai. Aldermanas Alan Freeman įteikė miesto tarybai reikalavimą, kad būtų uždrausta pirkti be leidimo medžioklės šautuvus.

Taigi, miesto tarybos nariai susipranta po laiko. Reikėjo anksčiau išleisti tokį patvarkymą ir tuomet panaši tragedija gal būt neįvykus.

Tėvo Varduvės — Sūnaus Atsižymėjimai

Šio šeštadienio vakare, Sandaros svetainėje Jonas Vaišvila rengia savo sūnui Jonui Vaišvilai, Jr. pramogą mokyklos užbaigimo proga. Tuom pat sykiu bus suminėtos ir abiejų vardinės.

Dvasiomis Gydė Vaiką, Kal Neištraukė $5,000

Moterėlė Susiprato, Kai Jau Buvo Po Laiko

Tula moterėlė p. Ambrozienė prie 71 gatvės ir Emerald Ave. labai sielojos del savo anūko sveikatos. Tas anūkas buvo prie tėvo farmoje. Apie šį Ambrozienės rūpesnį patyrė kita kūmutė iš Marquette Parko, — Pocienė ir pažadėjo išgydyti berniuką "gerųjų dvasių" pagelba. Nereikėjo aplankyti nei ligoniaus; visas "gydymas" buvo atliekamas bobutės namuose.

Bet, žinoma, ir dvasios neatlieka tokio rimto dalyko už dyka. Ambrozienė mokėjo toms dvasioms iš savo sutaupų ir net buvo užstačiusi apdraudos palicy. Tas viskas jai kainavo apie $5,000, bet berniukas kaip sirgo taip ir tebeserga.

Pagaliau, apie tą dvasių gydymą patyrė Ambrozienės duktė, berniuko motina, ir toji nieko nelaukdama, pranešė valstijos prokurorui. Bet ir tas vargiai ką pagelbės, nes trūksta aiškių įrodymų apgavystei nustatyti.

Anitos Navickaitės Mokinių Koncertas

Šeštadienio vakare, birželio 18 dieną, Stevens Building, vidurmiestyje įvyko Anitos Navickaitės-Karns mokinių koncertas. Mergaitės ir berniukai, balso studentai, įspūdingai pasirodė. A. Navickaitė yra jautri muzikė ir gabi balso mokytoja. Tai įrodė mokinių sudainuoti muzikalūs kuriniai, kurių tarpe buvo daug žymių klasiškų dalykų.

A. Navickaitė turi muzikos studiją savo namuose, 100 Broadway, Melrose Park ir ji mokytojauja Monarch Music School, 1952 W. Irving Road.

Po programo buvo užkandžiai ir kitokios vaišės. Taip vakarui linksmai užsibaigus, visi išsiskirstė. — A. A.

Ir Jonas Yudis Pakeičia Savo Stoną

P-nui Jonui Yudžiui, 7131 S. Talman Ave. šis šeštadienis bus svarbi diena. Jis įžengia į vedybinį stoną su p-nia Agota Tamolinas, iš Cicero. Jonas Yudis yra mūsų veikėjos p-nios M. Kuper tėvas. Linkime jam laimingo gyvenimo.

Žmogaus plaukas gyvena nuo dviejų iki šešių metų ir paskiau iškrinta.

Richard Žukauskas Gavo Progos Lankyti "Baseball" Mokyklą

taigos ilgamečiam bendradarbiam Jonam, besiartinančių jų vardadienių proga. Sveikino Joną Kaledinską, kaipo ilgametį šios bendrovės vice-pirmininką; Joną Miškų, kuris čia sekmingai darbuojasi desėtkus metų; sveikino Joną Brenzą, pirmos ir seniausios lietuvių sekmingos bankos prezidentą — Metropolitan State Bank, kuri jau gyvuoja virš 30 metų ir tiek pat laiko šių programų leidėjai veda prekybą su šiuo banku.

Progress Krautuvės yra turtingos Jonais. Čia darbuojasi Jonas Rowatas, Jonas Mockus, Jonas Banules; pirmiau Jonas Lukas, Jonas Shemaitis, Jonas Zabukas. Taipgi buvo sveikinami ir kiti Jonai ir Joanos.

Kaip ir kiti, ypač šis programas buvo labai gražus ir įdomus pasiklausyti, nes jų išpildyme dalyvauja žymiausi dainininkai: Algirdas Brazis, Genovaitė Giedraitienė, Jonas Romanas, Juozas Kulikauskas ir kiti.

Bravo Progress bendrovė už šiuos grynai lietuviškus programus. Aš ir nuo savęs sveikinu visus Jonus ir Joanas vardadienių proga, linkėdamas ilgiausių metų. — J. N.

Lietuvių Chamber of Commerce Padengs Visas Mokslo Išlaidas

Richardas Žukauskas, 18 metų, pasižymėjęs Brighton Porko baseball žaidėjas, turės progos dar giliau prasilavinti toje spor to šakoje. Lietuvių Chamber of Commerce nusprendė pasiųsti jį į nacionalę baseball mokyklą, Dallas, Texas. Jo kelionė ir pragyvenimo išlaidos bus pilnai apmokėtos.

Tą parinkimą atliko Lietuvių Chamber of Commerce komisija, kurion įeina pirm. J. W. Pachankis, vice-pirmininkas J. M. Mozeris ir Al G. Kumskis. Jaunas žaidėjas R. Žukauskas neseniai užbaigė Kelly High School, kurios baseball komanda laimėjo Illinois valstijos čem pionatą.

Gal būt jam pasiseks įeiti ir į didžiuosius "teamu'us" ir tada jo karieros sporte bus užtikrinta.

Jonai ir Joanos Gražiai Pasveikinti Per Radio

Praeitą antradienį vakare reguliariam Progress Furniture Company radio programoj, tarp kitko, operos dain. Algirdas Brazis gražiai apdainavo Jonus, o programo vedėjas J. A. Kruka nuoširdžiai pasveikino ir perdavė linkėjimus nuo šios įs-

Sandaros Piknikas Buvo Smagus Ir Sekmingas

Pereitą sekmadienį įvykęs Sandaros piknikas buvo gražus ir gausingas svečiais. Į Willow-West suvažiavo daug mūsų draugų ir prietelių, kurie gerėjosi žaliumynais, šnekučiavosi irvaišinosi.

Diena pasitaikė giedri ir saulėta. Ceremonijų meistras p. A. Valukas puikiai atliko savo pareigas. Darbininkai prie baro ir užkandžių taipgi sunkokai dirbo, aptarnaudami svečius. Atsilankiusių tarpe buvo nemažai profesionalų, biznierių ir šiaip tautiečių.

Ačiu visiems, kurie atvykote į šį mūsų pikniką ir ačiu tiems, kurie prisidėjote su darbu. Daugelis pageidavo, kad Sandara surengtų dar vieną pikniką šiais metais, kada nors rudenyje.

— T. T.

Bridgeportas Nuo Kitų Neatsiliko

Bridgeporto "Tag Day" Rezultatai

Kolonijos "Tag Day" kapitonas **E. Samienė**, 3442 S. Union Ave., suorganizavo 67 rinkėjas ir surinko 1,476.71 dolerių.

Organizuojant ir pravedant "Tag Day" Bridgeporto kolonijos kapitonui daugiausiai pagelbėjo: Adomas Banis su žmona, p. Valukas, Ona Antikauskaitė, Alex Budris, N. Gugienė ir kt. Rinkėjoms užkandžius veltui davė Alex Budris, o gaivinančių gėrimų parūpino p. Šmitas, Leo Aleliūnas, W. Dočkus, St. Rumčias, M. Bakūnas ir Marko Liquor.

Stambiausias "Tag Day" dienos aukotojas ($25.00) buvo Juozas Petraitis, 658 W. 35 St.

Daugiausiai aukų surinko FRANCES SLEŠINSKI $122.42. Ji laimėjo "Tag Day" čempiono vardą Chicagos ir Cicero miestuose.

MARGUTIS
"DIENŽODIS" LEIDŽIAMAS NUO 11 BALADŽIO, 1932
1450 Kil. — 12 METAI
WHFC
(1450 Kil.)
Sekmadieniais — 1 val. popiet.
Darbo Dienomis — 9:30 v. v.
KETVIRTADIENIAIS NUO
7 iki 8 val. vakare

IMPORTUOTAS
Pilsner Urgwell Beer
on Top at
MARTIN UHER
5126 So. Western Ave.

Reikalnga Moteris
Namų Darbams
Ir pagelbėti prižiūrėti du vaikučius. Malonios apystovos ir nuosavas kambarys. Pašaukite: Keyston 9-10187.

P. CONRAD
FOTOGRAFAS
Mūsų Studija Gražiai ir Moderniškai Įrengta
414 WEST 63RD STREET
Tel. Englewood 5883-5840

Gražiausia Užeiga Bridgeporte
TOM'S BALTIC INN

BEST LIQUORS AND COCKTAILS
THOS. ALEKSYNAS
SAVININKAS
3129 S. Halsted St.

Jusų Sutaupos Čia Atneša 3%
Current Divident

Teikiame Paskolas Namų Finansavime, Pataisyme ar Statyme
CRANE SAVINGS & LOAN ASS'N
B. R. PIETKIEWICZ
Sekretorius ir Vedėjas
2555 W. 47th Street – Chicago, Ill.
Tel. LAfayette 3-1083

Phone Calumet 7858
DR. M. ŽILVITIS
DENTISTAS
3246 S. Halsted Street

Dr. J. Gudauskas
GYDYTOJAS IR CHIRURGAS
756 W. 35th Street
Ofiso telefonas: YArds 7-5921
Ofiso valandos: nuo1—3 ir 6:30 —
Namų telefonas: DAnube 6-1126
Jei neatsilieps šie telefonai, šaukit KEnwood 6-5107 arba VInc. 6-3900

DR. S. NAIKELIS
GYDYTOJAS ir CHIRURGAS
Rezidencija ir Ofisas
3417 S. Halsted Street
VALANDOS:
Nuo 2 iki 4 ir 7 iki 9 vak.
Nedėliomis pagal Sutartį

Tel. VIRginia 6582
DR. S. BIEŽIS
GYDYTOJAS ir CHIRURGAS
2201 W. Cermak Rd.
Valandos: 1-3 p.p. ir 7-8 v. vak.
Šeštadieniais nuo 1 iki 3 popiet
Trečiad. ir Sekmad. ofisas yra uždarytas.
REZIDENCIJA:
3241 West 66th Place
Tel. REPublic 7868

Apdrauda–Paskolos
REAL ESTATE
Norėdami apdrausti savo nuosavybes, ar gauti paskolos, ar pataisyme savo namo kreipkitės į mano ofisą.
Esu pasirengęs visiems tinkamai patarnauti
August Saldukas
4038 Archer Ave.
Prone LAFayette 6719

Perka Ir Parduoda
Įvairios Rušies Šautuvus
Naminius Ir Iš Užsienio
Taipgi šovinius — Amuniciją. Galite Gauti Visokius Prietaisus Žuvavimui ir Motorus Laivukams.
Kreipkitės į Savo Tautietį
A. L. PAULSON
GUNSMITH
2614 W. 59th Street
Phone HEmlock 4-0384

DR. E. MARKUNAS
Lietuvis Optometristas
6859 S. Western Ave.
Valandos: nuo 7 iki 9 vak. kasdien.
Trečiadienį popiet pagal susitarimą.
Ofiso telefonas: WAlbrook 6—6859
Rez. telefonas: WEntworth 6—4568

DR. MARGERIS
3325 S. Halsted St.
Valandos: 2 iki 4 popiet ir nuo 6 iki 7 vakare.
Sekmadieniais nuo 10 iki 11 ryto
Phone YArds 7-7299

Tel Pullman 8277
I. E. MAKARAS, M. D.
GYDYTOJAS ir CHIRURGAS
11750 PARNELL AVE.
Chicago 28, Ill.

YArds 2246
DR. C. Z. VEZELIS
DENTISTAS
4645 So. Ashland Ave.
arti 47th Street
Valandos nuo 9 iki [illegible] vakare
Seredoj pagal sutartį.

DR. STRIKOL
GYDYTOJAS ir CHIRURGAS
Ofisas: 4645 S. Ashland Ave.
Chicago 9, Ill.
Ofiso Valandos: nuo 2—4 ir 6—8;
Ser's, Sub's ir Ned' tik pagal sutartį
Ofiso Telefonas: YArds 4787
Namų Tel. PROspect 1930
Kad neatsakys viršutinial telefonai, Šauk Midway 0001.

Phone YARds 5921
Rez. Tel. KENwood [illegible]
DR. BERTASH
756 W. 35th Street
Cor. of 35th and Halsted
Ofiso valandos nuo [illegible]
20 Metų Patyrimas
VALANDOS: 6—8 val. [illegible]
Šeštadieniais visą dieną [illegible]
mis valandomis—pagal [illegible]

Victory 1522
DR. J. KULIS
Valandos:
9 iki 12 a.m.—6 iki [illegible]
LIETUVIS GYDYTOJAS IR CHIRURGAS
3259 So. Halsted St. Chicago

Dr. G. SERNER
LIETUVIS AKIŲ GYDYTOJAS
25 metų patyrimas

Tel. YArds 1828
Pritaiko Akinius
Kreivas Akis Ištaiso
Ofisas ir Akinių Dirbtuvė
3401 SO. HALSTED ST.
kampas 34th St.
Valandos nuo 10 iki 4, nuo 6 iki 8
Nedėlioj pagal sutartį.