SANDARA

THE LEAGUE

LITHUANIAN NEWSPAPER

SANDARA
Published by the Lithuanian National League of America
Consisting of 100 Branches Located in all Principal Cities of the United States
840 W. 33rd St., Chicago, Ill.
Phone YArds 7-4789

METAI XXXVII — PENKTADIENIS KOVO- MARCH 10., 1950 M. — No. 10

Amerikos Ginklai Gausiai Plaukia Vak. Europos Kraštams

BRUOŽAI

—Rašo V. G.—

ŽINIOS IŠ ŠVEDIJOS APIE PARTIZANUS.

D. P. BILIUS J. V. SENATE UŽKLIUVO.

BALSAVIMAI Į SLA. PILDOMĄ TARYBĄ.

Iš Stockholmo gavome daugiau žinių apie partizanų veiklą Baltijos kraštuose. Pasirodo, jog lietuvių, latvių ir estų partizanų štabai palaiko tarpusavius ryšius ir savo akciją išvysto veik iki pat Leningrado, šiaurėje ir iki Minsko rytuose. Tie "miškų broliai" turi automatiškų šautuvų, lengvų kanuolių su kuriomis gali gintis nuo tankų ir radio aparatų.

Partizanai yra ne vien drąsūs kovotojai, bet ir dideli idealistai. Jie laukia ir tiki, jog kada nors vakarinės demokratijos pasijudins gindamos savo ir kitų laisvę. Bet kada tas įvyks? Ir bendrai ar kada nors įvyks?

— o —

Mūsų čia gimęs jaunimas progresuoja sporto srityje. Pereitoje "Sandaros" laidoje buvo pranešta, jog Al. Brijūnas laimėjo "Mr. Chicago" titulą už savo gražią, atletinę kūno išvaizdą. Kitas jaunas lietuvis, George Piktužis, užbaigęs Morton Park High School, pasirašė kontraktą su Cubs baseball komanda. Kovo 10 dieną jis išvyko į Haynes City, Fla. treniruotis.

Baseball žinovai tikrina, jog Geo. Piktužis taps Amerikos sporto žvaigžde.

— o —

Naujo D. P. biliaus priešininkai J. V. Senate laimėjo vieną susirėmimą. Jiems pasisekė atidėti balsavimus už tą bilių iki balandžio 3 dienos. Atidėjimo čempionas senatorius Donnelly, republikonas iš Missouri, aiškino, jog viešus apklausinėjimus reikalinga pratęsti dar vienam mėnesiui. Tikrenybėje gi tas laikas bus sunaudotas agitacijai prieš bilių.

— o —

Kalbėdamas lenkų bankiete, Palmer House, Chicagoje, kur už vakarienę buvo mokama ne mažiau ir ne daugiau kaip $50., senatorius Douglas pareiškė, jog už dabartinę klaikią ir tragišką padėtį rytų Europoje kaltas yra ne Rooseveltas, bet Stalinas. Ant jo vieno krnta kaltė už pavergimą Lenkijos, Lietuvos, Latvijos ir Estijos.

Aišku, Rooseveltas nevadovavo sovietų armijoms, kurios įsibriovė į tas šalis ir įsteigė ten komunistinį režimą. Rooseveltas tik neturėjo pakankamai drąsos pasipriešinti arba laiku suprasti ką tas viskas reiškia. Čia buvo jo naivumas ir trumparegystė.

— o —

Senukai ir ligoniai, esantieji D. P. stovyklose, pamažu bus išsklaidyti po įvairias šalis. Pirmutinė, skaitlingenė tokių trem tinių grupė jau išvyko į Belgiją. Kiti bus gabenami į Norvegiją, Mažąją Aziją ir net Afriką. Jiems esanti užtikrinta globa ir medikalė priežiūra.

Ne visi nori taip toli kraustytis. Nemažas skaičius lietuvių senukų pareiškė noro užbaigti savo dienas arčiau tėvynės Lietuvos.

— o —

Rinkimai į SLA. Pildomą Tarybą jau prasidėjo. Jie tęsis dar ir balandžio mėnesį. Tos organizacijos veikėjai vakaruose yra nusitarę balsuoti už dabartinius viršininkus, kurie nominacijose gavo didžiausią skaičių balsų. Šiuo metu nėra reikalo peštis del tų vietų ir ardyti lietuvišką vieningumą.

— o —

Raudonieji maskoliai verčia užsilikusius Lietuvoje žmones mokintis rusų kalbos. Darbininkams sakoma, jog mokėjimas rusiškai pagelbės teisingiau suprasti Lenino ir Stalino "mokslus"; kolchozninkams toji kalba esanti irgi reikalinga, nes kitaip jie nesuprasią ūkio "technikos". Moksleiviai, studentai ir profesoriai savaime privalo gerai pažinti rusų kalbą.

Žodžiu, rufikacija eina pilnu tempu ir po kacapiška buože...

— o —

Nenuostabu, jei daugelis lietuvių kraustosi gyventi į Floridą. Ten šiuo metu esanti tikra "prosperity" arba geri laikai, kokių nėra buvę per pastaruosius 30 metų. O iš kur gi jie taip staigiai atsirado?

Labai paprastai. Vaisių kainos labai pakilo. Pereitais metais už bušelį orendžių ant medžio mokėjo $1.43; šiais metais mokama po tris dolerius. Išauginimas bušelio "orendžių" kainuoja tik 50 centų; tuo būdu daržų savininkams gryno p-lno lieka $2.50. Panašiai yra ir su kitų rūšių vaisiais.

Kurie lietuviai anksčiau nusipirko tokius sodus, dabar į trumpą laiką taps turtuoliais.

Pagaliau Tiesa Iškyla Aikštėn

Tiesa Apie Katyno Žudynes

Tarptautinė tardymo komisija, lenkų karininkų masiniam nužudymui Katyne išaiškinti, kuri buvo sudaryta praeitą rudenį iš D. Britanijos, USA, lenkų emigrantų ir iš kitų vakarų Europos valstybių atstovų, kaip "Voice of America" žiniose, skir tose Sovietų Sąjungai praneša, po rūpestingos visų aplinkybių ištyrimo priėjo išvados, kad tik Sovietų valdžia yra vienintelė kaltininkė nužudyme 15,300 lenkų armijos karininkų, dvasiškių ir karo pareigūnų.

Tardyme išaiškėjo, kad 1939 metais, Rugsėjo mėn gale, po sovietų užpuolimo ant Lenkijos, rusų NKVD suareštavusi lenkų karininkus ir sugrūdusi juos į specialę stovyklą Katyne, prie Smolensko, o paskui visus juos šūviais į pakaušį nužudžiusi. Tuo metu jokių vokiečių armijos dalinių toje Sovietų teritorijos dalyje dar nebuvo, kad ir mestas sovietų kaltinimas vokiečiams buvo visai be pagrindo.

Toks komisijos išaiškinimas, to taip baisaus ir žiauraus masinio žmonių nužudymo, kuris prilygsta pasaulinio mąsto nusikaltimui, dar kartą parodo komunistų sugebėjima savo nešvarius darbus primesti kitiems.

Mokykla Vilniuje Kepa Agentus Užsieniui

Bern, Šveicarija. — Su pradžia 1950 metų Vilniuje tapo padidinta "aukštoji mokykla", kurioje lavinami aktivistai ir sabotažninkai užsieniui. Kursai tęsiasi du metu ir apima svetimų kalbų studiją, šnipavimą, revoliucinio terero vykdymą ir vadovavimą penktai kolumnai.

Užbaigusieji kursus bus pasiųsti į įvairias šalis vakarinėje Europoje ir į Ameriką.

It Makes Everybody Feel That Way

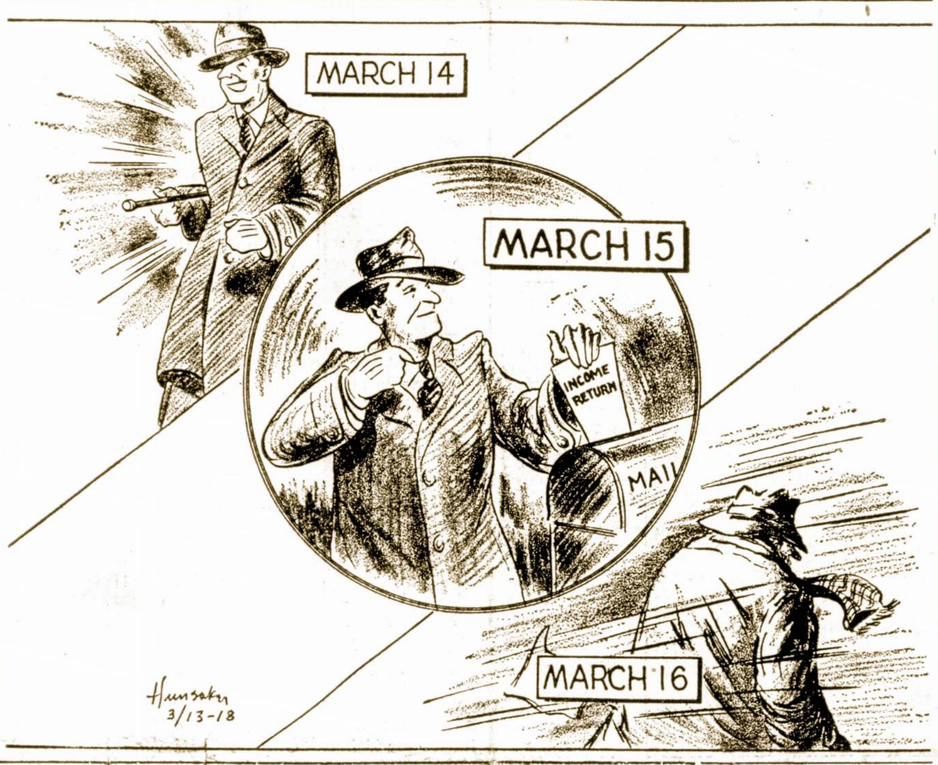

Maskva Sistematiškai Vykina Hitlerio Planą Prieš "Supuvusias Demokratijas"

Vokiečiai Reikalauja Sienų Pakeitimo

Nėra Kur Priglausti Atbėgančius Iš Rytų

Stuttgart. — Vakarinės Vokietijos vyriausybė įspėjo amerikiečius, jog tam kraštui grėsia katastrofa iš per didelio žmonių susigrūdimo. Iš rytinės Europos kasdiena atbėga vidutiniai po 1,100 žmonių į dieną ir jų nėra kur sutalpinti. Išviso vakarinėj Vokietijoj esama dešimts milionų žmonių prasiveržusių pro geležinę uždangą.

Globojimas tų atbėgėlių kainuoja 300 milionų dolerių į metus. Tos išlaidos kas kart didėja. Pačioj Vokietijoj kas trečias žmogus yra be darbo. Tuom tarpu sunkios gyvenimo sąlygos skatina nihilizmą ir komunizmą.

Vokietijos vyriausybė mato tik vieną išeitį: priversti lenkus sugrąžinti užimtus Vokietijos plotus, kad juose būtų galima apgyvendinti visi atbėgusieji.

Parapijų Mokyklos Virsta "Svietiškomis"

Tuo Būdu Galės Gauti Federalę Pašalpą

Dyersville, Ia. — Viena parapijinė mokykla — Xavier High School, šiame rytinės Iowa valstijos miestelyje, nutarė persikeisti į viešąją arba pasaulinę. Visi religiniai ženklai bus nuimti nuo sienų, o vienuolės mokytojos visiškai pasitrauks.

Įvykinus šį pakeitimą, mokykla galės gauti federalę pašalpą iš 300 milionų dolerių, numatytų skirti tam tikslui.

Stalinas Nori Užimti Hitlerio Vietą Ir Užbaigti Jo Misiją

Kas Vienam Nepasisekė, Tas Negali Pasisekti ir Kitam

Hitlerio ambicija užkariauti visą pasaulį nėra žuvusi; ji tik persikėlė į kitą vietą — Kremlių. Ten ją pagavo Stalinas ir stengiasi ją pilnai įkūnyti. Diktatoriai bando pralenkti vienas kitą, panaudodami gudresnes ir moderniškesnes priemones.

Šiuo metu Stalinas yra, savo užkariavimų programoje, tokioj pat stadijoj kaip Hitleris po Čechoslovakijos užgrobimo. Vienam ir antram tas kraštas buvo reikalingas išvystymui tolesnės agresijos ir apsaugojimui užnugario. Visa ko dabar reikalinga Kremliaus diktatoriui, yra pasigamini mas daugiau karo pabūklų ir plačiau išvystyti pramonę. Į metus laiko ir tas bus atsiekta.

Sovietai ruošiasi karui tokiu pat tempu kaip ir Hitleris. Vienas frontas numatomas Europoje, kitas Azijoje. Amerika bus apsupta iš dviejų pusių. Užgrobę visą Aziją ir Europą bolševikai tikisi paklupdyti ir Jungtines Valstijas. Pastarosios neturinčios užtektinai divizijų išstumti rusus iš užimtų kraštų.

Bet šie grandioziški Maskvos planai, užtikrinti pasisekime ant popierio, gali greitai subirėti, prasidėjus tikram karui. Sovietai neatlaikys dviejų frontų, kaip neatlaikė kaizerio Wilhelmo arba Hitlerio armijos.

Sovietai stato bazes Albanijoj rakietinėms bomboms ir sunkiai artilerijai.

Stassen'as Siulo Mokinti Sovietus Demokratijos

Bomberiai Turėtų Išmėtyti... Lapelius

Vienas žymesnių republikonų vadų H. Stassen surado naują būdą kaip išrišti visus keblumus su Sovietų Rusija. Jo manymu, reikia dar kartą užmegsti derybas su Maskva; jeigu jos nepavyks tuomet be jokio svyravimo ir atidėliojimo pasiųsti į Rusiją ir išmėtyti milionus lapelių apie demokratiją.

Girdi, kai rusai patirs kas ištikro yra demokratija, tai jie paliaus buvę agresoriais. Kaip matome, dažnai ir rimti žmonės nušneka labai vaikiškai.

Maskvos "Pravda" Apie Vilniaus Atstatymą

Paminėdama penketą metų antrosios bolševikų okupacijos, Maskvos "Pravda" prirašė pasigyrimų apie galutiną Vilniaus miesto atbudavojimą, apie naujų dirbtuvių steigimą, susisiekimo pagerinimą ir pan. Toliau sakoma:

"Dar nuostabesnis progresas yra žemės ūkio srityje. Sutverta 6,300 kolchozų ir platus tinklas traktorių stočių. Šiais, 1950 metais įsisteigs dar 36 stotys. K. Sniečkaus pareiškimu, kolektivizacija ūkių yra pilnai užbaigta."

Taip, viskas nuostabiai greitai atstatoma... bolševikų propogandoj.

Mes neturime teisės naudotis laime nepasidalindami ja su kitais.

GINKLAI PLAUKIA IŠ AMERIKOS Į VAK. EUROPĄ BENDRAI APSAUGAI.

Bolševikų Rašytojas Įspėja Vakarų Tautas

Maskva. — Komunistų partijos laikraštis "Pravda" įdėjo žinomo rašytojo Ilja Ehrenburgo straipsnį, užvardintą "Del Taikos". Jame įspėjama, jog: "Sovietų Sąjungos žmonės nepakels rankų aukštyn ir nepasiduos šantažui bepročių iš Baltojo Namo".

Toliau sakoma, jog amerikiečiai gali turėti užtektinai savų ir anglų, prancūzų, vokiečių ir net Liuksemburgo generolų, bet jie neturi kareivių, kuriais galėtų pasitikėti. Esą: "Gerai žinome, jog nei anglai, nei prancūzai, nei italai nestos į karą patenkinimui Baltojo Namo bepročių".

Skandalas Del Tvirtovių Šveicarijos Kalnuose

Nelabai seniai šveicarų kariuomenė išbandė apsaugos linijų tvirtumą. Į vieną fortą, kuris buvo skaitomas "neišgriaunamu", paleista keletą stipresnių granatų ir bunkeris kaip matai subirėjo. Tuomet pradėta tyrinėti kiti bunkeriai, 20 mylių ilgume. Pasirodė, jog ir jie lengvai išgriaunami 4.7 cm. šūviais.

Kaltė už tai verčiama ant kompanijų, kurios statė tuos fortus, naudodamos pigiausios rūšies cementą.

Ant Kokio Kurpalio Dirba Lietuvos Dailininkai?

"Izvestijos" korespondentas praneša iš Vilniaus, jog ten, viename istorinių pastatų, atidaryta "tarybų" Lietuvos dailininkų paroda. Iš viso dalyvauja 40 tapytojų, skulptorių ir grafikų

Parodoje žymiausią vietą užimąs Stalino biustas, kurį nulipdęs Vaivada. Gretimai stovi "Dirbtuvės Racionalizatorius", pagamintas Bučio. Koks ten Jacevičius nupiešęs paveikslą: "Solomeja Neris Lietuviškoj Divizijoj". Toliau seka paveikslai sovietiškų herojų, stachanoviečių ir pan.

Oscar Strauss, 80 Metų, Rašo Naują Operetę

Paryžius. — Gimęs Austrijoj, bet ilgus metus gyvenęs Prancūzijoj, žinomas kompozitorius Oscar Strauss neseniai minėjo 80-tą gimtadienį. Nepaisant į savo amžių, jis atsidavusiai rašo muziką naujai operetei "Pirmasai Valsas". Tas veikalas bus suvaidintas Miunchene, Vokietijoj, kovo 24 dieną.

Didžiausias miestas Pietinėj Amerikoj yra Buenos Aires, Argentinos sostinė.

Vienų Metų Atlanto Pakto Sukaktuvės

1950 m. balandžio mėn. 4 d. sueina vieni metai kaip Jungtinės Amerikos valstybės pasirašė Atlanto paktą.

Nuo to pakto pasirašymo iki efektyvaus jo vykdymo turėjo praeiti ilgokas laiko tarpas — ištisi metai, bet užtai dabar tas paktas jau pradeda įsikūnyti.

Amerikos rytų pakrančio uostuose jau verda darbas pilnu tempu. Ūžia keliamieji kranai ir krauna į laivus tankus, patrankas ir kitus ginklus pažadėtus Europai pasirašytu atlanto paktu.

Žiniomis iš New Yorko didžiuliai sandėliai yra pripildyti visokiomis Europai apsiginti medžiagomis.

Amerikos apsigynimo industrija dirba pilnu tempu ir pasaulis dar labai gerai atsimena, kad jos produkcija yra milžiniška ir jokia valstybė tuo atžvilgiu jai prilygti negali.

Trumano parašas po paktu padrąsino demokratines vakarų Europos valstybes dar tampriau susijungti prieš ekspansijonistinius Stalino siekimus, o okupuoloms valstybėms už geležinės uždangos, suteikė vilties kibirkštėlę vėl kada nors astatyti savo nepriklausomybę.

Savaime aišku, kad ir raudonieji rytai nesnaudžia. Vakarų Europa žada tik gintis nuo agresijos, gi sovietai toliau galvotrūkčiais rengiasi pasaulį "suproletarinti".

Stalinas norėdamas nuslėpti savo užmačias, dar garsiau šauks ir vakarus vadins karo kurstytojais, karo protrukotojais ir t., bet kas begali jo žodžiams patikėti, jei nei viena sovietų pasirašyta sutartis komunistų nebuvo pildoma.

Kad Europa ateityje galėtų vesti su rytais sėkmingas derybas, ji turi susiprėti. Ekspertai mano, kad Europa prieš penkius metus nebus pajėgi pati save apginti. Amerikos parama Europai gali padidėti, bet neatsižvelgiant į tai, dar reiks ne mažai laiko kol šaltasis karas atpalaidos europiečių nervus.

Sėdintieji Kremliuje labai gerai žino tą laiko svarbą Europai, ir todėl nė kiek nevengė iš to pasinaudoti, bet ir tas pasinaudojimas turės vieną kartą baigtis.

Kokias pasekmes turės toks pasaulio karštligiškas ruošimasis karui: vienų — pulti, kitų — gintis, tuo tarpu dar niekas negali pasakyti. Pagyvensime, pamatysime. — **Ašutas.**

Už Ką Jiems Suteikė Tokias Dovanas?

Pernai metais, kai imperialistinė Rusija blokavo Berlyną, Jungtinės Valstijos su D. Britanija išsiuntė Maskvai reparacijų saskaiton didžiausius Europoje Krupp'o ginklų fabrikus, pusės bilono dolerių vertės.

SANDARA

THE LEAGUE

LITHUANIAN NEWSPAPER

LITHUANIAN WEEKLY NEWSP9PER
Published Every Friday by the
LITHUANIAN NATIONAL LEAGUE of AMERICA
General Office:
W[illegible]t 33rd St., C[illegible]ago Telephone YArds 7-4789

SUBSCRIFBTION RATES:
In The United States per year $3.00
In Canada and All Foreign Countries per year $4.00

Entered as second class metter OCTOBER 25th, 1929, at the Post Office at Chicago, Illinois, under the ACT of MARCH 3, 1879.

Sandara yra Savaitinis Laikraštis, ledžiamas kas Šeštadienis
Sandara yra Organas Amerikos Lietuvių Tautinės Sandaros.
840 West 33rd St., Chicago, Illinois
UŽSAKYMŲ KAINA:
Suvienytose Valstijose metams $3.00
Užsienyje metams $4.00

Lenko "Apdumojimai" Apie Lietuvius

Kiek galima įžiūrėti, tai daugumos lenkų pažiūros į "brolius" lietuvius pasiliko tokios pat kaip ir bajorijos ir šlėktų laikais. "Šventos" Jadvygos vestuvės su Jogaila, Horodelio, o vėliau Liublino unija įliejusi lietuvių tautą į lenkiškąją ir iš Lietuvos pasilikęs tik geografiškas vardas.

Tokias mintis neseniai pakartojo Dr. S. Torosiewicz, Philadelphijoj leidžiamam lenkų laikraštyje "Gwiazda". Kiti lenkų laikraščiai persispausdino jas ištisai. Anot to galvočiaus, niekad istorijoj dvi skirtingos tautos nebuvo taip "organiškai ir chemiškai" susiliejusios į vieną, kaip lietuviai ir lenkai. Tai buvusi viena tauta ir vienas patriotizmas.

Ko nepaklausdavai, tas atsakydavęs arba esąs lenkas iš Lietuvos, arba iš "Koronos" arba Lenkijos. Senoji generacija lietuvių įsižeizdavo, jei kas pavadindavo ką lietuviu. Kosciuška, Mickevičius, Sienkevičius, gimę Lietuvoje, širdyje laikė save lenkais.

Dr. S. Torosiewicz nuomone, lietuvius dirbtinai atskyrė nuo lenkų caro valdžios propoganda, kurstydama vienus prieš kitus ir vykdydama dviveidę "at imperare" politiką. Rezultatai tos propogandos buvę tokie, jog susikūrus nepriklausomai Lietuvai, pastaroji atsiskyrusi nuo Lenkijos akla siena.

Pabaigoje savo straipsnio autorius išreiškia viltį, jog dabartinės kančios, kurias pergyvena lietuvių tauta atidarys jai akis ir ateityje lietuviai vėl sugrįž prie savo "geradarių".

Tokie išvadžiotojai yra ne kas kitas kaip istorinių faktų iškoneveikimas. Lietuviai niekad nebuvo "susilieję" su lenkais ir niekad nesudarė vienos — lenkiškos tautos. Jeigu dalis Lietuvos aristokratijos ir dvasiškijos pasisavino lenkų kalbą arba pamegdžiojo varšuviečius, tai to negalima buvo pasakyti apie visą lietuvių tautą. Dalis lietuvių suvokietėjo, tai nejaugi ir vokiečiai turi pagrindo tvirtinti, kad lietuvių tauta susiliejusi su jais?

Visa toji lenkiška mali-malienė aiškiai parodo, kad jie dar nėra atsisakę nuo bajoriško pablūdimo ir pasenusių svajonių apie Lenkiją "nuo jūrų iki jūrų".

Pabegelių Problema Vakarų Europoje

Jungtinės Valstijos būdamos viena iš laimėtojų Antrajame Pasauliniame kare, kartu su savo alijantais, išskyrus Sovietų Sąjungą, neša nepaprastą atsakomybę už visus okupuotus kraštus Pacifike ir Europoje.

Pastaruoju metu Jungtinėms Valstybėms vienas klausimas žada virsti sunkiai išsprendžiama problema, tai klausimas apie pabėgėlių daugėjimą Vakarų Vokietijoje.

Kokius tik laikraščius nepavartysime, būtų tai vietiniai, ar iš užsienio, visur rasime žinių, kad iš rytinės Vokietijos sovietų zonos, iš komunistinės Lenkijos ir Čechoslovakijos, ir net iš Vengrijos ir Rumunijos, į vakarų Europą nenutraukiama banga slenka nuplyšę, išalkę ir viską praradę pabėgėliai. Tokių pabėgėlių vien tik vakarų Vokietijoje kasdiena atvyksta virš 1,000 žmonių.

Amerikos širdis visada buvo gera persekiojamiems, tad ir šiandiena Jugtinių Valstybių civilinio Komisariato pareigūnai Vokietijoje, ragina pačius vokiečius nedrausti tiems pabėgėliams pereitį sieną, neatsižvelgiant kokios tautybės jie bebūtų ir iš kokio rytų krašto jie bėgtų.

Atbėgusieji aprūpinami maistu ir būtina apranga, o parūpinimas jiems pastogės, atrodo, turėtų būti nesunkus. Bet kada prisimename, kad tokių pabėgėlių, DP teises turinčius, neskaitant, Vakarų Vokietijoje, yra apie 10 milionų žmonių, tai naujai atvykstančių patalpinimas jau sudaro nepaprastų sunkumų.

Sovietų Sąjunga, atrodo, tyčia skatina tokį masinį žmonių bėgimą ir bando vakaruose sukelti ekonominius sunkumus. Šiuo metu Vakarų Vokietijoje prasidėjo nepaprastai didelė bedarbė, ar nebus jau tai tų sunkumų simptomas? Su pabėgėliais per sieną pervaromi ir raudonieji penktosios kolonos agentai, kurių išaiškinimas taip pat kelia rūpesčio.

Tai vis sukiai išsprendžiami klausimai. Bet nepadėsi juos į šalį, nes visas pasaulis žiūri į Jungtines Valstybes ir laukia radikalaus sprendimo, o ypač laukia tie vargšai benamiai, be tėvynės ir be tėviškės pastogės.

Farmerių Įeigos Laipsniškai Mažėja

Pastaraisiais dviem mėnesiais farmerių įeigos, palyginus su pereitais metais, nukrito 10 nuošimčių. Kiti mėnesiai, kaip spėjama, nebus geresni. Pelningiausi metai farmeriams buvo 1947 metais; kai jųjų uždarbis siekė 16 bilionų dolerių. Šiais metais uždarbių numatoma 11 bilionų dolerių, arba trečdaliu mažiau..

Tas nukritimas ne visur vienodai pasireiškia. Daugiausiai nukentėjo South Dakota, tuom tarpu Floridoje laukiama didesnių įeigų. Atpigimas ir mažesnis pareikalavimas žemės ūkio produktų nėra sveikas reiškinys. Kuo mažiau turės farmeriai atliekamų pinigų, tuo mažiau jie pirks pramonės gaminių ir pasekoje to nukentės visas šalies biznis.

Apžvalga

VOKIEČIAI PIKTUOJU ATSILIEPIA APIE PRANCŪZIJĄ

Dr. Dehler, vokiečių teisingumo ministeris Bonnoj, surado jog tikrasai kaltininkas abiejų pasaulinių karų yra ne kas kitas, o tik Prancūzija. Ji sukursčiusi kitas valstybes prieš Vokietiją ir ji visą laiką trukdė vokiečiams susijungti. Net gi pats nazizmas atsiradęs tik dėka Versalės taikos sutarčiai, kurią padiktavo prancūzai.

Tą staigų vokiečių valdžios atstovo išsišokimą, kaip matytì, išprovokavo patys prancūzai. Pastarieji, be pasitarimo su amerikiečiais ir anglais, paskelbė Saar kraštą "nepriklausomu" nuo Vokietijos. Tikrenybėje gi tas kraštas tampa Prancūzijos kolonija.

BYLA DEL LĪNŲ MARKOS ALRK. SUSIVIENIJIME

Prieš keletą desėtkų metų Lietuvoje buvo populiari komedija "Byla Del Linų Markos". Joje atvaizduojama dviejų ūkininkų bylinėjimaisi teisme del įmerkimo linų. Viena ir antra pusė daug sugaišo laiko ir išleido pinigo del mažmožio, kurį būtų buvę galima išrišti vietoje, be ypatingų ergelių.

Panaši byla dabar iškilo ALR Katalikų Susivienijime. Grupė jo narių Scrantono ir Wilkes-Barre, Pa. apylinkėje patraukė teisman tos organizacijos viršininkus neva už "pasipelnymą" pravedant konversiją. Skunde sakoma, jog vienas viršininkas pasiėmęs už darbą net kelioliką tūkstančių.

Mums teko matyti jau daugiau kaip prieš metus laiko to skundo turinį ir patirti pačius faktus. Užmetimai atrodo nepamatuoti ir nerimti. Konversijų pravedimai abiejuose susivienijimuose kainavo nemažai pinigo. Tas kas buvo sumokėta už juodą darbą negali būti skaitoma "išeikvojimu" arba "pasipelnymu".

Gaila, kad lietuviškose organizacijose, kurios sunkiu triūsu buvo kuriamos, laiks nuo laiko pasireiškia tokie nerimti bylinejimaisi teismuose ir griovimai iš vidaus.

KO MOKINA, TĄ TURI IR IŠMOKTI

Sovietiška spauda Vilniuje nuolat giriasi auklėjimu ir perauklėjimu vietinio jaunimo, kurio "pažangumas" arba bolševikiška nuotaika auganti kaip ant mielių.

Ir štai: "Apgaubta nuolatiniu komunistų partijos rūpesniu, Vilkijos gimnazijoje, pav. 80% moksleivių išlaikė egzaminus iš gimtosios kalbos ir literatūros su požymiu "labai gerai" ir "gerai", o iš TSR Sąjungos istorijos ir Konstitucijos gerus požymius gavo visi moksleiviai".

Žinoma, gerus požymius gauna mokiniai tik už įvertinimą ir šlovinimą Stalino nuopelnų. Pripuolamai išreikštas abejojimas ar netikėjimas į Stalino katekizmą užtrauktų didelę nelaimę ant mokinio galvos ir ant jo tėvų.

VAKARŲ EUROPA NERODO ATSIPEIKĖJIMO ŽENKLŲ

J. V. Senato užsienio reikalų komisija dabar svarsto paskyrimą trijų ir pusės biliono dolerių tretiesiems Marshallo Plano metams. Diskusuodami šį klausimą, senatoriai priėjo gana liūdnų išvadų. Nors daug jau amerikoniškų dolerių supilta į vakarinę Europą, vienok pastaroji nerodo atsipeikėjimo ženklų. Marshalllo Planas nustos veikęs 1952 metais, bet ir iki to laiko vargiai kas pasikeis į gerąją pusę.

Kad taip yra nėra ko stebėtis. Siųsdami dolerius padėties Europoje nepagerinsime. Šiandieninei Europai reikalinga kitokios medicinos ir griežtesnės operacijos. Kol Kremliaus diktatoriai laikys po savo letena okupuotas šalis, tol Europa neatsipeikės, nors į ją pasiųstumem ir visą mūsų auksą, esantį Fort Knox požemiuose.

Žibutė

Palei kelią jeigu tavo
Mėlynos, baikščios galvytės
Aš nebūčiau pabučiavęs,
Argi būtum taip nuvytus?

Kam tu savo žiedo žydrą
Džiaugsmą būtum išdainavus:
Ar melsvam padangių šydui,
Ar gegutei, ar tam klevui?

Žemei iš duobės tu smulkia
Taurele kukliai šypsojais, —
Ant tavęs nuklojo dulkes
Pakeleivių sunkios kojos.

Savo šypsančių akučių
Ramų džiaugsmą man atvėrei;
Nun meiliau vakaris pučia,
Beduzgenant dirvoj svėrei.

Ir giliai širdy uždaręs
Tavo žiedo melsvą tylą,
Aš ją saugau raktais vario,—
Ir nuolat ji man prabyla!.

Įsiklausęs ką ji kužda,
Aš skaisčiau regiu rytojų,
Gėloje, varge nelūždams,
Į žvaigždėtą kelią stoju.

— A. Vaičiulaitis.

Jumoras

Jiems Kaip Tik Reikėjo

"Mano pamokslas šį rytą bus apie melagius. Kiek iš jūsų yra skaitę Mateušo Evengeliją, 94-tą skyrių? — klausia kunigas susirinkusių bažnyčioje.

Veik visi pakėlė rankas ir kunigas tęsė:

— Tas įrodo, jog pamokslas yra reikalingas: tokio skyriaus evangelijoje visai nėra.

Vandenį gėręs girtas nebūsi.

PER MANO KOŠTUVĄ

Dabar įėjo į madą gaudyti šnipus Washingtono valdžios įstaigose. Pora jų jau pagauta ir nuteista.

Bet tai vis raštinių šnipai. Ar nevertėtų pažvejoti jų ir karo pramonės centruose, kur veikia patys geriausi Stalino žvalgybininkai?

Beja, ar ne juokai? Surastą kaltu šnipavime V. A. Gubičevą, New Yorko teisėjas nuspren dė deportuoti į Sovietų Ssąjungą.

Tai vis tiek kad gyvą žuvį nuteistumem paskandinti ir paskiau įmestumem į vandenį!

South Bostono "Darbininkas" norėdamas įrodyti, jog pasaulis reikalingas šventųjų, atsiliepia: "Šventumas juk yra ne kas kita, kaip tikras žmoniškumas. Juo kuris žmogus darosi žmoniškesnis, juo jis eina šventyn".

Man rodos, šventieji tebūna skirti dangui, o žemėje geriau turėti paprastus, pikto kitiems nevelijančius žmones.

Kaip žmogus negali pasikeisti į balandį, taip jis niekad nebus šventuoju.

Berlyno moksleiviai parašė laišką Indijos premierui prašydami prisiųsti to miesto zoo drambliį.

Ach, vaikai, pasilieka vaikais. Reikėjo paprašyti karvės, tai iš jos bent gautų pieno.

Vienas kolumnistas aną dieną parašė:

"Visi amerikiečiai trokšta tik vieno dalyko — kad karas neužkluptų mus anksčiau negu būsim jam pasirengę".

Čia norėtųsi padaryti vieną pastabą; agresingas priešas niekad nelaukia kol kita pusė pilnai pasiruoš karui.

Vienas vyriškis, besiklausydamas prakalbos, atsikreipė į šale sėdinčią poniutę šnabždėdamas jai:

— Ar žinai tamsta, tokio netikusio kalbėtojo dar nesu girdėjęs.

— Taip, bet ar jūs žinote kas aš esu?

— Ne — atsakė vyriškis.

— Aš esu to kalbėtojo žmona.

— O ar tamsta mane pažįsti? — nedrąsiai paklausė jis.

— Visai ne — išdidžiai atkirto ponia.

— Ačiu Dievui — sumurmėjo vyriškis, giliai atsiduseęs.

Kaikurie naujai atvykę bando mums įrodyti kas yra negero Amerikos gyvenime arba mūsų lietuvių organizacijose. Ir jie paduoda visą eilę nedovanotinų trūkumų arba nekulturingumo žymių vietinėj aplinkoj.

Vienas Rūgštaus pieno kliubo narys aną dieną pastebėjo: tokios rūšies žmonės kaip anie kritikai turėtų būti gana laimingi; jie gerai žino kitų trūkumus, bet savųjų niekad nepastebi. — Eolas.

Keistas Vienuolynas

Laike pereito pasaulinio karo, amerikiečių lakūnas buvo priverstas nusileisti vokiečių okupuotoj Olandijoj. Jis slaptai įlindo į vienuolyną ir apsirengė vienuolės rūbais. Ištisas savaites jis skutosi du sykius į dieną ir elgėsi kaip moteriškė.

Pagaliau jis suprato, jog visa tai buvo be prasmės: kitos "vienuolės" irgi panašiai elgėsi.

Chiang Kai-shėk vis daugiau tampa susirūpinęs nacionalistų armijos dalinių dvasios silpnėjimu. Jau kelios mažos dalinių grupės slapta perbėgo į kontinentą pas raudonuosius, pasiimdamos su savimi lėktuvus ir laivus.

Smulkesnės Atskaitos Iš Šio Minėjimo Bostone

Pasiųsta Amerikos Lietuvių Tarybai $1,000.00.

Lietuvos nepriklausomybės paskelbimo sukaktuvių minėjimas Bostone įvykęs vasario 12 dieną. Salėje surinkta $1,177.46 aukų. Vėliau aukavo p. J. Kasmauskas $37., o p. F. Razvadauskas $5. Tuo būdu bendra suma susidarė $1,21946.

Išlaidų buvo 238.82. Atėmus jas iš anos sumos, lieka $980.64. Bet aukos dar padidės penkiais šimtais dolerių ir todel buvo nutarta pasiųsti Amerikos Lietuvių Tarybai $1,000.

Amerikos Lietuvių Tarybos skyrius Bostone širdingai dėkoja aukavusiems ir prisidėjusiems prie pastangų išlaisvinti Lietuvą.

— J. Arlauskas — Ižd.

Dr. J. Rimavičių Prisiminus

Buvo Žymus Mokslininkas Kalbos Srity

1950 m. sausio mėn. 31 dieną staiga nuo širdies ligos mirė plačiai žinomas Dr. Juozas Raymond, sulaukęs vos 45 metų amžiaus. Jo kūnas buvo palaidotas į šv. Lawrence kapines, New Haven, Conn., vasario 10 dieną.

Dr. J. Raymond - Rimavičius studijuodamas filologiją, lankė Yale ir Princeton universitetus. Pastarąjį baigė 1932 m. ir vėliau buvo pasiųstas į Europą studijas pagilinti. Grįžęs iš Europos Marjanapolio, ir New Yorko universitetuose dėsti lietuvių kalbą ir rengėsi paruošti lietuvių kalbos žodyną.

Mus apleidęs Juozas paliko dideliame liūdėsyje žmoną Aną Farley Raymond, motiną Agnes Rimavičienę, brolį Viktorą, dvi sesutes — Teresę Stadulnik ir Matildą Drumą ir didelę eilę savo draugų.

Tebunie jam lengva šio krašto žemelė. — A. Sapėga.

Bando Įtraukti Moteris Į Komunistų Žabangas

Moterų sekcijos prie komunistų partijos vadovė M. Kaunaitė skelbia, jog greitu laiku visoje Lietuvoje prasidėsianti sparti akcija už įtraukimą daugiau moterų į komunistišką veiklą. Pirmoj eilėj bus įtrauktos mokytojos. Keliolika agitatorkų jau dabar važinėja provincijose aiškindamos politinius ir visuomeninius klausimus.

Pabaigoje primenama, jog pradėta rengti masiniai mitingai sąrišyje su įvykstančiais kovo 12 dieną rinkimais į Aukščiausį Sovietą. Žinoma, tuose rinkimuose bus tik vienas kandidatų sąrašas.

Sandaros 25-tos Kuopos Narių Dėmesiui

Š. m. kovo 19 d. 2 val. po pietų Sandaros patalpose, 840 W. 33rd St., šaukiamas narių susirinkimas. Po susirinkimo bus įdomi pajvairinimo programa.

Mūsų kuopos narys Mečislovas Mackevičius, kuris yra neseniai atvykęs iš Vokietijos, papasakos apie savo šiurpius pergyvenimus nacių koncentracijos stovykloje. Kviečiame atsilankyti ir tuos, kurie nori įstoti į kuopą nariais. — Valdyba.

Eina Geryn

Vyras susirgo plaučių uždegimu ir jo temperatūra pasiekė šimto trijų laipsnių. Prie lovos stovi daktaras ir žmona. Ligonis ima murmėti:

— Ko tu čia stovi, nelaboji? Ar neužtektinai mane privarginai pirmiau?

— Ach, jis eina geryn! Jis jau mane pažino!—suriko žmona.

BUDRIKAS
Turi T V
TELEVISION
SETUS
PRISTATO UŽ ŽEMAS KAINAS
RCA VICTOR
RAYTHEON
DUMONT
PHILCO
ZENITH
ADMIRAL
WESTINGHOUSE
GENERAL ELECTRIC
TRAVELER
Šimtai pasirinkimui. Lengvūs išmokėjimai. Mažos Radios po $14.95 ir aukščiau. Didelė nuolaida duodama dabar prieš - inventoriaus išpardavimo ant Rakandų, Refrigeratorių, Skalbiamų Mašinų ir Pečių.
ATDARA PIRMADIENIAIS IR KETVIRTADIENIAIS IKI VĖLUMOS.
Jos. F Budrik, Inc.
3241 S. Halsted St.
WCFL, 1000 Kil. AM ir FM. Atsukite savo Radio Sekmadieny po pietų kaip 5:30 P.M. Išgirsite gražią programą — Lietuviškų Dainų ir muzikos. Leidžiama BUDRIKO.

District Savings

SAUGI ir PELNINGA VIETA Taupymui

Valdžia Apdraudžia Taupymo Sąskaitas

Kiekviena taupymo sąskaita yra U. S. Valdžios agentūros apdrausta iki $5,000.00. Taupyti galite kiek tik norite ir kada norite.

PELNINGAS DIVIDENDAS

Jūsų doleriai čia pakinkomi į darbą ir neša jums pelningą dividendą, kuris išmokamas kas šeši mėnesiai.

District Savings
AND LOAN ASSOCIATION
3236 So. Halsted Street
Phone: CAlumet 5-4118
Jos. M. Mozeris, Secretary

Apie Ivairius Dalykus

Lietuvos Prekyba Su Užsieniu 16-tam Šimtmetyje

Apie vidurį 16-to šimtmečio Lietuvos kraštas pergyveno tikrą "prosperity" arba gerus laikus. Žemės ūkis buvo pertvarkytas į trilaukio sistemą, tai yra viename lauke buvo sėjami žiemkenčiai, kitame vasarojus, o trečias laukas palikdavo pūdymu. Dėka tam žymiai padaugėjo ir derlius.

Nemažai javų pradėta eksportuoti į užsienį. Karaliaučiaus, Dancigo uostuose buvo įsteigti lietuviški aruodai. Prekyba vyko ir miško medžiaga, kailiais, vašku, na ir gintaru. Svarbiuoju prekybos centru buvo Kaunas, kurio pirkliai turėjo didelę savo organizacija, sutvarkytą viduramžių gildijos pamatais.

Indijonai Reikalauja Lygių Teisių

Indijonams Shawano, Wis. jau įkirėjo visokie suvaržymai ir jie spiriasi, kad ir jiems būtų pritaikintos civilės teisės, bent vienu atžvilgiu. Tai yra kad jie galėtų užeiti į karčiamas ir įsigerti. Federaliniai įstatymai iki šiam laikui draudė pardavinėti indijonams degtinę.

Jų atstovas Gordon Dickey pastebėjo, jog tokia diskriminacija esanti pasenusi ir žeminanti indijonus. Ištikro, demokratinėj šalyje visi piliečiai privalo turėti lygias teises.

Pamatė Stebūklą

Italas, stovėdamas prie teatro langelio, pamatė jog priešakyje jo stovis škotas nusipirko bilietą į veikalo "Stebūklas" vaidinimą, užmokėdamas už jį $6.60.

— Sekantis — sušuko tikietų pardavėjas, kai škotas pasitraukė į šalį.

— Man jau užtenka, — pastebėjo italas. — Aš tik ką pamačiau stebūklą.

Kad Perdaug Nesinervuotum "Šaltuoju Karu"

Jungtinių Valstijų valdžia ir toliau numato neriboto laiko "šaltąjį karą", bet jokio ginkluoto konflikto Rytų-Vakarų santykiuose.

Prezidentas ir valstijos sekretorius Acheson turi vieną iš didesnių problemų paruošti viešąją nuomonę. Jie mano, kad amerikiečiai turės pripras ti gyventi su pavojais.

Kodel Negali Būti Pasitarimų Su Stalinu?

Prezidentas Trumanas ir toliau priešinsis komunistų ir liberalų spaudimui pasiųsti misiją Maskvon derybom s.

Jis yra įsitikinęs, jog pasitarimai dabartiniu metu būtų nevaisingi, ar net pablogintų susidariusią padėtį. Sovietų laimėjimai dėl Amerikos nuolatinių nuolaidų, sudaro didžiausią kliūtį sėkmingiems pasitarimams.

Popiežiaus Palaiminimas Plokštelėse

Amerikoje tapo sutverta specialė kompanija, kuri pardavinės "šventųjų metų" rekordus arba plokšteles. Jose tilps popiežiaus įkalbėtas palaiminimas ir kiekvienas nusipirkęs plokštelę galės ją užsukti savo namuose.

Veršiu nebuvęs, jaučiu nebaubsi.

Tėvynės Mylėtojų D-jos Veikla

Išsiuntinės Nariams Naują Knygą

TMD. neišgalėdama savo jėgomis išleisti naujos knygos nutarė pirkti Liudo Dovydėno parašytą ir Europoj atspausdintą "Žmonės ant Vieškelio".

Visoms kuopoms ir pavieniams nariams knygos išsiuntinėtos kovo 4 dieną per paštą. Taip pat pasiųsta pranešimai apie knygų pasiuntimą ir prašymai kad kuopų viršininkai, gavę siųstas knygas sušauktų narius į susirinkimus, išdalintų jiems knygas ir tuo pačiu sykiu išrinktų iš narių mokesčius už šiuos 1950 metus.

Pabaigoj šių metų nariai gaus kitą knygą. Jeigu kai kurioms kuopoms pritrūktų atsiųstų knygų, kuopų viršininkai prašomi man pranešti. Gavęs pranešimą, atsiųsiu daugiau knygų.

Šiuomi prašau kuopų susirinkimuose aptarti būsiančio TMD seimo reikalus. Seimas įvyks birželio mėnesį tuo pačiu laiku kaip SLA. seimas Baltimore, Md.

Vėliau bus pranešta "Sandaroj" apie vietą ir laiką. Paruoškite seimui įnešimus ir patarimus. Laikas būsinčiuose susirinkimuose aptarti ir gegužinių — piknikų ateinančiai vasarai ruošimą. — **M. Kasparaitis,**
TMD. Sekr. ir Knygius,
1827 Linden Ave.
Racine, Wis.

Waterbury Conn.

Šiame Minėjime Lietuvos Laisvei Laimėta Per $2,000

Džiugu skaityti spaudoje kaip iškilmingai visur paminėta Vasario 16-tos šventė. Ir Waterburiečiai kukliai bet sėkmingai atšventė Lietuvos Nepriklausomybės paskelbimo 32 metų sukaktuves. Vietinį minėjimą surengė Waterburio Amerikos Lietuvių Tarybos skyrius vasario 12 d., Šv. Juozapo parapijos auditorijoj, 7 val. vakare.

Atidarymo žodį tarė T. Matas, o maldą už Lietuvą atkalbėjo kun. I. Abromaitis, M. S. Amerikos ir Lietuvos himnus bei keletą patriotinių momentui pritaikintų dainelių darniai sudainavo mišrus (virš 40 balsų) šv. Juozapo parapijos choras ir vyrų kvartetas. Choro tautinių šokių ansamblis (16 asmenų) šauniai pašoko "Šustą" ir "Grandinėlį".

Stebėtojuose darė didį įspūdį choro dalyvių maloni ir spalvinga išvaizda. Visos choristės ir šokėjai buvo pasipuošę tautiškais drabužiais. Meninė programa, nors trumpa, bet buvo labai jauki.

Sekė minėjimo oficialė dalis. Sveikino ir kalbas pasakė miesto mėras, Raymond Snyder, Conn. valstijos gubernatoriaus atstovas Majoras Alfred Bingham, Prel. J. Balkūnas, adv. F. J. Bagočius, Žurnalistų Sąjungos pirm. A. Merkelis, valstybės sekretorė Winifred McDonald. Skaitlinga publika rimtai išklausė kalbėtojų karštus bei nuoširdžius žodžius su dideliu dvasios pakilimu. Tai ypatingai liūdijo dalyvių nepaprastas duosnumas aukomis.

Aukų surinkta virš $1,700.00. Pridėjus bažnyčioj surinktas aukas bei kitas įeigas, išviso laimėta virš $2,000 Lietuvos išlaisvinimo darbams.

Atitinkamas genocido bei Lietuvą liečiančias rezoliucijas anglų kalboje skaitė adv. C. Balanda. Rezoliucijos vienbalsiai priimtos. Visai minėjimo programai sumaniai vadovavo Waterbury Amerikos Tarybos pirmininkas komp. A. J. Aleksis.

— **Gintaras.**

Viengungiai Yra Kalti Už Tokią Padėtį

Egoistiniais Sumetimais Vengia Šeimyninių Atsakomybių

Pereitoje "Sandaros" laidoje tilpo žinia apie tai, jog šioje šalyje esama 8 milionai moterų, kurios neturi progos sukurti savo šeimos židinio. Kaikurie gali pamanyti, jog krizis atsirado del to, kad Jungtinėse Valstijose yra ant tiek mažiau vyrų. Bet toks manymas būtų klaidingas. Vyrų yra užtektinai, tik dalis jų vengia jungtuvių ir pasilieka senberniais.

Tarpe senbernių yra visokio tipo žmonių. Vieni jaučiasi apvilti meilėje, kiti perdaug egoistai ir nenori dalintis savo turtu ar uždarbiais su kitu asmeniu. Jie gyvena užsidarę ir į viską žiūri ciniškai.

Pasitaiko ir tokių, kurie visą savo atliekamą laiką skiria sportui, menui arba mokslui. Jie mano, jog apsivedimas suvaržytų juos ir aklai pririštų prie namų.

Kaip tai nebūt, bet didžiausia kaltė už tą krizį moterų tarpe yra senberniai. Aš siūlyčiau, kad kiekvienas jų susiprastų ir paieškotų sau gyvenimo draugės. kurie paklausys šio mano patarimo, tai ateityje bus man dėkingi. — **Suvalkietė.**

Kiek Atvyko Žydų į J. V. Nuo 1945 Metų?

Pirmininkas "Naujų Amerikos Piliečių Organizacijos" Edwin Rosenberg pareiškė, jog pradedant 1945 metais į Jungtines Valstijas atvyko 100,000 žydų emigrantų.

Tai yra daugiau negu pusė atvykusių tremtinių. O visgi žydai šaukia, jog jie yra "diskriminuojami".

Ar tai jūsų fotografija iš kūdikystės laikų?

— Taip.

— Nesinori tikėti kad žmonės ir tuomet jau žinojo apie fotografavimo gudrybes...

Ką Matėt Tėvynėje?

Ir vandens — ir dangaus neatskirsi spalvos.
Vėjas mariomis debesis meta;
Skrenda gervės rątu nuo šalies Lietuvos.
O ką, gervės, Tėvynėje matėt?

Mažas laivas krante. Dūžta jūra plati;
Medžių šakos ir ošia ir linksta.
Gervių klyksmas graudus ir padangė graudi,
Ir graudu širdyje ir nelinksma.

Ir tolyn nulinguoja pilki vandenai —
Jie pušims Palangos išties ranką.
Nesakykite, gervės, ką matėt tenai —
Jūsų klyksmo, kaip žodžio užtenka.

— **J. Krūminas.**

Rengiamas Pagerbimas Žinomam Musų Veikėjui Bostone - Juozui Arlauskui

Pagerbtuvių Vakarienę Rengia SLA. Antras Apskritys

Susivienijimo Lietuvių Amerikoje Antro apskričio parengimų komisija praneša visoms Mass. valstijoje gyvuojančioms kuopoms ir nariams, kad SLA. 2-ro Apskričio metinė vakarienė įvyks sekmadienį, Kovo-March 19 dieną, 1950 metais, 6-tą valandą vakare, Lietuvių name, 309 E St., South Boston, Mass.

Šioje vakarienėje pagerbsime gerai žinomą visuomenės veikėją Juozą Arlauską, kuris per daugelį metų ėjo sekretoriaus pareigas antrame apskrityje. Už jo pasidarbavimą ir nuveiktus darbus dabar norime bent tuomi atsilyginti.

SLA. antro apskričio valdyba maloniai prašo visų SLA. narių ir draugų, netik iš Bostono, bet ir iš visų Mass. kolonijų dalyvauti šioje vakarienėje, Ji prasidės 6-tą val. vakare. ketras šokiams. Pakviestos žiBus trumpos kalbos ir geras ornomos dainininkės: p-nia Magdalena Budvitienė ir panelė Milda Anesta, radio artistė.

Tikietus galima gauti pas apskričio valdybos narius: Alex Chaplik, S. Budvitis, M. Budd, J. Dvarecką iš Worcester, Mass., E. Keslerienę ir J. Tumavičienę. — **S. C. Budvitis,**
SLA. 2-ro Apskričio
Vice-pirmininkas.

Jie Prisidėjo Su Savo Aukomis

Naujos Aukos Lietuvos Laisvinimui Chicagoje

Po vasario 19 d. Chicagos Lietuvių Tarybos iždininkas dar priėmė sekančias aukas: Chicagos Lietuvių Tremtinių Draugijos $383.50 (tad viso iki šiol per Tremtinių D-ją gauta $3,000.00), ALRKF Chicagos apskritis $15 (viso iš jų $25.00), E. Samienė $5.00.

Po vasario 19 d. tiesiog į ALT centro iždą aukojo sekantieji: Cicero apylinkės tremtinių sambūris $50.75, skautų Geležinio Vilko būrelis $18.00, SLA. 301 kuopa $5.; po $10. sekantieji: Z. ir J. Galinis, O ir V. Žilinskas, Jul. Pudas, E. J. Vilkaitis; po $5. sekantieji: K. Avyžius, L. Jeroslavjovas, N. Reikalas, Vyt. Šernas, Jonas Kutra, Jonas Sakalauskas, Jurgis Lampsadis, Ant. Bačiūnas, dr. P. Jonikas.

Skaitant Chicagos Lietuvių Tarybos iždo suplaukusias aukas ir čia suminėtas ALT. centraliniam iždui tiesiog įteiktas aukas, bendra suma vasario 16 dienos iškilmės proga siekia $6,500.000. Naujas aukas galite siųsti Chicagos Lietuvių Tarybos iždininkui, būtent: A. Valonis, 5671 S. Normal Blvd., Chicago, Ill. arba tiesiog ALT. raštinėn.

Chicagos Lietuvių Taryba.

Radio Programa

Budriko Radio Programoj Išgirsime Antaną Peškį

Pasiklausykite šį sekmadienį gražių dainų Budriko radio programoje iš stoties WCFL., 1000 kil. nuo 5:30 val. po pietų. Dainuos žinomas tenoras Antanas Peškys ir viešnia dainininkė.

Budriko radio orkestras paiinksmins visus gražiais muzikos kūriniais. Kadangi WCFL. yra viena iš didžiųjų radio stočių (50,000 Watt), tad Budriko programos yra girdimos ne vien Suv. Valstijose, bet ir Kanadoje.

Leidėjas — Juozas Budrikas, savininkas dviejų didžiulių namų rakandų krautuvių Chicagoje, 3241 ir 3409 S. Halsted St.

— **K. M.**

Kolumbo karstas yra Santo Domingo katedroje, Dominikonų respublikoj.

LIETUVIŠKA UŽEIGA
SO. BOSTONE
CLEM'S TAVERN
K. Sabetskas, Sav.
117-121 A. STREET

P. CONRAD
FOTOGRAFAS
Mūsų Studija Gražiai ir
Moderniškai Įrengta
414 WEST 63RD STREET
Tel. Englewood 5883-5840

Jei Norite Pirkti Arba Parduot Namą – Farmą
Ir Kitokiais Real Estate
Reikalais Kreipkitės
Į Savo Tautietį
GEORGE WASLO
911 West 59th Street
Tel. WEntworth 6-4837
CHICAGO, ILL.

• MUSŲ NAUJAUSIAS PRODUKTAS •
Skani Lietuvos Kaimo
RUPI RUGINĖ DUONA
IŠVEŽIOJAME CHICAGOJE IR PRIEMIESČIUOSE.
Siunčiame į visus miestus Amerikoje Paštu.
Siuntinius gausite per vieną dieną.
SKAMBINKIT Tel. FRontier 6-4622 Arba RAŠYKITE:
PIVARONAS BAKERIES
4622 So. Marshfield Ave. – Chicago 9, Ill.

Telefone SOU. 3141
BORIS BEVERAGE CO
JUOZAS ARLAUSKAS, SAVININKAS
PRISTATOM TONIKĄ ir VISOKIOS RŪŠIES ALŲ BALIAMS, VESTUVĖMS ir VISOKIOMS KITOMS PRAMOGOMS Į NAMUS IR Į SALES.
VISAIS REIKALAIS KREIPKITĖS PRIE
BORIS BEVERAGE CO.
220 E Street So. Boston, Mass.

LINKSMIAUSIA UŽEIGA BOSTONE, TAI YRA
SOUTH BOSTON CAFE
V. BALIUKONIS, Sav.
Šioje Puošnioje ir Didelėje Įstaigoje Galite Pasirinkti Geriausių Gėrimų ir Linksmai Laiką Praleisti.
SOUTH BOSTON CAFE
260 Broadway So. Boston, Mass.

SMAGI, JAUKI IR MALONI UŽEIGA
SILVER CAFE
S. ZAVADSKAS, Sav.
Čia Galite Gauti Geriausius Gėrimus ir Kartu Laiką Linksmai Praleisti.
KVIEČIAMI VISI LIETUVIAI ATSILANKYTI!
SILVER CAFE
324 Broadway So. Boston, Mass.

TAUPYKIT FEDERA LIAI INŠURINTOJ FINANSINĖJE ĮSTAIGOJE
Saugiausia Vieta Taupyti Savo Pinigus, Kurie Atneš Jums Gerą Nuošimtį.
Saugiausia ir pelningiausia vieta pasidėti taupomus pinigus—tai yra FEDERALIAI apdraustose SAVINGS and LOAN finansinėse įstaigose. CHICAGO SAVINGS and LOAN ASSOCIATION yra viena iš tokių finansinių įstaigų, kurioj kiekvieno taupytojo indėliai yra pilnai apdrausti iki $5,000.00 per Jungtinių Valstijų Agentūrą.
Dėl saugumo ir dėl aukštų dividendų už jūsų taupomus pinigus, pasidėkite savo taupinius į CHICAGO SAVINGS AND LOAN ASS'N.

JOHN PAKEL,
President and Manager
Pas mus tamsta galite taupyti ir per laiškus (klauskite informacijų).
Mes darome paskolas pirkimui arba namų statymui lengvais, mėnesiniais išsimokėjimais.
Pas mus tamsta galite atlikti visus savo ir savo šeimos finansinius reikalus; galite apmokėti visokias sąskaitas (bills) su American Express Co. Money orders arba su mūsų čekiais.
Visais biznio reikalais kviečiame atsilankyti į mūsų raštinę, kur gausite visuomet malonų ir teisingą patarnavimą. Mūsų turtas yra virš $4,500,000.00.
Laimingų ir Linksmų 1950 metų visiems mūsų šėrininkams ir draugams.
CHICAGO SAVINGS and LOAN ASSOCIATION
6234 So. Western Avenue Phone GRovehill 6-7575

Švedai Praneša Apie "Miško Brolių" Žygius Pabaltijoje

Pavasaryje Laukiama Smarkių Susirėmimų

Stockholmo spaudoje pasirodė naujos žinios iš partizanų veiklos Baltijos kraštuose. Švedų spauda tvirtina, kad jos esančios visai patikimos.

Pagal šiuos pranešimus tūkstančiai taip vadinamų "miško brolių" veda atkaklų mažąjį karą prieš raudonuosius budelius.

Visame Pabaltyjy pavojingiausias iš "miško brolių" esąs estas Elmar Hilp, taip vadinamas — Baltasis Tito. Už jo galvą rusai esą pasiūlę labai didelę pinigų sumą. Tad daugelis NKVD agentų ir vietinių išdavikų susigudžiusių Elmar Hilp sugauti niekad iš savo medžioklinių žygių nebegrįžo.

Elmar Hilpas yra palyginus dar visai jaunas vyras — 28 m. amžiaus. Jo tėvai buvo mažažemiai ūkininkai. Į mišką jis išėjo pirmosios bolševikų okupacijos metu — 1941 m. būdamas vos 19 m. amžiaus — bijodamas būti paliestas anuo metu siautusios pirmosios bolševikų deportacijos.

1945 m. prasidėjus naujoms deportacijoms jo "brolių" skaičius smarkiai išaugo, nes į miškus pasitraukė visi, kas bijojo būti bolševikų pagautas. Šiandien jo "armiją" sudaro gerai organizuoti, ryžtingai ir karingai nusiteikę vyrai. Jų priskaitoma apie 9,000. Ginkluoti yra tik rankiniais ginklais.

Jų veikla esanti staigi ir nelaukta — greitai susibūrę į stipresnius vienetus, puola vietoves, atlieka trumpus procesus su NKVD agentais, vietos "judomis" bei aktyvistais ir kaip šešėliai dingsta vengdami sueiti į kontaktą su didesniais raudonosios armijos vienetais. Šiandien visoje Estijoje nebėra saugus nė vienas taip vadinamas raudonasis aktyvistas.

Praeitą vasarą jo vyriausioji būstinė buvusi Oezel saloje; žiemai atėjus jis persikėlė į pietų vakarų Estijos miškus. Esąs užmegstas glaudus kontaktas ir su Latvijos bei Lietuvos partizanais, kuriuose veikia 18 ir 25 tūkstančiai vyrų.

Lietuvos partizanai leidžia laikraštį "Laisvės Varpas", kuris esąs taip gerai informuotas apie tikrąją Baltijos kraštų padėtį, kad jį studijuoja netik vietos komunistai, bet ir Sovietų Rusijos pareigūnai.

Šiuo metu visos Pabaltijos "miško broliai" ruošiasi pavasario veiksmams, nes yra ženklų, kurie rodą, kad rusai planuoja generalinę akciją.

Didysis čia klausimas yra ar partizanams pavyks išvengti, naudojant gudrią taktiką atviros kovos su gerai ir moderniai apginkluotom raudonosios armijos ir NKVD divizijom.

Iš kitos pusės abejojama ar raudonieji rizikuos leistis į ilgas, atkaklias bei labai nuostolingas didelios apimties operacijas.

Bolševikų Grąsinimo Teismu Aš Nepaisau – Sako A. K. Valukas

Pataria Kreiptis į Sovietų Ambasadą Del Teisėjo

"Vilnis" pasisamdė advokatą, grasina mane traukti į teismą ir reikalauti didelio atlyginimo, kam, esą, aš juos šmeižiąs.

Argi jūs nežinote nei tiek, kad pasakyti, jog laikraštis yra komunistuojąs ar Staliną garbinas šlamstelis, nėra šmeižimas, o tikra tikrovė. Argi "Vilnis" yra nors syki savo puslapiuose pasakiusi, kad Amerikoje nors viename mažame kampelyje yra kas gero?

Nieko panašaus! Bet jūs nuo pradžios ligi pabaigos nieko kito nedarote, kaip tik garbinate Sovietų Rusiją, Staliną ir jo visą kliką; ją giriate be galo ir be krašto.

O Ameriką piešiate blogiausiai, juodžiausiai. O kai aš pasakiau teisybės žodį apie tai, kas jūs esate, tai tuoj grasinate teismu.

Man rodosi, kad Amerikoj komunistų partija yra legali, bet jei tik pasakysi, kad tu esi komunistas ar tas laikraštis komunistų, tai tuoj grasina traukti į kapitalistinį teismą ir reikalauti atlyginimo kapitalistiniais doleriais. Išeina, kad komunistų principas pirmiausia doleriai.

Aš kalbėjau, kalbėsiu ir jūsų šunybes kelsiu aikštėn. Jūs man grasinimais teismu burnos neuždarysite. Jeigu jūs norite man uždaryti burną, tai nesikreipkite į kapitalistinį teismą, nes, kaip jūs patys sakote, kapitalistiniuose teismuose negalite rasti teisybės.

Aš jums patariu kreiptis į Sovietų Ambasadą, tai ten duos teisėjus tokius, kurie mane nuteis pagal jūsų staliniškus principus. Gal pasiustų į staliniška saulę pasideginti ar į Sibiro pusnynus, tai būtų proga važiuoti drauge su sovietiniais draugais, kuriuos Dėdė Samas nori pavežinti veltui į rojų (t. y. skurdo ir kančios karalystę).

Dar sykį sakau: kalbėjau ir kalbėsiu, nes teisybės žodis turi būti pirmoj vietoj; į jūsų grasinimus nekreipsiu dėmesio.

— A. K. Valukas.

Ateis Jam Galas

Mirė Leninas, Mirs ir Stalinas

Mirė Leninas baisingas.
Nors jis buvo taip niekingas,
Bet kad amžiams išlaikyti,
Ėmė spirite mirkyti.

Mauzoliejun patalpino,
Aklinai ten užlipino.
Leninas, šventu paliksiąs,
Jojo kūnas nesunyksiąs.

Ne taip buvo, kaip norėjo:
Lenin's pūti greit pradėjo.
Jis kirmijo, dvokas rūko,
Kaulai skirstės, gyslos trūko.

Mėsa krito, dubo akys,
Perdaug kraujo prisilakęs.
Daktarai neb'sugebėjo,
Jo susiūti neb'galėjo.

Visas Leninas susmuko
Ir barzdelė atitrūko.
Kas nors reikia padaryti,
Kad jo garbę išlaikyti.

Ir sumanė, sugalvojo.
Miestus, kaimus apzyliojo.
Ir kolchoze Simenovo,
Susirado jie Petrovą...

Jis atrodė kaip Leninas,
Lyg būt brolis jojo dvynas.
Du kacapai trina rankas:
Bus mums uždarbis nemenkas.

Dantis barzdą apžiūrėjo
Ir blauzdas apčiupinėjo.
O Petrovas nesuprato,
Ką tas reiskia, ką jis mato.

Greit į Maskvą jį iškviečia,
Kur maršalo saulė šviečia.
Ten Petrovą numarino,
Guldo vietoje Lenino.

Iš jo iškamšą padarė.
Panašus jis, sau jie tarė.
Mauzoliejun jį padėjo,
"Lenin" parašą uždėjo.

Panašiai galės įvykti
Ir Stalinui atsitikti.
Nepajėgs jo sudžiovinti,
Kai kam rolę reiks vaidinti.

Dabar metas apgalvoti,
Kokį typą panaudoti.
Reikia storo ir pilvoto,
Riebaus, dikto ir ūsoto.

Gal Paleckis? Tink' jo storis,
Jo riebumas ir jo svoris.
Tiktai ūsai reikt' pridėti,
"Stalin" parašas uždėti.

O gal Sniečkui ne pro šalį
Atsiimt' sau garbės dalį,
Už darbuotę ir už triūsą
Gaut' jis Stalino nors ūsą.

— Perkūnas.

MAYBE SHE HAS OUTGROWN THE SILVER SLIPPER . . . According to a report from New York, the "Cinderella-Prince Charming" marriage of Winthrop Rockefeller and the former Barbara "Bobo" Sears, daughter of an immigrant coal miner, has come to grief. The story is that the couple has parted "amicably" and that "the separation has been arranged befitting the dignity of the Rockefeller name. Whether the estrangement eventually will lead to a divorce has not been determined." The Rockefellers were married on St. Valentine's day in 1948. Mrs. Rockefeller was dubbed by the press at the time "the Cinderella bride."

Sveikatos Reikalai

Kurtumas Asiranda Iš Daugelio Priežaščių

Kurtumas gali būti dėl pasikeitimų klausos nerve, ir dėl vidurinės ausies uždegimo. Ausies uždegimai yra pavojingi ne vien dėl to, kad sudaro kurtumą, bet dar gali duoti smagenų uždegimą, smagenų abcesą (pūlinį) ir kitus pūlingus procesus kituose organuose.

Nervo kurtumas gali atsirasti po typhoid fever (vidurių šiltinės) myxedemo (thyroidinės liaukos nepakankamumas), kai kurių vaistų perdozavimas taip pat gali duoti nervo kurtumą. Šis kurtumas dažniausia yra tik laikinas. Pastovus nervo kurtumas yra senatvėje, po ypatingai didelio triukšmo, po gydymo tam tikrais vaistais, po susirgimo "kiaulyte" — mumps arba kita liga, vadinama "gout", kuri paliečia sąnarius, kai kada smagenų uždegimas gali vesti prie kurtumo.

Yra viena liga, kuri pasireiškia šeimose, nežinomos etiologijos (atsiradimo) dažniausia paliečia moteris ir prasideda tarp 18—30 metų. Ši liga vadinasi otochlerasis ir duoda kurtumą. Kurtumas progresuoja lėtai, paprastai yra lydimas skambėjimu ausyse. Šią ligą negalima nei sustabdyti, nei apsisaugoti nuo jos. Nėštumas kurtumą blogina.

Vidurinės ausies uždegimas yra kita svarbi priežastis, kuri veda prie kurtumo. Vidurinės ausies uždegimas gali būti akutinis arba chroninis.

Akutinis otilas (vidurinės ausies uždegimas) pasižymi pilnumo jausmu ausyse, pradeda staiga, paprastai po slogų (common cold) pablogėjimas su nosies pakavimais, švirkštimais į nosį vaistų, pasižymi mažu lengvu kurtumu, skambėjimu ausyse. Ši forma vadinasi cataralinė otito forma (Acute catharhal otitis media).

Jeigu prie šios ligos prisimeta infekcija, ausyje atsiranda pūlių, temperatūra pakyla iki 100 — 102 laips., ausies būgnelis pasidaro išsipūtęs ir dažnai trūksta, yra begalo dideli ausies skausmai — ši forma vadinasi pūlinga (Acute purulekt otitis media). Dažnai ši forma komplikuojasi ir duoda mastoiditą (mastoido uždegimą). Skausmai atsiranda už ausies, atsiranda nuolatinis ausies pūliavimas.

Chroninės otito formos pasižymi nuolatiniu ausų pūliavimu, "nosies bėgimu", kurtumu. Chroninė forma yra dažniausia pasėka akutinio otito. Čia irgi skiriama cataralinė ir pūlinga forma. Cataralinė forma dažniausia yra vienoj pusėj, yra progresuojanti. Ausies viduje klausomieji kauliukai apauga suaugimais ir nustoja judrumo ir kurtumas vis didėja. Pūliai ausyje duoda kauliukų nekrozą, pūliai dėl perforacijos gali patekti į smagenis. Taigi be kurtumo, kuris yra viena chr. pūlingo otito komplikacija, gali dar atsirasti abscesai smagenyse, smagenų uždegimas, mastaido uždegimas.

Kurtumas nustatomas tam tikrais vibracijos instrumentais. Jų pagalba galima nustatyti kurios grupės yra kurtumas. Nustačius diagnozą ir gydymas yra pritaikomas.

— Dr. Milda Budrys.

DETROIT, MICH.

Iš Bolševikų Protesto Išėjo Šmykšt, 500 Lietuvių Piketavo Salę

Sekmadienį, vasario 26 d., buvusioje Lietuvių Svetainėje vietos bolševikai surengė protesto mitingą Andriulio deportavimo reikalu. Prakalbą sakyti buvo atvykęs ir pats Andriulis, kuris su savo palydovais, kaip didžiausias bailys į svetainę įlindo per užpakalines duris, matyt, nenorėjo naujiems lietuviams parodyti savo veido.

Prakalbos turėjo prasidėt nuo 2-ros valandos po pietų, bet jau pirmą valandą salė buvo apstota virš penkių šimtų lietuvių-pikietininkų. Praeiviams buvo dalinami atatinkami anglų kalba lapeliai. Pikietininkai nešiojo įdomius plakatus, kur matėsi — Stalinas stovįs ant nužudytų žmonių kaukuolių kalno, su šautuvu rankoje ir laukiąs daugiau aukų: Pagalvojau, gal ir Andriulio? Kitas plakatas — Andriulis, Mike & Stefanija and Co., su užrašu: " Go to yours Paradise"! Viso tokių paveikslų buvo apie dešimts.

Pro pikietininkų liniją į salę įėjo 137 žmonės. Daugiausiai žilų moterėlių. Jei atėmus stebėtojus, reporterius, slaptosios policijos žmones ir Progresisčių moterų chorą, kuris buvo pakviestas po Andriulio prakalbos dainuoti, tai susirinkusių klausyti Andriulio kalbos galėjo būti apie 70 žmonių, tai ir visi protestuotojai prieš Andriulio deportavimą. Gi pikietininkų buvo apie 500.

Jie užbaigę demonstraciją, skersai gatvės suėjo į Šv. Antano parapijos salę ir priėmė rezoliuciją Amerikos valdžios prašyti Andriulį išvežti į jo giriama raudonąjį rojų.

Kitą dieną gana plačiai vietos amerikonų spauda aprašė šį įvykį ir įdėjo Andriulio ir kokio tai žydelio, tariamo Andriulio gynėjo paveikslus. Nugirsta, jog Andriulio agentai lankosi stubose pas "Vilnies" skaitytojus ir reikalauja aukų po $10 apmokėjimui už Andriulio užstatą. Šnekama, kad tuo atvėju, jei Andriulį teismas nutars siųsti į Lietuvą, tai Andriulis bėgsiąs į Meksiką. Matote, komunistai sukūrė "rojų", kurio patys bijo labiau negu pragaro.

— F. M.

Stalinas Apšviesiąs Vandenis Ir Žemę

Leningrado radijo pranešęs, kad Stalino premijai gauti inžinieriai yra įteikę projektą pastatyti Kronštate švyturį, pagrindinėje sovietų karo laivams bazėje rytuose.

Projektas numato pastatymą 120 yardų aukščio Stalino stovylą, kuri stovėtų jūroje ant molų ir būtų ne tik švyturys, bet kartu tarnautų ir kaip simbolis "visagalio tėvo ir draugo didelės meilės" visoms pavergtoms tautoms.

nufotografuoti dažnai vykstantys atominiai sprogimai.

Šią žiemą Čechoslovakijoje komunistinė valdžia su policija smarkiai pradėjo kovoti prieš pasakojimus apie vykstančius stebūklus. Būk tai, pasirodžiusi Mergelė Marija su kardu vienoje rankoje, o kitoje — Amerikietiška vėliava. Vėliau, esą, pasirodė dangujie amerikiečių daliniai su tankais einą išvaduoti čekų.

South Carolina valstija nepripažįsta divorsų.

Pramogų Rengėjams

Kam reikalinga gera muzika, maža ar didelė orkestra — groja visus populiarius šokius, vpač lietuviškus. Kreipkitės į

Frank S. K—kį
4614 S. Paulina St.

Širdinga Padėka

SLA. 217 Kp. Valdyba Taria Ačiū Visiems Dalyviams

Praėjusį šeštadienį, kovo 4 d. Don Varnas salėje minėta kuopa turėjo suruošusi kortų ir kauliukų pramogėlę.

Garbės svečiais buvo pakviestas SLA. pildomosios tarybos štabas, nes tuom laiku čia Chicagoje jie laikė savo suvažiavimą.

Atsilankė beveik visas štabas: prezidentas V. Laukaitis, viceprezidentas P. Dargis, sekretorius Dr. M. J. Vinikas, iždininkas K. Gugis, iždo globėja p-lė E. Mikužiutė, daktaras kvotėjas Dr. S. Biežis ir jo geroji pusė, dainininkė O. Biežienė.

Mums buvo garbės ir malonumo turėti juos savo svečiais. Jie visi pasakė nors trumpas, bet reikšmingas kalbas.

Taip pat dėkojame visiems, kurie suaukojo gan gražių dovanėlių, ypatingai didžiausias ačiū dėdei V. Jokubynui, kuris daugiausia tų dovanėlių paaukojo ir malonėjo patsai atsilankyti.

D[illegible]ame rengimo komisijai už [illegible] daug įdėto darbo: P. Glo[illegible]nei, E. Lazauskienei, V. Š[illegible]nei ir P. Gribienei. Taip pat dėkojame ir visiems atsilankiusiems ir kurie kuom norint prisidėjo prie šio vakarėlio pasisekimo. Didelis ačiū visiems.

SLA. 217 kp. Valdyba.

Pasidalinimas

Vyras: — Aš nenoriu daugiau gyventi su tavim kartu. Tu būk vienoje namo pusėje, o aš kitoje.

Žmona: — Gerai, Gerai, aš paimsiu vidujinę, o tu pasilik

Papratimas yra blogesnis už prigimtį.

Nelaimė viena nevaikšto.

Naudinga Knyga

Išaiškina J. V. Visus Imigracijos Įstatymus

Pasirodė nauja knyga vardu "Immigrant Information Book — How to Enter the United States".

Knyga turi 56 puslapius ir ją galima gauti Palandech's Book Store (knygų krautuvėj), 536 So. Clark St., Chicago 5, Ill. Knygos kaina — $1.00.

Charles L. Cosumano, Čikagos advokatas, kuris ilgus metus studijavo imigracijos klausimus.

Tūkstančiai amerikiečių nori gauti tinkamų informacijų, kaip jie gali atkviesti į Ameriką savo gimines arba draugus. Štai kodėl jau seniai buvo reikalinga nebrangi knyga, kurioje būtų suglaustoje formoje ir suprantamai išdėstytos visos reikalingos informacijos, kurios yra susijusios su atsikvietimu į šią šalį giminių arba draugų. Šioji knyga kaip tik labai suprantamai ir paprastai išdėsto tuos

MODERNIŠKAI ĮRENGTA
Fotografavimo Studija
Visų Rūšių Nuotraukos

W. J. STANKUNAS
FOTOGRAFAS
3315 So. Halsted Street
Tel. YARds 1546

Income Taksus Pildo
J. P. VARKALA
Valstijos Registruotas Auditorius
2401 W. 63RD ST.
Phone WAlbrook 5-7711

PLANINGAS TAUPYMAS VISUOMET MOKA GERUS DIVIDENDUS
PRADĖKITE TAUPYTI ŠIANDIEN!
MUTUAL FEDERAL SAVINGS
AND LOAN ASSOCIATION
Chartered and Supervised by the U. S. Government
2202 WEST CERMAK ROAD CHICAO 8, ILLINOIS
JOHN J. KAZANAUSKAS, Pres. TEL. VIrginia 7-7747

PASKOLOS NAMŲ PIRKIMUI PATAISOMS
Planuokit . . . Taupykit . . . Turėkite
Atidarykite taupymo sąskiatą šiandien.
Mokamas liberalus dividendas
VISOS SĄSKAITOS APDRAUSTOS IKI $5,000
Continental Savings and Loan Assn.
4559 SO. PAULINA ST. CHICAGO 9, ILL.
V. P. PIERZYNSKI, Sec'y Phone: YArds 7-0145

CHRYSLER - PLYMOUTH
TIESIOGIS FABRIKO DYLERIS

Pamatykite ir pirkite vėliausius naujus Chrysler ir Plymouth automobilius nupigintomis kainomis. Pristatoma tuojau.

Balzekas Motor Sales, Inc.
"U WILL LIKE US"
4030 ARCHER AVENUE Telefonas: VIrginia 7-1515

SOVIETIŠKI DIPLOMATAI SVETIMOSE ŠALYSE ATLIEKA ŠNIPŲ PAREIGAS

Ką Veikia Sovietų "Diplomatai" Svetimose Šalyse

Viktoras Kravčenko, "Pasirinkau Laisvę" knygos autorius praeitą antradienį davė parodymą Senato Neamerikoninės Veiklos Komitetui.

Jis pareiškė, jog kiekvienas Maskvos ambasadų ir pasiuntinybių štabų narys Vakarų Pasaulyje yra **Maskvos šnipas.** Pagal Kremliaus įsakymus kiekvienas Maskvos atstovybės tarnautojas, ar jis nori, ar nenori, privalo šnipinėti. Praeito karo metu sovietai tankų šnipų tinklą užmetė ant Amerikos, anot Kravčenkos, tai buvo rusų "super lend-lease".

Kremlius tai darė, numatydamas, jog sekančiame kare bus kovojama naujais būdais, kur industriniai ir mokslinikų išradimai nulemsią karą. Kravčenko priminė, kad nereikia tikėti sovietų "taikingais" pareiškimais, nes, rusai siekdami pasaulio užkariavimo, laikosi Lenino strategijos — du žingsniai pirmyn, vienas atgal.

Jau vien tik Anglijoje nuteisto šnipo Fuchs'o pareiškimas, jog šnipinėjęs Maskvai todėl, kad jis yra komunistas, — leidžia padaryti išvadą, kad šiuo metu Amerikoje yra daug šnipų.

Baigdamas Kravčenko pridūrė, kad ateitis atneš dar daug karčių staigmenų, kaip ir Fuchs demaskavimas.

Ar gali ką nors įtikinti Raudonos Meškos, kuri jau surijo visą būrį savo kaimynų, pareiškimai, kad ji siekianti tik draugiškumo ir taikos?

Ateis laikas, kada dabartiniame Sovietų "rojuje", užgęsus raudonajai saulutei, ir Kremliaus "Džiovo" gruziški ūsai bus pajuokos objektu.

— o —

No, o dabar... nenoriu jūsų daugiau gaišinti. Skubėkim į Chicagą, į Sandaros bankietą! O aš ta proga noriu dar nusipirkti naują didelę pypkę, ir dar tokią — kad Chicagoje nuo "razbaininkų" galėčiau apsiginti...

— Dėdė Pypkius.

Pypkiaus Pažiuros I Margą Pasaulį

Įdomi Statistika

Turbūt rūkoriai nė nepagalvoja, kiek jie surūko. Amerikos daviniai rodo, jog 1939 m. surūkyta 185,000,000,000 cigarečių, o 1949 m. surūkyta 352,000,000,000 cigarečių, t. y. dvigubai daugiau negu prieš 10 metų. Taip pat 1939 m. surūkyta 5,354, 000,000 cigarų, o 1949 m. — 5,600,000,000 cigarų, t. y. maždaug tiek pat.

Pypkinio tabako 1939 m. surūkyta 243,640,000 svarų, o 1949 m. — 108,000, 000 svarų, t. y. du kart mažiau. Kramtomojo tabako 1939 m. sunaudota 61,697,000 svarų, o 1949 m. — 89,000,000 svarų, t. y. apie pusantro karto daugiau.

Gyvenime atsitinka visokių įdomybių. Vienas amerikonas "šviežų" dypuką, matyt nemokantį angliškai, užklausė: "Well, kaip laikini Ameriką?" O jis, nieko blogo nemanydamas, atsakė: "Taip, mes čia laikinai, laikinai Amerikoje".

Arba — dar vienas panašus atsitikimas. Saliūne vienas draugas, pakėlęs viskės stikliuką, sako antrajam draugui: "Good luck". Bet antrasis, gerai nenudirdęs, ir manydamas, jog jis lietuviškai pasakė, užsigavęs atkirto: "Lak, lak pats!"

—:—

Kaip paaiškėjo, geriausios sąlygos naujakuriams įsikurti yra Chicagoje, nežiūrint į tai, kad čia būna daugiausiai "haldapų". Vienas tremtinis D., kuris jau suspėjo apvažiuoti devynis steitus, įsitikino, jog Chicagoje geriausia.

Žmonės visuomet sako, kad ten gerai, kur mūsų nėra.

—:—

Vokietijoje, U.S. zonoje, netoli Frankfurto, Giesseno miestelyje gyvena vienas vokietis — Heinrich Noll, kuris, kaip du vandens lašai, panašus į Adolfa Hitlerį. Užėjus Amerikos armijai, 1945 m. del savo panašumo į "vokiečių tautos vadą" jis buvo suimtas.

Po to jis pagarsėjo laikraščiuose ir turėjosi padaryti karjerą — pakliūti į filmų artistus, vaidinant svarbiausią Hitlerio rolę.

Bet, deja... įvyko kitaip. Vienoje amerikiečių ir vokiečių kompanijoje jis taip nusigėrė, jog užmigęs nė nejuto, kaip jam hitleriškus ūsiukus nuskuto ir nukirpo ant akių uždribusią plaukų "čupryną". Jis rytojaus dieną policijai taip aiškino: "Aš galėjau pasiusti iš pykčio, kai išsipagiriojęs pažiūrėjau į veidrodį".

Mokslo Kampelis

Žvėrių ir Paukščių Karai Nėra Paprastas Išmislas

Iš senų laikų esame girdėję įvairių pasakojimų apie paukščių arba žvėrių karus. Kai kam, gyvenančiam mieste, gali atrodyti jog tie pasakojimai yra išlaužti iš piršto. Bet tai būtų klaidingas manymas.

Masiniai oro, vandens arba žemės gyvūnų susirėmimai yra dažnas reiškinys. Įvairūs žvėrys, paukščiai, žuvys kariauja prieš kits kitą del maisto, žemės ar vandens plotų. Viena organizuota grupė puola kitus ir kautynės vyksta iki pilno nugalėjimo. Mes jau esam girdėję apie tai, kaip arkliai ginasi nuo vilkų.

Čia pavartojama net įpatinga strategija. Arkliai susiburia į krūvą, kumelės ir kumeliukai susikemša pačiam viduryje, o eržilai apsupa aplink, atsukę vilkų pusėn užpakalines kojas, kuriomis ginasi nuo priešo. Panašiai ginasi nuo vilkų ir elniai.

Paukščiai puikiai moka kautis bendrai, susibūrę. Vienas tyrinėtojas pasakoja kaip šešetas raudonkrutinių kariavo su dviem didelėm gyvatėm ir jas privertė slėptis krūmų tankumyne. Maži paukšteliai pergali pelėdas: jie užpuola jas būriais ir taip drąsiai jas muša, kad pelėdų net plunksnos skraido.

Jūrose ir vandenynuose vyksta nuolatiniai susirėmimai vienų žuvų su kitomis. Vieno laivo kapitonas pasakoja apie tokį dalyką. Banginį (whale) užpuolė žuvis kardas (sword fish) ir ryklys (shark). Rykliai šoko iš vandens į viršų ir visu savo sunkumu krito banginiui ant nugaros ir mušė jį stipriomis savo uodegomis. Žuvis — kardas puolė banginį iš apačios ir badė jo pilvą savo smailiu snukiu.

Daug galima būtų pripasakoti apie tokius susirėmimus gyvūnų tarpe. Gyvuliai kaujasi gudriai. Jie turi tam tikrų papročių ir gudrybių. Daug tūkstančių metų turėjo praeiti iki jie visa tai išmoko. Jeigu koks žvėris nežino tų gudrybių, tas greičiau už kitus ir žūsta.

Įtempimas Tarpe Bulgarijos Ir Jugoslavijos

Maršalo Tito valdžia oficialiai apkaltino Bulgariją siuntinėjime teroristinių bandų į Jugoslaviją. Tuom pat sykiu Bulgarija paskelbė būk jugoslavai nušovė du bulgarų kareiviu, kurie buvę savo pusėje.

Taigi tarpe vienų ir antrų pradeda reikštis smarkesnis konfliktas.

TRUPINIAI

Gautas Maskvoje Pamokas Pats Dabar Pritaiko

Vienas vengrų komunistų vadų, Arthur Koestler, buvo užėmęs aukštą vietą komunistiškam režime Maskvoje. Bet paskiau jis pateko į nemalonę ir kalėjimą. Po kelių metų jam sekėsi pasiliuosuoti ir pasprukti į užsienį.

Būdamas užsienyje jis parašė knygą "Tamsuma Vidudienyje", kurioje nušvietė kaip NKVD. agentai kankina kalinius.

Šiomis dienomis prancūzų teismas nubaudė jį $28.60 už apmušimą Paryžiaus policininko.

Palyginus Dolerio Vertę Dabar ir 1900 Metais.

Nors doleris šiuo metu skaitosi viena stipriausių valiutų pasaulyje, vienok palyginus su 1900 metų perkama galia, jis vertas tik 33 centų. Tokį palyginimą padarė Life Insurance of New York.

Jeigu pinigo vertės kritimas tęsis tokiu pat spartumu ir antroje šio šimtmečio dalyje, tai galima esą laukti ekonominės ir socialės katastrofos.

Greitai Užsibaigs Jų Tokios Privilegijos

Belgų kolonija Kongo, Afrikoje, pergyvena neramius laikus. Valdžios įsakymu su pabaiga šių metų vyrams nebus leidžiama turėti keletą žmonų; jiems teks pasitenkinti tik viena.

Iki šiam laikui Kongo administracija aplinkiniais keliais bandė išnaikinti daugpatystę. Buvo uždedami taksai kiekvienai ekstra žmonai, bet tas nieko negelbėjo. Misionierių pastangos irgi nuėjo niekais. Todel valdžiai nieko kito neliko daryti kaip tik išleisti griežtą įstatymą draudžiantį poligamiją.

Žino Kam Sunaudoti

Kai vakarinės valstijos išgriovė savo zonose vokiečių karo amunicijos dirbtuves, tai Sovietai, savo pusėje, paleido visas į darbą ir gamina kanuoles, tankus, rakietines bombas, submanus ir pan.

Arklys turi 40 dantų.

AUDITORIUM RESTAURANT
3131 S. Halsted St.

LIETUVIŠKI ir AMERIKONIŠKI VALGIAI SU GERIAUSIU SKONIU.
MANDAGUS PATARNAVIMAS.

Senesnių Laikų Padavimai

Nepaprasti Dalykai Atsitikę Jurgaičių Kalne

Trylika kilometrų nuo Šiaulių, paliai plentą, yra Jurgaičių piliakalnis, pagarsėjęs savo kryžiais. Žmonės laikė tą kalnelį stebuklingu, todėl darydami įvairius apžadus, statė ant jo kryžius. Galima spėti, jog žiloje senovėje čia yra buvus šventovė, kurią ir išgriovus, vieta pasiliko visų gerbtina.

Anot žmonių, ant to kalno buvusi pilis ir bažnyčia. Vieną Velykų rytą visi tie pastatai su žmonėmis nugrimzdę į žemę. Del ko — tikrai nežinoma. Greičiausiai tai buvo dangaus kerštas. Bet ne toks didelis, kad viskas būt pranykę. Anaiptol ne. Esą kas tai susekęs, jog požemiuose dar visi gyvi ir kai kas jų pasirodo į paviršių.

Velykų rytmetyje suskamba net nugrimzdusios bažnyčios varpai, tačiau labai tyliai ir griaudingai.

Iš šių trumpai atpasakotų padavimų galima sudaryti šiokį tokį vaizdą apie senovės lietuvių pažiūras į dievų kerštavimus. Tie kerštavimai nebuvo žiaurūs ir toli gražu neprilygsta orientališkų, despotiškų dievų piktumui. Asirų, Babilonečių, Egipto ir žydų padavimuose užsirūstinęs dievas viską sunaikina, tuom tarpu lietuvių mitologijoj dievai tik nugramzdina pilis, paliekant žmones gyventi požemiuose po senovei.

— Alfa.

Baltieji Rusai Bėga Iš Jugoslavijos

Tūkstančiai baltųjų rusų Jugoslavijoje pasidarė Tito-Stalino ginčo aukomis. Iki šių metų vasario mėn. 3 dienos, jie turėjo apleisti Jugoslavijos kraštą.

Daugelis jų, kurie vengė grįžti į Sovietų Sąjungą pasipylė visais keliais į vakarus su viltimi, kad IRO juos parems, ir jie galės susirasti naują tėvynę.

Garsieji Paveikslai Ima Atpigti

Garsus italų dailininko Rafaelio paveikslas "Peruzzi Madona" neseniai tapo parduotas New Yorke už $27,500. Kitų meistrų, kaip Rubenso ir Van Dycko paveikslai parduoti už pusę to, kiek mokėta prieš 30 metų.

Ekspertų nuomone, toks nupigimas įvyko del to, kad meno mėgėjai daugiau interesuojasi moderniškais paveikslais.

Išleido A. Mickevičiaus Veikalus

Varšuvoje išleista Adomo Mickevičiaus poema "Ponas Tadas", skaičiuje 650,000 ekzempliorių. Pasirodė taip pat "Kondratas Valendrotas", "Gražina", ir "Vėlinės". Visuose tuose kūriniuose aprašoma Lietuvos praeitis.

Komunistų Užgrobtoj Kinijoj Siaučia Badas

USA. Generalinis Konsulas Tsingtane praneša, kad šiaurės Kinijoje siaučia badas.

Nors Kinijos žmonės iš bado ir miršta, bet priverstinas maisto eksportas į Sovietų Sąjungą eina nenutraukiamai toliau.

Rusija ruošiasi karui, tad nėra ko ir stebėtis, kad ji visomis priemonėmis sudarinėja maisto atsargas.

Taip Buvo Skelbta

— Kaip tai yra? Nespėjai pradėti dirbti, o jau visą laiką snaudi — išmetinėja šeimininkė naujai pasamdytai tarnaitei.

— Aš tik darau tą, ko jūs pageidaujate. Juk jūsų pagarsinime laikraštyje buvo pasakyta: "Reikalinga mergaitė, kuri miegotų darbo vietoje — atšovė tarnaitė.

Pagaminti pirmą atominę bombą kainavo apie porą bilionų dolerių.

ĮSIGYKITE

A. Vilainio leidžiama knyga sąsiuviniais: **Žmogus, kuris amžinai keliavo.**

Knygoje telpa apie 150 nuotraukų ir iliustracijų iš Lietuvos. Knyga turės virš 300 pusl. Čia reportažų forma aprašoma senieji piliakalniai, pilys, žymiųjų vyrų tėviškės, didieji kultūros paminklai, religinės, tautinės šventės ir visa kita, kas yra brangu ir miela lietuvio sielai. Knygą iliustravo dail. J. Pautienius.

Pirmas sąsiuvinys jau išėjo iš spaudos. Kiti pasirodys kas I-2 sav. Kiekvieno sąsiuvinio kaina 0,50 dol. Visų 7 sąsiuvinių kaina 3,50 dol.

Adresuokite:
A. Vailonis-Sidlauskas
5300 W. 23rd Pl.,
Cicero 50, Illinois,
U. S. A.

Jusų Sutaupos Čia Atneša 3%
Current Divident

Teikiame Paskolas Namų Finansavime, Pataisyme ar Statyme
CRANE SAVINGS & LOAN ASS'N
B. R. PIETKIEWICZ
Sekretorius ir Vedėjas
2555 W. 47th Street — Chicago, Ill.
Tel. LAfayette 3-1083

LIŪDĖSIO VALANDOJ
Šaukite
MAŽEIKA & EVANS
LAIDOTUVIŲ DIREKTORIAI
6845 So. Western Ave. — PRospect 6-0099
3319 Lituanica Ave. — YArds 7-1138-1139
Tiems kurie gyvena kitose miesto dalyse gausime koplyčią arčiau jūsų namų

John F. Eudeikis
LAIDOTUVIŲ DIREKTORIUS
SENIAUSIA IR DIDŽIAUSIA LAIDOJIMO ĮSTAIGA
AMBULANCE DIENĄ IR NAKTĮ
4605-07 So. Hermitage Ave.
Visi Tel. YArds 7-1741-1742
4330-34 So. California Ave.
Telefonas LAfayette 3-0727
DYKAI KOPLYČIOS VISOSE CHICAGOS DALYSE
Mūsų radio programai šeštadieniais 9:15 ryto. WGES. 1390 k.

ANTHONY B. PETKUS
Nuliudimo Valandoj
Kreipkitės į
ANTHONY B. PETKUS
Laidotuvių Direktorius
DVI MODERNIŠKOS KOPLYČIOS JŪSŲ PATOGUMUI:
6812 So. Western Avenue, Chicago
Telefonas GRovehill 6-0142
1410 So. 50th Avenue, Cicero
Telefonas TOWn Hall 2109
Mūsų patarnavimas yra greitas, mandagus ir Jūsų finansiškam stoviui prieinamas.

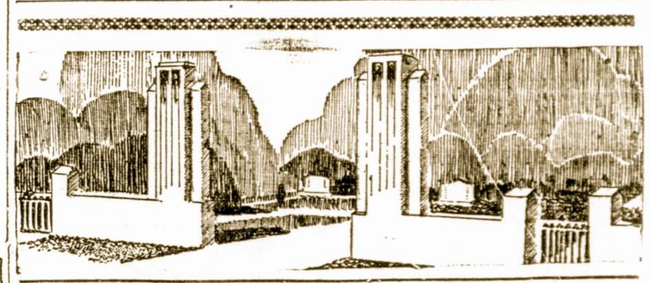

LAIDOTUVIU DIREKTORIAI
— NARIAI —
CHICAGOS IR CICEROS LIETUVIŲ LAIDOTUVIŲ DIREKTORIŲ ASSOCIACIJOS
Ambulancų Patarnavimas Dieną ir Naktį
Turime Koplyčias Visose Miesto Dalyse

LACHAWICZ IR SUNUS
Phones: VIrginia 7-6672-6673 — PUllman 5-1270
2314 West 23rd Place — 10756 So. Michigan Ave.

A. M. PHILLIPS
3307 So. Lituanica Ave. — Phone YArds 7-4908

ALFRED VASAITIS
1446 So. 50th Ave., Cicero, Ill. — Phone Olympic 1003

P. J. RIDIKAS
3354 So. Halsted Street — SKYRIUS 710 W. 18th St.
VISI TELEFONAI: YArds 7-1419

J. LULEVIČIUS
4348 So. California Ave. — Phone LAfayette 3-3572

LEONARD F. BUKAUSKAS
10821 So. Michigan Ave. — Phone PUllman 5-9661

PETRAS P. GURSKIS
659 West 18th Street — Phone SEeley 3-5711

LEONARD A. EZERSKIS
1646 West 46th Street — Phone YArds 7-0781

Įvyksta Sekmadienį
Kovo-March 12 Dieną - 1950 m.
SOUTH SIDE VIKING TEMPLE
69th ir Emerald Avenue

TAI BUS PUIKUS METINIS
Sandaros Bankietas
Vaišinga, Maloni Pramoga Visiems

Graži Muzikalė Programa
Šokiai - Pasilinksminimas
Įžanga $2.50 ypatai - Pradžia 4:30 popiet
PAKVIESKITE SAVO DRAUGUS

S. A. Jucus Kandidatas Į Valstijos Senatorių

Jis Yra Brolis Žuvusio Lakūno Stepono Dariaus

Balandžio 11 dienos "primary" rinkimuose, į valstijos senatorius iš 11 distrikto kandidatuoja ir mūsų tautietis Stasys A. Jucus, 7212 So. Rockwell St. Jis yra gimęs Bridgeporte prieš 41 metus ir mokslus ėjo Chicagoje. 1926 metais su savo dviem seserim jis įsteigė pagarsėjusį Jucus Sisters Restaurant.

Nors oficialiai demokratų partija jo kandidatūros ir neremia, tačiau jis tikisi gauti nemažai balsų iš savo tautiečių ir kitų. Stanley Jucus yra rimtas, agresingas ir ne naujokas politikoje.

Dr. K. Drangelis Važinėsis Nauju Automobiliu

Šiomis dienomis Dr. K. Drangelis nusipirko naują Plymouth automobilių iš Balzekas Motor Sales. Ta mašina jis esąs patenkintas. Kaikurie Dr. K. Drangelio draugai ima spėlioti ar tik naujas Plymouth nenuvež jo į šeimyninį stoną.

Vaidinimas Praėjo Gana Sekmingai, Bet...

Praeitą sekmadienį "Atžalynas" statė "Raketą į Mėnulį", Eighth Street Teatre. Vaidinimas pasisekė gerai, tačiau medžiaginiu atžvilgiu ne viskas taip gerai išėjo. Išlaidos buvo tokios didelės, jog nepaisant ir į skaitlingą publikos atsilankymą, rengėjai vargiai ar suves galą su galu.

Jonas ir Sofija Vilkai Susilaukė Sūnelio

Pirmiau gyvenę Bridgeporte, o vėlesniu laiku persikėlę į Schnyder, Ind. p-nai Jonas ir Sifija Vilkai susilaukė sūnelio. Naujagimiui bus duotas Antano vardas.

A. Vanagaičio Mirties Sukaktuvių Minėjimas

Šeštadienį, kovo 11 dieną, Marquette Parko lietuvių parapijos salėje bus paminėta vieni metai sukaktuvių nuo mirties komp. Antano Vanagaičio.

Gėdulingoje programoje dalyvaus muzikas J. Kučiūnas, artistas G. Velička, dainininkės Antanina Dambrauskaitė, Ona Biežienė ir kiti. Kalbas pasakys Lietuvos konsulas Dr. P. Daužvardis, pral. V. Urba, kun. J. Paškauskas, adv. A. Lapinskas. Visi yra kviečiami atsilankyti; įžanga nemokama.

Continental Savings Bendrovė Pagražino Ofisą

Lietuvių finansinė įstaiga Town of Lake kolonijoj — Continental Savings and Loan Ass., 4559 S. Paulina St. atremontavo ir puikiai išpuošė savo ofisą. Šviesos, baldai, cabinet files ir kitokie įrengimai sudėti patys moderniškiausi. Ši bendrovė sparčiai auga ir savo turtu.

Pasveiko P-nia Josephine Pakel

Praleidusi trumpą laiką ligoninėj grįžo į namus pasveikusi p-nia Josephine Pakel, žmona prezidento Chicago Savings and Loan Ass'n p-no John Pakel.

Išgirsim Ją Dainuojant Sandaros Bankiete

Albina Kasparaitė-Ruther

Ši visų mėgiama dainininkė, operetės "Grafas iš Liuksemburgo" žvaigždė, Albina Kasparaitė-Ruther dainuos rytoj, Sandaros bankiete. Jos dainavimu jūs tikrai būsite sužavėti.

Pasirodė Pirma Dalis Aprašymo Kelionių Lietuvoje

Šiomis dienomis išėjo iš spaudos A. Vilainio knygutė "Žmogus, Kuris Amžinai Keliavo". Tai pirmoji iš pustuzinio knygučių, numatytų išleisti vėliau. Kelionių aprašymai liečia išimtinai Lietuvą, pirmoj eilėj Žemaitiją ir jos pajūrį. Leidinys yra iliustruotas gamtos vaizdais ir piešiniais.

Norintieji įsigyti tą knygutę, tesikreipia į jos autorių — A. Vilainį, 5300 W. 23rd Place, Cicero 50, Ill. Visas komplektas iš 6 knygučių kainuos $3.50.

Jis Linksmins Jus Savo Gražiomis Dainomis

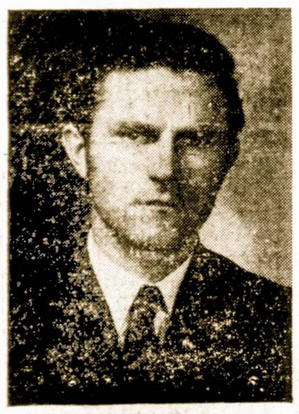

JURGIS ENDRUKAITIS

Vienas žymesnių mūsų solistų — Jurgis Endriukaitis padainuos jums skambių lietuviškų dainelių mūsų ryt dienos puotoje, South Side Viking Temple, 69 gatvė ir Emerald.

P-nai V. Pieržynskiai Džiaugiasi Anuku

P-nai Tadas ir Lorrain Beczak, 2551 W. 62th St. susilaukė sūnelio. Jis gimė George Washington gimtadienyje, vasario 22. Motina ir kūdikis neseniai grįžo iš Holy Cross ligoninės.

P-nia Lorrain Beczak yra duktė Vaclovo Pierzynskio, žinomo Town of Lake biznierio ir Continental Savings and Loan Ass'n sekretoriaus.

Jungtinių Valstijų prezidentas gali rezignuoti iš savo vietos, įteikiant raštišką rezignaciją valstijos departamentui.

Lietuviai Profesoriai Įsteigė Savo Draugiją

Šiomis dienomis Chicagoje gyvenanti lietuviai profesoriai sukūrė savo organizaciją. Tikslas šios draugijos bus: būrti į krūvą lietuvius, dirbančius akademinį darbą, gilinti studijas apie savo tautą ir kraštą ir geriau pažinti mokslinę bei kultūrinę Amerikos pažangą.

Susirinkimas priėmė draugijos įstatus ir išrinko valdomuosius organus. Valdyba pasiskirstė pareigomis šiaip: Antanas Bylys — pirmininkas, Karolis Žalkauskas — vice-pirmininkas, Petras Jonikas — sekretorius, Adolfas Baliūnas — iždininkas, Gediminas Galva — kultūros ir informacijos reikalams.

Draugijos korespondenciją siųsti pirmininko adresu: 1836 So. 49th Court, Cicero, Ill. Telef. Olympic 9-743-R.

Revizijos komisijon išrinkti: Jurgis Čiurlys, Vitas Kanelis, Stepas Stankus. Garbės teisman: Mykolas Biržiška, Stepas Kolupaila ir Karolis Žalkauskas.

Susirinkimas nustatė metinį mokestį 2 dol.

Dalyvauja Bankieto Muzikaliam Programe

Estelle Skudaitė-Reeb

Visiems bus malonu išgirsti šią jauną lietuvaitę solistę — Estelle Skudaitę-Reeb, kuri yra specialiai pasiruošus palinksminti Sandaros puotos dalyvius.

Kol jaunas, o broli, sėk pasėlio grūdą ir dirvos neapleisk!

Gaidys manęs nepabaidys.
Gera prekė pati save giria.

Kviečiame Jus Į Gražų Musų Bankietą Rytoj. Sekmadienį

Maloniai Kviečiame Jus Dalyvauti Musų Puotoje

Taigi, Sandaros metinis bankietas jau čia pat. Jis įvyksta rytoj, sekmadienį, kovo 12 dieną, South Side Viking Temple, 69 gatvė ir Emerald Ave. Viskas jau yra paruošta pavaišinti ir palinksminti svečius ir viešnias. Valgiai bus kogeriausi; turėsime net importuotų baravykų ir kiekvienam bus progos jų paragauti.

Po vaišių seks muzikalis programas, šokiai ir bendras pasikalbėjimas. Kiekvienas bankieto dalyvis sutiks čia daug savo pažįstamų ir prietelių. Kaip paprastai, taip ir šį kartą, atsilankys graži, lietuviška visuomenė, kurioje bus smagu praleisti sekmadienio vakarą.

Savo atsilankymu jūs taip pat paremsite lietuvišką spaudą ir organizaciją, kuri atlieka svarbų darbą ir veikia mūsų tautos geroyei. Jūsų prijautimas ir jūsų parama bus giliai įvertinta.

Rytojaus diena — sekmadienis tebūna skirta Sandaros bankietui. Dalyvaudami jame jūs įsigysite malonių įspūdžių, kurie pasiliks jūsų atmintyje ilgą laiką.

P-lė Emily Taranda Muzikolėje Programoje

Šį kartą Sandaros bankieto meninė dalis bus graži ir įvairi. Tarpe kitų solistų visiems bus malonu išgirsti ir "Birutės" choro solistę p-lę Emily Tarandą.

Dainininkams Akompanuos P-nas J. Byanskas

P-nas J. Byanskas, "Birutės" choro vedėjas maloniai sutiko akompanuoti visiems solistams, kurie dainuos mūsų bankiete.

Tokia Teatro Kritika Niekam Naudos Neneša

Patys Kritikai Dažnai Užtraukia Ne Iš Tų Gaidų

Neseniai man teko skaityti "Naujienose" sieksninė kritika Chicagoje suvaidintos komedijos: "Kartą Gyveno 4 Draugai". Šią komediją statė Lietuvių Teatras, vadovaujant St. Pilkai. Teko ir man ją pamatyti ir į viską gerai įsižiūrėti.

Kaip patsai veikalas, taip ir artistų vaidyba man ir kitiems labai patiko. Tiesiog buvo džiugu matyti saviškius vaidinant nei kiek neblogiau už amerikoniškos scenos garsenybes.

Todel nusistebėjau pamatęs susmulkintą, neesminę ir nerimtą kritiką, pasirodžiusią prieš keletą dienų to laikraščio puslapyje. Tarp kitko jis iškėlė štai ką:

"Tačiau šį kartą bene daugiausiai žiūrovą bus apvilusi Lilija Barčaitė, iš kurios kaip tik daugiausiai buvo tikėtasi".

Toks užmetimas tai gabiai vaidintojai yra nepamatuotas ir iš piršto išlaužtas. Kritikas, matyt, norėjo pasirodyti labai gudriu, bet vietoj gudrumo parodė kaip tik priešingą ypatybę. Toliau jis ima aiškinti del ko toji artistė "apvilusi" publiką.

"Tai greičiausiai atsitiko todel, kad jos sceninis amplua netinka komediniam žanrui, nes vidinėmis ir fizinėmis kondicijomis atitinka herojinio aktoriaus tipą..."

Nemanau, kad šiuose žodžiuose būtų bent kiek sveikos nuovokos. Lilijos Barčaitės rolė nebuvo "komedijinė", bet kovos už būvį atvaizdavimas. Ir ji tą rolę puikiai atliko.

Aš čia sustojau tik prie vienos aktorės, bandydamas apginti ją nuo "drapiežno" kritiko. Maž daug tą patį būtų galima pasakyti ir apie kitus vaidintojus, kurie pateko į to rašte mokinto vyruko nemalonę. Nenorėdamas užimti daug vietos, aš tik pasakysiu, baigdamas, jog jeigu kas nori kritikuoti artistus tegul bent pats apsipažįta su teatro menu. — **K. Norvaiša.**

Žmogus, kol gyvas, nėra niekuomet patenkintas, o tik kirmelės, anot rašytojos Lazdynų Pelėdos.

CHICAGOS LITERATŲ DRAUGIJA
Dainų ir Literaturos Vakaras
Šeštadienį, Kovo 4 Dieną, 8 val. Vakare
CHICAGOS LIETUVIŲ AUDITORIJOJ
3133 South Halsted Street
Muzikinę programą atlieka Tremtinių Vyrų Choras, operos solistė Alė Kalvaitytė, komp. Vladas Jakubėnas. Literatinė daly dalyvauja poetai, rašytojai: Petronelė Orintaitė, Antanas Rukas.
Lituanistams Veteranams Remti Komisija.

GERIAUSIA PIRKTI
Namams Reikmenis
iš
PROGRESS
Lietuvių Bendrovės
KRAUTUVIŲ
REFRIGERATORIAI
TELEVIZIJOS
PLOVYKLĖS
RAKANDAI
MATRACAI
KAURAI
RADIOS
PEČIAI
LOVOS
Ir Vaikų
RAKANDAI
Didžiausias Pasirinkimas
Mažiausios Kainos
Lengviausi Išmokėjimai
Rakandų Išdirbėjai
Pagal Užsakymą
PROGRESS FURNITURE Co
3224 S. Halsted St.
Tel. VIctory 2-4226
4183 Archer Ave.
Tel. LAfayette 3-3171
CHICAGO, ILL.
Leidžiame Lietuviuškus
Radio Progamus
Kas Antradienio Vakarą
7:30 val. iš StotiesWGES

MARGUTIS
"DIENŽODIS" LEIDŽIAMAS
NUO 11 BALANDŽIO, 1932
1450 Kil. — 12 METAI
WHFC
(1450 Kil.)
Sekmadieniais — 1 val. popiet
Darbo Dienomis — 9:00 v. v.
KETVIRTADIENIAIS NUO
7 iki 8 val. vakare

Apdrauda-Paskolos
REAL ESTATE
Norėdami apdrausti savo nuosavybes, ar gauti paskolos, ar pataisyme savo namo kreipkitės į mano ofisą.
Esu pasirengęs visiems tinkamai patarnauti
August Saldukas
4038 Archer Ave.
Prone LAFayette 6719

Graži Muzikalė Programa
Šokiai - Pasilinksminimas
Įžanga $2.50 ypatai - Pradžia 4:30 popiet
PAKVIESKITE SAVO DRAUGUS

Phone Calumet 7258
DR. M. ŽILVITIS
DENTISTAS
3246 S. Halsted Street

Gražiausia Užeiga
Bridgeporte
TOM'S BALTIC INN
BEST
LIQUORS
AND
COCKTAILS
THOS. ALEKSYNAS
SAVININKAS
3129 S. Halsted St.

Perka Ir Parduoda
Įvairios Rušies Šautuvus
Naminius Ir Iš Užsienio
Taipgi šovinius — Amuniciją. Galite Gauti Visokius Prietaisus Žuvavimui ir Motorus Laivukams.
Kreipkitės į Savo Tautietį
A. L. PAULSON
GUNSMITH
2614 W. 59th Street
Phone HEmlock 4-0384

Namų Taisytojas
Kontraktorius
GEO. BORCHERTAS
Pertaiso Senus ir Stato Naujus Namus. Turi Pilną Apdraudą Savininkams ir Darbininkams.
10546 S. Artesian Av.
Tel. Cedarcrest 1739

Dr. Anthony Rudokas
OPTOMETRISTAS
4701 So. Damen Ave.
CHICAGO 9, ILL.
OFISO VALANDOS:
Vakarais:—
Nuo 6 val. vak. iki 9 val vak.
Šeštadieniais:—
Nuo 10 val. ryto iki 6 val. vak.
išskyrus trečiadienį.
Saukite: YArds 7-7381

DR. E. MARKUNAS
Lietuvis Optometristas
6859 S. Western Ave.
Valandos: nuo 7 iki 9 vak. kasdien.
Trečiadienį popiet pagal susitarimą.
Ofiso telefonas: WAlbrook 6—6859
Rez. telefonas: WEntworth 6—4568

Dr. G. SERNER
LIETUVIS AKIŲ GYDYTOJAS
28 metų patyrimas
Tel. Yards 1838
Pritaiko Akinius
Kreivas Akis
Ištaiso
Ofisas ir Akinių Dirbtuvė
3401 SO. HALSTED ST.
kampas 34th St.
Valandos nuo 10 iki 4, nuo 6 iki 8
Nedėliot pagal sutartį

Dr. J. Gudauskas
GYDYTOJAS IR CHIRURGAS
756 W. 35th Street
Ofiso telefonas: YArds 7-5921
Ofiso valandos: nuo 1—3 ir 6:30 —
Namų telefonas: DAnube 6-1126
Jei neatsilieps šie telefonai, šaukit
KEnwood 6-5107 arba VInc. 6-3900

DR. S. NAIKELIS
GYDYTOJAS ir CHIRURGAS
Rezidencija ir Ofisas
3417 S. Halsted Street
VALANDOS:
Nuo 2 iki 4 ir 7 iki 9 vak.
Nedėliomis pagal Sutartį

Tel. VIRginia 6583
DR. S. BIEŽIS
GYDYTOJAS ir CHIRURGAS
2201 W. Cermak Rd.
Valandos: 1-3 p.p. ir 7-8 v. vak.
Šeštadieniais nuo 1 iki 3 popiet
Trečiad. ir Sekmad. ofisas yra uždarytas.
REZIDENCIJA:
3241 West 66th Place
Tel. REPublic 7868

DR. MARGERIS
3325 S. Halsted St.
Valandos: 2 iki 4 popiet ir nuo 6 iki 7 vakare.
Sekmadieniais nuo 10 iki 11 vyte
Phone YArds 7-7299

YARds 2246
DR. C. Z. VEZEL'IS
DENTISTAS
4645 So. Ashland Ave.
arti 47th Street
Valandos nuo 9 iki 9 vakare
Seredoj pagal sutartį

DR. STRIKOL
GYDYTOJAS ir CHIRURGAS
Ofisas: 4645 S. Ashland Ave.
Chicago 9, Ill.
Ofiso Valandos: nuo 2—4 ir 6—8,
Ser's, Sub's ir Ned' tik pagal sutartį
Ofiso Telefonas: YARds 4787
Namų Tel. PROspect 1930
Kad neatsakys viršutinial telefonai
Šauk Midway 0001.

Phone YARds 5921
Res. Tel. KENwood 6107
DR. BERTASH
756 W. 35th Street
Cor. of 35th and Halsted Sts.
Ofiso valandos nuo 1-3; 6:30-8 v.
20 Metų Patyrimo
VALANDOS: 6—8 val. vakare
Šeštadieniais visą dieną. Kitomis valandomis—pagal susitarimą

Victory 1522
DR. J. KULIS
Valandos:
9 iki 12 a.m.—6 iki 8 p.m.
LIETUVIS GYDYTOJAS IR CHIRURGAS
3259 So. Halsted St. Chicago

Tel Pullman 8277
I. E. MAKARAS, M. D.
GYDYTOJAS ir CHIRURGAS
11750 PARNELL AVE.
Chicago 28, Ill.