SANDARA

THE LEAGUE

LITHUANIAN NEWSPAPER

SANDARA

Published by the Lithuanian National League of America

Consisting of 100 Branches Located in all Principal Cities of the United States.

840 W. 33rd St., Chicago 8, Ill.

Phone YArds 7-4789

METAI XXXVIII 5 CENTAI PENKTADIENIS, GEGUŽĖS-MAY 4 D., 1951 M. No. 18

BRUOŽAI

Rašo V. G.

ATSIRADO NAUJI PRETENDANTAI Į VILNIŲ.

KAS PIKTESNI: VYRAI AR MOTERYS?

D. P. ĮSTATYMO PRATĘSISIMO REIKALU.

Baltgudžiai Amerikoje išleido savo senos "batčiznos" — (tėviškės) — Baltgudijos žemėlapį, į kurį įtrauktas Vilnius, Švenčionys ir net Daugpilio miestas. Gardinas, baltgudžių vadinamas "Horodnya", taipgi įspraustas į tą žemėlapį. Vienu žodžiu, baltgudžiai, kurie niekad neturėjo nuosavos valstybės sumanė griebti ir tą, kas jiems nepriklauso.

Tas parodo tik politinį žmonių nesubrendimą. Baltgudžiai tiek pelnys iš to kiek Zablockis ant muilo.

— o —

Senuose užrašuose kartais galima užtikti ne tik keistų, bet ir įdomių dalykų. Vienas Lietuvos dvarponis, grafas Vieloglauskas 1893 metais atspausdino savo "pranašystes" apie savo krašto ir rytinės Europos ateitį. Kadangi tuo laiku Lietuvoje veikė cariška cenzura, tai savo spėliojimus grafas Vieloglauskas turėjo pareikšti bendruose sakiniuose.

— o —

Jo spėliojimai sekė maž daug tokia kryptimi: tarpe dviejų didelių kaimynų įvyks karai, revoliucija ir vidujiniai sukrėtimai. Kraštai, kurie buvo jėga prijungti, atsimes ir sudarys savo valdžias. Bet toms naujoms valstybėms teks pergyventi visokių nelaimių iki jos neiškariaus sau teisės į savistovią ekzistenciją.

Šie grafo Vieloglauskio spėliojimai yra įdomūs tuom, kad jie parodo jog ir pereito šimtmečio pabaigoje žmonės suprato kokiu būdu pavergti kraštai gali išsiliuosuoti.

— o —

Šveicarijoj tapo įsteigtas tarptautinis spaudos institutas, kurio tikslas bus ginti spaudos laisvę. Tas institutas gavo $150,000 iš Fordo Fundacijos ir $150,000 iš Rockefeller'ių šeimos. Tas parodo kiek amerikiečiai įvertina nesupančiotos spaudos reikšmę.

Jeigu kartais ir mes, Amerikos lietuviai, pagalvotumem apie svarbą mūsiškės spaudos čia, išeivijoje, tai tos mintys nebūtų veltui išeikvotos.

— o —

Lietuvos ir Karaliaučiaus gintaras dabar jau vėl pasiekia Jungtines Valstijas apdirbtoj formoj. Bet tie papuošalai, pagaminti pavergtų žmonių rankomis, skaitosi sovietiškos pramonės stebuklais. Jokia kita šalis negalinti pasigirti tokiais išdirbiniais.

Skelbimuose sakoma, jog gintaras susiformavęs prieš 50,000 metų ir turįs nuostabių ypatybių. Nepridėta tik pastaba, jog gintaras sukurtas dėka didžiojo Stalino genijui ir triumfuojančiai komunistų partijai.

— o —

Amerikiečių psichologai pašventė nemažai laiko pykčio tyrinėjimui. Jie surado, pav., jog vyrai supyksta bent 6 kartus į savaitę, tuom tarpu kaip moterys giliau įsiširdija tik vieną kartą. Reiškia, gražioji lytis būdo atžvilgiu yra tvirtesnė už vyrus.

Pyktis kenkia sveikatai, nekalbant jau apie gerą nuotaiką. Atsikratymui tos blogos ypatybės gydytojai neurologai pataria vyrams daugiau vaikščioti, imtis sporto, o moterims—daugiau klausytis muzikos ir šokti.

— o —

Sovietų delegatas prie Jungtinių Tautų Žmogaus Teisių Komisijos — A. Morozov tapo pajuokos objektu, kuomet jis pasirodė nežinąs geografijos. Tai komisijai posėdžiaujant Genevoje, Morozov ėmė kalbėti apie baisų skurdą Anglijoj, ir įrodymui savo teigimo jis ištraukė iš savo portfelio iškarpą iš australiečių laikraščio — "Sydney Morning Post" ir ėmė skaityti apie vieno karo veterano šeimą, kuri gyveno tvarte, nes negalėjo rasti sau buto. Užbaigęs skaitymą, Morozov suriko :"Žiūrėkite, Anglijoje žmonės gyvena kaip gyvuliai!"

— o —

Bilius, prailginimui laiko tremtinių atvykimui į šią šalį, jau atsidūrė pačiam J. V. Atstovų Bute. Jis laimingai praslinko juridinę ir imigracijos komisijas ir dabar atiduotas plenumo svarstymui. Tas bilius, jei bus priimtas, prailgintų D. P. įstatymo veikmę iki gruodžio 31 dienos, 1951 metų.

Amerikos Lietuvių Taryba yra pasirengusi apeliuoti į Kongreso narius, prašant juos paremti tą bilių, kuris formaliai vadinasi H. J. Res. 105.

Ne Viską Galima Įmušti į Galvą

Skiepijimas Neapykantos Prieš Amerikiečius Didėja

Visoje Sovietų Sajungoje varoma propaganda prieš Ameriką ir amerikiečius. Bandomos įvairios priemonės. Paskutiniuoju metu "kultūros rūmuose", darbininkų klubuose ir panašiose vietose, ryšy su rašytojo Maksimo Gorkio 83 m. gimimo sukaktimi, skaitomos paskaitos "M. Gorkij — drąsus kovotojas prieš amerikoniškąjį imperializmą".

Panašaus turinio paskaitos skaitomos ir Lietuvoje. Bet propagandos aparatui teks Rusijoje nemažai padirbėti: žmonės kad ir klauso, bet vistik netiki.

Rusai Jau Didina Karo Jėgas Rytų Vokietijoje

Berlyno vakarinės dalies dienraštis "Tagesspiegel" skelbia, kad rusai neužilgo ruošiasi atsiųsti į rytų Vokietiją dar dvi naujas divizijas ir karo aviacijos papildymus.

Iki šiol sovietinėje Vokietijos dalyje rusai jau turėjo apie 33 divizijas karių ir 1,500 kariškų lėktuvų.

Įspėja Vatikaną Nuo Tokių Užsimojimų

"Chicago Daily Tribune" polemizuodamas su Vatikano laikraščiu "L'Osservatore Romano", pareiškė: "Negalima pripažinti ir toleruoti Popiežiaus patarimų amerikiečiam katalikam politiniuose klausimuose. Tas prieštarauja valstybės atskrimo nuo bažnyčios principui".

Šį kivirčią sukėlė Vatikano laikraščio priminimas šios šalies katalikams, jog komunizmo nenugalėsim su amunicija.

Gegužės Tryliktoji — Motinos Diena

Washington, D. C. — Prezidentas Trumanas sekmadienį, gegužės 13 dieną paskelbė Motinos Diena visose JAV vietovėse.

BLOODSHED IN INDO-CHINA . . . French parachutists count the bodies of Vietminh rebels who were slain during the recent battle at Mao-Khe in Indo-China. While United Nations forces are busy fighting in Korea, the French have their hands full battling Communist-led forces of Ho Chi Minh in Indo-China. The arrival of American aid and a new commander from France inspired the loyal French forces to counter-attack the Reds and make them abandon their concerted drive on the capital. They have reverted to sporadic sniping, and the country is considered safe from Communist domination.

Gen. MacArthur Tikrina Jog Sovietai Nėra Stiprus Azijoje

Amerikiečiai Ir Vieni Turėtų Kariauti Su Komunistais Azijoje

Gen. MacArthur, liūdydamas uždarytame J. V. Senato komisijos posėdyje, pranešė daug įdomių ir svarbių dalykų, apie kuriuos amerikiečių visuomenė neturėjo aiškios nuovokos.

Daugeliui buvo tikra staigmena išgirsti iš gen. MacArthuro pranešimą, jog amerikiečiai, su nežymiai padidintomis pajėgomis, galėtų apsidirbti su raudonais kiniečiais net ir tame atvėjuje, jei į karą įsimaišytų ir Sovietai. Pastarieji negali sudaryti Tolimuose Rytuose žymios karo pajėgos, nes ten jie neturi didesnių pramonės centrų. Viską reiktų pristatyti viena gelžkelio liniją, kurią amerikiečių aviacija lengvai galėtų subombarduoti.

Gen. MacArthur siūlo imtis drastiškesnių žygių prieš Raudonąją Kiniją, nepaisant ar kiti sąjungininkai tam pritars ar ne. Jungtinės Valstijos pačios vienos sugebės tą misiją atlikti.

Amerikiečiai Perėmė Afrikos Oro Bazes

Casablanca. — Didžiausias po antrojo pasaulinio karo JAV karių skaičius išsikėlė šiaurės Afrikoje. Pirmoji grupė, kaip pranešama, vyks į Lyautey portą. Su kariais yra atvykę ir jų šeimų nariai.

"Svetimšalių Legionas" Turės 12,500 Vyrų

Jungtinės Valstijos irgi turės nuosavą "Svetimšalių Legioną". Atstovų Butas ir Senatas galutinai užgyrė tą planą, autorizuodamas tuom pat sykiu priimti į tą legioną 12,500 vyrų. Tas vienetas bus formuojamas Vakarinėj Vokietijoje.

Iš 96 JAV Senato narių, 61 anksčiau vertėsi adovokato praktika.

Alaska Yra Per Kietas Riešutas Sovietams

Priešas Negalėtų Paversti Ją Savo Operacijos Baze

Nors visus Alaskos gyventojus būtų galima sutalpinti Chicagos Soldier's Field, bet tas kontinentas yra taip stipriai saugojamas, kad į jį jokiu būdu negalėtų įsibriauti priešas.

Sovietų armija, kuri ir išlipusi į Alaską, bandytų maršuoti per Kanadą į Jungtines Valstijas būtų kaip matai sunaikinta.

Slapta Prekyba Per Geležinę Uždangą

Įspėja Vakarų Vokiečius Del Prekybos Su Raudonaisiais

Bonn, Vokietija. — Vakarų Vokietijos kancleris Konrad Adenauer'is paskyrė dideles bausmes visoms vokiečių prekybos įmonėms, kurios neteisėtai prekiavo su kraštais už Geležinės Uždangos.

Kancleris taip pat pareiškė, kad vakarų Vokietija yra pasiruošusi bendradarbiauti su kitais vakariečių kraštais, nutraukiant "visų prekių" pardavimą šalims, kurios atvirai kariauja prieš Jungtinių Tautų organizacija.

Amerikiečių šaltiniai nesenai yra patyrę, jog strateginės reikšmės medžiagos ir prekės plaukte plaukė per vokiečių rubežius į kraštus, kurie yra sovietų kontrolėje.

Tėvo Praskintu Keliu

Žinomo dainininko Bing Crosby keturi sūnūs, kurių vyriausiajam tėra tik 17 metų, už dainavimą jau yra uždirbę kiekvienas po 200,000 dolerių. Jie dainavo per radio ir įdainavo plokšteles su savo garsiuoju tėvu. Berods, tai turtingiausias vaikų ketvertukas Amerikoje.

Lygios Teisės Moterims Sovietuose Pavirto į Babilonijos Vergiją

Moterys Verčiamos Atlikti Sunkiausius Darbus

Londone išėjo Dr. Ada Halpern knyga, kurioje atpasakota pačios autorės patyrimai Sovietų kasyklose ir žuvų kombinatuose. Dr. A. Halpern primena, jog moteries teisių sulyginimas su vyro dabartinėj Rusijoj reiškia, jog moterys ten dirba taip pat sunkiai ir priverstinai, kaip ir vyrai.

Apdriskusios, išblyškusios moteriškės vežioja plytas; prikrauna ir iškrauna traukinius, laivus; kasa griovius ir piausto lentas. Įpratusiems prie vakarų kultūros, tokie reginiai sukelia šurpulį, sako Dr. A. Halpern. Ir tai įvyksta ne vien darbo stovyklose, bet visose sovietų pramonės ir ūkio srityse.

Drąsus Gen. de Gaulle Reikalavimas

Atėjo gadynė prašalinimo aukštųjų karo vadų. Gen. MacArthur grįžus į Jungtines Valstijas, prancūzų politikierius, gen. De Gaulle pareikalavo, kad gen. Eisenhower'is būtų atšauktas iš Europos, o į jo vietą paskirtas prancūzas.

Išvijo Maskvos Teatro Direktorių Už Blogą Kolchozų Atvaizdavimą

Kaip praneša anglų spauda, Sovietų Rusijos valdžia pavarė iš vietos A V. Solodovnikov'ą, Maskvos teatro direktorių, už tai, kad anot "Pravdos", jo vadovaujamasis teatras nesugebėjo tinkamai atkurti H. Žukovsky veikale "Iš visos mūsų širdies" vaizduojamus kolchozo ūkininkus, jų turtingumą, džiaugsmą ir malonų gyvenimą.

Washington. — Kongresmanas Edmund Radwan, rep. iš Buffalo, N. Y. įteikė bilių, kuris numato panaikinimą subsidijų farmeriams.

100,000 Sovietu Policijos Naikina "Miško Brolius"

Partizanai Pabaltyje Vis Dar Tebesilaiko

(Specialiai "Sandarai" — mūsų Europos Korespondento)

Anglų telegramų agentūra Reuter patiekia iš Stockholmo tokių žinių:

— Nežiūrint, kad jau septyni metai tęsiasi rusų slaptosios policijos — NVD persekiojimas, Lietuvoje vis dar tebeveikia partizanai, vadinamieji "miško broliai". Jų skaičius šiuo metu yra sumažėjęs, bet vistik, kaip praneša tikri šaltiniai, yra mažesnis, kaip 3,500. Lygiai Latvijoje tebeveikia 2,000 partizanų, o Estijoje jų yra arti 1,500. Prieš tuos 7,000 Pabaltijo laisvės gynėjus rusai yra išstatę 100,000 slaptosios policijos, MVD ir kariuomenės jėgą, bet galutinai išnaikinti partizaninį judėjimą jiems, kaip atrodo, nepasiseks.

Partizanai slapstosi miškuose, tam tyčia įrengtuose urvuose, arba net gyvena po atviru dangum. Pelkės, miško tankumynai, laukuose slėptuvės — tai vietovės, kurios padeda partizanams tęsti didvyrišką, nepalyginamą kovą prieš rusus. Pastarieji, partizanams medžioti, naudoja lėktuvus, artileriją, ištisų miškų platų deginimą, šunys, šnipų ir pranešėjų būrius. Partizanams, dėka suvarymui ūkininkų į kolchozus, darosi vis sunkiau apsirūpinti maistu, drabužiais, ginklais ir šaudmenimis.

Tai žinodami, rusai varo ūkininkus iš jų namų ir apgyvendina skubiai statomuose kolchozų barakuose. Nes ūkininkai iki šiol, kiek jiems leido aplinkybės, neatsisakydavo partizanus sušelpti maistu ir kitomis reikmenimis. Todėl komunistams yra svarbu suvaryti kaimiečius į didžiuosius kolchozus, kur juos lengviau yra sekti ir kur jie jau nebeturi jokio nuosavo turto.

Pastebimas partizanų kraustymasis į miestus, kur jie stengiasi įsigyti "darbo knygeles", kurios yra privalomos kiekvienam piliečiui. Dėka tam, kad rusų valdininkai yra linkę papirkimams, tokią "darbo knygutę" galima nusipirkti už 1000 rublių. O partizanai kurį laiką gauna pasislėpti nuo žiaurių enkavedistų akių, apsimesdami darbininkais ar tarnautojais.

Kiek galima spėti, Lietuvos partizanai turi ryšių su Ukrainos, Lenkijos ir Baltgudijos laisvės kovotojais — partizanais. O taip pat, laiks nuo laiko, gauna progą pasiųsti apie savo veiklą pranešimus į laisvąjį pasaulį.

"VOICE OF AMERICA" YRA PUOLAMAS NE VIEN PRIEŠO, BET IR SAVIŠKIŲ

Norima Apkarpyti Tų Programų Biudžetą

Washington. — J. V. Kongreso nuotaika yra labai nepastovi. Ką vieną dieną nutaria, tą bandoma atšaukti rytojui atėjus. Toks svyravimas paliečia ir "Voice of America". Opozicija prieš tas programas pasireiškia iš visur. Vieni jas kritikuoja kaipo netobulas, neatsiekiančias savo tikslo, kiti vėl šaukia, jog negalima eikvoti tiek pinigo vien tik propagandai, kurios rezultatų negalima patikrinti.

Prieš metus laiko J. V. Kongresas mielai autorizavo įrengimą šešių radio stočių del "Voice of America" ir paskyrė užtektinai pinigų to Balso operavimui. Bet šiais metais nueita į priešingą pusę. "Voice of America" biudžetas nukapotas iki minimum.

Tai yra apgailėtinas reiškinys. Atrodo, tartum propagandiniam kare Amerika trauktusi atgal ir bolševikams paliktų atvirus kelius visur. To gi, kaip tik neprivalėtų būti. "Voice of America" reiktų stiprinti, o ne silpninti.

Vokiečiai Skundžiasi Del Okupacijos Naštos

Bonn. — Vakarinės Vokietijos parlamentas priėmė rezoliuciją, kurioje prašoma nuimti nuo jų okupacinių kariuomenių užlaikymo naštą. Dabar vokiečiai turi sumokėti kasmet pusantro biliono dolerių apmokėjimui okupacijos išlaidų.

Kanclerio Adenauer žodžiais, vokiečiai mielai sutiktų skirti tokią sumą pinigų bendram apsigynimui, bet pasilikti visą laiką okupuotais jiems esą skaudu moraliai.

Kada Žmogus Ištikro Netenka Darbingumo?

Peranksti Atleidžiami Darbininkai į Pensiją

Trys žymiausieji Amerikos gydytojai pramonės gydytojų ir chirurgų metiniame suvažiavime padarė pareiškimus dėl dirbančių pramonėje amžiaus. Pagal jų nuomone, per ankstį žmonės yra verčiami išeiti į pensiją. Dabartiniai įstatymai numato, kad žmogus sulaukęs 65 metų amžiaus gauna pensiją. Tokiu būdu neteisingai ir žiauriai elgiamasi su žmonėmis sutrumpinant jų "gyvenimo medį" ir prailginant "mirimo medį". Be to, ir krašto ūkis del to nukenčia. Žmogus sulaukęs 65 m. amžiaus dažniausia yra dar visai pajėgus darbui ir pavestą jam darbą atlieka geriau už neįgudusį jauną darbininką.

Pranašauja Rekordinį Obuolių Derlių

Pietinėj Illinois valstijos dalyje šauniai pražydėjo obelys. Iš to spėjama, jog obuolių derlius šią vasarą bus puikus.

SANDARA

THE LEAGUE — LITHUANIAN NEWSPAPER

LITHUANIAN WEEKLY NEWSP9PER
Published Every Friday by the
LITHUANIAN NATIONAL LEAGUE of AMERICA
General Office:
840 West 33rd St., Chicago Telephone YArds 7-4789

SUBSCRIFBTION RATES:
In The United States per year $3.00
In Canada and All Foreign Countries per year $4.00

Entered as second class metter OCTOBER 25th, 1929, at the Post Office at Chicago, Illinois, under the ACT of MARCH 3, 1879.

Sandara yra Savaitinis Laikraštis, ledžiamas kas Šeštadienis
Sandara yra Organas Amerikos Lietuvių Tautinės Sandaros.
840_ West 33rd St., Chicago, Illinois
UŽSAKYMŲ KAINA:
Suvienytose Valstijose metams $3.00
Užsienyje metams $4.00

Kas Atsitiko Su "Agrogradais" Lietuvoje?

Jau esame rašę, jog įsakymu iš Maskvos, Lietuvoje pradėtą steigti didžiuliai kolchozai, arba "agrogradai" — ūkiški miestai. Keletas arba keliolika kolchozų sujungiami į vieną plotą, o valstiečiai suvaromi gyventi į bendrus barakus. Pirmieji tokie "agrogradai" atsirado Šiaulių ir Joniškėlio apskrityje, o iš ten imta plėsti kitur. Panaši "reforma" buvo vykinama ir pačioj Sovietų Sąjungoj.

Viso šio plano vykintojas, Maskvos politinio biuro narys Nikita Chručkov, paaiškino, jog steigimas agrikultūrinių miestų yra vykinimas Markso ir Engelso svajonių apie galutiną sukomunistinimą valstiečių luomo.

Iki šiam laikui valstiečiai, kad ir dirbdami valdiškam dvare, gyveno nuosavam namelyje arba bakužėje, turėjo daržiuką, gal būt vištą ir paršelį. Taigi, komunos, pilnoj to žodžio prasmėje, negalėjo būti. Iš kitos pusės, valstiečius, gyvenančius išmėtytose po laukus bakužėse sunkiau buvo kontroliuoti; žvalgybos ir policijos agentams nesisekė taip lengvai prieiti ir netyčiomis užklupti, arba nugirsti kas ką šneka.

Visai kitaip būtų bendruose barakuose, kur sienos viską gali girdėti ir kur agentai dieną naktį būdi keliolikos žigsnių atstume. Valdžios organams būtų lengviau sukontroliuoti visas nuo laukų suimamas gėrybes, nes jos eitų tiesiai į bendrus sandėlius.

Taigi, šis galutinas valstiečių sukomunistinimas Lietuvoje prasidėjo pereitais metais ir... įklimpo į balą. Žemės buvo sujungtos iš kelių kolchozų padarytas vienas, bet statyba bendrų barakų užkliuvo. Pasiųstos į miškus brigados prikirsdavo rastų, bet nebuvo kuom jų nugabenti į paskirtą vietą. Pasirodė, jog trūksta tokių paprasčiausių dalykų, kaip vinių, stiklo, skardos stogams dengti. O apie plytas, tai nėra nei kalbos. Patys valstiečiai tik grąsindami ir baudžiami maršavo atlikti parengiamus darbus tuose "agrograduose".

Su Maskvos pritarimu, komunistų partijos suvažiavime Vilniuje, komisarų viršila M. Gedvilas pareiškė, jog didžiųjų kolchozų steigimas yra pageidautinas dalykas, bet tas dar nereiškia, kad valstiečiai tuč tuojau turės persikelti į komunalius centrus. Kitaip sakant, pats politinis biuras Maskvoje prisipažino, jog griežtas tos reformos vykinimas būtų privedęs visą kraštą prie ūkinės katostrofos.

Londono Lenkai Stato Sąlygas

Jungtinėms Valstijoms užgyrus formavimą Vakarų Europoje "Svetimšalių Legiono", kuris būtų gen. Eisenhowerio komandoje, Londono lenkų valdžios premieras R. Odzierzynski skubotai pareiškė savo opoziciją tokiam planui.

Girdi, lenkai sutiks tarnauti tik nuosavoj kariuomenėj, kurią kontroliuos jų pačių vyriausybė. Ne gana to, tokiai kariuomenei privalo būti aiškiai pasakyta už ką jį kariaus. Jeigu už išlaisvinimą Lenkijos, tai gerai, o jei tik už Vokietijos arba Prancūzijos apgynimą, tai lenkai perdaug tuomi nėra užinteresuoti. Jie, tokiu atveju pasiliktų neitralūs.

Kaip neatrodytų keistai šis lenkų nusistatymas, jame yra tiek ir "senso". Negalima laukti ir tikėtis, kad pavergtų kraštų žmonės, kad ir suradę laikiną prieglaudą vakaruose, šoktų ginti tuos, kurie ir neprisimena apie naikinamas šalis anoje pusėje geležinės uždangos.

Sucementavimui anti-komunistinio fronto reikalingas stiprus idėjinis pagrindas, tai yra pasiryžimas saugoti ne vien savo kailį, bet ginti visų žmonių laisvę.

Baime Priešo Nepaklupdysi

Šveicarų laikraštis "Die Weltwoche" stebisi kad demokratijų fronte iki šiam laikui vyrauja pusiau paslėptą baimė sovietiškos galybės, kuri nėra tokia didelė, kaip maskoliški agentai bando ją išpūsti.

"Die Weltwoche" primena kadaise pasakytus prez. Roosevelto žodžius: "Mes nieko neturime bijotis, išskyrus baimės". Nepaisant į tokį drąsų pareiškimą, J. V. užsienio politika, nuo pat Teherano konferencijos, buvo paremta "appeasementu" ir nuolaidomis. O tas jau yra ne drąsumo, bet baimės rodyklė.

Minėtas šveicarų laikraštis nesuklydo tvirtindamas, jog šiuo kritingu momentu demokratinės šalys neparodo užtektinai tvirto nugarkaulio ir dažnai praktikuoja klasinę moralybę, tai yra kuomet Sovietai suduoda joms į dešinę pusę, tai tuojau atsukama kairioji pusė.

Toks politinės dorovės supratimas negali būti pritaikomas raudoniems maskoliams. Jie to ne tik neįvertina, bet paskaito už silpnybę ir net gi kapitalistinį žioplumą. Akyvaizdoje tokio nuolankumo, bolševikai drąsiai laužo visas tarptautines sutartis, žudo, deportuoja žmones okupuotose šalyse, ir per savo klapčiukus tęsia karą prieš pačias Jungtines Tautas. Demokratijos tą viską toleruoja, bijodamos užrūstinti Kremliaus viešpačius.

Ar ilgai tas viskas tęsis — sunku būtų pasakyti. Bet vienas dalykas yra aiškus, kad kuo ilgiau tupčiojama ir vengiama atvirai pasmerkti bolševikų šunybes anoje pusėje geležinės uždangos, tuo daugiau žūsta nekaltų žmonių.

Apžvalga

TIEK PARTINIŲ AGITATORIŲ PANEVĖŽYJE

Sovietiška spauda okupuotoje Lietuvoje paskelbė, jog šiais mokslo metais vien partinio švietimo tinkle Panevėžyje mokosi apie 1,300 studentų.

Reiškia, vien tik tame mieste bandoma paruošti tiek staliniškos partijos agentų, kurių darbas bus šnipauti tarpe žmonių ir ieškoti neištikimų.

VOKIEČIAI NORĖTŲ NUKELTI FRONTĄ IKI VISLOS UPĖS

Daugybė laikraštinių straipsnių, kurie užpildo tarptautinę spaudą ir kuriuose dažnai praskamba aštrios polemikos balsai, patvirtina Europos gynimo klausimo aštrumą. Bet įdomu, kad nuomonių skirtumai yra labai įvairūs ir kad kiekvieno naujo siūlymo autorius labai gina savo mintį ir paneigia kitų pasiūlymus.

Žymiausuoju šio klausimo žinovu turėtų būti laikomas generolas Eisenhower'is. Generolas yra linkęs manyti, kad vakarų Europa — nepaisant Kominformo jėgų perviršijimo — "gali užtikrinti saugumą tam tikrai savo kraštų daliai".

Bet iš to teigimo kyla kiekvienam vakarų europiečiui nelengvas spėjimas: "Ar jo kraštas bus įtrauktas į gynimo liniją, ar gal taps strateginės konjuktūros auka?"

Ypač vakarų Vokietijos gyventojams šis klausimas darosi neišvengiamai opus.

Gen. Eisenhower'is dar smulkiau apibrėžia savo mintį: "Jei jūsų karinė jėga bus užtektinai stipri, kad galėtumėt išsilaikyti Reino ar Elbos linijoje, užimkit tas linijas, kurios jums patinka, jei jau negalėsit sutikti sovietų ordų puolimą tinkames nėje Vislos linijoje".

Vislos linijos reikalauja vokiečių socialdemokratų vadas dr. Schumacher'is, bet reikalavimas, atsižvelgiant į vakarų Vokietijos dabartinį karinį pasiruošimą, gen. Eisenhower'iui atrodo netikroviškas ir mažiau rimtas.

Europos valstybės, kurios sudaro Atlanto susitarimą, nepajėgia, kaip, pavyzdžiui, reikalauja senatorius Taft'as, kiekvienai amerikiečių duoti priedo savas devynas divizijas. Keturių europiečių už vieną amerikonišką divizijų sutelkimas šiuo metu yra pats reališkiausias reikalavimas.

Nuo turimų karui vesti jėgų priklausys ir tinkamesnės Europos gynybos linijos pasirinkimas.

IR SUPRASK ŽMOGUS, KĄ VISA TAI REIŠKIA!

Vilniaus bolševikų "Tiesa" įdėjo tokį pranešimą iš Zarasų:

"Rajono pramonės kombinato mechaninių kolektyvas, stojęs į stachanovinę sargybą rinkimų į Lietuvos TSR Aukščiausią Tarybą garbei, sekmingai kovoja už savo įsipareigojimų įvykdymą pirma laiką..."

Kai nėra kuom pasigirti, tai tuštumą bolševikai užpildo plepalais.

YRA PROGOS PASIREIKŠTI IR LIETUVIŠKAI ĮTAKAI AMERIKOS GYVENIME

Šio mėnesio laidoje "Readers Digest" įdėjo vieną straipsnį, kurio antraštė tokia: "Kodėl aš Negaliu Rašyti Apie Ameriką"? Straipsnio autorius — Storm Jameson yra anglas, išgyvenęs šioje šalyje apie metus laiko.

Jo manymu, Amerikoje ne vien anglai turi įleidę šaknis į kultūrinį ir visuomeninį gyvenimą. Įvairios kitos tautinės grupės ima stipriau ir rimčiau pasireikšti.

Kaipo pavyzdį jis paduoda faktą, jog apie 17 įvairių tautybių turi savo kambarius Pitts burgho Mokslo Katedroje. Jis patiekė Lietuvių Komiteto pirmininko (Petro Pivarono) trum pus pareiškimus iškilmingoje sueigoje apie lietuvių norą prasimušti į priešakį ir dalyvauti kurybiniam šio krašto gyvenime.

Pasiklausęs lietuvių ir kitų tautinių grupių atstovų kalbų, p. Storm Jameson įsitikinę, jog Amerikos didybė ir ateitis priklauso ne nuo vienos grupės pajėgumo, bet nuo daugelio kitų: lietuvių, jugoslavų, lenkų, čechų, vokiečių ir tt. Lietuvių vardą padėjo pirmoj vietoj patsai straipsnio autorius.

Taigi, nors Pittsburgho lietuvams ir kainavo gal apie 10,000 dol. įrengti savo kambarį Mokslo Katedroje, bet dabar jie gauna tokią "publicity", kuri verta du sykius tiek. O kas svarbiausia, tai anglas rašytojas ėmė ir padėjo lietuvių vardą pirmoje vietoje įvairių grupių sąraše!

Jumoras

Nekvailas Vaikas

Maža mergaitės žaidžia kambary. Šalia jos sėdi senelė. Kai po kurio laiko motina įeina į kambarį, mergaitė staiga pradeda garsiai verkti.

— Kas atsitiko? Kodėl tu verki? — išsigandusi, klausia motina.

— Aš nugriuvau nuo kėdės, mamyt, ir man labai skaudėjo!

— Bet kodėl tu tuomet neverkei, kai tau skaudėjo?

— Nes senelė yra kurčia ir vistiek neišgirstų.

Tokio Negalėjo Pakęsti

— Kodėl tu nutraukei sužadėtuves su tuo savo mokytoju?

— Aš daugiau negalėjau pakęsti jo kvailo būdo. Kai aš neatėjau kartą į pasimatymą — įsivaizduok tik! — jis pareikalavo, kad aš iš tėvų jam atneščiau pasiteisinimo raštelį.

per mano koštuvą

Mūsiškiai bolševikai vaidina įvairiose kolonijose importuotą iš "tarybinės" Lietuvos dramą "Gieda Gaideliai".

Mano supratimu, veikalo pavadinimas visai neatsako jo turiniui. Toje neva dramoje gieda ne gaideliai, bet staliniškos propagandos juodvarniai...

Vienas republikonų partijos šulų H. Stassen pradėjo rūpintis sutaikinimu gen. MacArthur su prez. Trumanu. Girdi, tegul jiedu pasikalba ir gražiuo ju išriša ginčią.

Ištikro, konflikto del Korėjos nereikėtų perkelti į Ameriką, nes čia jau yra perdaug kitokių naminių vaidų. O kur du pešasi, ten trečias nusineša kaulą.

Mintis apie "skraidančius laivus" buvo atsiradus ir tarpe lietuvių net prieš keletą šimtmečių. Vienoje mūsų pasakoje kalbama apie geraširdį jaunuolį, kuris sušelpė pakeleivį senuką. Pastarasis gi pagelbėjo jaunuoliui pastatyti tokį laivą, kuris galėdavo pakilti į orą ir vėl nusileisti į žemę. Aišku, toks "išradimas" gelbėjo tam vyrukui ne tik įsigyti turto, bet ir laimėti karaliaus dukrą.

Reikia pripažinti, jog tie žmonės, kurie supynė panašias pasakas, taip pat prisidėjo prie moderniško orlaivio sukūrimo, nes jie pirmieji pagimdė mechaniško paukščio ideją.

J. V. Kongresas yra nutaręs sutverti Vakarų Europoje "Svetimšalių Legioną", į kurį bus priimami jaunesnio amžiaus vyrai, spėję pasprukti iš onos pusės geležinės uždangos. To legiono uždavinys būsiąs ginti drauge su Atlanto Pakto karo pajėgomis visa tai, kas yra šitoje pusėje geležinės uždangos.

Taip, ginti laisvuosius yra geras dalykas, bet dar garbingiau atrodytų, jei to "Svetimšalių Legiono" svarbiausias uždavinys būtų išlaisvinti pavergtuosius...

Tie, kurie sako, jog pinigas gali kalbėti — neklysta. Vienok didžiuma mūsų girdime vos vieną žodį — "good bye", kurį pasako pinigas, atsisveikindamas su mumis.

Nugirsta Rūgštaus Pieno klube: "Tikrinimas, jog viso pasaulio lietuviai bus tik tada sujungti į krūvą, kai įsisteigs bendruomenė, nėra pamatuotas. Tas sujungimas buvo atliktas prieš 700 metų, kai Mindaugas suvienijo Lietuvos žemes."

Vokiečių alaus bravarų sąjungos pirmininkas Dr. Dankmar Zergiebel, atvykęs į Ameriką, pareiškė, jog dėka amerikiečių pagalbai išgriauti karo metu bravarai Vokietijoje tapo pilnai atstatyti ir dabar puikiai veikia.

Iš visų Marshallo plano bilionų, išbarstytų Vakarų Europoje, šis investmentas į bravarus, pasirodo atnešęs geriausių vaisių. Kol vokiečiai turės alaus, tol jie nesvajos apie komunizmą.

Paleckinis švietimo komisaras ėmė aiškinti naujų "liaudies" mokytojų uždavinius: "Jūsų, mokytojų pareiga yra galutinai išlaisvinti Tarybinės Lietuvos jaunimą iš buržuazinio nacionalistinio galvojimo likučių. Tai yra revoliucinio mokytojo pareiga..."

Apie tikrojo mokslo žinių suteikimą nieko neprisiminta. Gal tas dabar ir nereikalinga, nes visos atsakomingesnės vietos Lietuvoje dabar užimtos tavorščių nuo Volgos. — **Eolas.**

Lietuvis Poetas, Kuris Rašė Vokiškai

Jo Kurinys "Balsai iš Lietuvos" Buvo Plačiai Pagarsėjęs

Šiais metais sueina 40 metų nuo mirties vieno žymesnių Prūsų Lietuvos poetų — Kurt Mikolaičio, kuris rašė vokiečių kalba. Jis gimė Tilžėje, rugpiūčio 11 dieną, 1874 metais. Aukštuosius mokslus baigė Berlyne, o paskiau dar studijavo Miunchene.

Visą laiką jis gyveno vargingai ir mirė sulaukęs 36 metų amžiaus. Svarbiausi jo raštai, kurie plačiai buvo pasklidę po Vokietiją, tai poemos: "Iš Jaunystės Laikų", "Balsai iš Lietuvos" ir "Thanatos".

Jis gražiausiai atvaizdavo eilėmis Prūsų Lietuvos gamtą, žmones, jų papročius ir prisirišimą prie gimtosios žemės. Gaila, tačiau kad išreiškimui tų savo jausmų jis buvo pasirinkęs svetimą kalbą.

Lietuviška Veikla Floridoj—Aprimo

Dauguma Svečių Išvažinėjo Namo

Čia pas mus, Miami, dabar sezonas užsibaigė. Svečiai išvažinėjo ir sykiu lietuviškas veikimas sustojo. Turėjome gan triukšmingą sezoną. Gan karštai pasiginčijome su raudonaisiais. Nors jų yra vos keli, bet čia yra keli pataikūnai, kurie remia raudonuosius ir todėl pasidaro daug triukšmo. Kitaip, mes seniai vien su raudonaisiais būtume apsidirbę. Kitą metą, manau, mes daug daugiau laimėsime, nes šįmet labai karšėm kailį pataikūnams ir jie jau žada takinties prie mūsų kitais metais.

Pereitą sezoną apie pora tuzinų naujų lietuvių atsikėlė į Miami apsigyventi, ir todėl lietuviškos jėgos vis auga ir stiprėja.

Pas mus oras nekarštas. Matėme laikraščiuose, kad Chicagoje šiomis dienomis gan karšta. Kaip įkaisite Chicagoje, tai prašau atvažiuoti į Miami atsivėdinti. Čia visuomet pučia malonus vėjelis ir nėkada nėra per daug karšta.

— **A. D. Kaulakis.**

Tai Bent Žinovai!

Stalinui Nepatiko Opera

Rusijos diktatorius Stalinas atvyko į naujos operos pirmąjį vaidinimą. Operos turinys pasakojo apie laimingą gyvenimą kolektyviniame ūkyje.

Bet kai Stalinas išvyko piktas po vaidinimo, kiekvienas tos operos dalyvis tukrai džiaugtusi, jei "tėvas ir mokytojas" iš viso būtų neatvykęs.

Priežastis: Stalinui naujoji opera nepatiko! Pasekmės: Maskvos Operos vadovas buvo atleistas iš vietos. Ir kiekvienas to vaidinimo dalyvis spaudoje perskaitė savo vardą, o kartu ir viešą papeikimą. Dėdė Stalinas parodė savo pyktį.

Amerikoje Šiandien Yra 49,143,275 Autovežimiai

Autovežimių skaičius, kurie rieda Amerikos keliais, yra pasiekęs rekordinės skaitlinės: — šiandien jų yra nemažiau kaip 49,143,275.

Keleivių automobilių skaičius rodo, kad dabar kiekvienam ketvirtam JAV gyventojui tenka vienas automobilis. Iš viso važinėjama 40,315,175 keleiviniais automobiliais.

JAV gyvena 30 milionų vaikų, kuriems dar nesukako 10 metų. Lygiai Amerikoje priskaitoma 12 milijonų žmonių, sulaukusių jau 65 metų.

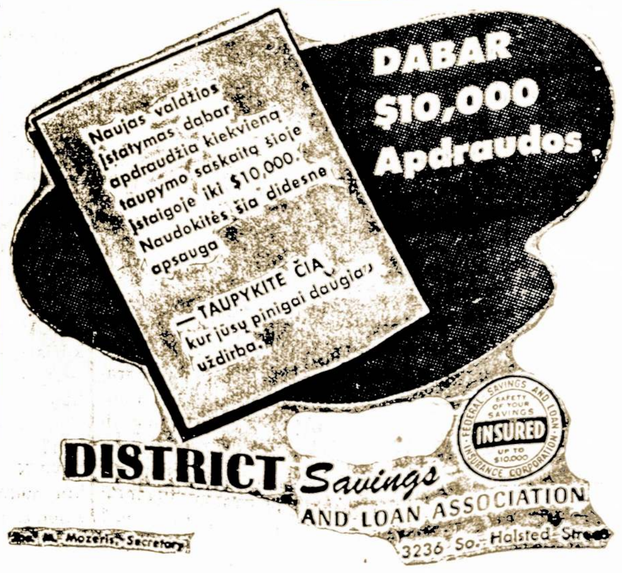

Apie Ivairius Dalykus

Gegužės Mėnesio Ceremonijos Anų Laikų Lietuvoje

Šis mėnuo Lietuvoje būdavo pats gražiausias. Sužaliuoja pievos, pasipuošdamos margaspalvėmis gėlėmis; grįžusieji paukšteliai ima giedoti sodybose ir miškuose. Pati saulutė linksmai ir maloniai šviečia iš melsvos padangės.

Šį metų laikotarpį lietuviai pasitikdavo gerame upe. Pirmą sekmadienį gegužės mėnesio, abejose kaimo pusėse, prie vartų, pastatydavo žalių medelių, ir susirinkę jauni vyrai papuošdavo vainikais savo merginas. Paskiau prasidėjo ėjimai į pievas arba "gegužinės".

Washingtone Esą Perdaug Girtuokliavimo

Senatorius Robert S. Kerr, demokratas iš Oklahoma, nusiskundė, kad Washingtone perdaug girtuokliaujama. Kai visoj šalyje vienam asmeniui tenka 1.14 galiono alkoholiaus, tai Washingtone vienas žmogus vidutiniai išgeria 4.44 galionus.

Moterys Būna Atsargesnės Už Vyrus

Gatvėse automobiliai užmuša ar sužeidžia du syk daugiau vyrų, negu moterų. Statistikos parodo, jog 1950 metais Chicagoje panašios nelaimės ištiko 5,282 vyrus ir tik 2,604 moteris. Pasirodo, jog einant skersai gatvę moterys atydžiau seka trafiką.

Tamsta Nebūsi Vienas

Klebonas aplanko savo kaimyną gydytoją. Bet tuo metu pas gydytoją atvyksta sunkiai susirgęs ligonis. Gydytojas apleidžia svečių kambarį, šaukia sode žandžiantį savo sūnų ir sako:

— Vaikeli, pas mus yra atėjęs kunigas klebonas. Mamos nėra namie. Svečias yra nepatogu vienas palikti. Būk geras, eik į svečių kambarį ir pasėdėk su klebonu.

Vaikas nenoriai įeina į svečių kambarį, pasveikina klebona, sėdasi ir tyli. Po valandėlės jis klausia:

— Kunige klebone, ar Ponas Dievas yra visur?

— Be abejo, mano vaikeli.

— Ir Dievas yra ir šiame kambary?

Suprantama.

— Tai tamsta, kunige klebone, pabūk truputį dviese su Ponu Dievu, o aš tuo tarpu nubėgsiu į sodą su draugais pažaisti.

Garsus Atomo Ligonis Mirė Sulaukęs 43 Metų

Nagasaki, Japonija. — Pasauliniai garsi atominės bombos sprogimo auka — Japonas Dr. Takashi Nagai mirė, sulaukęs 43 metų. Būdamas gydytojas, jis visą laiką stebėjo atominio sprogimo veikimą į patį save ir į kitus sužalotus ir apie tai yra parašęs kelias mokslinio pobūdžio knygas. Dr. Nagai tyrė radiacijos veikimą ir būdus, kuriais sužeistieji buvo gydomi. Jis nustatė, kad normalus baltųjų rituliukų kraujuje skaičius pas jį, dėka radioaktyvumui iš 7,000 pakilo net iki 300,000.

Nuo 1945 metų, kada atominės bombos sprogimas jį buvo sužalojęs, iki pat mirties, kad ir ligonis būdamas, Dr. Nagai tęsė savo svarbius tyrinėjimus ir tuo plačiai pagarsėjo.

Darbylaikiu ir akmuo kruta.

JUS NE TIK PASIDŽIAUGSIT PUOTA, BET SUTIKSITE ČIA IR SIURPRIZŲ

Kokios Reikšmės Turi Šios Rūšies Pramogos?

Gegužės mėn. 27 dieną Bismarck viešbučio svetainėje Lithuanian Chamber of Commerce rengiamas metinis bankietas numato būti stambiu įvykiu Chicagos lietuvių gyvenime. Kaip praeityje, taip ir šiais metais į bankietą žada atsilankyti daugiau, kaip trys šimtai rinktinės Chicagos lietuvių visuomenės atstovų.

Daugelis žymių Chicagos biznierių, profesionalų ir veikėjų jau dabar užsisakė sau vietas bankiete. Chamber of Commerce bankietas nėra tik eilinė savo narių pramoga. Kiekvienais metais per bankietą pagerbiamas Lietuvai nusipelnes asmuo, atžymimas koks kitas svarbus įvykis. 1949 metų bankiete buvo pagerbti iš Europos atvykę Vyriausio Lietuvos Išlaisvinimo Komiteto Vadai Prelatas Mykolas Krupavičius ir Ministeris Vaclovas Sidzikauskas.

Pereitais metais atžymėta Lietuvos Konsulo Dr. Petro Daužvardžio 25 metų tarnybos sukaktis.

Šiame Bankiete Kalbės Sen. Paul H. Douglas

Šis žymus valstybės vyras yra vienas ryškiausių ir realių kovotojų už bolševikų pavergtų tautų išlaisvinimą. Paul H. Douglas daugelio minimas kaip būsimasis kandidatas į prezidentus. Lietuviams labai svarbu arčiau susipažinti su šiuo įtakingu asmeniu ir kartu pavaizduoti jam Amerikos lietuvių pasiryžimą kovoti už Lietuvos išlaisvinimą.

Todėl Lithuanian Chamber of Commerce vadovybė kviečia visus lietuvius nepraleisti tos progos ir kuo skaitlingiausiai dalyvauti bankiete. Bankietas bus tikrai įdomus. Jis įvyksta vienoje gražiausių Chicagos sve tainių. Bus speciali meninė programa. Bankieto dalyviai turės progos laimėti 10 dienų nemokamų atostogų Monte Carlo viešbutyje Miami, Floridoje. Šias dviem asmenims pilnai apmokėtas atostogas Lithuanian Chamber of Commerce bankieto dalyviams paskyrė Monte Carlo viešbučio savininkas Mr. N. H. Hankoff.

Visos vietos bankiete rezervuojamos iš anksto. Todėl prašoma tuojau kreiptis į bet kurį Lithuanian Chamber of Commerce direktorių arba pas bankietui rengti komisijos priminiką Stanley P. Balzeką, telefonu Virginia 7-1515. Vietų skaičius yra ribotas—tad skambinkite tuojau.

Waterbury Conn.

BALF'o Vieša Rinkliava Waterbury Birželio 8—10 d.

Waterburio, Conn. Balfo skyrius yra gavęs leidimą šių metų birželio mėn 9 d. Waterburio mieste rinkti aukas valrgstantiems lietuviams šelpti. Rinkliavą numatoma pradėti birž. mėn. 8 d. pavakary ir baigti birželio mėn. 10 dieną prieš piet.

Rinkliavos pasisekimas priklausys nuo rinkėjų skaičiaus ir jų parodytos energijos. Prie rinkliavos pravedimo kviečiama visus Waterburio lietuvius. Tiek organizacijos, tiek pavieniai asmenys jau dabar kviečiami pradėti ruoštis kuo sekmingiausiai tą rinkliavą pravesti.

Visų waterburiečių yra gili pareiga visa padaryti, kad rinkliava pasisektų ir gautomis lėšomis Balfas galėtų sušelpti vargstančius ir būtinai pašalpos reikalingus išblaškytus įvairiuose kraštuose tautiečius. Dalyvaudami visi lietuviai rinkliavos pravedime parodysime savo tautinį solidarumą ir atliksime aukščiausią žmoniškumo įsakymą — alkaną pavalgydyk, nuogą pridenk, ligonį slaugyk!

Waterburio Balfo Valdyba.

Ką Jis Padarytų Amerikiečiam

Mokytojas Vengrijoj klausinėja vaikų ką jie norėtų gero padaryti savo "liaudies" respublikai. Vienas sako, jog pastatyti paminklą Stalinui, kitas — išnaikinti visus buožes, trečias įvykinti socializmą visam pasaulyje. Bet ketvirtas berniukas tiesiog pasako: "Aš norėčiau iškolioti amerikietį kareivį..."

Po pamokos, kitas vaikutis jo klausia: "Už ką gi tu koliosi amerikietį?". Anas gi atsakė: "Už tai, kad taip ilgai pas mus neatėjo..."

Gausioje Pramogoje Philadelphijoj Prisiminta Gerai Atliktas Darbas

Įspūdinga Pramoga; Žymūs Menininkai Sužavėjo Visus

Balandžio 29 d. čia įvyko padėkos bankietas, suruoštas Naujų ateivių (tremtinių) padėkoti bei pagerbti savo geradarius. Tai antras po Vasario 16 d. minėjimo senųjų ir naujųjų ateivių gausus bei reikšmingas susibūrimas.

Apie anksčiau įvykusius čia panašius susirinkimus nieko negaliu pasakyti, nes juose nėsudalyvavęs. Bet del praėjusių dviejų sanburių tenka tik pasidžiaugti. Bendrų tautos reikalų vedami dalyvauja tik kolonijos lietuviai: čia nėra nei pažiūrų, nei išsilaisvinimo, ar socialės padėties bei atvykimo datos skirtumų. Gyvas ir energingas reagavimas momentuose, liečiančiuose tautos gyvybinius reikalus parodo didelį patriotizmą bei vieningumą.

Balfo pirmininkas Kan. Končius dalyvavo bankiete ir keliais maloniais žodžiais pradėjo programą. Tremtinių b-nės pirmininkas Čikota teikia informacijas bei nurodymus, o taip pat taria oficialų padėkos žodį geradariams. Pranešama, kad didžiausi geradariai mūsų kolonijoj yra kleb. kun. Valančiūnas, pramonininkas M. Dumša, p. Mažeikienė ir kun. Raila; bankiete dalyvauja 1,000 žmonių.

Meninėje dalyje pasirodė vyrų ir mergaičių oktetai, kurie labai gražiai padainavo kelias patriotines dainas. Scenoje pasirodė ir mūsų kolonijos pasididžiavimas — Kauno valst. operos solistė Juzė Augaitytė. Jos dainavimas sužavėjo klausytojus.

Paskiau sekė muzika, šokiai, pasišnekučiavimas; greitai prabėgo skirtas laikas malonioje nuotaikoje. — **J. M.**

Aplankys Waukegan, Ill.

Gegužės 6 dieną Waukeganą rengiasi aplankyti Kenoshos scenos mėgėjų grupė su linksma 4-ių veiksmų komedija "Inteligentai".

Pradžia 5:30 val.

Tikimės neapvils! — **J. B.**

Jis Tik Klauso

Sir Charles Mendl, 80 metų anglas, vedė jauną paryžietę. Paklaustas, kodėl jis taip daro ir kaip jis nugalėjo prancūzaitės širdį, Sir Mendl paaiškino:

"Jaučiausi dar nesenesnis, negu dvidešimts metų. Kokia yra tam paslaptis? Kad patinku jaunoms moterims? Matot, dauguma jaunų vyrų, kalbėdami su moterimis, kalba beveik išimtinai apie save. O aš visuomet tik klausau ir moterims tai patinka. Jos tuo ir susižavi.

Alf. Mikulskio Vadovaujamas Choras Parodė Spalvingą Musų Dainų Grožį

Čiurlionies Ansamblis Antrą Sykį Chicagoje

Antras "Čiurlionies" ansamblio koncertas Operos Rūmuose praeitą sekmadienį sutraukė ir vėl apie 3,700 lietuviškos publikos. Svečiai iš Clevelando pasirodė žymiai padidėjusiame sąstate, patiekdami visiškai naujos programos dainų. Lygiai programos pildyme jautėsi didesnis tobulumas, labai gera frazuotė, intonacijos švarumas. Dirigentas Alfonsas Mikulskis ne vien gražiais, imponuojančiais dirigavimo mostais, bet ir programos paruošimu artina ansamblį prie buvusio Vokietijoje aukšto lygio. Ne taip lengva dainininkų atranka ir sunkios darbo sąlygos atsiektus laimėjimus daro tikrai vertingais.

Klausytojai privertė pakartoti Piemenėlių dainą (kur labai vykę abu jaunamečiai B. Butkus ir V. Malcanas), J. Bendoriaus harmonizuotą "Noriu miego" ir J. Strolios stilizuotą "Namo!", pastarosios dvi buvo dainuojamos vyrų choro. Gražus laimėjimas atsiektas ir "Vestuvinėje raudoje".

10 kanklininkių, skudučio" orkestro kaikurioms dainoms ir šokiams akompanavimas verčia apgailėstauti, kad šioje — liaudies instrumentų akomponavimo srityje sunkiai yra pasiekiamas didesnis, įvairių instrumentų sąstatas.

Tautinių šokių pildyme tobulumo, dėja, nėra. Ritmiškiausiai buvo pašoktas "Kadrilius". Pasigendama tinkamesnio šokių vadovo, įdomesnės choreografijos.

Kažin ar tikslu "solistais" vadinti tuos, kurie dainuoja vieną ar dvi frazes? Bet balsiniu atžvilgiu tų "solistų" parinkimas geras. Iš jų išsiskyrė N. Aukštuolienė.

Grynai etnografinis programos pobūdis neleidžia kitataučiui matyti, kokią muzikinę literatūrą lietuviai, apskritai, turi! Net ir savai auditorijai toji "liaudiškoji" programa įlgainiui vargu ar sukels entuziazmą? Ar neateis reikalas čiurlioniečiams griebtis apeigų inscenizavimo, siekiant patraukti naują publikos dėmesį.

Neužmirštamas Alf. Mikulskio ir Čiurlioniečių gestas, skiriant gautąjį už koncertą honorarą lietuviško romano premijai. Geistina, kad tos premijos skirimas nebūtų padiktuotas srovinių tendencijų.

Už didelį darbą, už pasišventimą čiurlioniečiai ir vėl plenėsi lietuviškos visuomenės pagarbos ir nuoširdaus dėkingumo. — **S. A—tis.**

Vytauto Klubas Turės Ieškoti Kitos Vietos

Lowell, Mass. — Vienas žymiausių lietuviškumo centrų Naujoje Anglijoje — DLK Vytauto Klubas turės kraustytis į kitą vietą. Valdžia neseniai išpirko aplink jį žemę ir nugriovusi senus namus, statys savo "projects". Taigi, laikinai klubo nariai gali atsidurti be nuosavos pastogės.

TRUMPOS ŽINIOS IŠ BOSTON, MASS.

Ruošiama Motinos Dienos Minėjimas

Tėvynės Mylėtojų Draugija ruošia Motinos Dienos Minėjimą gegužės mėn. 12 d., 7 val. vakare, Sandaros salėje, 124 F St., So. Boston, Mass.

Programoj dalyvaus jaunosios skautės, ponios Ivaškienės tautinių šokių šokėjos ir kt. Po programos arbatėlė — pasilinksminimas. Įėjimas nemokamas.

Kviečiame visus gausiai dalyvauti motinų pagerbime.

Ieško Vagies

— Ar galėčiau pamatyti vagį, kuris vakar apvogė mano butą? — policijos nuovadon atėjęs klausia pilietis.

— Kokiu reikalu nori jį matyti?

— Norėčiau jį paklausti, kokiu būdu jis įėjo į butą, mano žmonos nepažadinęs.

Japonų Priežodžiai

Velnias viską paima, palieka tik žmoną.

Ausį atkišk kiekvienam, ranką — draugui, o lūpas — mylimajai.

Trys dalykai auga be lietaus: procentai, mergaitės ir skolos.

Vyras ir žmona — vienas kūnas, bet, dėja, dvi kišenės.

Naujos Knygos

"Lituanica" — Vl. Vijeikio Vaikams Leidinys

Dail. Vladas Vijeikis parašė tekstą ir iliustravo "Lituanicos", Dariaus-Girėno skridimo iš New Yorko į Lietuvą atpasakojimą. Šis, priaugančiai kartai skirtas ir ofsetu atspausdintas ledinys sudaro 16 pusl. gan didelio formato sąsiuvinį ir yra, be viršelio ir paskutiniojo puslapio, dar iliustruotas 34 piešiniais.

"Lituanica" yra "Vaizdų", neperiodinio leidinio pirmasai numeris. Išleido Illinois Tremtinių bendruomenės Mokytojų Sekcija. Redakcijos ir administracijos adresas: 2313 W. 91st St., Chicago 20, Ill. Kaina lediiny nepažymėta. Draminiai atpasakojimo žodžiai gal būtų dar labiau stipresni, jei būtų paliesti ir sunkumai, kuriuos teko Dariui-Girėnui nugalėti tą skridimą rengiant. Pasigendama ir atpasakojimo, kaip Lietuva įvertino (be liūdėsio ir nusiminimo) tą didvyrišką žygį.

Reikia laukti, kad jaunimas parodys leidiniu susidomėjimą ir kad jį pasieks kiti "Vaizdų" numeriai.

Let's Flatter Mother This Time

One could hardly avoid know ing that Sunday, May 13th will be Mother's day, and that for something personal and flattering Mother wants flowers that day. The florist tell us, there are enough flowers to provide a bouquet or corsage for every mother in the land.

Flowers never fail to please Momma, whether they'ar Pop's favorite red roses, daughter's fift of those lovely miniature roses or a young son's excited offering of a carnation corsage.

Ar Norite Smagiai Ir Ilgai Gyventi?

Jeigu taip, tai įsigykite sau didoką gabalą žemės-lotą Gamtos Rojuje, tarpe didelių ąžuolų Willow Springs, Ill., kuris apsuptas gražiais miškais ir yra netoli Chicagos.

Lotų dydis nuo 50 iki 150 pėdų ir nuo 350 iki 750 pėdų.

S. P. KAZWELL & SON
(Savininkas ir Dalintojas)
Archer Ave. ir Spring St.
Willow Springs, Ill.
Pasimatymui Pašaukite
PRospect 6-9484.

LIETUVIŠKA UŽEIGA
SO. BOSTONE
CLEM'S TAVERN
K. Sabetskas, Sav.
117-121 A. STREET

LINKSMIAUSIA UŽEIGA BOSTONE, TAI YRA
So. Boston Cafe
V. BALIUKONIS, Sav.
Šioje Puošnioje ir Didelėje Įstaigoje Galite Pasirinkti GERIAUSIŲ GĖRIMŲ ir Linksmai Laiką Praleisti
South Boston Cafe
260 BROADWAY
SO. BOSTON, MASS.

Telephone SOU. 3141
Boris Beverage Co.
JUOZAS ARLAUSKAS, Sav.
Pristatome Toniką ir visokios rūšies alų baliam, vestuvėm ir visokiom kitom pramogom į namus ir į sales.
Visais Reikalais Kreipkitės:
Boris Beverage Co.
220 E. STREET
SO. BOSTON, MASS.

Smagi, Jauki, Maloni Užeiga
SILVER CAFE
S. ZAVADSKAS, Sav.
Čia galite gauti geriausius gėrimus ir kartu laiką linksmai praleisti.
Kviečiami Visi Lietuviai Atsilankyti!
SILVER CAFE
324 BROADWAY
SO. BOSTON, MASS.

Namų Baldai

Parlor setai, kėdės, staleliai, stalai, dinettes, dining room setai, kilimai, karpetai, lempos, miegamojo kambario setai, sofos, komodės, dreseriai, matrasai, springsai ir studio sofos.

The Revere—17", rectangular tube. Mahogany table model.

Televizijos aparatai, skalbiamos mašinos, prosymo mašinos, dulkių valytuvai, siuvamos mašinos, Air Conditioning Units, gasiniai pečiai, elektriklniai pečiai, aliejiniai ir angliniai pečiai, klejankės.

Didžiausias pasirinkimas abiejuose Budriko Rakandų Sandėliuose.

Lengvos Išmokėjimo Sąlygos

Didelis Jewelry Departamentas — 3241 So. Halsted Street. Bulova, Elgin, Longenes laikrodėliai. Deimantiniai žiedai. Lietuviškos plokštelės — rekordai. Gaidos.

Radio valanda iš WCFL, 1,000 kil. stoties, sekmadieniais nuo 5:30 iki 6 val. vakare.

Jos. F. BUDRIK, Inc.
3241 So. Halsted St.
3409 So. Halsted St.
TEL. YARDS 7-3088
Atidaryta nuo 9 val. ryto iki 6 val. vakare. Pirmadieniais ir ketvirtadieniais iki 9:30 vakare. Sekmadieniais uždaryta.

būkite tikri, kad Jūsų motina džiaugtųsi GĖLĖMIS Nesvarbu, ką Jai dar suteiksite,

YOUR FLORIST CAN WIRE FLOWERS ANYWHERE

Senųjų Aisčių Žemė Turėtų Būti Sujungta

Būsima Lietuva Turėtų Apjungti Šias Sritis

Iki XIII-jo šimtemečio visa Aistija, t. y. prūsai, jotvingiai, žemaičiai, aukštaičiai, kuršiai, žiemgaliai ir letgaliai, Vyslos, Nemuno ir Dauguvos upynų plotuose gyveno laisvą-laiminga ir pagal anų laikų mato, labai kulturingą gyvenimą. Ir jei ne vakarų Europa su vokiečių tauta priešakyje, anų laikų krikščionybės skatinami ir remiami, kardu žudydama ir ugnimi degindama būtų dariusi tokias invazijas į aiščių žemes, net didesniąją dalį tautos pavergdama ir mažesniąją dalį, t.y. prūsus ir jotvingius, net be veik visai išnaikindama, kažin ar ir aiščių tauta nebūtų pasaulyje viena iš pirmaujančių tautų, pav. greta anglų tautos.

Tik dėka neokupuotųjų aiščių, palyginamai, greito susiorganizavimo į vieną vieningą politinį vienetą — valstybę, dėka jų vidujinės jėgos išplaukiančios iš aukštos moralės ir organizacinių sugebėjimų, visi aisčiai nežuvo.

1410 m. ties Žalgiriu Vytauto Didžiojo laimėjimai prieš kryžiuočių ordiną ir 1435 m. ties Ukmerge Vytauto sūnėno didžiojo kunigaikščio Mykolo laimėjimai prieš kalavijuočius ne tik likusiai nepavertąjai aiščių daliai pustūkstantį metų užtikrino saugumą iš vakarų pusės ir dar neišnaikintiems, bet jau pavergtiems aiščiams jungą lengvina bet ir visai rytų Europai pašalino vokiečių gresmę. Taip pat ne mažiau **pavojingą rytų Europos gresmė vakarų Europai buvo aiščių vyrų krutinėmis ir Gediminaičių dinastijos politine išmintimi sulaikyta.**

Lietuvoje išlikusieji aisčiai, vadovaudami Lietuvos valstybėje apėmusioje erdvės nuo Baltijos iki Juodosios jūros, buvo pajėgus tiek rytų, tiek vakarų valdovų žiaurius planus jėga atremti. **Lietuvos valstybė paskutiniaisiais viduramžių ir pirmaisiais naujųjų amžių šimtmečiais palaikė lygsvarą tarp vakarų ir rytų Europos. Galinga Lietuvos valstybė ne vieną tautą apsaugojo nuo tautinės mirties, o gal ir nuo fizinio išnaikinimo. Todėl ir ne nuostabu, kad žodis Lietuva dar ir po Lietuvos valstybės okupacijos (1795) aiščių kaimyninių tautų daugel milijonų lūpose buvo minimas kaip koks šventas žodis. Istorija nežino kad Lietuva būtų kada kokią tautą ar jos dalį į vergiją stūmusi, bet ji žino tai, kad daugelis Rusijos eilinių kunigaikščių pats savo noru prie Lietuvos valstybės glaudėsi net su ta intencija, kad savo valdomiems žmoniems gyvenimą padaryti laisvesniu-geresniu.**

Ir Paneuropos idėjos pradininką reikia ieškoti aisčiuose. Juo buvo ne vokiečių minimi abatai ir pedagogai, o Vytautas Didysis. Jei ne lenkų klastos, tai 1429 m. Lucko mieste Vytauto Didžiojo suorganizuotų suvažiavimų, kuriame dalyvavo daugel rytų ir vakarų Europos valdovų ir būtų Paneuropos istorija visų pradedama.

Už tiek tarptautinio masto aiščių nuopelnų jos dauguma kaimynų neparodė dėkingumą, o tik dar teikė aiščių tautai pasikartojančių kančių. Tik viena Turkija buvo dėkinga. Po nepavykusių sukilimų prieš Rusiją anų laikų Lietuvos tūkstančiai DP ne kur kitur, o Turkijoje rado humanišką globą.

Būtų galima parašyti istorinę studiją apie tai, kodėl aiščių laimėjimas Žalgirio mūšyje nepriveđė prie laisvės gražinimo dar anuo metu taip skaitligiems vakariniams aiščiams, o tik teleido kiek atsikvėpti nuo 1466 m. iki 1660 m., tai yra tada, kada vakariniai aisčiai buvo Lenkijos-Lietuvos karaliaus leninės Prūsijos kunigaikštijos rėmuose. Taip pat būtų galima parašyti ilgą istorinę studiją ir apie tai, kodėl aiščių laimėjimas mušyje ties Ukmerge (1435) ir Lietuvos, Latvijos, anuometinės Livonijos, unija, įvykusi 1561 m. lapkričio 28 d., nesulipdė amžiams Vilnių ir Rygą į vieną vielipį vienetą ir kodėl 1918—1940 m. buvo ne viena, o dvi aiščių valstybės. Tačiau į iškeltuosius kluasimus, manau, galima atsakyti ir vienu sakiniu: Minėtais laikotarpiais lenkų tautos vadovybė aiščiams eiti pačiu naudingiausiu keliu sukliudė.

Jei 1918—1920 m. vis tik dar nesusiorientavome padėtyje ir aiščių vienybės idėjos vedami neįveikėme aiščių vienybę ardančų veiksnių ir žymiai didesniam aiščių skaičiui neiškovojome laisvo gyvenimo dvidešimtį, tai jau esame kalti daugiau mes patys aisčiai.

Dabar mes aisčiai esame kryžkelyje kaip apsispręsti, o raudonajam totlizmui būsime kryžkelyje savų pirminių naujų valstybinių kelių.

Jei mes apsispręsime už vieningą ir nedalomą Aistiją ir eisime pagal Latvių-Lietuvių Vienybės organizacijos smaigstomų gairių, tai būsime pradžioje dvigubai, o paskui išlyginę amžių bėgyje mums padarytų nuo stolių dalį pasidarysime trigubai skaitlingesni ir trigubai visose gyvenimo srityse stipresni. Todėl mūsų visų aiščių yra šventa pareiga, kur mus likimas benublokštų, įsilieti į aiščių vienybės sąjūdį ir vieningai visuose frontuose ir visame pasaulyje kovoti už atkūrimą vieningos ir nedalomos Aistijos.

Ta vieninga ir nedaloma Aistija, dėl daugel visiems aiščiams naudingų motyvų, turėtų vadintis Lietuvos valstybės vardu. Juk tai ir būtų ne nauja valstybė, o senosios, pustūkstantį metų garbingai egzistavusios ir garbingą istorinę misiją atlikusios, Lietuvos valstybės tąsa. Tik jau ta naujoms istorinėms misijoms prisikėlusi Lietuvos valstybė būtų be slaviškų žemių, o apimtų buvusios Didžiosios Lietuvos valstybės lietuviškąsias žemes, didžiąją dalį buvusios Prūsijos kunigaikštijos žemių su kunigaikštijos buvusią sostinė Karaliaučium ir buvūsios Livonijos ordeno žemes.

— Jonas Normantas.

Plieno Gamyba Amerikoje

Kovo mėn. buvo atsiektas JAV plieno gamybos rekordas. Pirmą sykį Amerikos istorijoje tapo pagaminta per vieną mėnesį virš 9,000,000 tonų plieno.

Parker Pen Co., Janesville, Wis., neužilgo pradės statyti naują dirbtuvę plunksnoms gaminti. Dirbtuvė kainuos du milionus dolerių.

Pasirodo Tinkąs Ir Šiam Amatui

Advokatas, Politikas, Dainų Kompozitorius

Prieš penkioliką metų New Yorko miesto advokatas paprašė teisėją atidėti bylą, nes jis negali jos ginti. Mat, tą pat dieną viename Brooklyn, N. Y. teatre advokatas turėjo pasirodyti kaipo dainininkas. Anąsyk teisėjas patarė tam advokatui, kurio pavardė yra Fred Meritt, apsispręsti: ar jis, pagaliau, nori pasilikti advokato profesijoje, ar pasirenka dainininko karjerą.

Bet Meritt vis negalėjo pasirinkti. Net ir tapdamas New Yorko valst. senatorium, jis vis tęsė savo viešus, kaipo dainininkas, pasirodymus. Ne gana to, — jis dargi pradėjo komponuoti dainas.

Neseniai jo parašytoji daina "Sing, Everyone, Sing" buvo parinkta kaipo pirmoji ir vyraujanti daina Tautinės Muzikos Sąvaitės — gegužės 6—13 dd. metu. Ką tik užbaigta ši daina buvo įdainuota ir į plokšteles.

Bet Mr. Moritt advokato profesijos ir politinio darbo vistik neatsisako. Bet lygiai neatsisako dainavimo ir dainų kompozicijos.

Kiek Dar Yra Vokiečių Nelaisvių Sovietų S-je

Bonn. — Apie 250,000 vokiečių karo nelaisvių tebelaikomi Sovietų Rusijoje. Ne gana to, maskolių rankose esama dar nuo 350,000 iki 400,000 vokiečių moterų ir merginų.

Antrojo pasaulinio karo metu gyvybės neteko 2,665,000 vokiečių kareivių.

Mus Visus Pralenks

Kai žydėjo už kepurės pinavija —
Ei, pasauli, koks tu mažas mums buvai!
Dienos, naktys, greiti vėjai nepavijo,
Anei viesulai.

Ir per žemę ir per dangų kaip pašėlę,
Virė kraujas ir netilpo širdyje!
Kai sustojom — nei jaunystės, nei šešėlio
Niekur kelyje.

Verkėm, verkėm, kad jaunystė nebegrįžo.
Grįžk, jaunyste, grįžki vieškeliu plačiu!
Sklido šauksmas lyg pavasaris per ižą
Pakrančiu stačiu.

O rytoj, kai aš ir tu keliausi vienas,
Tik šešėlis į pakalnę pasilenks.
Toks platus pasaulis! Viesulas — tos dienos
Mus visus pralenks.

—Petras Pilka

Amerikiečių Viešoji Opinija

Galutinas Okupuotųjų Pavergimas

"The Elks magazine rašo:

"Twelve European nation are orbitted on Moscow from the west; either as Satellites in fact, or as victims of geo-political acicdent. Estonia, Latvia and Lithuania are the saddest and most despairing because the outside world has largely forgotten how they were slyly blackjacked into the Soviet Union under cover of the West's preoccupation with the Nazi onslaught in 1940.

"Satellitism must not be confused with ordinary aggression, tyranny, unlawful occupation, and other brazen international crime that attack lives and ortunes, enchain bodies, and rot sovereignity. It is something distinct, separate, and surprisingly unheeded and unpublicized. It is all the forgoing — and significantly more; it warps men's spirits, clouds their minds, and captures their souls..."

Paaiškino

— Ar tamsta gali man paaiškinti, kodėl visos gražios moterys yra baisiai kvailos?

— Savaime suprantama! Bet argi tamsta pats to nežinojai? Mes, moterys, privalome būti gražios, nes kitaip vyrai į mus neįsimylėtų, o kartu mes turime būti ir kvailos, kad pačios į vyrus neįsimylėtumem.

Aukščiausias pasaulio dumtraukis — kaminas, kurio aukštis yra 619 pėdų ir 8 coliai, randasi El Paso, Texas valst., American Smelting and Refining įmonėje.

Ne visa auksas, kas auksu žiba.

Reiškia Pretenzijų Į Klaipėdos Kraštą

Mažoji Lietuva Vokiečių Parodoje

Vokietijos vokiečių reikalams ministerija ir Berlyno magistratas didžiose Berlyno mugės patalpose suruošė propagandinę parodą, pavadintą "Vokiečių Tėvynė Rytuose".

Parodoje didelė dalis paskirta ir Mažosios Lietuvos šiaurinei daliai — Klaipėdos kraštui. Žiūrovui patiekiamas didelis Klaipėdos krašto žemėlapis su suvokietintais Klaipėdos krašto lietuviškų vietovių pavadinimais.

Specialūs tai parodai parinkti vokiečių dailininkų paveikslai rodo Klaipėdos krašto gražiausias vietas. Milžiniškose fotografijose pavaizduota Nida, laivai, kopų žvejai ir mergaitės. Stovinčios figurų grupės vaizduoja visą žvejų šeimą. Daug žiūrovų pritraukia naturalaus dydžio iškimštas elnias.

Specialiame skyriuje žiūrovams rodomos net spalvotos filmos, kuriose matosi Klaipėdos kraštas ir Kuršių kuopos.

Šią parodą lanko ir daug svetimšalių. Ji greitu laiku bus rodoma visuose Vakarų Vokietijos miestuose. Kaip matyti, Vokietijos vyriausybė, nesigailėdama tokiai milžiniškai parodai pinigų, tikisi iš jos didelio propagandinio laimėjimo. Tenka dar pastebėti, kad paroda ypatingai džiaugiasi Klaipėdos krašto vokietininkai.

1789 m. balandžio 30 d. New Yorko mieste buvo prisaikintas pirmasis JAV prezidentas George Washington.

Gera Praktika

Komunistai Nori Pamokinti Korėjoje Savo Karius

Berlynas. — Rytų Vokietijos vadinamoji "policija", kuri tikrovėje yra tikra armija, ruošiasi pasiųsti Korėjon ištikimuosius ir fanatiškus jaunuosius karininkus, kad ten kovos laukuose jie įgytų tinkamą įgudimą.

Pirmasis 30 karininkų dalinys iš tų, kurie mokosi rusiškoje karo mokykloje, jau birželio pradžioje bus išsiųstas į Korėją. Tie patys, gerai informuoti šaltiniai praneša, kad sovietų okupuotoji rytų Vokietija siunčia Korėjon ginklus ir kitokią karinę medžiagą.

Numatoma, kad ir daugiau karininkų mažų grupių bus siunčiama į Korėjos frontus, kur jiems teks išbūti mažiausiai 3 mėnesius ir kur jie turės įsijungti į raudonųjų kiniečių dalinius. Sugrįžus, tiems karininkams yra pažadėtas laipsnyje pakilimas ir aukštos vietos militarizuotų policijos pulkų vadovybėje.

Statistika rodo, kad perjauni žmonės vedę greičiausiai išsiskiria. Jei nuotaka neturi 20 metų, o jaunikis tėra tik 23 metus sulaukęs, palyginus su vyresnio amžiaus vedusiais, jie skiriasi daug greičiau ir lengviau.

Šveicarų teisėjas J. Rachat-Schopfer, lankydamas Ameriką, pastebėjo: "Amerikiečių šeimoje pirmoje vietoje yra žmona, antroje — vaikai, trečioje— automobilis — ir ponas vyras— šeimos tėvas — ketvirtoje".

Vartotų Automobilių Pasirinkimas

LENGVAIS IŠMOKĖJIMAIS

1949 PLYMOUTH	$1,350	1947 BUICK ROADMASTER	$1,100
1949 OLDSMOBOLE	$1,750	1941 BUICK SPECIAL (kaip naujas)	$600
1950 BUICK	$1,975	1942 BUICK SPECIAL	$600
1948 OLDSMOBOLE	$1,255	1939 CHRYSLER	$250
1947 BUICK SUPER	$1,150	1940 BUICK 4 DOOR SEDAN	$350

MILDA BUICK SALES

Dan Kuraitis, Jonas Rodinas, Vincas Parėdnis ir Antanas Bačkys

907 West 35th Street LAfayette 3-2022

ROOSEVELT FURNITURE COMPANY

Čia gaunami geriausieji baldai, televizijos ir radijo aparatai, siuvamos mašinos, šaldytuvai ir visi kiti namų apstatymui reikalingi dalykai

DUODAMA IŠMOKĖJIMUI 15 MĖNESIŲ.

JOKIOS GARANTIJOS NEREIKIA

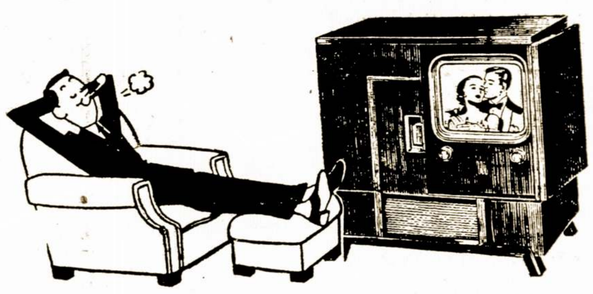

2310 West Roosevelt Road Phone SEeley 3-4711

CHICAGO 8, ILLINOIS

Atdara Pirmadieniais, Ketvirtadieniais iki 9:30 val. vak.; Sekmadieniais nuo 11—4:30 popiet

Taupykite Šioje Sparčiai Augančioje Bendrovėje

Pasidėkite savo taupomus pinigus į Chicago Savings and Loan Association

KUR—kiekvieno taupomi indėliai yra apdrausti iki $10,000 by an agency of the U. S. Government.

KUR—visada buvo ir yra išmokama aukštas dividendas visiems mūsų taupytojams.

KUR—pinigai kiekvienam taupytojui buvo ir yra išmokama ant pareikalavimo.

KUR—patarnavimas visuose finansiniuose reikaluose yra teisingas ir mandagus.

TURTAS VIRŠ $6,100,000

CHICAGO SAVINGS & LOAN ASS'N

6234 S. Western Ave. JOHN PAKEL, President Tel. GRovehill 6-7575

Atidarykite Dabar Taupymo Sąskaitą

Sąskaitos yra apdraustos J.V. valdžios iki $10,000.

Ką Šiandie Atidėsite, Tą Lietingoj Dienoj Turėsite!

MES MOKAME 3% DIVIDENDŲ.

CRANE SAVINGS & LOAN ASS'N

B. R. PIETKIEWICZ,
PRESIDENT, MANAGER

2555 W. 47th Street LAfayette 3-1083

CHICAGO, ILLINOIS

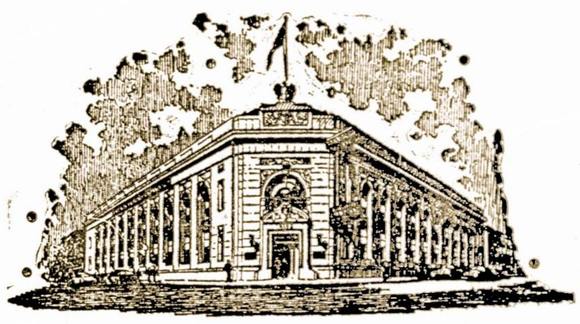

STANDARD FEDERAL SAVINGS

AND LOAN ASSOCIATION

Namų Paskolos Už Žemą Nuošimtį

TAUPYK SAUGIAI... mes per 41 metus visiems išmokėjome ant pareikalavimo

Turtas virš 25 milionų dol. Atsargos fondas virš 2¼ milionų U.S. Government Securities ir cash virš 12 milionų.

CHICAGOS STIPRIAUSIA TAUPYMO ĮSTAIGA

Narys Federal Savings and Loan Ins. Corp.

JUSTIN MACKIEWICH, PRESIDENT IR MGR.

4192 Archer Ave. — Chicago 32, Illinois

TELEFONAS: VIRGINIA 7-1141

OFISO VALANDOS: Kasdien nuo 9 iki 4. Trečiad. nuo 9 iki 12 dieną. Ketvirtad. nuo 9 iki 8 vakare.

Cl. Odets
3 v. 4 pav. drama
J. Blekaičio
pastatymas
A. Bielskio
scenovaizdis

LIETUVIŲ TEATRAS AMERIKOJE

INTERNATIONAL HOUSE, 1414 EAST 59th STREET
1951 m. gegužės mėn. 6 d., sekmadienį, 3:30 val. po pietų

RAKETA I MĖNULĮ

VAIDINA:
I. NIVINSKAITĖ
Z. VENCLAUSKAITĖ
J. BLEKAITIS
K. GANDRIMAS
A. MINELGA
S. PETKUS
A. ŠKĖMA

Bilietai gaunami prie įėjimo. Kaina $1.50. Važiuojama: 59 gtv. iki E. 1400 (paeit 2 blokai), arba autobusu Nr. 28 Stoney Island iki 59 St. (patogu įsėst E. 47 gtv. ties Cottage Grove), arba paežerio traukiniu I.C. iki E. 59th gtv.

VISOKIE NUOTYKIAI IŠ BOSTONO PADANGĖS

Ruošiasi Lietuvai Remti Draugijos Seimui

So. Bostono lietuviai rengias prie Lietuvai Remti Draugijos Seimo, kuris įvyks gegužės 20 dieną, 1951 m., Sandaros svetainėje, 12 val. dieną. Atstovai bus priimti ir pavaišinti.

Tikimasi skaitlingo suvažiavimo. Ta proga Sandaros 7-ta kuopa rengia pavasarinį bankietą, kuriame bus pagerbti seimo atstovai ir vietiniai lietuviai biznieriai, kurie savo aukomis daug prisideda dėl Lietuvos laisvės.

Piliečių Klube Būta Karštų Rinkimų

Buvo renkamas So. Bostono Lietuvių Piliečių D-jos finansų sekretorius. Čia pasirodė didelė agitacija, net į namus važiavo balsų ieškoti, bet tas nieko negelbėjo; buvo išrinktas fin. sekr. Charles White, kuris nesiduoda politikieriams už nosies vedžioti. Jis eis savo pareigas Klubo gerovei.

Didžiuma So. Bostono lietuvių džiaugias jo išrinkmu.

Kaltininkai Del "Darbininko" Perleidimo kitiems

So. Bostono ir apylinkės dau guma lietuvių nepatenkinti, kad laikraštis "Darbininkas" perkeltas į Brooklyn, N. Y. Didžiuma katalikų vadų ir laikraščio remėjų pradėjo viens kitą kaltinti už atidavimą kitiems "Darbininko".

Vietiniai Parodė Jam Užuojautos

Antano Kneižio vedama radio valanda buvo surengusi "šurum-burum", kuris gerai pavyko; žmonių buvo pilna svetainė, apie 500.

So. Bostono ir apylinkės lietuviai remia A. Knežio vedamą radio valandą dėl to, kad jis, išdirbęs ilgus metus laikraštyje "Darbininke" buvo atleistas iš darbo, negaunant nei social security. — **Varnas.**

Sandaros 1-mas Apskrity Rengia Vasarinę Pramogą

South Boston, Mass. — ALT. SANDAROS Pirmosios Apskrities Valdyba nuolatos posėdžiauja, vykdydama pr. m. įvykusio apskrities atstovų suvažiavimo nutarimus. Bėgamasis metas stato vis naujų uždavinių, kurie aptariami ir vykdomi gyvenime.

Jau pr. m. įvykusiame gausiame SANDAROS seime Baltimorėje, buvo pasisakyta, kad didžiosios Sandaros kolonijos, gausios nariais ir darbais yra Pirmoje Apskrityje. Kaip žinome šiose srityse buvo suorganizuota grynai tautiniais pagrindais paremta organizacija ir pavadinta Amerikos Lietuvių TAUTINĖ SANDARA. Vargu ar ir šių dienų kalbininkai ir visuomenininkai sugalvotų gražesnį vardą ir duotų gilesnį tos organizacijos turinį, negu tai buvo padaryta prieš tris tuzinus metų.

Vienas kalbėtojas Norwood, Mass., savo kalboje minint Vasarol 16 dieną maždaug taip pasakė: "Katalikai iš dešinės, socialdem. iš kairės paduokite sandariečiams rankas, nes sandariečiai yra vidurys tautinio kelio, ir eikite tvirtomis gretomis kovoje prieš didįjį mūsų tautos ir visos žmonijos priešą — bolševizmą". Šituo keliu san dariečiai ėjo ir eina toliau. Jų kelias ir jų darbai eina dviem kryptim — išlaisvinti pavergtą Tėvynę ir tautiniai kultūrinis darbas Amerikos Lietuvių tarpe.

Apskrities Valdybos uždaviniai yra kuotampriausiai bendradarbiauti su visomis savo kuopomis, su visomis apskritimis ir su savo centru. Su kuopomis palaikomi ryšiai laiškais, kelionėmis ir įvairiose kitose organizacijose, kuriose sandariečiai veikia gana aktyviai, susitikimuose. Kuopose eina veikimas parengimuose, minėjimuose, gegužynėse, koncertuose ir tt.

Apskrities Valdyba norėdama suburti bent kartą per metus visus apskrities sandariečius į vieną susitikimą, parodyti plačiajai visuomenei kaip veikiama ir kaip bendraujama, š. m. liepos 1 dieną, Brockton, Mass., Romuvos gražiame parke numato surengti didelę gegužinę ir kviečia visos apskrities ir kaimyninių valstijų tautiečius tą dieną gausiai atsilankyti. — **J. A.**

S. Minkaus Radio Valanda Bostone

Ką Girdėsite Gegužės 13 Dieną

Lietuvių Radio Korp. programa per buvusią stotį WBMS, kuri dabar vadinasi stotis WHEE, 1090 kilocycles, 9:30 iki 10:30 val. ryte sekmadieny, gegužės 13-tą bus sekanti:

1—Bostono Tautiškų Šokių Trio.

2—Bostono Lietuvių Mažamečiai Skautai, vadovaujant Lidijai Čepienei.

3— Magdutės Pasakos.

Po programos malonėkite parašyti laiškeli ar atvirutę į stotį WHEE, Lithuanian Program, 35 Court St. Boston, Mass., pranešdami savo įspūdžius, o biznio reikalais, rašykite radio ofiso adresu: 502 E. Broadway, So. Boston 27, Mass. Ačiu.

— **Steponas Minkus.**

Kada Įvyksta Šios Radio Valandos Piknikai?

Lietuvių Radio Korp. programa praneša kad jos linksmas vasaros piknikas bus Maynarde, sekmadieny Liepos-July 15-tą, o rudeninis "Piknikas po Stogu" įvyks Brockton Fair-Grounds sekmadieny Rugsėjo-September 23-čią.

Prašome kitų organizacijų tom dienom nerengti piknikų, nes kaip žinot, šie parengimai yra rengiami palaikyti radio programus oro bangomis. Ačiu.

St. ir Val. Minkai.

Miami tarptautinis aerodromas yra nuolatinė bazė 51 oro susisiekimo bendrovės lėktuvams. Šių bendrovių lėktuvai skrenda į viso pasaulio šalis.

Jo Gyvenimas

Žmogus ir Vabaliukas

Žmonės eina ir važiuoja,
Skaito, rašo ir skaičiuoja,
Jų veikimas plačiai sukas,
Aš-gi mažas vabaliukas.

Žmonės valgo, baliavoja,
Geria, šoka, kvailavoja.
Man tik tenka trupiniukas,
Nes aš mažas vabaliukas.

Žmonės puošias, dirba, stato,
Visko nori, ką tik mato.
Man telieka urveliukas,
Aš toks laibas vabaliukas.

Žmonės čion ilgai gyvena,
Kalnus turtų prigabena.
Amžius mano trumpuliukas,
Aš beturtis vabaliukas.

Aš esu nepastebėtas,
Aš bebalsis, tykus, lėtas.
Manęs ieško paukšteliukas,
Aš jo maistas — vabaliukas.

Gerbiu savo moterystę
Ir išpyldau priderystę,
Vaikai mano aplink sukas,
Jų aš tėvas vabaliukas.

Dievo aš esu sutvertas,
Man priklauso žemės tvartas.
Pilnateisis gyvuliukas,
Nors ir mažas vabaliukas.

Kartais virstu į žvaigždutę,
Blizginėju po pievutę.
Domisi manim vaikiukas,
Aš jo žaislas vabaliukas.

Jei gudrybės daug turėsit,
Mano vardą jūs atspėsit.
Aš naktinis žiburiukas
Švento Jono vabaliukas.

— **Perkūnas.**

Bepigu peštis plikam su gauruotu.

Seniausias Lietuvis Laikrodininkas
Laikrodžių Taisymo Įstaiga ir Brangenybių Parduotuvė

Only ELGIN has the DuraPower Mainspring*
GUARANTEED never to break in service!

Other Elgins priced from $29.75
*Made of "Elgiloy" metal. Patent pending
See them today at
Elgin ir Šveicarų Laikrodžiai ir Kitokios Brangenybės.
Taisom Vietinius ir Europinius Laikrodžius.
Įsteigta 1907 Metais
A. R. Junievicz & Son
3317 S. HALSTED ST.
Chicago, Illinois

Kasdieniniu Reikalu

Kodėl Tiek Daug Esama Jaunų Nusikaltėlių?

Kiekvieną šeštą minutę Amerikoje įvyksta įstatymams nusižengimas. Vadinasi, dienos ar nakties kas šeštoji minutė yra surišta su kuria nors vagyste, žmogžudyste, prievartavimo veiksmu arba kitokiu nusikaltimu.

Blogiausia, kad tuos nusikaltimus daro jaunuoliai. Septyniolikos metų vyrai praeito karo pabaigoje buvo pirmoje vietoje!—jų daugiausia iš visų nusikaltėlių buvo areštuota. Tas moralinis kritimas jaunuomenės tarpe Amerikoje gali būti pastebimas kad ir iš šio fakto: 1946 metais teismo atsakomybėn buvo patraukti, dar 21 metų nesulaukę, 108,787 jaunuoliai!

Kuo galima tai išaiškinti? Kokios tam yra priežastys?

Ir kas dėl tokio negeistino jaunuomenės patraukimo prie kriminalinių žygdarbių yra kaltas?

Stebėtojai ir kriminologai visų pirma, kaltę meta šeimai, aplinkai. Antrą vertus, ar savymeilė nepasidarė žmonių tarpe tokia didelė, kad materializmas nevirto gyvenimo vyriausia inspiracija? Tos dvi priežastys: perdidelė savymeilė, visko įvertinimas grynai iš egoistinio požiūrio ir materialių vertybių prieš dvasines, iškėlimas, viską vien iš "naudingumo" pusės matavimas—ar jaunoje sieloje tai nesukelia akstiną gyvenimą "imti už ragų," nepaisant nei būdų, nei priemonių?

Moralinių pradų išstūmimas iš akiračio, dvasinis pakrikimas, ar jaunuomenė tų reiškinių nepasetbi? Be idealų, paneigiant teisybės ir teisėtumo principus, kad tik daugiau to žemiško turto prisiplėšti, kad tik savo pasiekti—jei tuo keliu ena tėvai, kokį gi pavyzdį įgauna vaikai?

Tai vis klausimai, į kuriuos tėra labai nesudėtingas atsakymas: šeima, jos atmosfera, dažnai yra kalta, kad jaunimas pradeda eiti slidžiuoju nusikaltimų keliu. Be savo krašto įstatymų gerbimo, be atsakomybės ir pareigos jausmo, būna blogi, sau ir kitiems kenksmingi, nelaimingi piliečiai. Šeima turi padėti mokyklai sustiprinti jaunuomenėje blogoms įtakoms piktoms pagundoms atsparumą.

Ir tėvas ir motina turi rūpintis, kad jų vaikai neiškryptų iš tiesaus, garbingo ir doro kelio, kad jie biaurėtųsi nusikaltimais ir kad niekuomet jų rankos nepakiltų svetimam daiktui pasisavinti, juo labiaus svetimai gyvybei atimti. Amerikoje jaunuomenėje pakilusi nusikaltimų banga gali būti sustabdoma įvairiais būdais. Bet viena iš pirmųjų ir tikrųjų priemonių yra tinkama šeimos įtaka.

Geraširdis

Po prancūzų nugalėjimo 1870 metais, kancleriui Bismarckui buvo pranešta, kad paryžiečiai masiniai miršta badu. Vokiečių kancleris susiraukė ir sušuko:

— Jokiu būdu negalima daleisti, kad prancūzų tauta išmirtų, nes kas gi mums užmokės pralaimėto karo reparacijas?!...

Prieš keturiasdešimt metų, prieš tai kai Hollywood'as tapo Amerikos kino pramonės didžiuoju centru, visos amerikoniškos filmos buvo gaminamos New Yorke ir Chicagoje.

Columbia Roofing Co.
Not Inc.
P. KLUJKA — VEDĖJAS
Uždengiam Stogus, atliekame skardos darbus, pritaisom' "gutters". Darbas garantuotas.
3319 S. MORGAN STREET
Chicago 8, Ill.
Telefonai: Ofiso — YArds 7-0706
Rezidencijos: LAfayette 3-4557
4800 So. Wood Street

Negali Pakęsti Nemodernių Priemonių

Detroito teisme bus svarstoma įdomi byla. Namo savininkas skundžia savo gyventoją, jog jinai 1) vieton dujų, buto šildymui ir virimui vartoja malkas ir anglis, 2) vieton elektros, apšvietimui naudoja žibalines lempas, ir 3) kad vieton maudytis tynėje, prausiasi balėjoje.

Telefono skaičiumi Washington, D. C. yra pats žymiausias pasaulio miestas: 100 žmonių ten yra 58,8 telefono aparatai. Antroje vietoje stovi San Francisco (54,5 — 100 gyventojų).

Trečioje vietoje yra Švedijos sostinė — Stockholmas.

Ilgos Pamaldos

Vyras sekmadienio rytmety išėjo pamaldų į bažnyčią. Grįžta pirmadienio vakare. Įsiutusi žmona pasitinka jį griežtu klausimu:

— Kaip? — tik dabar iš bažnyčios? Gal tu man pasakysi, kad pamaldos taip ilgai užtruko?!...

— Žinoma, mano brangioji! Aš kaip tik pataikiau į 40 valandų pamaldas.

— Klausyk, Maryt, kuo vardu tavo naujas broliukas?

— Tiesą pasakius, tikro vardo nei aš nežinau. Mamytė jį vadina "saldusis angelėlis," o tėtė "rėkiantis velnias".

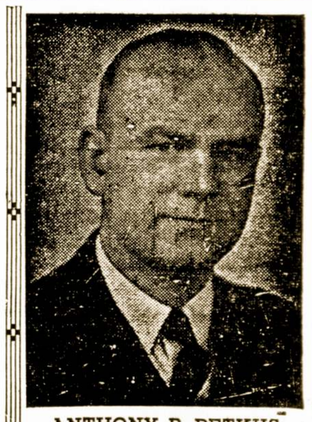

ANTHONY B. PETKUS

Nuliudimo Valandoj
Kreipkitės į
ANTHONY B. PETKUS
Laidotuvių Direktorius
DVI MODERNIŠKOS KOPLYČIOS JŪSŲ PATOGUMUI:
6812 So. Western Avenue, Chicago
Telefonas GRovehill 6-0142
1410 So. 50th Avenue, Cicero
Telefonas TOWn Hall 2109
Mūsų patarnavimas yra greitas, mandagus ir Jūsų finansiškam stoviui prieinamas.

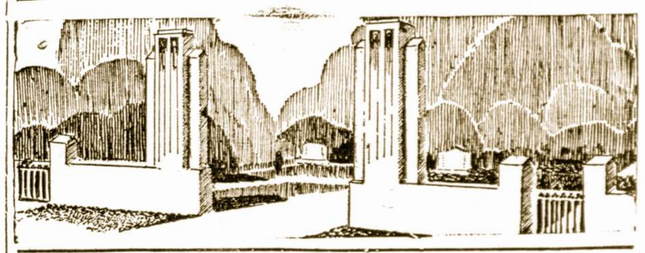

LAIDOTUVIU DIREKTORIAI
— NARIAI —
CHICAGOS IR CICEROS LIETUVIŲ LAIDOTUVIŲ DIREKTORIŲ ASSOCIACIJOS
Ambulancų Patarnavimas Dieną ir Naktį
Turime Koplyčias Visose Miesto Dalyse

LACHAWICZ IR SUNUS
Phones: VIrginia 7-6672-6673 — PUllman 5-1270
2314 West 23rd Place — 10756 So. Michigan Ave.

A. M. PHILLIPS
3307 So. Lituanica Ave. — Phone YArds 7-4908

ALFRED VASAITIS
1446 So. 50th Ave., Cicero, Ill. — Phone Olympic 1003

P. J. RIDIKAS
3354 So. Halsted Street — SKYRIUS 710 W. 18th St.
VISI TELEFONAI: YArds 7-1911

J. LULEVIČIUS
4348 So. California Ave. — Phone LAfayette 3-3572

LEONARD F. BUKAUSKAS
10821 So. Michigan Ave. — Phone PUllman 5-9661

PETRAS P. GURSKIS
659 West 18th Street — Phone SEeley 3-5711

LEONARD A. EZERSKIS
1646 West 46th Street — Phone YArds 7-0781

John F. Eudeikis
LAIDOTUVIŲ DIREKTORIUS
SENIAUSIA IR DIDŽIAUSIA LAIDOJIMO ĮSTAIGA
AMBULANCE DIENĄ IR NAKTĮ
4605-07 So. Hermitage Ave.
Visi Tel. YArds 7-1741-1742
4330-34 So. California Ave.
Telefonas LAfayette 3-0727
DYKAI KOPLYČIOS VISOSE CHICAGOS DALYSE
Mūsų radio programai šeštadieniais 9:15 ryto. WGES. 1390 k.

LIŪDĖSIO VALANDOJ
Šaukite
MAŽEIKA & EVANS
LAIDOTUVIŲ DIREKTORIAI
6845 So. Western Ave. — Air Conditioned Chapel
PRospect 6-0099 — and Parking Facilities
Tiems kurie gyvena kitose miesto dalyse gausime koplyčią arčiau jūsų namų

KAS NAUJO CHICAGOJE

IR JOS ARTIMOSE LIETUVIŠKOSE KOLONIJOSE

A. Vanagaičio Antkapis Atidengiamas Geg. 30

Visuomenės ir draugų lėšomis pastatytas, didingas antkapis ant komp. Antano Vanagaičio kapo Šv. Kazimiero bus iškilmingai atidengtas trečiadienį, gegužės 30 d. (Decoration Day).

Iškilmių pradžia numatoma 2 val. po piet.

St. Juodvalkis Nupirko Taverną Bridgeporte

Pirmiau vadovavęs "Aid Oversieas" — pakelių siuntimo agentūrai, St. Juodvalkis šiomis dienomis įsigyjo taverną, 3139 So. Halsted St.

Motinų Pagerbimas Gegužės 6, Kelly High School Auditorijoje

BALF'o Chicagos Apskritys sekmadienį, gegužės 6 d. Kelly High School Auditorijoje (California ave, prie Archer ave.) rengia Motinų Pagerbimą, per kurį bus pagerbtos lietuvės motinos.

Minėjimo meninę programą pildys muz. J. Byansko vadovaujamas "Birutės" choras ir žinomi solistai. Pradžia 3 val. po piet. Įėjimas nemokamas.

BALF'o Apskr. Valdyba.

Nelygu teisybė: kitų teisybės ir pasakomis eina.

Ir Chicagoje Girdisi "Voice of America"

Trumpų radio bangų aparatu lengvai galite pagauti siunčiamą į Lietuvą "Voice of America". Pirmoji transliacija Chicagoje girdima 10:00 valandą iš ryto: 13, 16, 19, 25, 31, 41, 48, 49 ir 251 metrų bangomis. Vėliau, 4:30 val. popiet 48 ir 49 metrų bangomis. Vakare gi, 10:15 val. veik tomis pačiomis bangomis kaip ir 10 val. ryto.

Kiekvienam verta pasiklausyti šių programų, nes jose yra ne vien įdomių pranešimų, bet taip pat ir muzikalės programos.

Lietuvių Chamber of Commerce Susirinkimas

Trečiadienį, gegužės 9 dieną, Dariaus-Girėno salėje įvyksta Lietuvių Chamber of Commerce susirinkimas. Pradžia 8:30 v. vak. Bus rodoma įdomi filma apie žmonių gyvenimą J. V. ir anoje pusėje geležinės uždangos. Nariai ir svečiai kviečiami atsilankyti.

Dr. G. Serner Persikėlė į Naują Vietą

Lietuvis akių gydytojas, Dr. G. Serner, kurio ofisas pirmiau buvo 3401 S. Halsted St., dabar perkėlė savo kabinetą į 756 W. 35th St. Toje vietoje jis yra buvęs prieš keletą metų.

"Devyni Broliai ir Sesuo Elenytė" Šį Sekmadienį – Ciceroje

Didelio pasisekimo susilaukusi, V. Šimaičio inscenizuota 4 v. pasaka "Devyni broliai ir sesuo Elenytė" šį sekmadienį, gegužės 6 d. 4 val. po pietų bus vaidinama Cicero padangėje — Šv. Antano parapijos salėje, 1500 So. 49th Ct.

Vadins "Vaikų Teatras". Režisierius — Stasys Pilka. Vaidinime dalyvauja virš 60 dalyvių. Po vaidinimo — žaidimai ir šokiai, J. Byansko orkestrui grojant. Įdomios loterijos, bufetas ir kt.

Bilietai gaunami prie įėjimo. Tad sekmadienį, gegužės 6 d. visi keliai tegu veda į lietuviškos pasakos žavų vaidinimą. Rengia Cicero Tręmtinių Apylinkės Valdyba.

TRUMPOS ŽINIOS

Monika Sabataitienė, Dr. Z. Sabataičio žmona, 2448 W. 69 St., šiuo metu randasi Šv. Antano ligoninėje. Jai padaryta sunkoka operacija.

Pranas Butėnas, 66 metų, gyvenęs 543 W. 63rd St. buvo nuvykęs aplankyti savo seserį p. Edward Šusnis, gyvenančią Michigan City, Ind. Praeitą penktadienį jis ten nusišovė.

Kazys Gedvilas, SLA 36 kp. narys, ruošiasi į šeimyninį stoną. Jo vestuvės su p-le Adeline Pupka įvyks birželio 17 d.

Mūsų laikraščio bendradarbis Pr. Dailidė šiomis dienomis išvyko į Syracuse, N. Y. dėstyti rusų kalbą vietiniam universitete.

Juozas Tysliava, "Vienybės" redaktorius šiuo metu lankosi Chicagoje ir tikisi praleisti čia keletą dienų.

Šį šeštadienį Petras Vytautas Daužvardis įstoja į šeimyninį stoną su p-le Dolores Šrupšaite. Vestuvėse žada dalyvauti daug žymių vietos lietuvių.

Suvalkiečių Mišrus Choras rengia draugišką pramogą šį šeštadienį, gegužės 5 dieną, K. Ukelio svetainėje, 3436 Lituanica Ave. Pradžia 7:30 v. vak.

Gera orkestra, dovanos ir pasilinksminimas.

Neteisybe netoli tenueisi.

Bus Išrinkta "Miss Lithuania"

Didžiulė Ch. Lietuvių Patriotinė Pramoga

Kandidatės į "Miss Lithuania" Bus Pakviestos Prisiųsti Vardus

Chicagos Lietuvių Tarybo rengia milžinišką pramogą — "Lietuvių Dieną", sekmadienį, birželio 3 dieną, Justice Parke. Vienas svarbiųjų šios pramogos įdomybių bus išrinkimas ir Karūnavimas "Miss Lithuania."

nia".

Kuriai lietuvaičių galės tekti ši garbė? Vienas reikalavimų, tai mokėjimas lietuvių kalbos, nes laike apvainikavimo ceremonijų ji turės prabilti į plačiąją minią susirinkusiųjų. Toliau, kandadačių į "Miss Lithuania" amžius nustatytas nuo 18 iki 25 metų.

Tos, kurios norės dalyvauti šiame konteste, bus prašomos pirmiausiai prisiųsti savo fotografijas bei adresą. Lietuvių tarpe yra daug puikių mergaičių, kurios bent sykį į metus turėtų viešai pasirodyti. Birželio 3 dieną bus tam geriausia proga.

Programos rengėjai yra susitarę pakviesti į "Lietuvių Dieną" ir žymių amerikiečių, valdžios atstovų, kurie norėtų arčiau susipažinti su mumis. Taip pat ruošiama ir įpūdinga meno programa, kokią retai kur sutinkame.

Kur Siųsti Kontestančių Fotografijas?

Norinčios dalyvauti "Miss Lithuania" Konteste prašomos be atidėliojimo prisiųsti savo fotografijas su pažymėjimu adreso ir amžiaus Chicagos Lietuvių Tarybos pirmininkui: A. K. Valukas, 4316 So. Lake Pk. Ave., Chicago 15, Ill. Telefonas — OAkland 4-8937.

Pageidautina, kad fotografija būtų tokia, kuri tiktų padarymui klišės.

Radio Programa

Dainuos Keturios Sesutės

Šį sekmadienį Budriko radio programoje iš stoties WCFL, 1000 kil. dalyvaus žinomos sesutės Žiupsnytės. Jųjų puikus dainavimas tikrai visiems patiks.

Tad 5:30 val. po pietų nusistatykite savo radio ant WCFL radio stoties, pasiklausykite jų dainavimo, geros muzikos ir naudingų pranešimų.

Leidėjai — Jos. F. Budriko prekybos namai Chicagoje, adresas 3241 S. Halsted Sa. — D.

Sandaros 100 Moterų Kuopos Vakarėlis

Visi esate kviečiami ruoštis smagiam vakarėliui, kurį rengia Sandaros 100 moterų kuopa sekmadienį, gegužės 20 dieną, Sandaros svetainėje. Pradžia 4 val. popiet.

Bus šokiai, pasilinksminimas ir užkandžių.

Justas Lielionis Keičia Savo Stoną

Ateinantį penktadienį, p-nas Justas Lielionis, F. Budriko įstaigos bendradarbis, pakeis savo stoną. Jis susijungia su p-le Tumasonyte, Dr. Tumasonio sesute.

Šią vasarą Paryžius, Prancūzijos sostinė, iškilmingai atžymi savo 2,000 metų sukaktį.

Tokios Aukos Nėra Politinės

Chicagą norėtų parsikviesti demokratų ar republikonų partijų konvencijas 1952 metais. Tam tikslui šis miestas žada sukelti $600,000 priėmimui ir vaišinimui delegatų. Biznio įstaigos, kurios aukos šiam tikslui, galės šią sumą atitraukti iš income tax, nes tai nesiskaitys politine "kontribucija".

"Nylon" Kojinių Nepritruks Ir Suvaržymų Metu

Kad ir reikalingas karo tikslams "nylon", vistik Amerikos moterys ateity nepatirs šioje srityje jokių nedateklių. Lygiagrečiai su karo pramone, nei kiek nesumažės nei moteriškų "nylon" kojinių, nei iš tos medžiagos baltinių ir kitų moteriško tualeto reikmenų gamyba. Apie tai pranešė Mr. Constantine, kojinių gamintojų susivienijimo pirmininkas.

Reikalinga Darbininkų Vasarvietėje — Rezorte

Apie 100 mylių nuo Chicagos, lietuvio valdomam rezorte — vasarvietėj reikalinga 3 moterys prie kambarių tvarkymo ir skalbykloje. Taipgi 2 vyrai, kad ir senesnio amžiaus bendram darbui.

Geras atlyginimas. Kreipkitės į Sandarą, 840 W. 33rd Street. Telefonas YArds 7-4789.

Jievutė Rockefeller Dalyvaus Lietuvių Prek. Buto Puotoje

Ji Norėtų Atnaujinti Ryšius su Saviškiais

Lietuvių Chamber of Commerce bankiete, kuris įvyksta sekmadienį, gegužio 20 dieną, Bismarck viešbutyje, garbės viešnia bus Jievutė Rockefeller. Savo sutikimą dalyvauti ji jau yra davusi, pabrėždama, jog jai smagu yra atnaujinti ryšius su saviškiais ir pasimatyti su Chicagos lietuvių visuomenės atstovais.

Nemažesnis smagumas bus ir bankieto dalyviams turėti ją savo tarpe. Ypatingai, kad Jievutė pasiliko artima savo tautiečiams.

Paskutiniam pasikalbėjime su "Sandaros" reporteriu, Velykų dienoje, ji pareiškė norą geriau pažinti lietuvių praeitį ir literatūrą ir jog savo sūnelį bandysianti išmokinti lietuviškos kalbos.

Į tą bankietą tapo pakviestas ir J. V. Senatorius Douglas. Kaikurie abejojo, ar jis ištikro galės atvykti, kuomet Washingtone šiuo metu priviso tiek daug konfliktų ir ginčių del užsienio politikos. Bet dabar tos abejonės pranyko. Kai Senatorius Douglas sužinos, kad Chamber of Commerce bankiete dalyvauja tokia pagarsėjusi asmenybė, kaip Jievutė Rockefeller, tai vargiai ar kas galės sulaikyti nuo atvykimo ir minėtą senatorių.

Apšvietietės Kviečia Visus į Savo Jubiliejinį Vakarą Šį Sekmadienį

Ši Draugija Remia Tautinius ir Kultūrinius Reikalus

Ši Lietuvių Moterų Draugija Apšvieta, pirmutinė laisva draugija Chicagoje, rengiasi minėti 44-tas sukaktuves, sekmadenį, gegužės 6 d., 1951, Lietuvių Auditorijoj (mažojoj svetainėj) 3133 So. Halsted St. Pradžia 4 val. po pietų, programas 6 val. vakare.

Šios draugijos tikslas yra remti apšvietos ir Lietuvos atvadavimo reikalus, aukojant pagal išgalę. Ši draugija prisidėjo su $25.00 auka prie Dr. Jono Šliupo biografijos leidimo, ji aukoja Žiburėlio draugijai, Chicagos Lietuvių Tarybai ir pan. Kad būtų galima ir ateityje suteikti paramą įvairiems reikalams, norima papildyti iždą. Kviečiame visuomenę atsilankyti į šį parengimą.

Maloniai sutiko šiame vakarėlyje, viešnia poetė Petronėlė Orentaitė paskaityti keletą eilėreščių apie "Motinų Dienos" minėjimą. Chicagos Suvalkiečių Draugijos Choras, po vadovyste Janinos Grieg, sudainuos naujų dainelių. Bus naujų narių pagerbimas ir kitų įvairenybių.

Po programo bus bufetas; apšvietietės žadėjo pagaminti gardžių užkandžių. Šokiai prie smagios Frano Kuzmarskio orkestros. Praleiskit smagiai vakarėlį su apšvietietėmis. Lauksime jūsų atsilankant gegužės 6 dieną, 1951 m.

Rengimo Komisija:
S. Puniškienė
M. Viščiulienė
A. Valančienė
M. Endziulienė
M. Petravičienė
P. Kurauskienė
O. Kurauskienė
M. Zolpienė.

NORINČIOS DALYVAUTI "MISS LITHUANIA" KONTESTE PRAŠOMOS IŠPILDYTI ŠIĄ BLANKĄ

Vardas ir Pavardė _____

Adresas _____

Telefonas _____

Amžius ____ svoris ____ ūgis ____ kur gimus _____

Kokią mokyklą lankėte _____

Šią blanką su savo fotografija pasiųskite Tarybos pirmininko adresu: A. K. Valukas, 4316 S.Lake Park Ave., Chicago 15, Ill. Telefonas OAkland 4-8937.

Didelis Išpardavimas

Vyriškų ir Moteriškų Drabužių

Pasinaudokite Proga. Nupigintomis Kainomis Galite Gauti Čia Baltinių, Vyriškų ir Moteriškų Kojinių, Lovoms Uždangalų, Paklodžių, Megstinių, Rankšluosčių, Moteriškų Suknelių ir Daug Kitokių Dalykų.

APLANKYKITE MUSŲ KRAUTUVĘ IR PASIRINKITE KAS JUMS REIKALINGA.

Joseph Dry Goods Store

JUOZAS PIKELIS — SAVININKAS

3218 South Halsted Street

Dr. Anthony Rudokas
OPTOMETRISTAS
4701 S. Damen Ave., Chicago 9
Ofiso Valandos—Vakarais:
Nuo 6 val. vak. iki 9 val vak.
Šeštadieniais:—
Nuo 10 val. ryto iki 6 val. vak. išskyrus trečiadienį.
Šaukite: YArds 7-7381

Dr. G. SERNER
LIETUVIS AKIŲ GYDYTOJAS
20 metų patyrimas
Tel. Yards 1839
Pritaiko Akinius
Kreivas Akis Ištaiso
Ofisas ir Akinių Dirbtuvė
756 WEST 35th STREET
Valandos: nuo 10 iki 2, nuo 6 iki 8. Trečiadieniais nuo 10 iki 12.

Apdrauda–Paskolos
REAL ESTATE
Norėdami apdrausti savo nuosavybes, ar gauti paskolos, ar pataisyme savo namo kreipkitės į mano ofisą.
Esu pasirengęs visiems tinkamai patarnauti
August Saldukas
4038 Archer Ave.
Prone LAFayette 6719

Conrad Photo Studio
Lietuvis Fotografas

Moderniška Fotografavimo Įstaiga — "Atelie"
Studija įrengta pirmos rūšies su moderniškomis užlaidomis ir Hollywood šviesomis.
Darbas garantuotas.
414 W. 63rd Street
Biznio tel.: Englewood 4-5883
Rez.: ENglewood 4-5840

Muzika Visokiom Progom
3 Dukes Orchestra
Pašaukite Tony
Prospect 6-4181
Puikiai Groja ir Lietuviškus Šokius
A. Semaška—Orkestros Ved.
6014 S. Sawyer Ave.
Chicago, Ill.

GERIAUSIA PIRKTI
Namams Reikmenis
IŠ
PROGRESS
Lietuvių Bendrovės KRAUTUVIŲ
REFRIGERATORIAI
TELEVIZIJOS
PLOVYKLĖS
RAKANDAI
MATRACAI
KAURAI
RADIOS
PEČIAI
LOVOS
Ir Vaikų
RAKANDAI
Didžiausias Pasirinkimas
Mažiausios Kainos
Lengviausi Išmokėjimai
Rakandų Išdirbėjai Pagal Užsakymą
PROGRESS FURNITURE CO
3224 S. Halsted St.
Tel. VIctory 2-4226
4183 Archer Ave.
Tel. LAfayette 3-3171

Perka Ir Parduoda Įvairios Rušies Šautuvus
Naminius Ir Iš Užsienio
Taipgi šovinius — Amuniciją.
Galite Gauti Visokius Prietaisus Žuvavimui ir Motorus Laivukams.
Kreipkitės į Savo Tautietį
A. L. PAULSON
GUNSMITH
2614 W. 59th Street
Phone HEmlock 4-0384

Jei Norite Pirkti Arba Parduot Namą – Farmą
Ir Kitokiais Real Estate Reikalais Kreipkitės Į Savo Tautietį
GEORGE WACLO
911 West 59th Street
Tel. WEntworth 6-4837

Namų Taisytojas Kontraktorius
GEO. BORCHERTAS
Pertaiso Senus ir Stato Naujus Namus. Turi Pilną Apdraudą Savininkams ir Darbininkams.
10546 S. Artesian Av.
Tel. Cedarcrest 1739

Ofiso tel.: YArds 7-1166
Rezid. tel.: DAnube 6-1126
Dr. J. Gudauskas
GYDYTOJAS IR CHIRURGAS
756 West 35th Street
Kampas Halsted ir 35-tos gatvės
Valandos 1-4 p.p. ir 6:30-8:30 val. kasdien. Šeštad. nuo 1 iki 4 p.p.
Rezid.: 3247 So. Emerald Ave.

Phone CAlumet 5-7358
DR. M. ŽILVITIS
DANTISTAS
3246 So. Halsted Street
CHICAGO

Telephone PUllman 5-8277
I. E. MAKARAS, M. D,
GYDYTOJAS IR CHIRURGAS
11750 PARNELL AVE.
Chicago 28, Ill.

DR. S. NAIKELIS
GYDYTOJAS IR CHIRURGAS
3417 So. Halsted Street
Phone LAfayette 3-7020
VALANDOS:
Nuo 2 iki 4 ir 7 iki 9 vakare
Nedėliomis pagal sutartį.

Telephone VIrginia 7-6583
DR. S. BIEŽIS
GYDYTOJAS IR CHIRURGAS
2201 W. Cermak Road
Valandos: 1-3 p.p. ir 7-8 v. vak.
Šeštadieniais nuo 1 iki 3 popiet
Trečiad. ir Sekmad. Ofisas yra uždarytas.
REZIDENCIJA:
3241 West 66th Place
Tel. REpublic 7-7868

Phone YArds 7-2246
DR. C. Z. VEZEL'IS
DANTISTAS
4645 So. Ashland Ave.
arti 47th Street
Valandos nuo 9 iki 8 vakaro.
Seredoj pagal sutartį.

DR. STRIKOL
GYDYTOJAS IR CHIRURGAS
Ofisas: 4645 So. Ashland Ave.
Chicago 9, Ill.
Ofiso Valandos: nuo 2—4 ir 6—8, Ser's, Sub's ir Ned' tik pagal sutartį
Ofiso Telefonas YArds 7-4787
Namų Tel. PRospect 6-1930
Jei neatsilieps viršutiniai telefonai, šaukite MIdway 3-0001

Phone YArds 7-5921
Res. Tel. KEnwood 6-5107
DR. BERTASH
756 West 35th Street
Corner of 35th and Halsted St.
Ofiso valandos nuo 1-3; 6-8
20 Metų Patyrimo.
VALANDOS: 6—8 val. vakaro Šeštadieniais visą dieną. Kitomis valandomis — pagal sutartį

Phone VIctory 1522
DR. J. KULIS
Valandos:
9 iki 12 a.m. — 6 iki 9 vakaro
LIETUVIS GYDYTOJAS IR CHIRURGAS
3259 So. Halsted St., Chicago