PART TWO
DALIS ANTRA
CHRISTMAS ISSUE

SANDARA

PENKTADIENIS, GRUODŽ.- DECEMBER 24 D., 1954 M.

Kalėdos Yra Šviesos Ir Laisvės Simbolis

No. 52

Štai Kaip Užgimė Kalėdų Vardas

Senovsė romėnai kiekvieno mėnesio pirmąją dieną vadino "calendae". Naujieji metai ir ju pradžia buvo sutinkami linksmai ir iškilmingai, o toji šventė vadinosi "festum Calendarum".

Viduramžiuose Naujieji Metai buvo pradedami gruodžio 24 d., o kadangi Romos tradicija ir lotynų kalba tuo laikmečiu turėjo nemenkos gyvenime įtakos, tai ir romėniškas "calendae" žodis buvo patekęs ir į senąją prancūzų bei į slavų kalbas. Yra teigiančių, kad ir lietuviu kalbon žodis "Kalėdos" pateko tuo svetimybės pasisavinimo keliu, nors yra ir teigiančių, jog žodis buvo paskolintas iš senosios bažnytinės slavu kalbos ar net iš lenkų žodžio "kolęda", kuris turi kalėdinių giesmiu prasme.

Palikę tuos kalbinius tyrinėjimus kalbos specialistams, galime pasilikti prie dabartinės to žodžio prasmės, kuri reiškia Kristaus gimimo paminėjimo šventę.

Senos Bobutės, Atviras Paleckinių Priešas

Jauniesiems komunistams ir partijos agentams užgrobtoje Lietuvoje yra įsakyta saugotis nuo bobučių ir griežtai kovot nuo bobučių ir griežtai kovoti su jų įtaka miestuose ir kolchozuose. Jos tai esančios didžiausios "liaudies vyriausybės" prie šininkės ir socialistinės statybos trukdytojos.

Kodel gi? Tos senos bobutės turi giliau įsisamonijusios tikrucsius savo tautos įpročius, meilę savo kraštui, neapykanta svetimiems ir pan. Jos yra drąsesnės kovoje su rusifikacija. Senutės nebijo grasinimų ir vergų stovyklos, nes joms ir taip esą nedaug liko gyventi.

Maskvos "Pravda" irgi įspėja visus tikruosius komunistus saugotis tų bobučių ir suaktyvinti kovą su jomis.

Kongreso Knygynas yra Milžiniška Įstaiga

Jungtiniu Amerikos Valstybiu Kongreso biblioteka pastaruoju metu turi apie 32 milionus knygu, pamfletu, kitokiu spausdiniu bei rankraščiu.

Kad visas tas knygas ir rankraščius perskaityti, kaip teigia vienas statistikas, 3 žmonėms reiktu šiam darbui pašvęsti... tik 333 metus.

91 Bilijonas Mokesčiu

Per pereitus metus amerikiečiai sumokėjo viso 91 bilijona doleriu mokesčiu. Į tą sumą ieina visi federaliniai, steitu ir lokaliniai mokesčiai. Padalinus tą sumą iš gyventojų skaičiaus gausime, kad kiekvienam vyrui, moterei ir vaikui tenka po $572.

28,000 amerikiečiu vaikų mokosi Prancūzijos ir Vokietijos mokyklose, kur mokinama tik prancūziškai ir vokiškai.

Pasirodo, Jog Prancūzai Nėra Linkę Ginti Nuo Raudonųjų ir Nuosavų Sričių

Taip Daromi Didvyriai

Kai prieš 11 mėn. siaučiant karui Indokinijoje Christian Marie Ferdman de la Croix de Castries gavo įsakymą ginti vėliau pagarsėjusią Dien Bien Fu vietovę, jis buvo visai ma žai žinomas prancūzų kolonialinės kariuomenės pulkininkas. Tačiau netrukus jis buvo paskelbtas beveik viso Vakarų pasipriešinimo komunistinei agresijai simboliu. "Laisvasis pasaulis yra de Castries skolingas daugiau, negu jam gali duoti" — patetiškai rašė kolumnistas Joseph Alsop. Ir prezidentas Eisenhower pareiškė spaudos konferencijoje, kad jis, jei tai nuo jo priklausytų, pakeltų pulk. de Castries į generolus. Prancūzijos vyriausybė prez. Eisenhowerio pageidavima tuojau išpildė, nors tuo ir sulaužė seną prancūzų karinį dėsnį, kad karininkai mūšiui vykstant į aukštesnį laipsnį nekeliami. Dabar pasirodė, kad tas dėsnis yra visai neblogas.

Kai šiu metų rugsėjo mėn. gen. de Castries buvo paleistas iš komunistu nelaisvės, belaisviu pasikeitimo punkte jo nesutiko nė vienas jo buvusio štabo karininku. Dėl to, kad jie savo buvusiu viršininku buvo labai nusivylę ir pasipiktinę. Vienas iš buvusiu jo pavaldinių parašiutininku pulkininkas Pierre Langlais dabar viešai kaltina gen. de Castries buvusiu labai blogu gynėju. De Castries turėjęs pakankamai laiko, dar prieš sutelkiant komunistinę Vietmino kariuomenę, užimti Dien-Bien-Fu vietovę supančias aukštumas, tačiau vietoje to gen. visus savo vyrus sutraukė į palyginti labai mažą plota, kuri su dideliu pasisekimu iš apylinkių aukštumų apšaudė komunistų artilerija. Mūšio metu gen. de Castries rūpinosi ne jo eiga, bet... savo išvaizda. Kovose iš tikro dalyvavo tik apie 3.000 prancūzų ir vokiečiu svetimšalių legiono narių, pulk Langlais vadovybėje, o tuo tarpu kiti 8.000 vyrų su de Castries priešaky tik laukė progos pasiduoti.

Nestebėtina, kad tokiom aplinkybėm esant gen. de Castries iš Indokinijos į Paryžių išskrido kaip civilis Monsier de la Croix. Čia sostinėje jo garbė iš dalies buvo atstatyta. Jį priėmė aukšti pareigūnai ir buvo sušaukta spaudos konferencija. Ir būdinga, kad joje de Castries apkaltino amerikiečius, kurie taip prisidėjo prie jo iškėlimo. Jis būtent pareiškė, kad tvirtovę būtų buve galima išgelbėti, jei amerikiečiai būtų daugiau padėję, bet faktą, kad de Castries jo dispozicijoje turimais lėktuvais gabeno ne tik šaudmenis ir ginklus, bet vyną ir net malkas savo buveinės apkurenimui, jis nutylėjo. Už tat jis nesigailėjo komplimentų savo buvusiems priešams Vietmino komunistams. Girdi, jų moralė buvusi labai aukšta ir kad Indokinijos komunistai kariauja už savo tautinius interesus. Šiuo metu de Castries vėl buvo gražintas į Indokiniją, bet jokio paskyrimo negavo.

Moterų Aprėdalai Esą "Labai Nemoralūs"

Savo laiške i 1,800.000 tikinčiuju, Chicagos arcivyskupas, kardinolas Stritch paskelbė, jog šiu laiku moterų aprėdalas esas "pasibaisėtinai nenormalus". Bažnyčios įspėjimai merginoms ir moterims apie kūno pridengimą ir apie kuklumą gatvėse ir viešose vietose atvirai paniekinami.

Apie vyru drabužius ir elgesi nieko nesakoma. Atrodo, kad jie yra tvarkoje. Tuom tarpu jie tai yra didžiausi kaltininkai už moderniškas madas. Del ko gi moterys taip, o ne kitaip rėdosi ir puošiasi — ar ne vyrams?

Dėk grūdą prie grūdo, pripilsi aruodą.

LIETUVIŠKA EGLUTĖ

Kalėdos Chicagos Muziejuj

Žiba, mirga. Kas? Kalėdos
Atvaidintos.
Blizga sienos vien žibučiais
Apkabintos.

Eglės stovi išsipūtę
Jau paruoštos,
Dzinguliukais, skambaliukais
Jos papuoštos.

Tam muziejuj it miškas
Tik žaliuoja.
Ir lietuviška eglutė
Ten baltuoja.

Tarp kitų tautų eglaičių
Ji žymiausia,
Mūsų širdžiai, kaip lietuviams,
Maloniausia.

Ji šiaudeliais baltutėliais
Parėdyta.
Po šakelėms kudikėlis
Paguldytas.

Tas muziejus nuolat pilnas
Įvairumų.
Kur tik eisi, ten matysi
Prašmatnumų.

Kalakutas išsipūtęs
Burzduliuoja,
Lvg ir žino, kad Kalėdos
Atžygiuoja.

Ėda šieną štai veršeliai
Ir avutės.
Miega ten penki paršeliai
Prie tvorutės.

Tokį vaizdą pamatyti
Yr' mums gera.
Šį muziejų aplankyti
Verta, dera.

Perkunas.

Pataria Daugiau Prekiauti

American Farm Bureau Federation pirmininkas Allan B. Kline pataria pagyvinti prekybą su užsieniais. Jo nuomone, tik tokiu būdu Amerika galės atsikratyti perdidelių maisto ir kitų ūkio gaminių atsargų.

1903 m. gruodžio 17 d. broliams Orville ir Wilbur Wright pasisekė sekmingai lėktuvu pakilti į orą Kitty Hawk, N. C. vietovėje.

Baltuose Rūmuose Washingtone nėra gyvenęs tik prezidentas George Washington.

Gili Kalėdų Švenčių Prasmė Nepasikeitė Amžių Eigoje

Kaip Šios Šventės Pateko į Krikščionišką Pasaulį

Kalėdų šventės buvo pradėtos oficiališkai minėti krikščioniu tarpe tik pradedant 3-čiuoju šimtmečiu po Kristaus. Iki to laiko Bažnyčios tėvai kreivai žvalgės į panašias "celebracijas", ižiūrėdami jose pagonybės liekanas.

Bet tos šventės, užsilikusios iš senų laikų, daug nenukentėjo nuo tokios opozicijos. Kad ir apkrikštyti, bet nuo tų švenčių neatsisakydavo. Kiekvienam juk buvo smagu pasilinksminti, patriukšmauti ir pasveikinti vieni kitus arba pasidalinti dovanomis.

Kaip žinome, nuo žilos senovės šios šventės buvo skiriamos Saulės garbei. Tas ypatingai buvo aišku šiauriniuose kraštuose, kur žiema pasireiškia stipresnėje formoje. Prie to visko prisidėdavo ir pabaiga senųjų metų ir pradžia naujųjų, nes apie šį laiką, ištikrųjų, įvykdavo dideli pasikeitimai gamtoje: saulė "pasisukdavo" atgal į žmones, o tas reiškė ilgesnes dienas ir trumpesnes naktis.

Kuomet daugiau šiauriečių, ypatingai germanų giminių, pateko į Bažnyčios globą, jie pradėjo reikalauti kad Žiemos šventės arba Kalėdos būtų oficiališkai pripažintos. Ir Jie laimėjo. Šios šventės įgijo pilietines teises krikščioniškam pasaulyje, tik jų prasmė tapo pakeista. Vietoje saulės "grįžimo", turime Kristaus užgimimą.

Priimant Kalėdų šventes, Bažnyčios Tėvai atliko nemažą nuolaiduma. Jie turėjo netgi nukelti Kristaus užgimimo diena į senųjų "pagonų" iškilmės laikotarpį. Prie progos reikia pažymėti, jog rimtesnieji istorikai yra linkę manyti, jog Kristus užgimė pirmoje dalyje sausio mėnesio. Bet ir ši data nėra galutinai priimta.

Kaip tai bebūtų, bet, priėmus Kalėdų šventes, reikėjo suteikti joms krikščioniško iškilmingumo ir kokių nors stebuklingų reiškinių, kurie atsvertų užsilikusius iš praeities. Anose gadynėse tas darbas nebuvo labai sunkus. Žmonės, kaip šiandie, taip ir anksčiau, mėgo dramatizavima, puošnuma ir nepaprastų įvykių atpasakojima.

Ilgai netrukus ir apie krikščioniškas Kalėdas susikūrė visokių padavimų, legendu ir panašiai. Atsirado netgi liūdininku, kurie savo akimis tą viską mate, o mažiausiai, tai girdėję iš kitu. Tačiau senojo ir naujojo Kalėdų prasmės aiškinimo pagrinde pasiliko daug kas bendro. Vieni ir antri švenčių iškilmes priėmė paliūdymais apie stebuklingus pasireiškimus gamtoje, apie išganymus, dideles malones ir pan.

Įdomu pastebėti, jog ir bėgyje keliolikos šimtmečių Kalėdų iškilmingumas ir didybė ne kažin kiek pasikeitė. Gal daugelis jau nebeprisimena tų senųjų stebuklingų reiškinių, sujungtų su šiomis šventėmis, bet vietoje anų, atsirado kiti, artimesni mūsų gyvenimui, norams ir troškimams. Kalėdos, kaip buvo taip ir tebėra džiaugsmo, optimizmo ir geros nuotaikos šventė.

Uždegimu Laužo Buvo Sutinkamos Kalėdos

Senesnių laikų Lietuvoje Kalėdų šventės buvo sutinkamos įvairiomis ceremonijomis ir apeigomis. Viena jų buvo uždegimas didelio laužo, į kurį kiekvienas turėjo įmesti gabaliukus medžio. Sustoję aplink laužą atlikdavo įvairius burimus, dainuodavo ir šūkaudavo.

Liepsnojanti ugnis, anos gadynės žmonių manymu, nuvydavo nuo sodybų piktas dvasias ir parodydavo saulutei kelią į šiaurę.

Tai Yra ne Menas, Bet Tik Šiukšlės

Profesorius Albert Richardson, Britų Karališkos Dailės Akademijos pirmininkas, paskelbė karą vadinamajam "moderniškam menui", pareikšdamas, kad tos rūšies paveikslai tėra tik šiukšlės ir blogiausios rūšies **nesusipratimas**".

Šviesos Kelionė

Pasveikinant Šviesą

Būk pagarbinta, skaisčioji šviesa laukuose ir erdvėse, o amžiams — jos Viešpačiui Kūrėjui.

Tu visur atspindi savoje šviesoje, kaip krikštole baltas šešėlis.

Tu plauki virpėdama, kaip tolimo varpo aidai. Ir bėgi plasnodama per erdves džiaugsmo gyvybės sparnais. Tu bėgi su saule pavasario rytą į tūnantį sėklos grūdelį, į širdis gyvybės ilgesio žadinti.

Tu džiaugsmo sparnais nusileidi baltu šešeliu ir praveri tamsiąją uždangą į nuostabią ilgesio šalį...

O, šviesa, kilnioji, džiaugsmo kūrybos sritis, kokia tu skaisti ir didi dieviškos jūros širdy! Tu savo švelniais sparnais plasnoji ir neši laiką, mastą ir spalvą.

Iš džiaugsmo šviesos virpesio reiškiasi formos. Iš ritmo bruožų kuriasi ir gimsta visa, kas yra danguose ir žemėje.

Šviesa yra Saulutės dukrelė, ir jos didžioji galybė ir kilnumas pasireiškia Žiemos Šventėse — Kalėdose, kai tamsos viešpatavimas pradeda slinkti atgal.

Zoologijos Pamokoje

Mokytojas: — Paaiškink man, vaike, kas yra bezdžionė?

Mokinys: — Bezdžionė yra lygiai toks pat padaras, kaip aš ir tamsta, pone mokytojau, tok ji turi labai ilgą uodegą ir yra labai protingas sutvėrimas.

Kas daug žadą, tas maža duoda.

Tolimi Laikai Atsplndi Mūsų Dabartinėse Kalėdų Šventėse

Kalėdų Papročiai Yra Surišti Su Praeitimi

Nelygiai oras, kuriuo žmogus kvepuoja, kaip gimtinė kalba tautybei išlaikyti, taip ir tautos įpročiai, sugyvenimo ir žmonių bendradarbiavimo bei santykiavimo forma yra ryškios tautinės ypatybės. Toks tautos papročių ir patyrmio perdavimas iš kartos į kartą jungia praeities kartas su dabartim, sudaro vientisumą, tautinio veido išraišką.

Įpročių ar papročių pažinimas leidžia spręsti apie tautos kultūrinį ar išprusinimo lygį. Jei papročiai yra švelnūs, gražūs, kilnūs, tai ir tautos žmonių charakteris yra tolygus. Laukiniai, mažai civilizuoti žmonės turi kruvinus, žiaurius įpročius, tuo tarpu kultūroj pakilę — kraują, kerštą ir žiaurumą visai išbraukia iš veiksmų ir galvosenos.

Išprususių tautų švenčių papročiai būna giedrios nuotaikos, linksmi, poetiški, spalvingi. Tose apeigose vyrauja daina, šokiai, šviesi nuotaika, lengva pošaipa, metafora, simbolika, vaizdingumas ir poetiškumas. Kultūringų tautų švenčių apvaikščiojimo papročiuose nėra riksmo, šauksmo, kruvinų durklų, kovon pakeltų kirvių. Priešingai, — tuose papročiuose vyrauja gero sugyvenimo vaizdas, žmonių tarpusavio bendravimo troškimas, artimui gero linkėjimai.

Lietuvių tauta savo papročiais rodo pergyvenimų švelnumą: ar metų ketvirčių ar kitokių švenčių proga, iš kartos į kartą ėję įpročiai labiausiai rišėsi su žemdirbio, ūkininko, žvejo kasdienine aplinka, su gamtos reiškiniais. Religija ir bažnyčia savaip perdirbo senuosius, iš pagonybės, stabmeldystės išsilikusįjus įpročius, bet tie senieji, šimtmečius pergyvenę papročiai dar nėra visiškai išdilę, tik įgavo naujus pavidalus, primestinę prasmę.

Numirėliams raudos, vestuvinės apeigos, Sekminių, Kalėdų, Velykų papročiai, kad ir susiję su krikščionybe, dar iki nesenų laikų buvo išlikęs Lietuvoje žilųjų amžių, stabmeldystės gadynės neišdildančius bruožus.

Per Kalėdas lietuvis žemdirbis tikėjo, jog jo gyvuliai tarpusavy šnekasi žmogaus kalba, tikėjo, jog mirusiųjų vėlės ateina atsisėsti su visa šeima prie Kučių stalo, tikėjo, kad gamtos reiškiniai pranašauja tą ar kitą laimės, gerbūvio ir netgi mirties likimą. Visa tai, aišku, užsiliko lietuvyje dar iš stabmeldystės, gamtos dievinimo ir jai nusilenkimo laikų.

Lietuviai, išlaikę daug originalių, grynai tautinių papročių, vistik, dėka įtakai per bažnyčią, Kalėdų metu šį tą buvo pasiskolinę ar perėmę iš lenkų ar kitokių slavų. Pavyzdžiui, šienu stalo apdengimą, paplotėlių laužymą ir kitus, grynai religinius papročius, bet, šalia to, šių apeigų pobūdis ir jų dvasinė reikšmė turėjo visada savitą lietuvišką reikšmę.

Lietuviškos švenčių apeigos pasižymi dideliu žmoniškumu, poetine forma, švelnumu, subtiliais, graikščiais veiksmais. Nesvetimas toms apeigoms ir nuotaikingas samojus ir, su gamta susirišusi, dainos, liūdnos, kiek niūrios, o kartais ir beviltiškos nuotaikos. Istorinės nelaimės, sunki baudžiavos aplinka uždėjo tautai savo antspaudą, bet iš esmės lietuvis pasiliko dvasiniai kilnus, pergyvenimuose jautrtus bei švelnus, žmoniškumui ir gėriui nusilenkiąs.

Krito iš padangių snaigės, girgždėjo sniegas po batais, aukštai linksmai švietė žvaigždės, oras buvo perpildytas tylos ir ramybės. Tokia buvo Kalėdų aplinka Lietuvoje.

Tačiau, minėdami Kūdikėlio gimimą, lietuvis nesąmoningai rišo šią šventę su žiloje senovėje buvusiomis saulės grįžimo apeigomis, su anais, taip tolimais laikais stabmeldystės, savos, lietuviškos religijos šventėmis.

Nes toji saja, tas amžių ryšys neišnyksta, bet persiduoda š kartos į kartą. Ir grynai krikščioniškose dabarties lietuvių Kalėdų švenčių papročiuose bei apeigose lengvai galima suseikti ir anų, žilųjų, užmirštų šimtmečių tęstinumą.—K. S.

Veršiu išėjo, jaučiu parėjo.

Aukso Kasyklų Miestas Brazilijoje Gyvena Labai Skurdžiai

Vienas iš žymiųjų Brazilijos "auksinių miestų" Morro Velho, žiūrint iš tolo nuo apsupusių jį kalnų — daro turtingos vietovės įspūdį. Tačiau, įžengus į patį miestą, darosi kitoks vaizdas: puošnūs iš tolo nameliai tėra tik skurdžios kasyklos darbininkų pastogės, o sidabru iš tolo žėrį vandens kritimai — tik auksui plauti įrengimai.

Brazilijos auksas randasi 2,300 jardų žemės gilumoje. Dideliame karštyje, dieną ir naktį, 2000 kasyklų samdininkai skaldo požemines uolas, kurių gabalus traukinėliai veža į žemės paviršių.

Tos uolų atlaužos skaldomos į vis mažesnius gabalus, kol nėra paverčiamos veik į dulkes, kurios purvu pavirtusios vėliau būnt plaunamos, kol iš to purvo nenusėda aukso smėlis. Tuos aukso trupinius tirpina krosnyse, gaudami 90% aukso ir 10% sidabro sudėties metalą.

Kad gavus didesnį aukso kiekį, pre dieną suskaldoma iki 5000 tonų akmens.

Nėra meilės be skausmo.

Keisti Žmogaus Galvojimai Apie Gyvates

Meriden, Conn. gyventojas George Powell negali suprasti, kodėl žmonės neapkenčia ir bijo gyvačių? "Joks Dievo sutvėrimas" — sako tas vyras — "nėra taip skriaudžiamas ir niekinamas, kaip tos nelaimingos gyvatės. Žmonės mano, kad jos yra slidžios, bet gyvatės oda, priešingai, yra sausa ir žvynuota." "Mes manome, kad gyvatės, žinoma, gali, jei reikad mus užpudinėti, bet jos tik ieško sau maisto. Amerikos gyvatės, žinoma, gai, jei reikia, stoti į kovą, bet jos labiausiai stengiasi tik paspruksti".

Savo namuose tasai gyvačių užtarėjas laiko dvi barškuoles ir du smauglius, kurių artumas jam, kaip jis sako, teikia didelį malonumą.

Linksmų Kalėdų Švenčių ir Laimingų Naujų Metų

Linkime Visiems Savo Šėrininkams ir Draugams

PERSONNEL:

VICTOR D. GAPS, President
JOHN W. THOMPSON, V.-Pres.
V. P. PIERZYNSKI, Sec'y-Treas.
JOSEPH J. EZERSKI, Director
MICHAEL KOLLING, Director
CLIFFORD LYTLE, Director
STANLEY CZEKUTIS, Director
JOHN YUSKA, Director
LORRAINE BECZAK, Director
LILLIAN KOLLING, Clerk

Continental Savings and Loan Ass'n.

4559 So. Paulina Street — Chicago 9, Illinois

Phone YArds 7-0145

PROGRESS
Furniture Kompanijos
Direktoriai ir Visa Darbuotojų Organizacija Sveikina
V
KALĖDŲ ŠVENTĖSE
Esančius ir Būsimus Remėjus, Prietelius ir Visus Lietuvius

PROGRESS BENDROVĖS KRAUTUVĖ

MRS. E. STULGAITIS
J. MIŠKUS
V. DŽENKAUSKAS
J. ŠNIUKAS
J. VALENTAS

J. A. KRUKAS

J. KALEDINSKAS

SENIAUSIA LIETUVIŲ BENDROVĖS KRAUTUVĖ CHICAGOJE

M. T. REZAS

S. J. KRUKAS

PROGRESS FURNITURE Co INC
4181-83 ARCHER AVENUE
Brighton Parko Kolonijoje
Tel. LAfayette 3-3171

D. ŠEMAITIS

Linksmų Kalėdų Švenčių ir Laimingų Naujų Metų!

Mūsų troškimas yra kad šios KALĖDŲ ŠVENTĖS atneštų daug džiaugsmo ir daug smagumų kiekvienam. Išreikšdami tokius linkėjimus vieni kitiems, mes tuomi prisidedam prie Kalėdų nuotaikos puošnumo ir iškilmingumo. Tai yra mūsų nuoširdžių linkėjimų prasmė šiame didžiųjų švenčių laikotarpyje.

Mūsų protėviai jungdavo šias Kalėdų Šventes su Šviesos laimėjimu prieš tamsybės pajėgas, su Saulutės grįžimu iš tolimos nelaisvės, su tiesos triumfu ir pergale. Mes tikimės, žmonijai ieškant tiesos ir laisvės, pasiliuosuos iš tamsybių vergijos ir mūsų tėvų kraštas —Lietuva. Bet tai neivyks savaime. Už tą turime visi dirbti ir pasiaukoti iki laimėjimo.

Pivaronas Baking Co.

ALGIRDAS ir LENARD PIVARONAI, Savininkai

Kepėjai Lietuviškos Ruginės Duonos ir Kvietinės Duonos -------- "The Winner"

4622 So. Marshfield Ave. — Chicago, Illinois

Taikos ir Ramybės Saugotoja Žemėje Yra Šiuo Metu Amerikiečių Aviacija

Taika Ir Ramybė Geros Valios Žmonėms... Tik Per Jų Stiprumą

Gražios legendos pasakoja, kad Kalėdų šūkį — Taika ir ramybė geros valios žmonėms — paskelbė angelai. Kad šiame krašte tas šūkis daugiau ar mažiau yra įgyvendintas, reikia dėkoti moderniškiems angelams — aviatoriams. Tik dėl to, kad Amerikos karinė aviacija yra labai galinga, galime bent šiame krašte pasidžiaugti taikos ir ramybės malonumais todėl gal ir verta ir per šventes pakalbėti apie tuos, kurie budi mūsų ramybės sargyboje.

Apie Amerikos strateginę aviaciją, kuri karui iškilus atominėm bombom iždaužytų raudonųjų vergijos ir baimės imperiją buvo jau nemažai rašyta. Žmonijos nelaimė slypi tame, kad ir rusai turi ką nors panašaus, būtent — aviacijos "dalnevo deistvia"—ir toji, jei jie jaustusi pakankamai galingi, netruktų atskristi iki mūsų. Kad maskoliams vis tik toks noras niekados neateitu, mes turime tam reikalui Continental Air Defense Command, vadovaujamą generolo Childlaw.

Jei jau maskoliai bandytų kada pulti, jie pultų greičiausiai visai netikėtai ir visa savo jėga, kuri dabar yra skaičiuojama apie 1,200 Amerika iš Sibiro bazių galinčių pasiekti lėktuvu. Teoriškai skaičiuojant, apie 300 lėktuvų turėtu atomines bombas, kiti 900 būtų skirti nukreipti ginybos akis nuo tų 300 mirtingų bombnešių.

Kasdien virš JV teritorijos skraido apie 25,000 lėktuvų ir kiekvienas jų, jei jis skrenda virš 4.000 pėdų ar artinasi prie ypatingai jautrių taikinių — aviacijos bazių, didesnių miestų, svarbių fabrikų — turi tuojau per radiją indentifikuotis. Jei Amerikos danguje pasirodo nežinomas lėktuvas, nė dviem minutėm po jo pasirodymo nepraslinkus, jį pasitikti pakils naikintojai. Per mėnesį tokių nežinomų svečių pasitaiko apie 30. Aišku, iki šiol paaiškėdavo, kad tie svečiai yra savi ar draugiški lėktuvai. Jei tačiau kuria dieną būtų kur nors — tolimoje šiaurėje, Kanadoje, Atlante ar Pacifike susektas svetimas lėktuvas, tuojau būtų paskelbtas paruošties stovis — Air Defense Readiness. Apie tai tuojau sužinotų Baltieji Rūmai, aukštieji kariai, tūkstančiai naikintojų ruoštusi tuojau pakilti, būtų užaliarmuotos priešlėktuvinių patrankų ir raketų baterijos. Nieko nežinotų tik plačioji visuomenė. Jei jau sekamas lėktuvas ar lėktuvai įtarimą dar daugiau padidintų, būtų paskelbtas geltonasis aliarmas — Yellow Alert, tai reikštų, kad visi civiliniai lėktuvai tuojau turėtų tupti žemėn, o mes išgirstumėm sirenas. Paskutinis signalas: Red Alert jau reikštų 3. D. kara. Mūsų bombnešiai pakiltų Rusijos link.

Šiuo laiku Amerikos gynimosi sistemos dar nėra paskutinis tobulybės žodis: patrankos per lėtai šaudo, kad galėtu tikrai pataikyti į greitą jet lėktuvą, Nike raketos, turinčios kiekviena 1,5 milijonų dalių, dar nėra visiškai patikimos, naikintuvai F. 86D irgi nėra pakankamai greiti, kad greitai pavijus moderninį bombnešį, radaro sistemos, kuri juosia visą mūsų kraštą kol kas dar irgi turi skylių, per kurias sovietų lėktuvai galėtų kuriam laikui įlysti nepastebėti. Mat, tolimoje šiaurėje gyvenama labai retai, todėl ten radaro tinkla įtaisyti gana sunku. Daug kas padaryta ir dar aug kas bus padaryta, kad priešo lėktuvus susekus bent 1.800 mylių arba 3 valandas skridimo nuo Amerikos krantų, bet kol kas dar ne viskas padaryta. Visa laimė, kad ir sovietai technikoje yra daugiau atsilikę ir abejojama, kad jie jau šiuo momentu turėtų didesnį kiekį modernių jet bombonešių. Kada jie juos pasistatys ir mūsų gynimosi sistema bus pabaigta.

Todėl šiais metais galime ramiai švęsti Kalėdas, mūsų modernūs angelai-lakūnai budi. Juo jie bus budresni ir stipresni, juo daugiau galimybės, kad ateis laikas kada ir visi lietuviai galės tikrai džiaugtis taika ir ramybe.

Viesulas Nustūmė Namą

Opelika, Ala. gyventojas Weldon su žmona buvo išvykę atotstogų, kai jų miestą palietė baisus viesulas, sugriovęs daug pastatų ir pridaręs kitokių negerovių. Girdėdami per radiją ir skaitydami laikraščiuose žinias apie viesulo padarinius, jiedu tikėjosi surasti savo pastogės vien tik griuvėsius. Bet, grįžę, jie tikrai nerado savo namo senoje vietoje, nes viesulas jį buvo nustūmęs net 60 pėdų. Kas svarbiausia — jokios kitos žalos nei pastatui, nei daiktams nebuvo padaryta.

Priežastis

— Kodel nenori pasilikti su vaikais ir išleisti žmoną pas pažįstamus?

— Negaliu.

— Kodel?

— Nes su vaikais nepatogu eiti į karčiamą...

Savo laikmečio garsiausias oratorius Daniel Webster vaikystėje, dėl labai silpnos atminties, jokiu būdu negalėdavo atsiminti net trumpesnio eilėraščio.

Ir Garsieji Žmonės Buvo Linkę Tikėti Prietarams

Garsus anglų poetas Lord Byron tikėjo visokiais burtais ir į pranašystes.

Vokiečių genialus poetas F. Šileris parašė daugelį savo garsių kūrinių sėdėdamas šaltoje vonioje.

A. Vanagaitis rašydavo ir melodijas komponavo arba labai karštomis dienomis arba būdamas labai karštoje vonioje.

Prancūzų rašytojas Balzac'as negalėjo nieko rašyti, jei ant stalo nedegė žvakė, nors tai būtų ir dienos metas.

Kitas prancūzų rašytojas baisiai bijojo "13" skaitlinės ir juodų kačių.

Amerikiečių žymus dramaturgas Noel Coward gali kūrybingai dirbti tik lietingomis dienomis.

Lietuvių poetas ir dramaturgas Petras Vaičiūnas terašė tik rytais, todėl keldavosi labai anksti.

Anglų rašytojas Ch. Dickens mėgo šunis, ypač Sanbernardų veislės.

Prancūzų rašytojas Marcel Proust savo darbui reikalavo absoliučios ramybės. Gyvendamas viešbučiuose, jis išnuomodavo visus gretimus kambarius, kad tik niekas nesutrukdytų rašyti.

Net ir politikai ar karo vadai, lygiai kaip plunksnos darbininkai, irgi turėjo savo nemenkų silpnybių.

Julius Cesaris, pavyzdžiui, baisiai bijojo audros ir perkūnijos, tokiais atvėjais jo kūną tąsė konvulsijos.

Kardinolas Richelieu, Prancūzijos valstybės vyras, labai mėgo kates. Kai Liudas XIII jį ištrėmė, kardinolas nuolankiai prašė karaliaus, kad leistų pasiimti ir mylimą katę.

Napoleonas Buonaparte kovos metu sėdėjo tik ant balto arklio, nes tikėjo kad tai jam padeda laimėti mūšį.

Anglijos valstybės vyras William Pitt, sakydamas kalbą, visada suko savo liemenės sagą. Kai kartą kažkas jam nupjovė tą sagą prieš pat posėdį, Pitt, kalbėti bepradėdamas, ilgai ją bandė liemenėje surasti, ir keletą minučių nepajėgė ištarti nei vieno žodžio.

Moki žodį — žinai kelią.

Linksmų Kalėdų ir Laimingų Naujų Metų!

SVEIKINAME SAVO DRAUGUS IR VISUS LIETUVIUS KALĖDŲ ŠVENČIŲ PROGA.

ALFONSE F. WELLS

CHICAGOS MIESTO TEISĖJAS

Linksmų Kalėdų Švenčių

LINKSMŲ KALĖDŲ IR LAIMINGŲ NAUJŲ METŲ

Linkime Visiems Mūsų Kostumieriams ir Draugams.

CHARLIE'S TAVERN

KAZIMIERAS ir VERONIKA KASILIAUSKAI, Savininkai.

3356 S. Halsted St. – Chicago, Illinois

Linksmų Kalėdų Švenčių

Linkime Visiems Savo Draugams ir Kostumieriams.

BRUNO SHUKIS

GENERALIS KONTRAKTORIUS

Stato Naujus ir Pertaiso Senus Namus.

7123 S. Maplewood Ave. Chicago, Ill.

Phone REpublic 7-8283

Linksmų Kalėdų Švenčių

SVEIKINAME SAVO DRAUGUS IR VISUS LIETUVIUS KALĖDŲ ŠVENČIŲ PROGA.

JUOZAS SPAITIS

3259 South Halsted Street

LINKIME VISIEMS LINKSMŲ KALĖDŲ IR LAIMINGŲ NAUJŲ METŲ

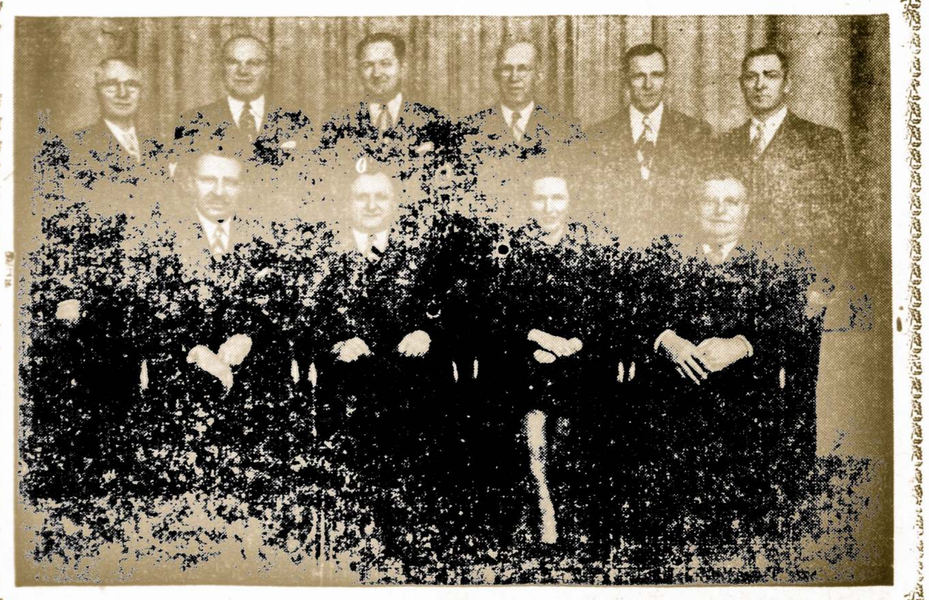

Valdyba ir Direktoriai:

Pirmoj eilėj iš kairės į dešinę: John J. Kazanauskas, President; John Zelis, Vice-President; Stephanie Kazanauskas, Sec'y-Treas.; Joseph Misevich, Ass't Sec'y-Treas.

Antroj eilėj iš kairės į dešinę: William Duoba, Anthony Vilkas, Anthony L. Lapinskas, Attorney; Peter Kraujalis, Peter Kazanauskas, Joseph W. Kilikevice.

MUTUAL FEDERAL SAVINGS

2202 WEST CERMAK ROAD Telefonas VIrginia 7-7747

CHICAGO, ILLINOIS

Linksmų Kalėdų Švenčių

HOLY NIGHT SILENT NIGHT

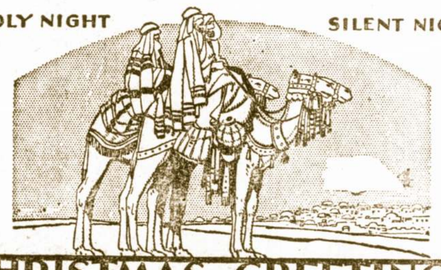

CHRISTMAS GREETINGS

LINKSMŲ KALĖDŲ ŠVENČIŲ IR LAIMINGŲ NAUJŲ METĖ

Linkime Visiems Savo Draugams ir Kostumieriams.

ANTANAS CHURAS

3253 S. Halsted St. – Chicago, Illinois

Linksmų Kalėdų Švenčių

Season's Greetings

LINKSMŲ KALĖDŲ ŠVENČIŲ IR LAIMINGŲ NAUJŲ METĖ

Linkime Visiems Savo Draugams ir Kostumieriams.

GOLD COAST INN

J. ir P. RACHUNAI, Savininkai

2525 West 71st St. – Chicago, Illinois

Žuikelio Mirtis

Užėjus rudeniui užsibaigė malonios dienos ir jaunam žuikeliui. Girna be pahovos girgždėjo, medžių lapai biro, ir miškas dabar toli gražu nebe toks smagus buvo, kaip pirma. Girios tolumoje vis dažniau ir dažniau buvo girdėti saudant, šnis lojant ir kitokie triuksmo balsai. Kiškelis neismane, kas čia gali būti, bet jaute, jog čia kas negera.

Vieną kartą pradūmė pro jį, orą uosdamas ir prunksdamas, kažin kokis žvėris ir nuleke tolyn. Kiškeliui dingt į galvą, ar tik ne galas bus atejęs, ir klausė jis, ausis pastatęs, akis išpūtęs ir pasirengęs begti, bet tie negirdėti triuksmadariai praėjo pro šalį ir atgal nebegrįžo. Jis prigulė prie žemės ir niekur nebebėgo.

Kartą jis baisiai nustebo: lyžtelėjo kojuke, žiūri — nauja spalva. Jos būta jau šviesesnės. Ką tai reiškia? Kokie čia juokai?

Aplinkui visa kas ėjo rudyn, juodyn, o kiškelis vis baltyn. Be galo nusiminė: jam rodėsi, jog medžiai ir krūmai į jį pirštais rodo, ir jis ėmė ješkotis sau kuo tamsiausių užkampių slėptis. O lig tik išbėga pasilakstyti, šarkos ima iš jo juoktis, kėkštai ka-ka-ka šaukia ties jo galva, ir jam daros taip baisu, taip neramu, jog jis greitai prasišalina iš ten. Ištisas naktis jis gulėjo pasislėpęs, bijodamas išlįsti į kokią aikštelę.

Bet nerimavimai, dejavimai nieko negelbėjo, jis ėjo vis baltyn ir baltyn.

Ir štai vieną kartą, kada jis panoro, žut būt, išeiti iš savo lindynės, be galo nudžiugo: visa žemė buvo balta ir viskas aplinkui buvo nebepažįstama, — ir jo kojų likosi pėdsakas sniege. Ėmė lakstyti šen ir ten, ir visur likdavo pėdsakas. Bėga dešinėn — pėdsakas, kairėn — vėl pėdsakas. Sniego buvo visur, ir kasė kiškelis jį kojutėmis džiaugdamasis, ir uostė. Juoda degsnis buvo tokia pat balta, kaip ir laukas ir pieva, tokia balta, kaip ir jis pats. Žemė jau buvo į jį panaši.

Žiema jam suteikė naujo žvalumo ir gyvumo. Atsirado nebesulaikomo noro šokinėti, bėgioti į visas puses — vis tiesiai, sniegu. Visi jo ramybės trukdytojai prapuolė. Nebegirdėti buvo nei šunų lojant, nei žmonių klegant vienasėdyje; pavažos buvo girdėti čiuožiant ir šulinio svirtis girgždant. Aplinkui tiktai žylės, jo bičiulės ir tas genys, kuris, įsikibęs kojomis į medį, stropiai jį kapojo, irgi bičiulis.

Ir štai vieną mėnesienos naktį jis sumanė pramogėlę sau pasidaryti. Jam akį viliojo vienasėdis, ir jis sumanė nubėgti ten per pievą prie tvoros. Ir nubėgo. Tvoroje buvo spragutė; pralindo, sustojo viduje ir ėmė galvoti.

Kažin kad čia taip ėmus ir pamėginus prieiti prie tos šiltosios jaujos? Ėmęs ir nubėgo, traukdamas į save javų pelų kvapą. Visa sekėsi puikiausiai, tik štai netyčia kiškelis užėjo šiaudų pėdą, kurs taip smarkiai jam po kojų subraškėjo, jog jis pašoko kuo greičiausiai šalin, vėl į sniegą. Šiuo kartu jis nuėjo toliau, bet kitą naktį buvo jau drąsesnis ir priėjo prie pat jaujos.

Kieme stovėjo jauja ir statinė vandeniui. Jis pamatė pagaliau ir patį vienasėdį,, ko taip troško pažiūrėti ir patenkintas sugrįžo per pievą į eglyną.

Nuo to laiko jis ėmė bėgioti į vienasėdį kiekvieną naktį. Suoliais, kad sušiltų, nubėgdavo jis į tą tarpą tarp eglyno ir vienasėdžio, linksmai šokinėdamas lauku ir pieva ir žaisdamas, siausdamas su savo šešėliu.

Jis nusimindė sau kelią per pusnynus ir savo pėdsakais visą kiemą privingiavo. Jam patiko toji sodyba, kurioje pasigirsdavo balsai, užibėdavo šviesa languose. Taip viskas skirtingas nuo niurios miško aplinkos! Pastatęs ausis jis prisiartino prie arklidės, bet, išgirdęs keistą sužvengimą, leidosi bėgti kiek tik įkasdamas.

Dienai prašvitus ir bado verčiamas, kiškelis vėl leidosi viensėdžio link. Pralindęs pro tvorą, jis atsidūrė kiemo viduryje, žvalgydamasis į kurią pusę pasisukti. Aplėkęs aplink, jis sustojo prie daržinės durų. Bandė įlįsti į vidų, bet tuom tarpu pasigirdo trenksmas; kiškelis pašoko į viršų, paskiau į šoną, bet čia jį jėgos apleido ir jis parkrito į sniegą. Silpnas sudėjavimas pasigirdo iš tos pusės, o sriuvenantis kraujas pakeitė baltojo sgniego spalvą.

Mirtis atėjo taip netikėtai, taip veikiai, jog jis nesuskubo pajusti viso jos siaubo. Jis mirė viduryje gražaus, tylaus rytmečio, žmonių sodyboje.

Švedai pratęsė kainų kontrolės įstatymą.

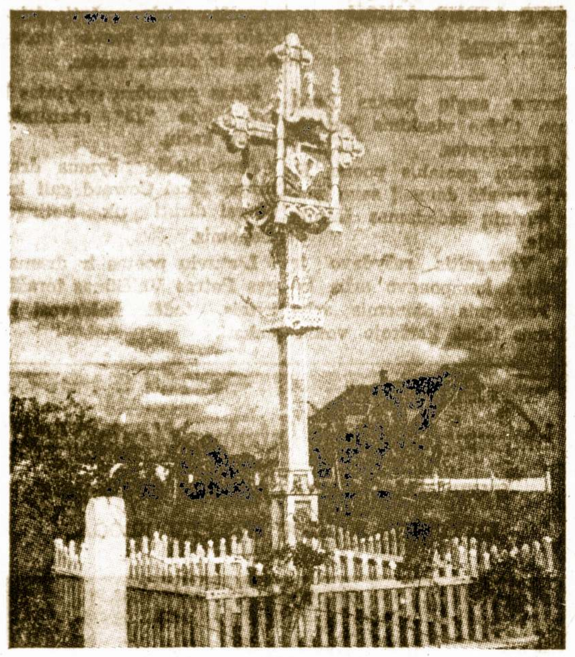

Lietuvio Ūkininko Sodyba Senesniais Laikais.

Divorsas Buvo Suteiktas Dėl Tokios Priežasties

Baltimorės teisme New Yorko telefono operatorė Mrs. Rosemarie T. Robinson gavo nuo vyro persiskyrimą.

Trisdešimties metų moteris paliudijo, kad atvykus į jos senąjį Baltimorėje butą 1950 m. liepos 10 d. rado savo vyro ant "income tax" voko parašytą tokio turinio laiškelį: "Sudiev, vaikeli, eik po velnių ir užmokėk šiuos mokesčius".

Išnykęs vyras dingo kaip į vandenį, o jo žmona, po ilgo laukimo, pareikalavo divorso.

Nepaprastas Atsitikimas Oratorių Tarpe

Oratorių organizacijos metiniame pokylyje Houston, Tex., visi kalbėtojai tylėjo per ištisą minutę. Taip jie buvo išanksto susitarę, pradžiugindami vieni kitus.

Maskoliška Sistema Vėl Įvesta į Lietuvos Paštą

Prieš Nepriklausomybės laikus, kol Lietuvo buvo rusų naguose, ką tekdavo rusiškai rašyti giminėms, tai esą tekdavo taip užrašyti — pvz.:

Kovenskaja gubernija, Vilkomirskij uiezd, Kurlevskaja volost, počta Kurkli, Bolšaja derevnia — ir panašiai — žodžiu, — visą litaniją.

Nepriklausomybės laikais pakakdavo pažymėti vienkiemį, paštą ir gavėjo vardą. Laiškas adresatą pasiekdavo.

Dabar, rusams Lietuvą vėl pavergus, kaip matyti iš gauto laiško, reikia adresuoti rusiškai ir rašyti: Kauno sritis, Lazdijų rajonas, Šventežerio apylinkė, Burakovo (?) kaimas. Vėl ilga litanija.

Didelis Skirtumas

— Atsiprašau, kiek tamsta, ponia, turi metų?

Užklaustoji pažiūri į klausiantį ir tyli.

— Gal tamstai, ponia, mano klausimas yra nemalonus?

— Visai ne — man yra nemalonus ne tamstos klausimas, bet atsakymas, kurį turiu duoti.

Brazilijos konstitucija buvo sukurta, sekant JAV-ių konstituzijos pavyzdžiu.

Vietos Olandai Iškabino Olandišką Įspėjimą

Ne kur kitur, bet Grand Rapids, Mich., vietos olandų kilmės gyventojai iškabino vidurmiesčio kryžkeėje didelę iškabą, kurioje buvo parašyta "Watch op het voetpad!", kas, išvertus į kitą kalbą, reiškia: "Palaukit šalygatvyje". Manoma, kad tokia iškaba padės išvengti nelaimių. Ypač turint galvoje dabartinį, priešventinį mieste žmonių judėjimą.

Kiekvienas Amerikoje gimęs kūdikis gauna iš JAV valdžios "dovaną": naujagimio ateičiai tenka $2,000 mūsų šalies įsiskolinimo. Nes tiek skolos tenka kiekvienam gyventojui.

Linksmų KALĖDŲ Švenčių!
Linkime Visiems Lietuviams.

SEASON'S GREETINGS

Jonas ir Elena Borden
(Bagdžiūnai)

Linksmų Kalėdų!

J. Maksvitis
Calumet City, Illinois

Linksmų Kalėdų Švenčių

LINKSMŲ KALĖDŲ ŠVENČIŲ IR LAIMINGŲ NAUJŲ METĖ

Linkime Visiems Savo Draugams ir Kostumieriams.

ROOSEVELT FURNITURE COMPANY

Nellie Bertulis ir Felix Raudonis
SAVININKAI

2310 West Roosevelt Road

LINKSMIAUSIŲ KALĖDŲ
Ir Laimingų Naujų Metų!

Širdingiausi Linkėjimai Kalėdų Šventėse Pacientams, Draugams ir Visai Lietuvių Visuomenei.

DR. K. DRANGELIS

2420 WEST MARQUETTE ROAD
Telefonas REpublic 7-2266

LINKSMIAUSIŲ KALĖDŲ
Ir Laimingų Naujų Metų!

LINKSMIAUSIŲ KALĖDŲ ŠVENČIŲ LINKIME VISIEMS CHICAGOS LIETUVIAMS!

DAINA TELEVISION CO.
3130 So. Halsted Street – Chicago, Illinois

Linksmų Kalėdų ir Laimingų Naujų Metų!
Visiems Draugams, Rėmėjams ir Pažįstamiems Linki

CLUB VAINUTAS
Savininkas M. S. PAUPERAS
4258 S. Maplewood Ave. - VIrginia 7-9848

Linksmų Kalėdų Švenčių

SVEIKINAME SAVO DRAUGUS IR VISUS LIETUVIUS KALĖDŲ ŠVENČIŲ PROGA.

ZOLP MILLWORKS
S. IR M. ZOLPIAI Sav.
3554 So. Halsted Street – Chicago, Illinois

Linksmų Kalėdų Švenčių

LINKSMŲ KALĖDŲ IR LAIMINGŲ NAUJŲ METŲ LINKIU SAVO DRAUGAMS, KLIJENTAMS IR VISIEMS CHICAGOS LIETUVIAMS.

ANTHONY KAIRIS
Mason Work and General Contractor
3232 So. Union Ave. Chicago, Ill.
Tel. Victory 2-8391

LINKIME VISIEMS LINKSMŲ KALĖDŲ IR LAIMINGŲ NAUJŲ METŲ

UNIVERSAL SAVINGS
and Loan Association
1800 SO. HALSTED ST., – CHICAGO, ILL.
T. Rypkevičius–Sekretorius Vedėjas

Gamtos Grožybių Vaizdeliai Didesnių Miestų Žmonėms

Kiekviena Metų Dalis Turi Savotiško Grožio ir Malonumo

Prieš keliolika metų Chicagos "Tribune" atspausdino vieno garsaus dailininko piešinius ir aprašymą apie indėnų vasarą. Tas indėnų vasaros atvaizdavimas paveiksluose ir aprašymas taip pasidarė populiariu dalyku, jog kiekvienais metais rudenį visuomet tą patį pakartoja ir "Tribune" ir net kiti laikraščiai. Taip pat ir kai kurie lietuviški dienraščiai ir savaitračiai.

O vaizdžiausiai indėnų vasarą atvaizduoja pagal šiuos pačius "Tribune" dailininko (kuris yra jau senokai miręs) paveikslus vienas Chicagos fabrikas (Olson Rug Co., prie Pulaski ir Diversey) savo aikštelėje, viską atvaizduojant natūroje. Praeivis pro šią fabriko aikštelę visą vaizdą pamato pačioje gamtoje, pievelėje, ir dar net išgirsta kaip sėdįs ant rasto žilabarzdis senis, dumdamas pypkę ir rankoje po pažaščia pasikišęs grėblį, pasakoja smalsuoliui vaikui įdomią "storę" apie indėnų vasarą žiloje senovėje, apie jų tuometinį gyvenimą, apie jų ugniakurus ir šokius, apie dabartines tų senųjų indėnų dvasias, kurios nuo šokių pavargusios užtupia ant rudens medžių lapų, net tie lapai nuo raudonodžių dvasių pagelsta ir nukrinta... ir daug kitų įdomybių pripasakojama.

Ir tas vis nenusibosta kiekvieną rudenį, tam gražiajam indėnų vasaros laikui atėjus. Dar praeiviui daug įspūdžių palieka toliau besigrupuojąs indėnai, jų palapinės, pamkinai, ant kalnelio matomi briedžiai, didžiulis kriklys, kuris iš kokia 30 pėdų aukščio krenta nuo aukštų uolų... Kitaip sakant, tas pats vaizdas atvaizduotas ne popieriuje, bet gamtoje daug yra įdomesnis ir daugiau įspūdžių palieka žiūrovui...

O aukštai kabąs 8 pėdų dydžio mėnulis stebi kiekvieną praeivį, lyg galvodamas: "Jūs vargšai praeiviai, indėnų gyvenimą matote tik paveiksluose, o aš pats savo akimis mačiau tuos senuosius ir pirmuosius šio krašto gyventojus"... Ir ištikrųjų, jeigu mėnulis kalbėtų, tai jis mums daug daug papasakotų apie mūsų juodąją žemę, apie bezdžiones ir žmones, o gal atsimintų ir Adomą ir Jievą...

Ir dar ne viskas... Atėjus "Raganų dienai" (Haloveen) vėl toje pačioje vietoje galima pamatyti raganą ant šluotos bejojančią aukštai, net prie mėnulio. Toliau, atėjus Padėkos Dienai vėl ten pat atvaizduojami kalakutai, įvarios scenos kaip kalakutus gaudo ir kaip jau rengiamasi jam su kirviu kirsti galvą. O žemei apsidengus giliu sniegu ir atėjus Kalėdų šventėms, ten išvažiuoja Kalėdų senis su rogėm, aštuoniais elniais pasikinkęs, viena ranka laikydamas vadžias, o kita o kita — botagu mosikuodamas vežą daug visokių gėrybių prisidėjęs pilną karietą. O kitoje vietoje, jau iš rogių išlipęs Kalėdų senis dalina praeivių vaikams dovanas... Ir taip bėga metai, dienos dideliems ir mažiems...

— Grs.

Bulgarijoje Reiškiasi Panašus Teroras

Piotr Nieškov, atvykęs į Berlyną kaipo bulgarų darbininkų delegacijos narys, pasirinko laisvę ir paprašė politinės priglaudos.

To, iš savo krašto pasitraukusio, bulgaro pasakojimu, komunistams valdant, Bulgarijos žmonės vienas kitu nepasitiki, vienas kito bijo ir gyvena amžinoje išdavimu, arešto ir deportacijos baimėje. Vaikas, kuris išduoda savo tėvus, dabar yra laikomas didvyriu, o mergaitė, apkaltinusi valdžiai neištikimybe savo motiną, raudonųjų jaunajai kartai statomi sektinais pavyzdžiais.

Areštų bangos seka viena paskui kitą. Užtenka tik paminėti apie darbininkų sąjungos posėdžio metu įvykusį sovietišką streiką, kad būtų pateiktas kaltinimas sabotažo veiksme. Gyventojų nuotaikos yra prislėgtos ir beviltiškai niūrios.

Nedėknigas Išradimas

Sir Robert Watson-Watt radaro išradėjas neseniai Ontario (Kanadoje) policijos buvo nubaustas 12,5 dolerių baudą už per greitą važiavimą. Tai buvo nustatyta Sir Roberto išrastu radaru.

Kiekviena Šalis Turėjo Savotiškus Įpročius Minėti Kalėdų Šventes

Ar Kalėdos visada buvo švenčiamos žiemos metu? Į tai tenka atsakyti neigiamai, nes pirmuose krikščionybės amžiuose Kalėdos buvo — sausio 6 d., paskui balandžio 20 d. ir net gegužės 20 d.

Tik ketvirtame šimtmetyje popiežius Julijus I galutinai nustatė, kad Kristaus gimimas turi būti minimas bei švenčiamas gruodžio 25 dieną.

Kristaus gimimą pats pirmas dramatizavo Šv. Pranciškus iš Asyžiaus. Italijos Greccio vietovėje 1223 metais tvarto patalpoje su gyvais gyvuliais jis inscenizavo šį įvykį. Po to tas "stainelės" paprotys pasklydo visoje katalikiškoje Europoje.

Ir mūsų laikais Kristaus gimimo sąlygas vaizduojanti kertelė yra išstatoma ne vien prie bažnyčių, bet ir krautuvių languose bei kitose vietose.

Vadinamas "svečiams atvirų durų" per Kalėdas paprotys daėjo iki šių dienų net iš viduramžių gadynės. Anuomet saksų baronai Kalėdų metu ruošdavo, net dvyliką dienų užtrunkančias, puotas, į kurias kilmingieji svečiai galėjo atsilankyti be jokio pakvietimo.

Įdomu priminti, kad tų smagių puotų metu svarbiausias patiekalas buvo keptas povas, kurį, sakoma, svečiams paduodavo ir Lietuvos Didieji kunigaikščiai.

Anglijos karalius Henrikas VIII prisimintinas ne vien dėl to, kad buvo įsakęs nukirsdinti galvas kelioms savo žmonoms, bet ir dėl to, kad 1525 metais uždraudė Kalėdų metu skambinti bažnyčių varpais ir giedoti kalėdines giesmes, nes tie garsai jį "erzino ir pykdė".

Šiandien praktikuojami Kalėdų metu keli įpročiai savo kilmę turi iš 19 šimtmečio. Kalėdinę giesmę "Tylioji naktis" (Silent night) giedame, nes ją tasyk sukomponavo neturitingas Austrijos kunigas Joseph Mohr.

O Kalėdų eglutę puošiame, nes to šimtmečio pradžioje ją pats pirmas išdekoravo princas Albertas.

Kalėdinių sveikinimu laiškai, kurių tiek daug mes siunčiame savo artimiesiems, bičiuliams ir pažįstamiems, jau yra siuntinėjami virš šimto metų. Tą paprotį į madą įvedė vienas Anglijos jaunuolis.

Rusų gamybos "Pobieda" automobilis, kuris maždaug prilygsta 1939 metų "Fordo" modeliui kainuoja sovietų piliečiui tik $4,000.

Per paskutinius 6 mėn. Chicagos raštinių tarnautojų atlyginimas pakilo 2%.

Nealškus Pranešimas

Viename Hollywoodo laikraštyje tilpo tokia žinia apie vedybas filmų žvaigždžės:

"...Išsiuntinėjo visiems savo draugams didelį šmotuką vedybinio torto".

Tas tortas turėjo būti arba milžiniško didumo, arba toji žvaigždė turi vos tik saujalę draugų!

Per 50% viso pasaulio vaikų nelanko jokių mokyklų.

Tėvai dažnai skundžiasi, kad vaikai jų neklauso ir kad gimdytojams būna užtektinai rūpesčių su savu prieaugliu.

Belieka gera išeitis: įsivaizduokit, kad tai yra ne jūsų, bet svetimi vaikai, nes kiekvienas mūsų visada gali duoti daug gerų patarimų, kaip reikia suvaldyti svetimus vaikus.

Linkime Visoms Savo Narėms ir Visiems Chicagos Lietuviams Linksmų Kalėdų Švenčių ir Laimingų Naujų Metų!

Dariaus - Girėno 271 Posto
American Legion
Moterų Vienetas
PIRMININKĖ ONA PARKER IR VALDYBA

Linksmų Kalėdų Švenčių
LINKSMŲ KALĖDŲ IR LAIMINGŲ NAUJŲ METŲ
Linkime Visiems Savo Draugams ir Kostumieriams.
M. J. KIRAS
REAL ESTATE — INSURANCE
2419 W. Potomac BRunswick 8-0798

LINKSMIAUSIŲ KALĖDŲ
Ir Laimingų Naujų Metų!

JOHN T. ZURIS
TEISĖJAS

Linksmų Kalėdų Švenčių
LINKSMŲ KALĖDŲ ŠVENČIŲ IR LAIMINGŲ NAUJŲ METĖ
Linkime Visiems Mūsų Kostumieriams ir Draugams.
Broliai Vaišvilai, Savininkai
Mid-West Armature Service
822 West 35th St. – Phone YArds 7-6776

Linksmų Kalėdų Švenčių

LINKSMŲ KALĖDŲ IR LAIMINGŲ NAUJŲ METŲ
Linkime Visiems Mūsų Kostumieriams ir Draugams.
LIBERTY FEDERAL SAVINGS
and Loan Association
C. S. Cheleden, President
202 SO. BROAD STREET — PHILADELPHIA 2, PA.

LINKSMŲ KALĖDŲ IR LAIMINGŲ NAUJŲ METŲ
Linkime Visiems Mūsų Kostumieriams ir Draugams.

ANTHONY H. KASPER, Sav.
THE CABOOSE INN
5059 S. Wells St. – Chicago, Illinois
Phone LIVingston 2034

Linksmų Kalėdų ir Laimingų Naujų Metų!
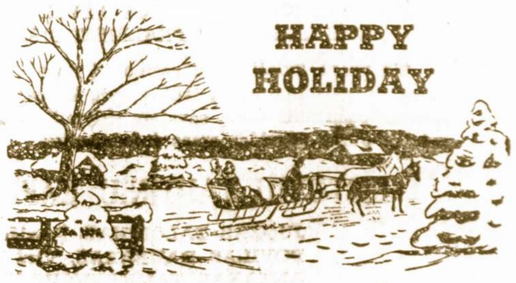

LINKSMŲ KALĖDŲ IR LAIMINGŲ NAUJŲ METŲ
Linkime Visiems Mūsų Kostumieriams ir Draugams.
LEO'S TAVERN
LEO ir EVA ALELIUNAI, Sav.
827 West 33rd St. – Tel. YArds 7-7643

Linksmų Kalėdų Švenčių ir Laimingų Naujų Metų

VALDYBA IR DIREKTORIAI:
Iš kairės į dešinę sėdi: J. P. Varkala; ponia Anna Saldukas, Augustas Saldukas; A. Baliūnas, K. B. Budris.
Stovi iš kairės į dešinę: J. Žakas, Fr. Woidat, John Thamas, A. Dambrauskas, Geo. Sharko.
MIDLAND SAVINGS & LOAN ASS'N
4038 Archer Avenue Chicago, Illinois

Linksmų Kalėdų Švenčių
SVEIKINAME SAVO DRAUGUS IR VISUS LIETUVIUS KALĖDŲ ŠVENČIŲ PROGA.
JOHN SHULMISTRAS
REAL ESTATE — INSURANCE
NAMŲ STATYTOJAS — KONTRAKTORIUS
4004 Archer Avenue

Bagdado Kalifo Meilė

RYTŲ PASAKA

Gerasis Haroun Alrasid tapęs Bagdado kalifu savo pusbrolį paskyrė Balsoros karalium. Zenebi, tapęs karalium, ėmė ieškoti sau žmonos, kuri būtų tinkama tapti karaliene. Jis liepė savo ministeriui surasti merginą, kuri būtų žavinga ir graži, o tapi pat ir protinga.

Ilgai ministeris ieškojo surasti tokią merginą. Ir štai, vieną dieną, į jo namus pirklys atgabeno persę vergę, kuri buvo labai graži ir atitiko visus karaliaus reikalavimus. Ministeris pasiėmė vergę pas save, pavedė jai gražiausius savo namų kambarius ir laukė progos pristatyti ją karaliui. Bet atsitiko taip, kad ministerio sūnus Nuredin, pamatęs persę karštai ją pamilo. Persei taip pat patiko Nuredin. Ir kada ministeris atėjo pasiimti ją kartu su savim į karaliaus rūmus, jis rado abu jaunuolius besikalbančius. Pamatęs juos ministeris ėmė šaukti:

—O, nelaimingasis, tu pražudei mane. Karalius baisiai įpyks tai sužinojęs.

Ilgai dvejojo ministeris kas daryti kol pagaliau nutarė atiduoti persę savo sūnui. Jis leido Nuredin vesti gražiąją persę, o karaliui pasakė, kad jis jokiu būdu negalėjęs rasti tinkamos merginos. Tačiau karalius sužinojo apie viską ir liepė atgabenti Nuredin ir persę į jo dvarą.

Laimei, kad Nuredin draugas išgirdo apie tai ir pranešė jauniesiems, kurie tuojau pabėgo iš Balsoros į Bagdadą. Bet atvykę į Bagdadą jie neturėjo vietos kur apsistoti, nes niekados dar nebuvo buvę šiame nuostabiame mieste. Išklajoję visur, pagaliau jie atėjo į didelį sodą, o kadangi buvo labai pavergę, tai prigulė prie fontano ir užmigo. Ryto metą į tą vietą atėjo senis ir pažadino juodu.

—Mes prašome dovanoti mums, kad išdrįsome čia užmigti, — tarė Nuredin. Mes esame atvykę iš toli ir buvome labai pavargę, o šis sodas tikrai yra nuostabiai gražus. Koks jūs esate laimingas turėdamas tokį gražų sodą.

Tikrumoje sodas priklausė kalifui ir žmogus juos pažadinęs buvo tik vienas sargų, bet jam taip patiko, kad jį palaikė savininku, kad jis visai nesipriešino ir pasiūlė jiems viską aprodyti. Jis nuvedė juos į puikiausius rūmus viduryje sodo ir užvedė laiptais į puikų kambarį, kur buvo daugybė nuostabiausių brangenybių. Nuredin taip buvo sužavėtas kambarių grožybe, kad jis davė žmogui saują aukso sakydamas:

—Prašau, leiskite man surengti puotą šiuose rūmuose. Atiduokite šį auksą jūsų vienam vergų, kad jis nupirktų valgių ir gėrimų.

Seins tuojau išėjo į miestą ir pripirko geriausių valgių ir gėrimų. Nuredin ir gražioji persė uždegė visas lempas puikiuose rūmuose ir visi trys susėdo didžiojoje salėje.

Bagdado kalifas iš savo rūmų labai gerai matė savo sodą ir nustebo pamatęs sodo namuose šviesą. Kiekvienas kitas valdovas būtų pasiuntęs savo tarną pažiūrėti kas ten dedasi, bet kalifas Alrasid mėgo pats viską ištirti. Todėl jis persivilko senu elgeta ir nuėjo į sodą. Ir pataikė kaip tik tuo laiku kai gražioji persė dainavo pritariant fleitos muzikai.

—Koks gražus balsas, — tarė pats sau kalifas. — Aš turiu pamatyti šio gražaus balso savininkę.

Begalvodamas, kaip patekti į namus jis pamatė žveją upėje bežvejojantį.

—Ar tu turi žuvų?

—Taip. Turiu dvi žuvis, — atsakė žvejys.

Kalifas nupirko iš žvejo žuvis ir įėjęs į puikųjį namą kreipėsi į Nuredin:

—Aš matau, jūs puotaujate, o aš turiu dvi žuvis, kurias tik ką pagavau ir manau, kad jos būtų jums labai naudingos.

—Gerai, — atsakė Nuredin, —eik į virtuvę ir iškepk jas.

Kalifas nuėjo į virtuvę ir greit grįžo su paruoštomis žuvimis. Nuredin, paragavęs žuvies davė Alrasidui aukso sakydamas, kad jis dar niekad nebuvo ragavęs taip skaniai parengtos žuvies. Kalifas padėkojo už dovaną ir paprašė:

—Leiskite man dar išgirsti vieną dainą iš šios gražios dainininkės lūpų.

Gražioji persė tuojau paėmė fleitą ir dainavo dainą po dainos, kuriose pasakojo savo gyvenimo istoriją. Išklausęs dainų kalifas pasisakė kas esąs. Jis pašalino Zenebi nuo sosto, o Nuredin ir gražiąją persę paskyrė Balsoros karalium ir karaliene.

"T."

Kregždė Yra Darbštus Ir Drąsus Paukštelis

Liet. Enciklopedija, aprašius lietuviams labai gerai pažįstamą kregždę, daugel kur vadinamą blėzdinga, dar pažymi, kad kregždės gyvena Europoj, Afrikoj ir krašte Azijos, tik žiemos mėnesius praleisti jos keliauja į pietinę Afriką, o pavasariui prisiartinant, iš ten jos grįžta į tas pačias vietas, iš kurių jos pasitraukė rudenio sezonui užėjus, kai joms pritrūko maisto.

Prie šitos informacijos, jos papildymui, norėtusi pridėti dar pastabėlę, kad tų kregždžių arba blėzdingų yra ir šiaurinėj Amerikoj. Čia jos kaip ir kituose kontinentuose, šalinasi nuo miestų ir laikosi kaimuose, daugiausiai ten kur yra žardai ir tvartai, nes tokiose vietose yra daug musių, varmų, gauduoniu ir kitokių kandūnų, kuriuos kregždės gaudo savo maistui ir savo vaikų maitinimui.

Dienas kregždė praleidžia lauke, nakvynei glaudžiasi tvartu ir daržiniu pastogėn, kur yra atvara joms išlėkti laukan. Audros ir perkūnijos naktimis sukelia jose nerimasties. Kai pirmutinė kregždutė pabunda ir sušunka, tai kitos atsiliepia ir ilgai netrukus visos pradeda išmėginti savo balsus giedojime. Tas viskas panašus į kokią ten rytmetinę maldą, kuri užtrunka porą minučių.

Giedojimui pasibaigus, visos artinasi prie durų ir lekia laukan medžioti maisto. Tose pat pastogėse kregždės augina ir savo vaikučius.

Ant palundų, pantų ir balkių, iš purvo mūrija lizdus, rūpestingai juos iškloja laukuose surinktais pūkais ir plunksnomis, deda apie penkis kiaušinėlius ir iš tų išperi savo vaikus. Perėjimo laiku kregždės daugiausia gieda.

Rugsėjo pradžioj kregždės pulkuojasi, susirinkusios dideliais būriais tariasi, ir išlekia kur nors į šiltesnius kraštus, praleisti šaltuosius žiemos mėnesius ir tik apie balandžio mėnesį jos sugrįžta į tas pačias vietas, kurias buvo palikę. Kada jos pasirodo, žmonės jas pamatę yra tikri, kad "pavasaris jau čia".

Kaip visi kiti, taip ir kregždės, turi savo priešus, kurių didžiausiais yra apuokai, vanagai, pelėdos ir mažieji žvėreliai, priskaitant ir namines kates. Visi jie kregždes pažįsta ir jų bijo, kadangi jos juos narsiai kovoja. Pasirodžius jų vienam, užtenka vienai kregždei šuktelti, ir tuojaus kitos išgirdę šauksmą, skubinasi pavojaus vieton, balsiai rėkdamos.

Tokiame atsitikime sparnuotas priešas, neturėdamas kitos išeities, visomis jėgomis skrieja šalin kad pabėgti, o kregždės rėkdamos ir savo vikrumu pasiekdamos užpultąjį priešą visu inirtimu skaudžiai kerta. Neužmuša jos juos mirtinai, bet labai įgazdina ir įskaudina. Kliūva ir mažiems žvėreliams. Kaip Lietuvoj, taip ir čia Amerikoj dažnai pasitaiko kad laukuose kregždžių užpultos katės, namo parbėga su apkapotomis ausimis.

— V. Jokubynas.

Sargybins Per Klaidą Nušovė Savo Motiną

17 metų jaunuolis Raymond Ritche, kuris War, W. Virginia, kasyklose saugojo įėjimą į kasyklas, nakties metu išgirdo, kad dažkas slampinėja apie sargybos patalpą. Kai jis pamatė, jog atidaromos durys, jaunuolis šovė. Netrtukus, didelio skausmo apimtas, jis turėjo įsitikinti, kad mirtinai nušovė savo motiną, atnešusią jam karštos kavos.

Sargybiniui buvo įsakyta šauti į bet ką, kas tik prisiartins prie kasyklų.

Niekuomet nebrisk į nežinomus vandenis.

Bičiulio Patarimas

Aktorius Matthews, sulaukęs 85 metų ir vis dar neapleidžiąs scenos, per Winston Churchill'io 80 metų sukakties minėjimą pareiškė:

— Winstonas perdaug rūko! Kiek kartų aš jį įspėdavau, kad cigarai gali užbaigti jo gyvenimą pirma laiko, o jis vis manęs neklauso!

1855 m. lapkričio 28 d. mirė garsus poetas Adomas Mickevičius.

THE
BOARD OF EDUCATION OF
J. STERLING MORTON HIGH SCHOOL
AND JUNIOR COLLEGE

Wishes all of the residents of Cicero, Berwyn, Lyons, Stickney, Forest View, and McCook
the joys of the CHRISTMAS SEASON
and happiness in the New Year.

EDWARD W. CHODL, President
JOSEPH F. MRIZEK, Secretary
CHARLES J. MATT, Member
OTTO OPLATKA, Member
OTTO PECHA, Jr., Member
GEORGE PROSCH, Member
JAMES ZOUREK, Member.

Linksmų Kalėdų Švenčių

LINKSMŲ KALĖDŲ IR LAIMINGŲ NAUJŲ METŲ
Linkime Visiems Mūsų Kostumieriams ir Draugams.

ANTOINETTE's RESTORANAS
ELZBIETA GALMINIENĖ ir
ZITA GRAŽIENĖ, Sav.
3206 So. Halsted St. – Chicago, Ill.

Linksmų Kalėdų Švenčių

Lietuvių Moterų Draugijos "Apšvieta" Valdyba ir narės sveikina savo draugus, rėmėjus ir visus geros valios lietuvius Kalėdų Švenčių proga ir linksmų ir laiminų Naujų Metų.

VALDYBA:

STELLA KAULAKIS, pirmininkė
ANNA PILIPONIS, vice-pirm.
SOPHIE PUNIŠKIENĖ, nut. rašt.
MAGDALENA VIŠČIULIS, fin. rašt.
ANASTAZIJA VALANČIENĖ, iždin.
MARĖ ENDZIULIS, iždo glob.
ANNA JUOZAITIS, tvarkdarė.

Linksmiausių Kalėdų Švenčių Linkime
Visiems Chicagos Lietuviams.

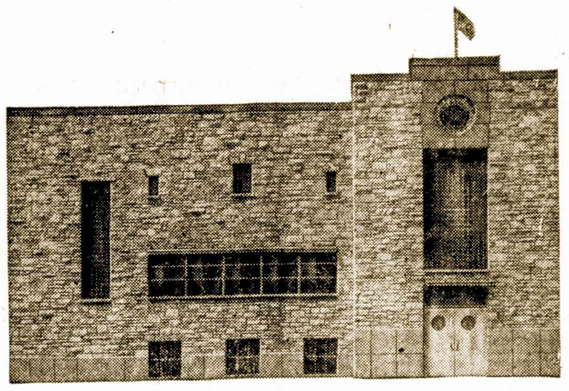

Darius-Girėnas Post 271
American Legion
BRUNO A. PRANKUS, Commander
VALDYBA ir NARIAI

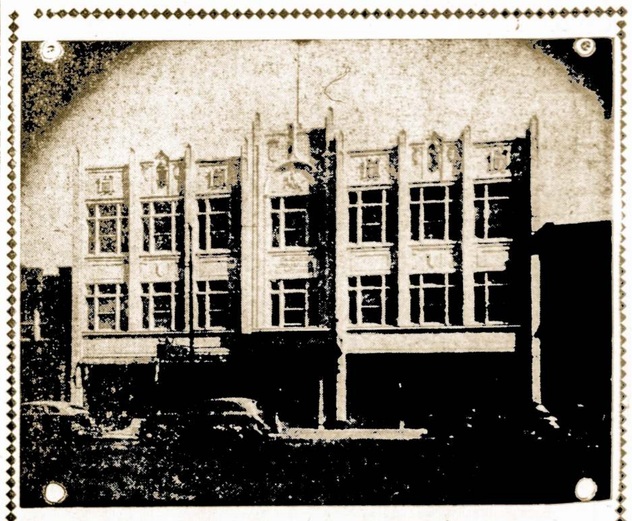

SVEIKINIMAS VALDYBOS IR DIREKTORIŲ
Chicago Lithuanian Community Centre, Inc.

Valdyba:
JOE BALCHUNAS, Prezidentas-Menadžeris
ADOLPH KAULAKIS, Sekretorius
EDWARD CHERNAUCKAS, Iždininkas

Direktoriai:
JOE BALCHUNAS
PAUL MILLER
GEORGE M. CHERNAUCKAS
EDWARD CHERNAUCKAS
JAHN JACKA
ADOLPH KAULAKIS
WILLIAM KRIŠČIUNAS
PAUL PETRAITIS
JOSEPH P. VARKALA
3133-3137 So. Halsted St., Chicago 8, Ill.

LIETUVIŲ TAUTINĖS KAPINĖS
8200 S. KEANE AVENUE VILLAGE OF JUSTICE, ILLINOIS

SVEIKINA CHICAGOS BEI JOS APYLINKIŲ LIETUVIUS IR LINKI JIEMS LAIMINGAI PRALEISTI ŠIAS ŽIEMOS ŠVENTES.

Šia proga kviečiame užvažiuoti į mūsų Tautines Kapines, aplankyti palaidotų garbingų mūsų tautos vyrų kapus, pamatyti pastatytus paminklus ir pasirinkti vietą savajam sklypui. Mūsų pareigūnai mielu noru suteiks Jums pageidaujamas informacijas.

LIETUVIŲ TAUTINIŲ KAPINIŲ VALDYBA
JUOZAS BALČIŪNAS, Prezidentas
POVILAS DAUBARAS, Vice Prezidentas
ANTANAS TAMKEVIČIUS, Iždininkas
ANTANAS NARBUTAS, Sekretorius

DIREKTORIAI:
KAROLIS ALEKSIŪNAS
JUOZAS BALČIŪNAS
POVILAS DAUBARAS
MARTYNAS GUDELIS
POVILAS MILAŠEVIČIUS
ANTANAS NARBUTAS
GUSTAS K. RIMKUS
JUOZAS SKUTAS
ANTANAS TAMKEVIČIUS ir
JONAS ZALATORIS.
VIKTORAS J. SCHULTZAS,
Superintendentas.

Linksmų Kalėdų ir Laimingų Naujų Metų!

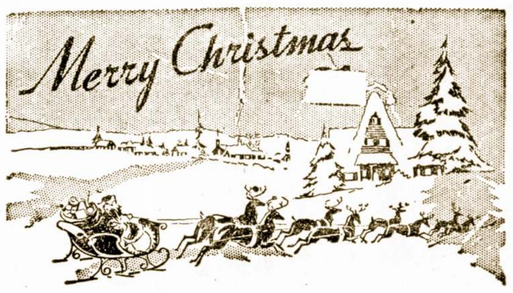

LINKSMŲ KALĖDŲ ŠVENČIŲ IR LAIMINGŲ
NAUJŲ METĖ
Linkime Visiems Savo Draugams ir Kostumieriams.

Bridgeport Hardware & Paint Store
STANLEY MANKA, Mgr.
3214 S. Halsted St. – Chicago, Ill.

KASDIENINIAI REIKALAI

Moterys Yra Svarbus Veiksnys Šeimyninės Laimės Sukūrime

Vedybinio gyvenimo pamatas, be kasdieninių ūkinių ir buities dalykų, remiasi moters-žmonos kantrybe, sprendimo ir elgesio saikumu, pastangomis šeimos gyvenimui suteikti ne vien jaukumą, bet ir galimą grožį. Meilė šeimyniniame gyvenime, laikui bėgant, aistros ir "aklos meilės" laikotarpį pakeičia abipusis prisirišimas, bendrieji tikslai, vienodas ateitin kelias.

Kiek gi moterų gali pasigirti, kad jos sugeba vedybinį bendravimą nukreipti pageidaujama linkme? Kad turi tam ir kantrumo ir ištvermės?

Kantrybės, pakantos, susivaldymo daugeliui mūsų tikrai stinga. Aišku, tai iš dalies turi būti pateisinta, nes moteris, lygiai su vyru, sunkiai dirba, turi daug naminių pareigų bei rūpesčių. Ji neturi laiko nei pasipuošti, nei savimi pasirūpinti, todėl pilnai pateisinamas ri jos nervuotumas, šioks toks apsileidimas, vedybine laime nepasitenkinimas. Toks, dėja, yra vyro talkininkės, darbo vergės likimas, su kuriuo tenka skaitytis.

Kitokią, kiek retesnę moters-žmonės rūšį sudaro tos, kurioms netenka dirbti nei fabrikuose, nei įmonėse, netgi raštinėse. Joms užkrautas tik siauresnis rūpestis: namų ruoša, šeimyninio lizdo dabojimas ir jam jaukumo suteikimas. Bet ar irtos, sunkesniais darbais ir dvigumu įsitempimu neapkrautos, moterys visada pasižymi kantrumu, šilumos skleidimu?

Dėja, gyvenimą stebint, tenka matyti, kad kaip tik tokio, sakytumėm, lengvesnio gyvenimo sąlygose moterys ne visada pasižymi tokiomis dorybėmis. Jos pavargsta nuo telefoninių pasikalbėjimų ir plepalų su draugėmis, nuo krautuvių lankymo, nuo suknelių pasirinkimo, nuo krutamų paveikslų! Ir vargšas, sunkiai dirbas vyras iš tokios žmonelės susilaukia irgi priekaištų, nepasitenkinimo žymių, barnių.

Bet be tų nemalonesnių pavyzdžių, tenka džiaugtis, kad yra užtektinia moterų-žmonų, kurios nori ir sugeba sugyventi su vyru taip nuoširdžiai ir prasmingai, jog jų vedybiniam gyvenimui negręsia jokie nesantaikos tamsūs debesėliai. Žmona—bičiulė dalinasi su vyru darbais bei rūpesčiais, pakelia pasiaukojimą, bando įgyvendinti abipusį sutarimą. Tokios žmonos dažniausiai sukūria šeimyninio gyvenimo ne vien tik jaukią, bet ir gražią aplinką. Tai yra pavyzdys, aukštojo tikslo prasmingas įkūnijimas.

Ideali šeima — vyro ir žmonos tobulas santykiavimas — mūsų lietuviškoje aplinkoje nėra retas dalykas. Juo remiasi ir vaikų auklėjimas, nes, matydami gerą pavyzdį, jaunuoliai — sūnūs ir dukterys sieks tokios pat tobulybės ir savo ateityje.

Nuo moters — žmonos daug priklauso, kad šeimyninis gyvenimas bendrų namų židinio šilumoje būtų visada šviesus ir giedras. Tik tegul moteris truputį nusileidžia, tegul apsišarvuoja kantrybe, teneprananda elgesio saikumą, ir tegul neužmiršta, kad nuo jos pačios gal tik ir priklauso vedybinio gyvenimo laimė.

—Juratė.

Radaras Gali Pakeisti Šunis Akliesiems

Mokslininkai tikisi, kad jau už dviejų metų aklieji galės judėti gatvėse ne vien dresiruotų šunų pagalba, bet su savim nešamo radaro įtaiso dėka.. Aparatas jau sugalvotas ir tikslai padeda akliems jausti užtinkamą kliutį ir spėti jos pobūdį. Šiuo metu daromi bandymai tokį akliems radaro aparatą paruošti masinei gamybai.

Kas Kam Įdomu

Viena Koelno aukšt. mokyklos mokinė parašė laišką Vak. Vokietijos koncleriui Adenaueriui, klausdama, kokiu titulu jis buvo vadinamas per savo viešnagę Amerikoje: Sir ar Mister? Adenaueris mokinei mokinei pasiuntė dovanų knyga su trtumpučiu atsakymu: "Ne, mane vadino "Chancellor".

Amerikos orinio susisiekimo linijos turi 1,400 keleiviams vežioti lėktuvus. Be to, privatūs savininkai dar turi 45,000 įvairiausių lėktuvų. Prekės ir panašūs dalykai oro keliais yra išvežiojami 20,000 transportinių lėktuvų.

Ar Sokratas Galėtų Šiais Laikais Gauti Mokytojaus Darbą?

Mokslinis ir meninis šių dienų Amerikos lygis yra taip nukritęs, kad garsusis graikų filosofas Sokratas jokiu būdu negautų darbo jokioje mokslinėje įstaigoje — pareiškė profesorius Douglas Bush, Harvardo universiteto mokslo pažiba.

Sokrato gilus protas ir giliosios mintys nūdieninėje Amerikoje būtų visiškai nereikalingos — tęsia prof. Bush. Lygiai nei garsusis Italijos dailininkas El Greco negautų darbo jokioje komercinio meno įstaigoje. Ką šiandien Amerikoje galėtų, pav., veikti genialusis Leonardo da Vinci, kuris mokėjo viską ir neturėjo jokios siauros specialybės? Ar jis pajėgtų duonos kąsnį užsidirbti?

Sios prof. Bush'o liūdnos mintys buvo pasakytos American Council of Education metiniame susirinkime, kur jis pabrėžė "mažamokslišką ir beraštiškumą", kuriuos parūpina dabartinė Amerikos mokslo sistema — tuo būdu yra kuriama kultūra, kurioje kiekvienas "poliruotas galvojimas" iššaukia didelį įtarimą. O pasekmėje nužengiama iki galvojimo baisaus primityviškumo.

Profesoriaus mintys yra tikrai juodos ir pesimizmo kupinos, bet neužmirškime, kad ir tas žymusis išminčius Sokratas, gyvenęs graikų mokslo ir meno auksiniame amžiuje, kiek mes žinome, buvo priverstas išgerti nuodus, nes nepritarė visuotinai paplitusiam galvojimui ir, kaip skelbė nuteisimo sprendimas — "tvirkino jaunuomenę".

Smalsumas Nuvedė Kalėjiman

Bayonne, Prancūzijoje, laiškininkas Paul Fayet, 52 metų, buvo nubaustas 8 mėnesius kalėti už tai, kad paskutiniųjų dešimties metų bėgyje kas dien iš savo pašto maišo ištraukdavo 5 laiškus ir juos atplėšdavo. Įdomesnius laiškus jis pasilikdavęs sau,o jam neįdomius sudegindavo.

Teisme jis paaiškino, kad tai daręs iš šmalsumo.

Skubi Neištikimybė

Montgomery, Ala. teismas davė divorsą moteriai, kuri skundėsi, kad jos vyras buvo jai neištikimas pirmąją vestuvių naktį.

KALĖDOS IR NAUJI METAI...

ŽIEMAS laikas, kada bene daugiausia visi pajuntame savyje vasarišką šilumą... Tarp Kalėdų ir Naujų Metų tėra tik kelios dienos, bet kiekvieną iš mūsų jos pripildo naujomis savotiškomis mintimis, užkrečia savotiškomis nuotaikomis. Atsimindami Tą, kuris gimė Betliejuje, mes pajuntame linkėjimo prasmę: taika ir ramybė pasaulyje geros valios žmonėms... Atsimindami, kad vėl vieni metai nuslinko į amžių glūdumas ir drauge padidino naštą ant mūsų pečių, mes ryžtamės su nauja gyvybe, tikėjimu ir viltimi sutikti Naujuosius Metus, ir visiems linkime naujų, laimingiausių Metų...

Sveikinu visus draugus ir pažįstamus su šiomis Kalėdomis ir Naujais Metais, iš širdies linkėdamas asmeniškos laimės jūsų šeimose, draugijose, organizacijose. Ir taip pat linkiu, kad ateinanti metai Jums leistų pasidžiaugti, jog pastangos, kurias sudėjote, siekdami savo aukštų idealų, nenueitų veltui...

Sveikinu visus Amerikos lietuvius patriotus ir draugus už vandenyno, linkėdamas, kad per ateinančius metus mes nepavargtume, bet dvigubai sustiprėtume tautinio darbo dirvoje. Džiaugdamiesi ramios gerovės gyvenimu Amerikoje, mes ne mažiau džiaugiamės, kai gerovės ir laisvės dienos nušvis ir mūsų tėvynei Lietuvai. Prie šių linkėjimų jungiasi mano generolas — Marijona Bachunas...

J. J. BACHUNAS,

Tabor Farm Sodus Michigan

Užsistoti pats sau šviesą. Jieškoti adatos punde šieno.

Linksmų Kalėdų Švenčių

LINKSMŲ ŽIEMOS ŠVENČIŲ — KALĖDŲ IR
LINKSMŲ ŽIEMOS ŠVENČIŲ — KALĖDŲ IR
DRAUGAMS IR KOSTUMIERIAMS.

SUKYS-DOODY-ANTONISEN

3252 SOUTH HALSTED STREET
CHICAGO, ILLINOIS

Linksmų Kalėdų ir Laimingų Naujų Metų!

LOVICK'S

GĖLININKAS

3316 So. Halsted St. — Chicago, Illinois

Linksmų Kalėdų ir Laimingų Naujų Metų!

SVEIKINAME SAVO DRAUGUS IR VISUS
LIETUVIUS KALĖDŲ ŠVENČIŲ PROGA.

JUOZAS BALCHUNAS

7155 SO. SACRAMENTO AVE. CHICAGO, ILLINOIS

Linksmiausių Kalėdų Švenčių Linkime
Visiems Chicagos Lietuviams

DR. S. BIEŽIS

3148 West 63rd Street Chicago, Illinois

Linksmų Kalėdų ir Laimingų Naujų Metų!

LINKSMŲ ŽIEMOS ŠVENČIŲ — KALĖDŲ IR
LAIMINGŲ NAUJŲ METŲ LINKIME SAVO
DRAUGAMS IR KOSTUMIERIAMS.

GEORGE WASLO

MORTGAGES — REAL ESTATE — INSURANCE

911 West 59th Street
Phone WEntworth 6-4837

Linksmų Kalėdų Švenčių

LINKSMŲ ŽIEMOS ŠVENČIŲ — KALĖDŲ IR
LAIMINGŲ NAUJŲ METŲ LINKIME SAVO
DRAUGAMS IR KOSTUMIERIAMS.

Joseph Dry Goods Store

JOSEPH PIKEL, Savininkas

3218 S. Halsted St. Chicago, Illinois

Linksmų Kalėdų ir Laimingų Naujų Metų!

Linkime Visiems Savo Draugams ir Kostumieriams.

JUSTINAS KULIS

VAISTININKAS

3261 S. Halsted St. — Tel. Victory 2-0399

Linksmų Kalėdų ir Laimingų Naujų Metų!

SVEIKINAME SAVO DRAUGUS IR VISUS
LIETUVIUS KALĖDŲ ŠVENČIŲ PROGA.

K. BEINARAUSKAS

3301 So. Emerald Ave. Chicago, Illinois

Linksmų Kalėdų Švenčių

LINKSMŲ KALĖDŲ IR LAIMINGŲ NAUJŲ METŲ
LINKIU SAVO DRAUGAMS, KLIJENTAMS IR
VISIEMS CHICAGOS LIETUVIAMS.

B. R. Pietkiewicz

APDRAUDA — REAL ESTATE

2555 W. 47th St. — Chicago, Illinois

LINKSMŲ KALĖDŲ

LINKSMŲ KALĖDŲ IR LAIMINGŲ NAUJŲ METŲ
LINKIU SAVO DRAUGAMS, KLIJENTAMS IR
VISIEMS CHICAGOS LIETUVIAMS.

GEORGE BORCHERT

NAMŲ STATYTOJAS — KOTRAKTORIUS

8561 So. State Road — Oak Lawn, Ill.

Linksmų Kalėdų Švenčių

Brighton Savings and Loan Ass'n

4071 Archer Avenue

CHARLES ZEKAS — Sekretorius

Telephone LAfayette 3-8248

Taupomos Sąskaitos Apdraustos Iki $10.000.00

Širdies Negalavimus Sukelia Rūpesniai ir Skubotumas

Kas Yra Managerio Liga?

Žmonių kalboje taip vadinama. managerio liga yra kraujo indų (gyslų) sistemoje pasireiškę sutrikimai. Žiūrint mediciniškai managerio liga yra neharmoningas funkcionavimas autonominės nervų sistemos (vegetatyvinė destony).

Nūdien esanti žmonių gyvenime neramybė ir nuolatinis skubėjimas yra šios ligos didžiausios priežastys. Dalis priežasčių, sukeliančių širdies ligas, radosi jau ir anksčiau kaip tai: užkrečiamos ligos užsislėpę infekcijos bloguose dantyse, nesveikos tonsilės ar taip vadinamų veido kaulų sinusų uždegimai. Viena iš didesnių širdies ligų priežasčių, kuri dabar žymiai dažniau pasitaiko negu anksčiau, yra sanarių uždegimas, reumatizmas, kuris pridaro didelės žalos netik širdžiai, bet ir visai gyslu sistemai. Prie viso to prisideda ir civilizacijos padaroma organizmui žala, kuri ir sukelia sunkesnius sutrikimus.

Kaip Pasireiškia Ši Liga?

Reikia pridurti, kad medicinoje managerio ligos vardas retai kada vartojamas: ji apima savo symptomų kompleksu daugumą širdies ir kraujo indų sistemos ligas, kurių kiekvieną smulkmeniškai išdėstyti būtų per ilga ir neįdomu.

Kraujo indų sistemos sutrikimai pasireiškia didesniais kraujo spaudimo svyravimais, kurie gali iššaukti pavojingus kraujavimus (apoplexy), širdies infarktus ir dyspassia intermittens — kada žmogus turi kas pora šimtą yardų ėjimo sustoti pailsėti, nes blauzdos pradeda sunkiai skaudėti blogos kraujo apytokas kojose. Ankstyvus kraujo apytakos sutrikimas pastebimas iš šaltų rankų, pėdų, ir koiu, kurios vargiai tesušyla. Mėlynos rankos dažniausia pasitaiko pas moteris, kurios turi dirbti rankomis šaltame vandenvie. Taip pat ankstyvoje stadijoje pasireiškia ir migrena.

Charakterio Ar Profesinė Liga?

Managerio liga randasi ne tik Amerikoje, bet ir Europoje ir kituose civilizuotuose kraštuose. Ši liga pasitaiko pas įvairių charakterių žmones. Ji. lygiai užpucla gydytojus, amatininkus, biznierius, politikierius net ūkininkus ir redaktorius.

Auto, Skubėjimas, Baimė...

Reikia pažinti pakankamai šios ligos priežastis, kurios turėtų kiekvieną perspėti. Prie jų priskaitoma: didelis skubėjimas darbe, netikrumas dėl gyvenimo sąlygų, konkurencijos baimė, naktinis darbas, neturėjimas atostogų, darbas sekmadienį, pyktis, nenormalus maitinimasis, rūkymas, alkoholis, miego vaistų per didelis vartojimas, nutukimas, per mažas judėjimas, baimė gatvių ir kelių judėjime, triukšmas ir netinkama šviesa.

Baimė ir per daug įtemptas protinis darbas, karštos diskucijos daro ypatingai didelės įtakos į kraujo indų sistemą. Per ilgos darbo valandos didina sutrtikimus. Sakoma, kad ir telefonas yra vienas iš kaltininkų dėl nervinių sutrikimų. Procentais skaitant, dėl širdies ligos miršta vis didesnis skaičius žmonių.

Kaip Sveikiau Gyventi?

Mes turėtume keisti pažiūrą į sveikatą ir jaustis daugiau įsipareigoję pačiam sau, šeimai ir bendruomenei, kuricje gyvename. Savo veiklumą susiaurinti nereiškia, kad patariama nieko neveikti. Per dažnas ir per ilgas važinėjimas automobiliu kaip tik laiko mūsų kūną neveiklume. Protingas kūno mankštinimas, pasivaikščiojimas, jojimas arkliu ir kas svarbiausia ilgas, geras miegas. Jei kas be vaistų negali užmigti, geriau prieš einant gulti pasivaikščioti, panaudoti šaltą ar šiltą dušą, ar atsargią gimnastiką — kiekvienas turėtų pats surasti, kas jam geriausia tinka.

Rytą Kaip Karalius...

Normalus maitinimasis yra labai svarbu. Senas priežadis sako, kad reikia valgyti rytą kaip karalius, per pietus kaip bajoras, o vakarą kaip ubagas ir vengti rūkymo bei alkoholio. Mes privalome kaip nors kraujo apytakos negalavimus, sutrikimus ankstyvoje stadijoje atpažinti. Yra labai svarbu šios ligos išvengti ar pagydyti, nes suserga žmonės, kurie savo atsakomingumu, darbštumu ir ryžtumu ypatingai atsižymi.

John Shalamskas.

ŽIEMA

Kai ateina žiemą sniegas,
Žmogų ima kietas miegas.
Šaltis ima spausti,
Reik prie pečiaus snausti.

Temst anksti, vėlai gi švinta,
Vėjas pučia, sniegas krinta.
Eglių šakos linksta,
Jų žaliumas dingsta.

Va žvirbliukas atsisėdęs,
Čirška, žvalgos nepriėdęs.
Alksta, lauk be galo
Trupinių nuo stalo.

Šeimininkės rūpestingos,
Jos paukšteliams gailestingos.
Kartais jos duonutės
Met jiems ant pievutės.

Žiemą šatla, tikras vargas,
Bet gi "pėdė" kas ketvergas.
Laimės mums ji teikia,
Sutvarkyt ją reikia.

Štai alučio putos teška,
Nuo alkūnių baras braška.
Yr ten ir mažiukų,
Lyg tų rupužiukių.

—Sveikas, Petrai, — Dėkui, Jonai.
Rudžio va pilni uzbonai.
Geria jau apsvaigę,
Neis jie nepabaigę.

Kojos linksta, galvos sukas,
Bet žmogus tai ne žvirbliukas.
Drimba, kiek tik ilgas,
Į purvus ar smilgas.

O į sniegą kai parkrinta,
Nosies galo nebejunta,
Sniegas minkštas, baltas,
Pasirodo šaltas.

Perkunas.

Nūdieninėje Ispanijoje yra uždraustos pardavinėti net tokių klasikų, kaip Victor Hugo, Jean Jacques Rousseau, Aleksandras Dumas ir panašios "pavojingos" knygos.

Miami, Florida

Naujų Metų Sutikimas

Naujiems Metams sutikti, bendromis Vyrų ir Moterų klubų pastangomis, ruošiama linksma puota. Šokiams gros orkestras. Prašoma bilietus užsisakyti iš anksto.

Moterų Klubas Paminėjo Dviejų Metų Sukaktį

Gruodžio 5 d. vakarienė, kurioje dalyvavo 150 svečių, buvo paminėta M.L.A.P. Moterų Klubo dvejų metų sukaktis. Advokatas Dirsė vadovavo vakaro programai. Moterų Klubo pirmininkė Julia Styles pareiškė padėką visoms ir visiems, kurie palaikė Klubo veiklą, lygiai ir tiems, kurie dalyvavo sukaktuvinėje vakarienėje.

M. L. A. P. Klubas Rengia Jubiliejinį Balių

Sausio 23 d. įvyksta Miami Lietuvių Amerikos Piliečių jubiliejinis balius, kuriame numatyta įvairi programa ir šokiai. Klubo Valdyba kviečia visus šioje pramogoje dalyvauti.

Vasario Mėn. Skelbiama Trijų Dienų Mugė

Vasario mėn. 18, 19 ir 20 dd., t. y. penktadienį, šeštadienį ir sekmadienį, Vyrų ir Moterų Klubų drauge yra rengiama metinė mugė kuri pasižymės įvairumais. Tikimasi, kad prisidės ir kitos lietuvių vietos organizacijos. Miami ir apylinkių gyventojai-lietuviai, o taip pat ir svečiai-atostogautojai prašomi lietuvišką kermošių aplankyti. Klubo adresas: 3655 N. W. 34-th Street, Miami, Fla.

Neblogas Pavyzdys

— Tėveli, kuris žmogus gali būti pavadintas iškalbingu?

— Kaip tau, vaike, išaiškinti? Tai, matyk, yra toks žmogus, kuris rankas įkišęs į kišenius, gali vaizdžiai papasakoti, kokią didelę žuvį sugavo vasarodamas ir kiek krepšių grybų pririnko per pusvalandį.

LINKSMŲ KALĖDŲ ŠVENČIŲ

Kalėdų Švenčių ir Naujų Metų proga, linkiu visiems Sandaros nariams, skaitytojams ir rėmėjams linksmai praleisti šventes ir ilgai, ilgai ir laimingai gyventi.

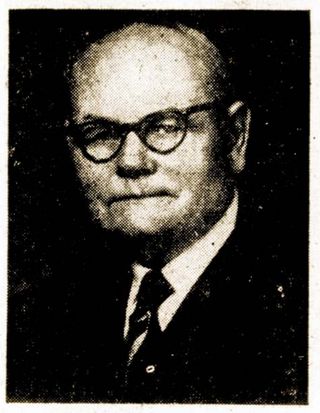

S. GEGUŽIS
ALT. Sandaros Prezidentas

Linksmų Kalėdų ir Laimingų Naujų Metų!
SVEIKINAME SAVO DRAUGUS IR VISUS LIETUVIUS KALĖDŲ ŠVENČIŲ PROGA.

ADV. A. OLIS
SANITARY DISTRICT TRUSTYSŲ PREZIDENTAS
CHICAGO, ILLINOIS

Linksmų Kalėdų Švenčių

LINKSMŲ KALĖDŲ ŠVENČIŲ IR LAIMINGŲ NAUJŲ METĖ
Linkime Visiems Savo Draugams ir Kostumieriams.
BEE'S & JOHNNIE'S TAVERN
BERNICE ir JOHN KASLAUSKAS, Sav.
4356 S. Mozart St. – Phone LAf. 3-9845

Linksmų Kalėdų Švenčių

LINKSMŲ KALĖDŲ ŠVENČIŲ IR LAIMINGŲ NAUJŲ METĖ
Linkime Visiems Savo Draugams ir Kostumieriams.
JULIA'S TAVERN
ANTANAS ir JULIA VERBICKAI, Sav.
3204 S. Halsted St. – Chicago, Illinois

Linksmų Kalėdų ir Laimingų Naujų Metų
linkime mūsų kostumeriams ir visiems lietuviams

Stanley Litwinas, pres.
Carr-Moody Lumber Co.
STANLEY LITWINAS, PRESIDENT
3039 SO. HALSTED STREET TEL. VIctory 2-1272

Linksmų Kalėdų ir Laimingų Naujų Metų!

LINKSMŲ ŠV. KALĖDŲ ŠVENČIŲ
VISIEMS SAVO KOSTUMERIAMS
IR DRAUGAMS LINKI
MATAS ZIZAS
STATYBOS KONTRAKTORIUS
7139 So. Mozart Street WAlbrook 5-7744

Linksmų Kalėdų Švenčių

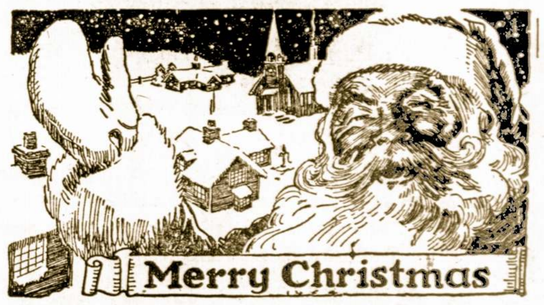

LINKSMŲ KALĖDŲ ŠVENČIŲ IR LAIMINGŲ NAUJŲ METĖ
Linkime Visiems Savo Draugams ir Kostumieriams.
JONAS' TAVERN
JOHN ANDREŠIUNAS, Sav.
700 West 31st St. – Chicago, Ill.