CENTER FOR RESEARCH LIBRARIES

Part Three
Trečia Dalis

SANDARA

Kalėdos yra Šviesos
Ir Laisvės Simbolis

CHRISTMAS ISSUE

PENKTADIENIS, GRUODŽIO DEC. 24 — 1965

NO. 51

Toks Žemėlapis Jiems Nepatiko

New Yorko bendrove "Geographia Co." išleido populiarų, kainuojantį vos 59 centus, "World Atlas". Dviejuose jo puslapiuose tilpsta Europos žemėlapis, kuriame Vokietijos sienos pažymėtos tokios, kokios jos buvo 1937 metais.

Prieš tą žemėlapį šoko protestuoti lenkai, kurie jau per 20 metų valdo didelius plotus atimtų iš Vokietijos žemių. Bet leidėjai iki šiam laikui neatšaukė to atlaso iš apyvartos.

Abi politinės partijos jau ruošiasi rinkimams, kurie įvyks ateinančiais metais. Po skaudaus smūgio, kuris ištiko juos 1964 metais, republikonai tikisi kiek atsigriebti.

Nacionalio republikonų partijos komiteto pirmininkas Bliss mobilizuoja specialistus, kurie sugebėtų vesti kampaniją ivairiose valstijose ir rinkimų apygardose.

Tačiau kad laimėjus Atstovų Buto kontrolę, jiems reiktų išlaikyti ne tik tą, ką dabar turi, bet gauti dar 77 vietų. To gi nebus įmanoma atsiekti. O apie užvaldymą Senato jiems nėra ko ir svajoti.

Politikoje vienok yra taip: kas nebando ko nors laimėti, tam nėra prasmės stoti ir į kontestą.

Anglai Suprato, Kad Agresoriai Nenori Taikos Vietname

Londonas. — Britų premieras Wilson buvo užsimojęs sustabdyti karo veiksmus Vietname ir tą savo misiją jis gana plačiai čiai garsino. Bet kuomet jo pasiųstieji atstovai į Pekiną ir į Hanoi nieko nepešė, tai Wilsonas atsidūrė keistoje padėtyje.

Dabar britų valdžios atstovai važinėja iš vienos vietos į kitą aiškindami žmonėms, kodel toji Wilsono misija nepavyko. Girdi, komunistai nenori kalbėtis apie taiką ir atsakomybė už pra tęsimą karo krinta ant jų.

Eglaitė Chicagoje

Kalėdų švenčių laikotarpyje Chicagoje, prie Congress gatvės ir Michigan Ave., spindi milžiniška eglutė su 10,000 lempučių. Jos aukštis siekia 87 pėdų ir ji sudaryta iš 90 importuotų iš Kanados medukų.

Mirė Garsus Tenoras

New York. — Šiomis dienomis mirė garsus operos solistas ir vienas žymiausių italų tenorų Tito Schipa, sulaukęs 75 metų amžiaus.

Per pastaruosius du metu jis gyveno New Yorke ir turėjo nuosavą dainavimo mokyklą.

Daugiau Nepasirodys

Švedijos laikraštis "Stockholm Tidningen" paskelbė, jog užsidarys nuo bal. 1 dienos. Tam laikraščiui dirba 600 darbininkų.

Laikraštis užsidaro del finansinių trūkumų.

Lenkai Pasiuntė Tokį Įspėjimą Valstybės Sekret. Dean Rusk

Besiruošiant atvykti į Washingtoną Vakarų Vokietijos kancleriui Erhardui, Lenkų Vakarinių Sienų Sąjunga Amerikoje pasiuntė valstybės sekretoriui Dean Rusk ilgoką memorandumą kuriame išdėstoma visa eilė reikalavimų.

Pirmoje eilėje įspėjama kad Vakarų Vokietija nebūtų prileista prie atominių ginklų kont rolės. Toliau kad nebūtų svarstomas Vokietijos apjungimas iki Bonnos valdžia nepripažins vakarinių Lenkijos sienų.

Švedija Sumažino Greitį Automobiliams

Švedijoj išleistas potvarkis, kuriuo nustatomas automobilių greitis. Nustatyta, kad neleistina greičiau važiuoti, negu 56 mylios valandoj. To vaisius jau pasirodė.

Per spalio mėnesį trafiko nelaimėse žuvo 155 žmonės, o lapkričio mėn., kai įėjo naujas potvarkis galion, žuvo tik 97 žmones.

VENGRAS ŽURNALISTAS PASIRINKO LAISVĘ

Londonas. Esantis šiuo metu Londone vengrų laikraštininkas Juozas Balogh atsisakė grįžti į savo kraštą ir paprašė britų valdžios suteiki jam politinę prieglaudą.

Daug Jų Parduoda Prieš Kalėdų Šventes

Hartfort, Conn. — Ginklų gamintojai tikrina, jog prieš — kalėdiniam laikotarpyje daug žmonių perkas revolverius 22 ka libro. Matomai, šiais laikais jie nebepasitiki policijos apsauga nuo užpuolimų.

Keliose valstijose jau yra svarstomas įstatymo projektas kontroliuoti ginklų pardavinėjimą.

Žiemos Vaizdai

Išrašė žvaigždės stiklo langus,
Ramu pabalusiuos laukuos.
Toli slėny varpelis žvanga
Ir rykauja ant kraigo kuosa.

Per baltą, baltą ryto sniegą
Nuskuodžia greitakoje stirna,
Rūpintojėlis pakelėje miega,
Sapnuoja kadugiai prie svirno.

Skaistu aplinkui, tyra, šventa —
Pusnynais bristumei be tako!
Tyloj girdėti: snaigės krenta,
Pro ledą žemės pulsas plaka.

Ir šypsosi ir viltį kužda
Virpėdamos snieginės lūpos:
—Aš dar nemirusi— suūš dar
Aukšti klevai ir sravios upės.

Benys Rutkūnas

MAŽIAU SUVARTOJA — BRANGIAU KAINUOJA

Šiemet Amerikoje mėsos sunaudojama mažiau, negu pernai. Pernai mėsos atsiėjo kiekvienam asmeniui po 175 svarų, šiemet atsieis tik po 160 svarų.

Šiemet taip dedasi del stokos kiaulienos.

Geresnei Apsaugai

Meksikos sostinėje didinamas policininkų skaičius. Dabar ten policininkų yra 6.000. Siekiama jų skaičių padidinti iki 10.000.

Iš miego šiupinio neišvirsi.

Vokiečių Lakūnai Būtų Suvaržyti Karo Veiksmuose

Išeinąs Vakarų Vokietijoje savaitraštis "Der Spiegel" (Veidrodys), pasiremdamas autoritetingais šaltiniais, tikrina, jog pagal nustatytas taisykles, vokiečių lakūnai galės siekti su amerikiečių atominėmis bombomis tik iki sovietų — lenkų sienos, jeigu kiltų karas. Kitaip sakant, vokiečiai yra suvaržyti, tuom tarpu, kaip priešai iš rytų galėtų svaidyti bombas kur tik nori. Tokią strategiją minėtas savaitraštis vadina keista ir pavojinga ne vien Vakarų Vokietijai, bet it visai laisvai Europai.

Reikalauja Laisvės Pavergtam Tibetui

Jungtinėse Tautose Airijos ir keturių Azijos kraštų atstovai pakėlė Tibeto klausimą, Tibetą yra pagrobus raudonoji Kinija. Bus reikalaujama, kad Kinija grąžintų Tibetui nepriklausomybę.

Gal netrukus prieis prie to, kad toje organizacijoje bus pareikalauta, kad Sovietų Rusija pasitrauktų iš pagrobtų žemių ir pavergtoms tautoms grąžintų laisvę. Kiniją Tibetą valdo nuo 1951 metu.

Amerikos Lietuvių Taryba Sveikina

Kalėdų Švenčių proga, ALT Centro Valdyba sveikina visus patriotinius lietuvius Jungtinėse Amerikos Valstybėse, visus ALT narius, skyrių valdybas, Bendradarbiaujančių organizacijų vadovybes, aukotojus ir visus dirbančius Lietuvos laisvinimo darbą. Visiems linki geriausių ir sekmingų Naujų 1966 Metų.

Ta pačia proga reiškia viltį, kad naujais 1966 metais su nemažesniu ryžtu bus dirbama Lietuvos išlaisvinimui iš bolševikinės - rusiškos okupacijos. Bendromis jėgomis ir besąlyginiu pasiryžimu bei darbu pasieksime savo tikslo — laisvos ir nepriklausomos Lietuvos atstatymo.

ALT

Mūsų Protėviai Buvo Daug Įdėję Prasmių į Šias Šventes

Didžiųjų Švenčių Laikotarpis Tęsėsi Porą Savaičių

Svetimi keliautojai, kurie anais laikais užkliūdavo į mūsų protėvių žemę, neišvengtinai užrašydavo ar kam nors papasakodavo apie tai, jog lietuvių giminės, kaip susitarusios, ypatingai šlovindavo saulutę ir ugnelę. Atvykę iš pietinių kraštų: graikai arba finikiečiai parsivežti gintaro, negalėdavo suprasti kodel lietuviai teikia tiek daug pagarbos saulei ir jos šlovei skiria net speciales šventes.

Mat, tiems pietiečiams, kur klimatas yra karštokas ir saulė nuolat kepina, tokie reiškiniai atrodė nuostabūs. Kaip galima taip nuolankauti prieš saulę, kuri būna įkiri ištisus metus ir kartais daug nuostolių padaro žmonėms? Karštis ir ugnis jiems buvo tokia blogybe iš kurios jie sutvėrė netgi pragarą ir juomi visus gąsdino. Smėlių tyrumos Mažoje Azijoje ir Afrikoje, anų žmonių manymu, buvo saulės padaras; saulė išdžiovina vandens šaltinius ir netgi upes. Ten kur yra didelė kaitra, normalus gyvenimas nėra įmanomas.

Tuom tarpu lietuvių apgyventuose plotuose, kur yra pusiau šiaurinis klimatas, saulutė yra miela viešnia ir geradėja. Dėka jai pavasarį sužaliuoja laukai, pievos ir girios; paukšteliai, ima linksmai čiulbėti, o vasarai atėjus išauga gausus derlius. Taigi saulutė lietuviams atrodė ne vien tik kaipo šviesos, bet ir kaipo gyvybės šaltinis. Ir kaip gi negarbinti tokios esybės? Sykiu buvo laikoma didelėje pagarboje ir saulės dukrelė-ugnis, kuri buvo vaizduojama gražios dievaitės Gabijos formoje. Ir mūsų protėviai nuolat kartodavo: "Gyvenk su mumis ramybėje, šventoji Gabija!"

Išreiškimui pagarbos ir dėkingumo saulutei ir ugnelei mūsų protėviai paskirdavo Kalėdų šventes. kurios tęsdavosi net porą savaičių. Tame laikotarpyje įvykdavo visokių apeigų, triukšmavimų, pranašysčių, burtų ir pan.

Mat, pradedant ilgėti dienai ir trumpėti nakčiai buvo manoma, jog saulutė pradeda slinkti arčiau, jog ji pasiliuosuoja iš nelaisvės, į kurią ją buvo pagavusios tamsybės pajėgos Būnant jai nelaisvėje, savaime aišku, viskas pasikeičia į blogąją pusę: ir laukai apsidengia sniegu, ir medžiai paliauna žaliavę, o aplinkui šalta ir neramu.

Bet pabaigoje gruodžio mėnesio, atsiranda galiūnas, kuris išlaisvina saulutę ir leidžia jau grįžti prie savųjų žmonių. Ir kas gi nesiskubins jos pasveikinti, ir kas gi nesidžiaugs jos grįžimu? Saulutei buvo giedamos giesnės, kuriami laužai kad nurodžius jai kelią, kad ji nepaklystų.

Mūsų protėviai, entuziazmo pagauti, imdavo skelbti, jog atkeliaujanti saulutė atneša kiekvienam ir naują laimę. O kad patirti kokia bus toji laimė, naudodavo visokius burtus ir spėjimus, ypač Kalėdų išvakarėse.

Laimės ir geresnio būvio jieškojimas yra visų laikų ir visų amžių rūpesnis ir galvosukis. Tos dovanos, anų laikų manymu, turėdavo ateiti iš toli, kaipo "žmogaus dalia." Tai buvo aukštybių dovana, dievų paskirtis arba malonė. Kaip mažai tas viskas skiriasi nuo šiandieninių tikybinių pažiūrų ir įsitikinimų, kad viskas pareina nuo Dievo!

Bet toji pažiūra, kad Aukštybės viską nulemia ir žmogui belieka tik pasyviai priimti likimo nuosprendį, maža tebuvo pritaikoma praktiškam gyvenime. Kiekvienoje gadynėje buvo taip, jog tikėjimas ėjo vienu keliu, o gyvenimas kitu.

Taigi, ir mūsų prosėviai, nors ir šlovindami saulutę už visokias malones ir gėrybes, niekad neužmiršo ir patys gerinti savo būvį ir kovoti su neprielankiom gamtos aplinkybėm. Iš patyrimo jie žinojo, kad jeigu pats žmogus nesistengs ko nors atlikti savo daržuose ir ūkiuose, tai ir saulutei mielai šviečiant bei šildant, nieko gero ten neužderės.

Iš to kas pasireikšdavo Kalėdų metu, iš tų spėliojimų, kurie buvo atliekami, iš deginamų laužų, iš giesmių ir apeigų, iš visokių celebracijų šių švenčių laikotarpyje, galima įsivaizduoti kaip puošnios ir reikšmingos būdavo šios šventės žiloje senovėje. Jos pažadindavo žmones iš žieminio nerangumo, jos atgaivindavo gyvumą ir viltį, jos išblaškydavo vargi nančias nuotaikas ir suteikdavo daugiau šviesos ir skaidrumo nuobodžiam vidurziemio pe riode.

Kalėdos kaip buvo, taip ir tebėra graži ir iškilminga šventė. Tai yra savotiška, majestotiška opera, kuria sukūrė žmonės šimtmečių eigoje palinksminimui savęs ir atgaivinimui vilčių į geresnę, šviesesnę ateitį.

Yra Trys Salos, Kurios Turi 'Christmas' Vardus

Žemės paviršiuje yra trejetas saliukių, kurios vadinasi "Chrismas".

Viena jų yra Pacifike, tik keletos mylių ilgio ir pločio. Joje gyvena apie 100 žmonių, užsiima "coconut" auginimu. Tą saliukę užtiko Cook. 1777 metais ir ji dabar priklauso Anglijai.

Kita Christmas sala yra Indijos vandenyne, į pietus nuo Java salos. Toji sala turi 108 ketvirtainias mylias. Gyventojų grupę sudaro kiniečiai, malajai ir keletas europiečių. Ji priklauso taip pat Anglijai.

Netoli rytinės Australijos yra trečia Christmas sala, su 1,400 gyventojų, kurie užsiima žuvininkyste.

TAS PATS KLAUSIMAS BUS VĖL IŠKELTAS NAUJAM KONGRESE

Washington. — Vice prezidentas Hubert H. Humphrey pažadėjo unijų vadams, jog ateinančiais metais valdžia dės visas pastangas kad Kongresas panaikintų "teisę į darbą" įstatymą, kuris veikia 19-koje valstijų.

Pažvelgus į Tolesnę Praeitį

Kodėl Lietuviai Skaitė Ąžuolus "Šventais"

Mūsų protėviai gerbė medžius, ne vien dėl to, kad jie būdavo naudingi žmogui, kaipo apsauga, kaipo kuras arba medžiaga.

Tarpe senųjų laikų lietuvio ir tarpe medžių. jautėsi koks tai giminingumas dvasioje. Už tai lietuvių dainose taip dažnai minimi: berželiai — svyrūnėliai, eglė — našlaitėlė, liepelė — vargdienėlė ir pan.

Bet ypatingoje pagarboje buvo laikomi ąžuolai, kurie skaitėsi net šventaisiais.

Po šakom ir lapais buvo statomi aukurai, svarbesni susirinkimai įvykdavo. po šimtamečiais ąžuolais.

Pagal jų lapų šlamėjimą, žiniai — burtininkai bandydavo atspėti dievų valią ir pan.

Anais laikais tikėdavo, jog medžiuose, o ypatingai ąžuole, gyveno įvairios dieviškos galybės.

Ąžuolų gerbimas išsivystė laipsniškai, kai mūsų protėviai ėmė pastebėti jų tvirtumą ir ilgą amžių.

Dar vienas, praktiškas, dalykas sustiprino tą kultą, tai. kad iš augančių ant ąžuolo "grybų", buvo gaunama ugnis. Tą "grybą" išdžiovindavo ,sumušdavo ir gautoji medžiaga būdavo taip jautri, jog mažas kibirkštėlės pasiliytėjimas uždegdavo ją, panašiai kaip kempė, paliesta kibirkšties nuo titnago ir skiltuvo.

Senųjų lietuvių prūsų žemėje, kuri dabar yra Varšuvos kvislingų kontrolėje, tebestovi senas, gal tūkstančio metų ąžuolas, o prie jo guli didelis akmuo — liekana buvusio aukuro. Kaizerinė Vokietijos valdžia buvo griežtai uždraudusi pažeisti ar ba kapoti tą medį. Pačioje Lietuvoje tokių ažuolų dar buvo daug, bet okupantas gal išnaikino.

Pabaigoje pereito šimtmečio, rusų valdžia buvo isakiusi nukirsti vieną tokių ąžuolų Vilniaus priemiestyje — Antakalnyje. vienok vietiniai žmonės sąbėgę, neleido kirsti.

Rusams, kurie buvo atėję su kirviais, atėmė kirvius, o jūos pačius nuvijo tolyn. Tik nakties metu atėję kareiviai paguldė tą milžiną. Bet neilgai trukus, žmonės toje vietoje pasodino kita ąžuolėlį.

Bardant gilIau nagrinėti mūsų protėvių prisirišimą prie "šventųjų gojų" ir atskirų medžių, neišvengtinai surišti tą viską su savo gimtosios žemės meile, su patriotizmu ir pasidžiaugimu, kad tie medžiai yra lietuvių gamtos vaikai.

J. Tiškevičius Nupirko Biržų Miestą, 1811 m. Už 2 Milijonus Auksinų

Senoji kunigaikščių Radvilų sostinė — Biržai turėjo būti pasiturinti vietovė, jeigu už juos pradžioje pereito šimtmečio užmokėta du milijonai auksinų, kas šiandien sudarytų apie 10 milijonų dolerių. Pirkėjas Juozas Tiškevičius, prėmęs Biržus į savo rankas, gavo daug žemės ir pastatų pačiame mieste, gražų ir didelį dvarą, eilę aplinkbių kaimų, miškų ir pan.

Pardavimo aplinkybės buvo gana komplikuotos. Biržų valdovas Dominikas Radvilas, kuris gyveno gana prabangiai ir didesnę metu dalį praleisdavo užsienyje, įbrido į skolas ir buvo priverstas atsižadėti Biržų. Jis mirė Paryžiuje 1813 metais, sulaukęs vos 28 metų amžiaus. Jis paliko mažutę dukrelę Stefanija. kuriai buvo reikalingas globėjas. Gegužės 4 dieną, 1815 metais Vilniuje buvo įsteigta specialė komisija globoti Dominiko Radvilos paliktus turtus.

Toji komisija iškėlė bvla teisme prieš naują Biržų savininką grafą Mykola Tiškevičiu. įrodinėdama, jog pirkimo aktas nėra teisėtas, iog Biržai esa verti daug daugiau, negu du milijonai aukšinu ir pan. Toji byla užsibaigė tik 1844 metais. Biržai buvo galutinai pripažinti grafui Jonui Tiškevičiui, sūnui Mykolo.

Tiškevičiui pagelbėjo ir ta aplinkybė, kad jaunutė Stefanija Radvilaitė, sulaukusi 16 metų, ištekėjo už vokiečių kunigaikščio Ludviko Berleburg Wittgensteino ir apleido Lietuvą. Biržai jau jos tiek nebeįdomino.

Reikia pripažinti, jog Jonas Tiškevičius, pasilikęs Biržų savininku, ėmė rūpintis to miesto atgaivinimu. Toje vietoje, kur stovėjo likučiai garsios Radvilų pilies, jis įrengė parką, o savo dvare prie pat miesto, jis pastatė gražius Astravo rūmus. kuriuose įrengė puikią paveiksių galeriją, senų ginklų rinkinį gėlių oranžiją. Atrodė, jog Biržų šlovė vėl atgijo. Bet po 1863 metų sukilimo, maskolių valdžia užsmaugė tolesnį tos vietovės progresą. Tik nepriklausomos Lietuvos atsistatymas suteikė Biržams naujos gyvybės.

Gruodžio 24 — Kūčių dieną Vilniuje šaukiamas respublikinis sovietas Maskvoje jau nustatytas respublikos biudžetui priimti.

Sena patarlė amžinai nepasens.

Pirmoji Kalėdų Atvirutė Atsirado 1842 Metais

Sveikinimai atvirutėmis pirmiausiai įėjo į madą Londone, Anglijoje.

Jaunas dailininkas William Egley, 1842 metais, nupiešė specialę kalėdinę kortelę, kuri buvo atspausdinta ir pardavinėjama.

Amerikoje tos atvirutės pasirodė tik 1870 metais. Jų spaudimu rūpinosi Louis Prank, kuris iš to sukrovė sau turtą.

Savaip Atsakė

Jurgis: — Ar aš galiu eiti žaisti?

Motina: — Ką? Su tomis skylėmis kojinėse?

Jurgis: — Ne, mama, su kaimynų vaikais.

Rudenį geroji diena blogosios laukia.

Linksmiausių Kalėdų Švenčių

9-to Wardo Lietuvių Demokratų Klubo Valdyba Sveikina Narius ir Rėmėjus Kalėdų Švenčių Proga, Linkėdama Kad Šios Šventės Būtų Kuolinksmiausios Visiems.

JUOZAS SKEIVYS — pirmininkas,
AL. G. KUMSKIS — vice pirmininkas,
A. NARAINIS — vice pirmininkas,
BESSIE SUCILLA — vice pirmininkė,
FRANK PUODŽIUNAS — iždininkas,
KAZYS RUBINAS — fin. sekretorius,
ANICETAS BUBELIS — prot. sekretorius,
L. SPIEČIUS ir A. PEČIUKAS — iždo globėjai.

Šių Kalėdų Švenčių

proga sveikiname visus lietuvius ir kviečiame vieningai dirbti ir siekti didesnių laimėjimų mūsų Tautai

Lithuanian Chamber of Commerce of Illinois

LITHUANIAN CHAMBER OF COMMERCE ILLINOIS — HONESTY UNITY QUALITY — MEMBER

ADOLPH BALIUNAS — PREZIDENTAS
FELIX A. RAUDONIS — Vice Prezidentas
BRUNO SHUKIS Jr. — Vice Prezidentas
CHALES D. MACKE — Vice Prezidentas
BRUNO GRAMONT — Sekretorius
ANTON J. VALONIS — Iždininkas

DIREKTORIAI:

Albert J. Aukers
Stanley Balzekas Sr.
Dr. Joseph B. Jerome
Ronald Gregg
Dr. Algerd W. Prusis
John W. Pachankis
Peter Vilkelis
Frank Zogas

LINKSMIAUSIŲ KALĖDŲ LINKIME
Visiems Draugams ir Visiems Lietuviams

ZOLP'S MILLWORK
LIETUVIŲ ĮSTAIGA
SILVESTRAS ir MARIE ZOLP, Sav.
3554 So. Halsted St. - Chicago 9, Ill.

LINKSMIAUSIŲ KALĖDŲ LINKIME

JONAS ir GENOVAITĖ MALIORIAI
Savininkai

CONTINENTAL RESTAURANT
3131 South Halsted Street

Linksmiausių Kalėdų Švenčių
Ir Laimingų Naujų Metų
Visiems Mūsų Geriems Tautiečiams

Valdyba ir Direktoriai

BRIGHTON SAVINGS & LOAN ASSOCIATION
4071 Archer Avenue
CHICAGO, ILLINOIS

Linksmiausių Kalėdų Švenčių
Ir Laimingų Naujų Metų

Nellie Bertulis, Felix Raudonis ir Leonard Blatz
SAVININKAI

ROOSEVELT FURNITURE CO.
2310 West Roosevelt Road

Mutual Federal Bendrovė Linki Visiems
LINKSMIAUSIŲ KALĖDŲ ŠVENČIŲ

VADOVYBĖ:

JOHN J. KAZANAUSKAS
Prezidentas
CASIMIR G. OKSAS
Ekzek. Viceprezidentas
PETER KAZANAUSKAS
Viceprezidentas
STEPHANIE SIMONAITIS
Sekretorius - Iždininkas
ANTHONY L. LAPINSKAS
Sekr. - Iždininko padėjėjas ir advokatas.

DIREKTORIAI:

JOHN J. KAZANAUSKAS
PETER KAZANAUSKAS
PETER KRAUJALIS
ANTHONY L. LAPINSKAS
WALTER MISEVICH
CASIMER G. OKSAS
JOAN OKSAS

FEDERAL SAVINGS AND LOAN INSURANCE CORPORATION — SAFETY OF YOUR SAVINGS INSURED UP TO $10,000.

DARBO VALANDOS:
Pirmadienį, Antradienį ir Penktadienį nuo 9 val. ryto iki 4 val. po pietų.
Ketvirtadienį nuo 9 val. ryto iki 8 val. vakaro.
Šeštadienį nuo 9 val. ryto iki 1 val. po piet.
Trečiadienį uždaryta visa diena.
Automobiliams pastatyti aikštė greta mūsų įstaigos

Mutual FEDERAL Savings AND LOAN ASSOCIATION
CHARTERED AND SUPERVISED BY THE UNITED STATES GOVERNMENT

2212 WEST CERMAK ROAD

Lietuvių Tautosaka

GREITUTĖ

Greitutė buvo našlaitė. Ji gyveno prie savo tetos. Neturtinga buvo jos teta — turėjo tik vieną karvutę ir sudubusią trobelę. Greitutė ganydavo tą karvelę po mišką.

Vieną vakarą Greitutė varė karvę namo ir užėjo po medžiu pusiaugula sėdinčią ir dejuojančią kokią moterį.

— Kas tamstai yra? paklausė Greitutė.

Moteris atsakė:

— Aš pamečiau virbalą. Jeigu nerasiu, tai negalėsiu kojinių nerti, o neprinėrus kojinių, neturėsiu už ką maisto pirktis. O čia lyg tyčia, smarkiai įsidūriau koją, kad nė paeiti nebegaliu. Būk tokia gera, mergyte ir, paėjėk šituo taku, gal rasi tą virbalą.

— Kad neturiu kur karvės palikti, — atsakė Greitutė.

— Aš pasaugosiu, tik eik paieškoti, ligi dar nesutemo, — tarė moteris.

Greitutė paklausė, paliko karvę prie moteries ir taku nubėgo virbalo ieškoti. Neilgai ieškojus, ji rado tą virbalą žolėje prie tako. Mergytė grįžta su virbalu, eina ir kažin kas pasidarė — neberanda tos vietos, kur paliko karvę. Nusigando mergytė, puola šen, puola ten nebėra niekonei moters, nei karvės. Jau ir sutemo, o Greitutė vaikšto po mišką ir verkia rauda. — ieško karvės privargo, sustojo po medžiu ir nežino, ką daryti Ta valandą blikst jai akyse — visai netoli pasirodė ugnis. Ji ėmė eiti į tą pusę. Priėjo, žiūri — kūrenasi lauželis, aplink ugnį sėdi miško nykštukai, moteris mel žia Greitutės karvę, o tie žmogučiai geria pieną. Moteris tuojau pakilo nuo karvės ir tarė nykštukams:

— Atėjo geroji mergytė. Ji dėl manęs ko nepasidarė sau bėdos. Reikia jai atlyginti už jos širdies gerumą.

Moteris paėmė paliukę, irišo geras riekučias žarijų ir padavė Greitutei, sakydama:

— Štai tau dovanų už tavo gerą širdelę, nešk savo šeiminin kei ir veskis karvutę namo.

Greitutės teta rado palaukėje aukso muštinių, iš tos dovanos ir pati prasikūrė ir mergytei surentė tokią trobelę, kur pro vieną langą saulė žiūrėjo, pro kitą — mėnulis o pro trečią — žvaigždės.

TIFUS VAIKŲ TARPE ŠVEICARIJOJE

Šveicarijos sveikatos valdyba įspėjo turistus nevykti prie Etzel ežero, piet-rytinėje Šveicarijoje, kur apie 35 mokyklinio amžiaus vaikų susirgo tifusu.

Diena vakaru girias.

MIŠKAS ŽIEMĄ

Į pusnynus įsibridę
Miško medžiai ligi kelių,
Šoka, straksi voveraitės
Tarp lankščių žalių šakelių.

O vėjelis pro eglaites
Tyliai kužda man į ausį,
Kad pusny kiškelis tupi
Ir veidelį sniege prausia.

Strykt—pastrykt tolyn į mišką
Leidos bėgti, kiek tik gali
Nudulkėjo kailinėliai
Ir kiškelis man pro šalį.

Tai nepaėmiau Margiuko,
Jis kiškelį man pagautų.
Parsivesčiau į namučius
Gyvą, sveiką — nenušauta.

Z. Gavelis

Skaudi Tuštuma

Vienas kritikas besikalbėdamas su garsiu prancūzų rašytoju Aleksandru Dumu, kartą pastebėjo jam:

— Tamsta pavartojai išsireiškimą "skaudi tuštuma", bet tai nesąmonė. Tuštumoj negali būti skausmo...

— Bet ar jums galvą niekad nėra skaudėjusi? — ramiai paklausė Dumas.

Surado Išeitį

— Laikraščiuose skaičiau, jog nuo rūkymo tabokos susergama vėžio liga.

— Na ir ką?

— Daugiau nebeskaitau laikraščių.

Amalas – Mistletoe

Suteikęs Laimę

Norvegų labai senas padavimas sako, kad saulės dievaitis buvo užmuštas strėlėmis, padarytomis iš amalo. Jis buvo iš numirusiųjų prikeltas, kai dievaičio motinos ašaros, krisdamos ant amalo krūmo, virto krikštolinėmis uogomis.

Kadangi amalas parodė tokią stebuklingą galią, kad net atgaivino mirusį dievaitį, šiam augalui buvo leista augti tik tarp dangaus ir žemės. Ir todėl amalas teauga tik ant medžių.

Druidai, senovės Anglijos kunigai, nupiaudavo amalą nuo medžių auksiniais peiliais, kurie buvo skiriami vien tik šiam tikslui.

Anais laikais anglai tikėdavo, kad amalas turi nepaprastą gydomą galią ir kad gali apsaugoti nuo raganų piktųjų burtų.

Amalu apdovanodavo ypatingai atsižymėjusius asmenis ir tai reiškė didžiausiąjį, žmogui teikiamą garbės pareiškimą.

Anglijoje, neva dėl amalo stebulingosios galios, jo šakeles iškabindavo virš namų durų, kaipo geros valios ženklas ir kaipo priemonė nuo viso pikto namų pastogę apsaugoti.

Vėliau, magiškoji amalo reikšmė išnyko, bet paprotys amalo šakelę virš durų kabinti užsiliko.

Tas paprotys persimetė ir į Ameriką. Ir, tikima, kad mergaitės ar jaunos moterys pabučiavimas po amalo šakele, atneša laimę.

Skraidantis Vagis

Olandų policija areštavo vagį, kuris atliko apiplėšimus septyniuose Europos miestuose. Savo kelionės jis atlikdavo lėktuvu.

Kalėdinės Mintys

Daug, daug metų amžinybėn
Nuskardėjo,
Kai žvaigždė ta kalėdinė
Ten žibėjo.

Kai pasaulis tąsyk žvaigždę
Ten stebėjo,
Tai ir giesmę kalėdinę
Tad girdėjo.

Gimusis Betliejuj skelbė
Tikrą taiką,
Aiškiai rodė, kaip pašalint
Amžių tvaiką.

Nazarietis tuoj pat rado
Pritarėjų,
Tuoj pat greitai atsirado
Ir sekėjų.

Daug, daug metų nuskubėjo
Amžinybėn,
O taika tada skelbtoji
Netikrybėj.

Tai kodel gi čia taip dėjos?
Kas čia kaltas.
Kodel reikalai čia žemėj
Vis taip velkas?

Mat skelbėjai neįrašė
Katekizman punkto,
Kad visi valdovai taiką
Su Jo mokslu jungtų.

Tautos tarės Kristų sekę,
Betgi pykos, niovės,
Nerūpėjo sugyventi,
Rovės, piovės, kovės.

Nei dabar dar joms nerūpi
Bendra frontą kurti,
Lyg ir nori bolševikų
Bučin atsidurti.

Perkūnas

Kam Geriau Tiktų

Vienoje sanatorijoje ligonis skundžiasi gydytojui:

— Ponas daktare, jau antra naktis kai iš negaliu miegoti Prie lango koks šuo staugia be paliovos.

— Na, tą lengvai pataisysime. Aš jums duosiu vakare bromo ir jūs galėsite užmigti.

— Atsiprašau tamstos, ar ne geriau būtų duoti bromo tam šuniui?...

Pažino

— Mačiau tamsta vakar su žmona vaikščiojant.

— Iš kur tamsta žinai, kad tai buvo mano žmona?

— Eidami nieko nekalbėjot.

PRAVOSLAVŲ GALVA MASKVOJE PRABILO

Maskvos ortodoksų patriarkas kalbėjo apie neseniai pasibaigusį katalikų augštų dvasininkų suvažiavimą Romoj.

Suvažiavimą gyrė ir sakė, kad tas katalikų bažnytinis suvažiavimas suartino pravoslavus ir katalikus.

Kalėdų ir Naujų Metų laikas, kada visi geros valios žmonės viens kitą sveikina ir linkėjimus siunčia, suteikia puikią progą ir štabui, pareigūnams ir direktoriams pasveikinti klientus, kaimynus, prietelius ir draugus. Mes netik sveikiname, bet ir padėkos žodį tariame už paramą.

Lai Jūsų Kalėdos Būna Linksmos,
O Nauji Metai Laimingi!

Albert J. Aukers

Pareigūnai ir Direktoriai

THOMAS S. JANULIS
Direktorių Tarybos Pirmininkas,

ALBERT J. AUKERS
Prezidentas

EDWARD GAMMIE
Vice Prezidentas

JOHN T. JANULIS
Sekretorius

EMIL L. DESWIK
Iždininkas

JOSEPH H. STILLER
Teisių Patarėjas

JOSEPH P. VARKALA CO.
Auditorius

Direktoriai

JAMES A. AUKERS
ALGERD W. PRUSIS, D. D. S.
ALEX M. KEZES
JOHN B. WHEELER

District Savings
AND LOAN ASSOCIATION
3430 South Halsted Street • Chicago 8 • CLifside 4-0104

Assetts Over $28,000,000,00. ALBERT J. AUKERS-President

Linksmiausių Kalėdų Švenčių

ALFONSE F. WELLS
SUPERIOR COURT TEISĖJAS

LINKSMŲ KALĖDŲ
Linkime
Visiems Mūsų Geriems Tautiečiams

Marquette Parko Lietuvių Namų
Savininkų Valdyba ir Nariai

JUOZAS SKEIVYS — pirmininkas,
PETER YASIUS — vice pirmininkas,
J. VIKŠRAITIS — iždininkas,
BRUNO LIČKUS — prot. sekretorius,
VI. KONSTANTINAVIČIUS — fin. sekretorius,
KAZYS BRAZAITIS — iždo globėjas,
CH. ALEKSIUNAS, M. TIŠKEVIČIENĖ,
B. BRAZDŽIONIS — TRUSTEE.
KOSTAS REPŠYS — maršalka.

LINKSMIAUSIŲ KALĖDŲ LINKIME
linkime klientams, draugams ir pažįstamiems

PALANGOS VALGYKLA
Juozas ir Jadvyga Bartkai
6918 So. Western Ave., Chicago 36, Ill.
Tel. GRovehill 6-9758

LINKSMIAUSIŲ KALĖDŲ!

Juozas Balchunas

Linksmiausių Kalėdų Švenčių!
Linkiu
Visiems Lietuviams

Frank Bastis
SAVININKAS
LAKSIDE COUNTRY CLUB
PEWAUKEE, WISCONSIN

LINKIME LINKSMŲ KALĖDŲ!
Visiems Chicagos Lietuviams!

Jonas Andrišiūnas ir
Steponas bei Stasė Viščius
SAVININKAI
JONAS TAVERN
700 WEST 31ST STREET PHONE VI 2-9440

Lietuvos Kaimuose Kalėdų Šventėse Būdavo Daug Visokių Linksmybių

Savotiški Sveikinimai ir Žaidimai Kaimuose

Kai kurie pereito šimtmečio lietuvių rašytojai yra užrekordavę Kalėdų papročius, nuotaiką ir celebracijas kaimiečių tarpe.

Kalėdos ir Nauji Metai turėjo anuomet ypatingos, mistiškos svarbos. Įvairūs įvykiai švenčių metu, tam tikri gamtos apsireiškimai Kūčių naktyje arba prieš Naujus Metus, turėjo daug ką nulemti.

Būsimas derlius, ligos, krikštynos, vestuvės buvo nulemiamos kaip tik tame švenčių laikotarpyje.

Atsirasdavo įvairių žinių, burtininkų, aiškintojų, kurie patys yra paveldėję tas gudrybes iš tėvų arba protėvių, o dabar perduoda jas jaunesniems.

Tie žiniai turėdavo daug ko pasakyti, atspėti. O jų žodis, švenčių laikotarpyje, buvo nenuginčijamas.

Įvairios Kalėdų linksmybės ir sveikinimai, paprastai, prasidėdavo antrą švenčių dieną.

Kaimiečiai lankydavo vieni kitus sveikindami ir išsigerdami alaus. Sveikinimo forma būdavo viena ir ta pati, pradedant komplimentu, jog aplankomas ūkininkas turi gerą žmoną ir gražius vaikus.

O tokių komplimentų, kuri gi šeimininkė gailėsis geriausio maisto ir gėrimų.

Jaunieji susirinkdavo atskirai kokioj nors didesnėje trioboje ir popietį praleisdavo šokiuose ir žaidimuose.

Anais laikais yra buvę daugiau originališkų žaidimų, negu mūsų atmintyje.

Buvo suruošiami ištisi dramatizavimai, su ilgais ir išanksto išmoktais pasikalbėjimais. Pav., žaidimas: "Ganau, ganau aveles", įpina vilką, piemenį, avis, ožį, gaspadorių ir pan.

Įvyksta kontestas tarp piemens ir vilko, vienas saugo, kitas gaudo aveles. Pasikalbėjimai būdavo gyvi, juokingi ir idomūs.

Daugelis anų laikų žaidimų užsiliko ir iki mūsų laikų. Pav., žiedo dalinimas, vaikymas aplink ratą, pelė ir katė, kaip tai: "Oi, tu karvelėli", "Noriu miego" ir pan.

Kai muzikantai ir šokėjai pavargdavo, tai visi susirinkdavo aplink stalą pasiklausyti ką kuriam išburs kortos, šiaudų traukimai, švino liejimas ir pan:

Mergaitėms svarbiausiai rūpėjo patirti kada ir kokie piršliai atvažiuos į jos kiemą.

Vakarop jaunieji išeidavo į apsnigtas pievas arba laukus, nešdamiesi malkų, rąstų ir šiaudų. Jie užkurdavo ten didelį laužą, kuris apšviesdavo visą apylinkę.

Toji ugnis turėjo simboliškos reikšmės — pagelbėti saulutei nugalėti tamsos pajėgas ir sugrįžti arčiau žmonių.

O kam nebuvo miela ir smagu pasivažinėti rogėmis arba papuošta "lubnele", lekiant bal tu, minkštu keliu!

Tas sportas. vienas seniausių, buvo kiekvienam prieinamas ir visų mėgiamas.

Taip, Kalėdų šventės buvo smagios ir turiningos ir prieš šimtą metų. Kai kuriais atžvilgiais jos buvo puošnesnės ir įvairesnės negu dabar kad yra.

Akys Atsidarė

— Kodėl ant vedybų fotografijos tavo akys mažesnės, Jurgeli?

— Man jos plačiau atsidarė tik po to, kai apsivedęs pagyvenau su tavim.

Lietuvaitės Dėvėjo Ir Tokius Papuošalus

Jonas Lasicius savo knygoje, išleistoje 1580 metais, rašo, jog Lietuvos mergaitės nešiojo du ar tris skambaliukus, pririštus prie juostos galų, nuleistų iki kelių.

Knygos autorius manė, jog tie skambaliukai buvo prikabinti tam, kad tėvai žinotų, kur vaikš to vakarais jų dukrelės.

Bet tai buvo klaidingas išaiškinimas. Varpeliai (skambaliukai) buvo tik papuošalas, kuris turėjo tikros svarbos šokiuose, vestuvėse ir net religinėse ceremonijose, sudarant tam tikrą "muziką".

Galimas daiktas, jog toks skambėsys atkreipdavo ir vaikino dėmesį.

Žemės Drebėjimas Garsiame Kurorte

Acapulca vasarvietė, Meksijoje, kur nuvyksta ir nemažai amerikiečių lietuvių, buvo supurtinta žemės drebėjimo. Šimtai išsigandusių turistų išbėgo nakties metu į gatves, bet laimei nei vienas jų nenukentėjo.

Kada Pradėjo Žmonės Vartoti Muilą?

Muilas mums visiems žinomas. Bet kaip jis atsirado ir kur?

Muilo pradžia siekia 600 metų prieš Kristų, kada netoli dabartinio Romos miesto, tada tekėjusiame upelyje, vardu Sappo, moterys skalbdamos pastebėjo, kad to upelio vandenyje skalbiniai greičiau ir gražiau išsiplauna, negu kituose vandenyse.

Tada imta tyrinėti iš kur upelis teka ir kas jo vandenį daro gailiu.

Ir netrukus susekta, kad vandenyje gailumą gamina kokie tai riebalai.

Paskui susekta, kad kiek toliau ant upeliui artimo kalnelio stovėjo pagonų romėnų šventykla, kurioje kunigai degino tikinčiųjų aukojamus gyvulius.

Tada įsitikinta, kad deginamų gyvulių taukai su pelenais patenka į upeli ir nuo to vanduo darosi gailus.

Kada tai patirta, pradėta muilą gaminti namie, maišant pelenus su riebalų turinčių augalų sultimis.

Nebuvo tai muilas, toks, kokį dabar mes naudojame, bet tai buvo muilas maž daug toks, kokį ir dabar mūsų šalyse savo reikalams gaminasi toli nuo miestų gyvenanti kaimiečiai.

Jeigu Kitokie Gyviai Galėtų Kalbėti

Jeigu žvėreliai ir naminiai gyvuliai galėtų prašnekėti, tai jie pasakytų štai ką:

— Nebūk taip melagingas, kaip žmogus — tarė savo sūneliui.

— Nepletkauk, kaip žmonės — ispėjo šarka savo dukrą.

Nesimelsk, velnią turėdama savo širdy, kaip žmonės daro — tarė vilkas vilkučiui.

— Nebūk taip kvailas, kaip žmogus — prabilo žąsinas žąsiukui.

— Nepamėgdžiok žmonių, bet rimtai dirbk — sumurmėjo skruzdė.

— Nebūk taip piktas, kaip apsirėdę dvikojai gyvūnai — pastebėjo jautis jaučiukui.

Didžiausi briedžio ragai išsitęsia 6 pėdas ir 5 colius, o jų svoris siekia 600 svarų.

Patarimas

Žmona: — Aš sapnavau, jog prieš Kalėdas tu man nupirkai gražią suknelę.

Vyras: — Tai labai gerai, gali ją užsidėti šventėms.

Graži kaip rasoj maudyta.

Geriausių Linkėjimų Kalėdų Šventėms

Mr. & Mrs. W. B. Sebastian

Mūsų Antra Meilė

JUSTICE ELECTRIC

6625 Archer Avenue — Chicago, Ill.

Tel.: 586-1306

LINKSMŲ KALĖDŲ ŠVENČIŲ!

ANTANAS ir ONA VALUKAI

SAVININKAI

DRIFTWOOD RESORT

Box 122 TOWNSEND, WIS.

Geriausių Linkėjimų Kalėdų Šventėms

LINKIU VISIEMS SAVO DRAUGAMS IR VISIEMS CHICAGOS LIETUVIAMS

DAN KURAITIS

Linksmų Šv. Kalėdų Švenčių

LINKIME VISIEMS CHICAGOS LIETUVIAMS.

HEALTHY FOOD RESTAURANT

JULĖ BIČIŪNIENĖ,

Savininkė

3236 So. Halsted St. Tel. DAnube 6-9837

LINKSMIAUSIŲ KALĖDŲ ŠVENČIŲ Ir LAIMINGŲ NAUJŲ METŲ!

Lietuvių Tautinių Kapinių

Valdyba ir Direktoriai

Justice Park, Illinois

JUOZAS BALČIŪNAS, Prezidentas

POVILAS DAUBARAS, Vice Prezidentas

MARTYNAS GUDELIS, Sekretorius

ANTANAS TAMKEVIČIUS, Iždininkas

DIREKTORIAI:

KAROLIS ALEKSIŪNAS — POVILAS MILAŠEVIČIUS

JUOZAS BALČIŪNAS — GUSTAS K. RIMKUS

POVILAS DAUBARAS — JUOZAS SKUTAS

MARTYNAS GUDELIS — ANTANAS TAMKEVIČIUS

ALGIRDAS MICKEVIČIUS — JONAS ZALATORIS

LINKIME LINKSMŲ KALĖDŲ

Visiems Chicagos Lietuviams

METROPOLITAN STATE BANK

Cermak Road and Leavitt Street

Chicago, Illinois

Telefonas CLifside 4-1000

Sveikiname Visus Savo Draugus, Kostumerius ir Visus Geros Valios Lietuvius ir Linkime

LINSMIAUSIŲ KALĖDŲ ŠVENČIŲ

PETE'S FOOD STORE

PETRAS ŠMITAS, sav. prieš Šv. Jurgio bažnyčią

901 W. 33rd ST. - Chicago 8, Ill. - Tel. YArds 7-0087

Linksmiausių Kalėdų Visiem!

GRAND WORKS – ALYVA, ANGLIS

ADOMAS BERNADIŠIUS

SAVININKAS

1546 South 49th Court

CICERO, ILLINOIS

OyLmpic 2-9311

Taip Vykdavo Medžioklė Lietuvoje Senais Laikais

RAŠO: K. URŠUS

Šiame rašinyje senovė suprantama viduramžiai, tai yra tie laikai, kada Lietuvoje gyveno lietuviškos giminės ir kūrėsi Lietuvos valstybė, kunigaikščių ir didžiųjų kunigaikščių valdoma. Iš tų laikų paliko, kad ir skurdžių rašytinių paminklų, kuriais remiantis galima gauti apytikrį vaizdą apie tų laikų Lietuvos medžioklės ūkį. Yra tai XII-XIV amžiai.

Prieš 10-15 000 metus, šių laikų etnografinę Lietuvą apleido paskutinieji didžiojo šiaurės pus rutulio ledyno ledynai ir jo tirpstantieji vandenys.

Nuo to laiko ėmė formuotis dabartinės Lietuvos paviršius ir jo augalų danga. Per tą laiką augalija keitėsi, kaip keičiasi ji ir dabar.

Taip, ledynams dar krašte esant, žemiau jo, tarp didesnių ir mažesnių vandens tekmių, plitėjo iš pradžios kalvos ir gubriai ledynų paliktos skaldos, žvirgždo, akmenų ir moreninio priemolio, lygiai kaip atsirado didelių smėlio laukų, kuriuose vėjas kilnojo ilgas smėlio kopas.

Toliau nuo šių bergždžių laukų ir kalvų, labiau į pietus kūrėsi tundra su savo skurdžia augalija iš samanų, kerpių ir retų žiedinių augalų o pagal upes ir ežerus, skardžiuose, gilaus žiemos sniego apsaugoje skurdo keružiai beržai ir gluosniai.

Bet jau ir tada vietomis tundroje atsirasdavo stepų augalų, kurie užsiliko iki dabartinių laikų Baltijos pajūryje, o apie Alką (lenk. Helk, vok Lyck,) Rytų Prūsijoje, iki šiol esama iš tų laikų užsilikusios stepės plotas, saugomas kaip rezervatas.

To laiko gyvūnija buvo irgi skurdi. Mažomis grupėmis ganėsi joje šiaurės elniai. Tarpe jų laikėsi poliariniai vilkai, nuolatos stebėdami elnių grupes, ar neatsiskirs nuo jų neatsargus jauniklis, kurį jie bematant sudorodavo, lygiai, kaip palėgusius ir persenusius suaugusius.

Dar retesnės buvo muskusinio jaučio bandos, kurios Lietuvoje ir visoje Europoje greit išnyko.

Gausu buvo tik graužikų. Pir miausiai lemingų, kiek i žiurkę panašių graužikų. Būta polarinių kiškių. Graužikus naikino polarinės lapės, kurių skaičių iš savo pusės reguliavo poliariniai vilkai.

Bendrai imant, tundros gyvūnija buvo neskaitlinga ir skurdi. Užtat prie vandenų, vasaros metu, būta gausių, ypač vandeninių, paukščių.

Tuo metu, ankstyvojo akmens amžiaus metu, o viduriniajame —tikrai. sekdamas šiaurės elnių bandas, Lietuvoje galėjo atsirasti pirmas žmogus, kurio kultūrinis lygis buvo dar labai žemas ir panešėjo į dabartinių eskimų (necivilizuotų) kultūrinį lygį.

Spėjama, kad tai jų pačių ir būta. Jie sekė šiaurės elnių bandas. o kada jie prieš žiemą būriavosi į, kartais, tūkstantines grupes ir traukdavo į pietuose esamus miškus prieglobščio nuo šalčio ir vėjo ieškoti, juos medžiodavo dideliais kiekiais.

Mėsą rūkydavo, džiovindavo. šaldydavo iš oos siuvosi drabužius, laivelius, palapines, sausgysles naudodavo siūlų vietoje, riebalus naudojo savo skurdžių palapinių apšvietimui.

Visą žiemą mito užmuštų rudenį elnių. Jeigu kartais šiaurės elnių žiemos traukimas vykdavo kitais takais, negu jie traukdavo paprastai, kasmet, ir jie patraukdavo, eskimams nepastebėtai pro šalį, eskimai palinkdavo be mėsos ir jų išmirdavo, netgi nesenais laikais, ištisos giminės.

Tundrai stepėjant, tai yra, virstant stepe, joje atsirasdavo greta stepų augalų. ir stepams charakteringų gyvūnų. Juo labiau, kad kartu su stepe, klimatui šilant, atsikeldavo (o klimatui atšalus, laikinai pasitraukdavo) miško medžiai, o kartu su jais ir miškų gyvūnija. Tundra nukeliavo į šiaure, o su ja jos tipingieji gyvūnai bei klajoklis eskimas. Dalis tundros augalų palīko didesniuose pelkynuose ir tai labiausiai šiaurinėse Lietuvos dalyse: tai keružiai beržai ir gluosniai bei kai kurie uogojai (pliurė, kasandra ir kt).

Iš gyvūnijos baltasis kiškis baltoji pelėda.

Labiausiai id;omus, ikl šiol trunkantis periodas yra miškų tarpas. Mokslininkai spėja, kad šis tarpas yra vieno iš tarpledyn mečių galas, nes esą jau esama tam rimtų žymių. Po jo turi sekti kitas Europos bei Šiaurės Amerikos suledėjimas.

Kiekvienas Bandydavo Atspėti Savo Laimę

Kiekvienas kraštas turi ar turėjo nuosavų papročių Kalėdoms. Daugelis jų yra užsilikę nuo seniausių laikų.

Norvegijoje per Kalėdas prisimindavo ir apie paukštelius, kurie pasilieka ten žiemavoti. Kalėdų rytą jiems pastatomi javų pėdai, kad ir paukščiai turėtų kuo pasivaišinti.

Meksikoje vaikai užsirišė akis stengiasi numušti pakabintas drakonų galvas. Už tai gauna do vanų kaipo "nugalėtojai" piktų jų dvasių.

Graikijoje Kalėdų šventės baigiamos sausio 6 d. Dvasiškiai imeta į vandenį kryžių, kas sim bolizuoja Kristaus krikštą.

Belgijoje per Kalėdas vaikai laukia ateinant Kalėdų senelio su dovanomis. Vakare palieka klumpes, kad nenelis turėtų kur dovanas sudėti. O kadangi jis važinėja briedžius pasikinkęs, tai mainais paliekama morkų ir bulvių briedžiams papenėti.

Lietuvoje anais laikais šias šventes taipgi iškilmingai pasitikdavo ir praleisdavo. Ypatingai įdomus yra paprotys Kučių vakare padėti po staltiese šieno. Kiekvienas, atsisėdęs prie stalo, bandydavo traukti iš po staltiesės nežiūrėdami šieną. Kas ištraukia ilgiausią smilgą — reiškia ilgai gyvens.

Po Kučių vakarienės šienas buvo atiduodamas gyvuliams.

Kaip Pažinti Laimę

Prancūzų pasakaitė. Tėvas į sunų:

— Taip yra, sūneli! Niekad nepatirsi kas yra tikroji laimė kol neapsivesi.

Sūnus, kuris buvo įsimylėjęs į vieną merginą ir galvojo apie sutuoktuves. suriko iš džiaugsmo:

— Ar ištikro taip manai, tėveli?

—Taip — atsako tėvas. — Tik apsivedus jau bus pervėlai naudotis ta laime.

Seniai, prieš krikščionybės atėjimą į Angliją, gruodžio 24 diena buvo švenčiama kaipo "Motinos naktis".

Pralenkia Kitus Bent Propoganda

Anglų radijo BBC paskelbė kad jos apskaičiavimu, Sov. Rusija ir raudonoji Kinija pirmauja radijo valandų skaičiumi propagandos tikslais. Tos dvi šalys savo propaganda per radiją ypač "vaišina" Afriką, Pietų Ameriką ir kitas nekomunistines valstybes.

Kuba per savaitę savo propagandos į pietų Amerika siunčia net 132 valandų. Sov. Rusija savo propagandą per radiją siunčia 94 valandas per savaitę, o Voice of America tik 85 valandas.

Gyvenimas be darbo tiek vertas, kiek rėmai be paveikslo.

Weber

Šveicarietės Nepaiso Apie Balsavimo Teises

Moterų Federacija Šveicarijoje neseniai paskelbė deklaraciją, kurioje sakoma:

"Šveicarija, turinti nuosavą politinę struktūrą, gali savystoviai nuspręsti, nepamėgdžiojant užsienio, ar suteikti moterims teisę balsuoti ar ne.

"Didžiuma šveicariečių — tikrina deklaracija — neįžiūri paneigimo žmogaus teisių tame fakte, kad moterys nesinaudoja balsavimo teisėmis".

Ne Visados

— Kaip tu gali tekėti už šlubo vyriškio?

— Mano sužadėtinis tik tada šlubuoja, kai vaikšto.

LINKSMŲ KALĖDŲ ŠVENČIŲ!

Visiems Mūsų Geriems Tautiečiams

Charles ir Josephine Krisčiunai

BEVERLY SHORES, IND.

Linksmiausiu Kalėdų Švenčių

Ir Laimingų Naujų Metų

LINKIME

savo klientams, draugams ir pažįstamiems

JOSEPH PADZIUNAS, Secr-Treas.
JOHN ZALGA, Pres.,
WALTER RASCAUSKAS, Vice-Pres.

RANCH MOTEL

9201 Stony Island Ave. Chicago 17, Ill.

Telef. REgent 1-3100

Linkime Linksmų Kalėdų Švenčių

STANDARD

Federal Savings

and Loan Association of Chicago

VALDYBA:

JUSTIN MACKIEWICH - - - - - - - - Pirmininkas
JUSTIN MACKIEWICH Jr. - - - - - - Prezidentas
HELEN KUČINSKAS - - - - - - - - - - Sekretorė - Iždininkė
DAN KURAITIS - - - - - - - - - - - Direktorius
LEO GINIOTIS - - - - - - - - - - - Direktorius
JOSEPH PADŽIŪNAS - - - - - - - - - Direktorius
PETER MASSIE - - - - - - - - - - - Direktorius

ADVOKATAI:

WILLIAM ZIPPERMAN BERNARD KASH PETRAS GAUDAS

PASKOLŲ SKYRIUS

DOMINIC CHIAPETTA - Vedėjas ir Vice-Prezidentas
PETER SLOGER - Vice-Prezidentas
EDWARD KRYSTON - Vice - Prezidentas
JOHN LEWE - Apkainuotojas ir Vice-Prez. Pavad.
STASYS BARAS-Apkainuotojas ir Vice-Prez. Pavad.
LUCY RAILA - Sekretoriaus Pavaduotoja
THEODORE BALLA - Sekretoriaus Pavaduotojas
VACLOVAS DŽENKAUSKAS - Paskolų Valdininkas

APDRAUDOS SKYRIUS:

BERNARD STONE - Vedėjas
ANN SIRATOWICH - Vedėjo Pavaduotoja

KONTROLĖS IR ATSKAITOMYBĖS SKYRIAI:

ANTANAS KAŠUBA - Kontrolierius ir Vice Prezidentas
EDWARD BOGUS - Bendrieji Reikalai, Vice-Prezidento Pavaduotojas
ANGELINE KOLADITZ - Bendrosios Atskaitomybės Prižiūrėtojas
DAVID MACKIEWICH - Automatinės Atskaitomybės Valdininkas
STELLA STANKUS - Vyr. Kasininkė
LOUIS WAITKUS - Vyr. Kasininko Pavaduotojas

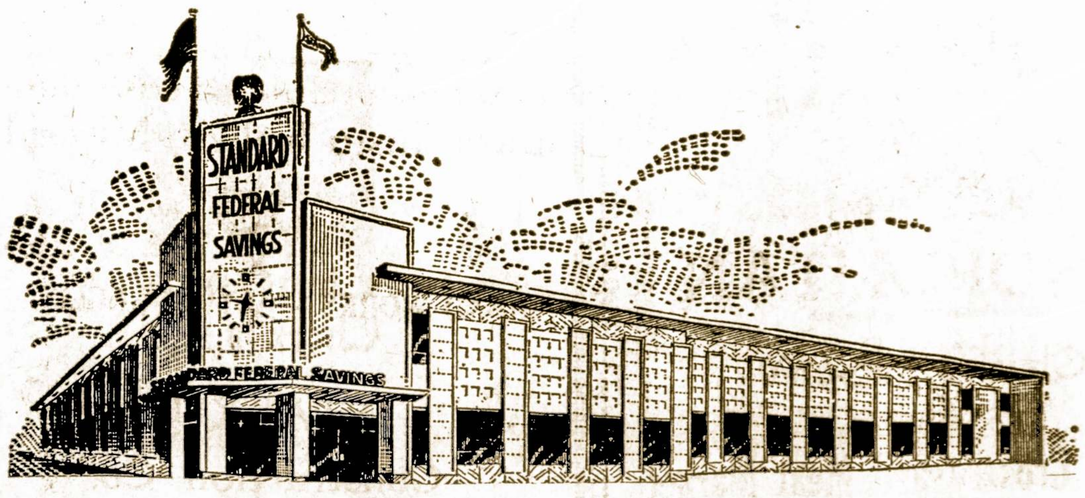

4192 ARCHER AVENUE TEL. VIRGINIA 7-1141

Vozgeliai Jau Prieš 3,500 Metų Turėjo Savo Pramonę

Ką Pasako Iškasenos Apie Seną Lietuvių Giminę "Indrają"

Prieš keivertą desėtkų metų bekasinėjant Vozgelių piliakalnį, netoli Dusėtų, rytinėje Lietuvoje, buvo užtikta daug senovės liekanų: papuošalų, ginklų, indų, akmeninių kirvių, peilių, adatų, strėlių ir pan. Tie visi įrankiai buvo pagaminti apie pusantro tūkstančio metų prieš Kristų. Šale piliakalnio atkastas taipgi milžiniškas akmuo, kurio nepajudintų ir keliolika vyrų. Iš užsilikusių ant akmens braižinių, archeologai priėjo išvados, jog tai būta aukuro skirto Saulės garbinimui.

Vietinių žmonių tarpe dar buvo užsilikęs neaiškus padavimas apie tą šventovę. Esą, kadaise čia stovėjusi pilis ir bažnyčia, bet viena ir antra "sulindusi" į žemę. Tikrenybėje, gigalėjo būti išgriautos, o likučiai arba buvo išnešioti arba apnešti žemėm.

Iškasenos rodo, jog Vozgelių apylinkėje viena ir toji pat lietuvių giminė išgyvenusi apie porą tūkstančių metų. Ji įkūrusi ir užsilikusias Draugeliškių bei Vozgelių sodybas. Žmonės tą apylinkę vadina "Indraja", nors jokio miestelio ar kaimo tuo vardu nesama. Kaikurie archeologai yra linkę manyti, jog tuo vardu kadaise buvo žinoma ir toji giminė, susibūrusi aplink Vozgelių piliakalnį ir šventovę.

Ten buvo ikūrtas ir miestelis, kuriame gyveno įvairios rūšies amatininkai: kalviai, gaminę įrankius ir ginklus; puodžiai.

Verta Žinoti, Jog...

Patekusio į cirkuliaciją popierinio dolerio amžius siekia vidutiniai 18 mėnesių.

*

Į vieną sekundę saulė išleidžia į erdvę daugiau energijos, negu žmonės sunaudojo jos nuo pradžios civilizacijos.

*

Apie 90 nuošimčių Kanados 1,516,000 gyventojų yra susispietę plotuose ne toliau 200 mylių nuo U.S. sienos.

*

Trys valstijos kadaise buvo nepriklausomos: Hawaii Texas ir Vermont.

*

Žirafos išmiega keletą valandų per naktį su pakeltom į aukštį galvom.

*

Parakas, pirmą syki panaudotas mūšyje 1346 metais išbuvo pavojingiausia karine medžiaga iki išradimo dinamito 1902 metais.

Zoologijos Sode

— Kodėl jūs toks nusimęs?

— Mūsų didžiausias dramblys nugaišo.

— Taip? Matyt jūs prie jo buvote labai prisirišęs?

—Visai ne. Aš turiu jam iškasti duobę.

Jie Patikėjo Ką Pasakė Šnipas

Londono laikraščio "Sunday Telegraph" turėjo pasikalbėjimą su Klaus Fuchs, komunistų šnipu, kuri Didžioji Britanija buvo areštavusi, bet paskiau leido jam išvykti į rytinę Vokietiją. Dabar jis ten užima vice direktoriaus vietą atominiame institute, Rossendorfe.

Taigi, tas buvęs šnipas pranešė anglų korespondentui, jog Vakarų Vokietija siekianti pasigaminti atominę bombą. Toji Fuchso reveliacija sukėlė nemažai triukšmo kaip Anglijoje, taip ir šioje šalyje. Pradėta šaukti, jog Vakarų Vokietija tampa pavojinga ne tik Europai, bet ir Amerikai.

Atsakydama į tokius užmetimus, Vakarų Vokietijos valdžia pakvietė kitą "Sunday Telegraph" korespondentą draugė su kokiu nors ekspertu toje srityje apžiūrėti atominius įrengimus Junich, Karsruhe. Ir kas gi pasirodė? Visa kas ten yra atliekama, tai bandymai pakeisti elektros energiją pramonėje atomine jėga!

Keista,, kad anglai taip greitai patiki visokiems komunistiniems agentams ir net šnipams!

Klaidos Ligoninėse Brangiai Kainuoja

Londono "Times" pranešimu, metiniame slaugių draugijos kongrese buvo pranešta, jog atlyginimas už klaidas, padarytas ligoninių chirurginiuose skyriuose, siekia 10 milijonų dolerių per metus.

Tos klaidos yra: palikimas tamponų, sausintojų ar instrumentų paciento viduriuose, tran fuzija neatsakančios grupės kraujo, operacija ne tam organui arba net klaidingam pacientui.

Tuom tarpu chirurgija Anglijoje stovi gana aukštai.

PAMOKA

Kur Sidabrui ne Vieta

Vienas Anglijos karalius
Lankė katedrą garsingą.
Buvo ko ten pamatyti,
Buvo ji tiesiog žavinga.

Daugel lordų ir dvasiškių
Su karaliumi vaikštinėjo.
Turtų meniškų žinovas
Iškalbingai aiškinėjo.

Štai karalius ir jo lordai
Įžingsniavo į koplyčią,
Rado ten daug įdomybių,
Staigiai pažvelgė į nišą.

Ten pamatė daug statulų,
Buvo visos sidabrinės,
Patraukliai jos ten spindėjo,
Neprasčiau, negu auksinės.

— Ką vaizduoja tos statulos?
Klausė didysai valdovas.
— Tai apaštalai nulieti. —
Tarė meno kūrinių žinovas.

— O, apaštalai, — karalius
Im čia smarkiai išvedžioti.
— Ne vieta čionai sidabrui,
Į liejyklą tur važiuoti.

Reik į pinigus jį perdirbt
Ir apyvarton paleisti,
Tinkamai reik sudoroti,
Labdarai tur būt išleisti. —

Kaip karaliaus isakyta,
Taip ir buvo padaryta.
Šalpai buvo sunaudota
Ir apyskaita išduota.

Pamoka čia mums gal būti;
Talentus dar prisiminkim,
Kaip iš vieno, taip ir kito
Investuot pasimokinkim.

Perkūnas

Keli Patarimai Kaip Laimėti Vyrą

Vienas moterų žurnalas patiekia tokius patarimus kaip eigtis su vyrais kad tieji pasiūlytų vedybas:

1. Nereikia perdaug jiems pirštis; tegul jie parodo tą iniciatyvą.
2. Pakviesti juos gerai paruoštiems namuose pietums.
3. Eiti į tokias pramogas, kurios vyrui patinka.
4. Laiks nuo laiko galima draugingai ir pasiginčyti.
5. Perdaug pačiai nekalbėti ir duoti jam progų ką nors papasakoti.
6. Nesitikėti, kad jis išleistų krūvas pinigų jūsų vaišinimui.
7. Būti linksma ir kitų vyrų tarpe.
8. Ten kur imanoma, parodyti nuoširdumą ir rūpesnį vyro gerove.

Churchillio Baldai

Našlė mirusio premiero Churchill'io dabar išpardavinėja palikfus jo baldus. Iki šiam laikui išparduota jau už 6,522.

Aukščiausia kaina gauta už du staliuku lošti kortomis — $1,500.

Baldų ekspertai tikrina, jog bendrai imant visi tie baldai nedaug verti. Jeigu ne tas, kad jie priklausė Churchiliui, už juo nebūtų galima gauti nei trečdalio tos sumos, už kurią jie da bar parduodami.

Pasilieka Vaizduoteje

Vienas jaunas dailininkas parodė savo draugams įrėmintą tuščią drobės gabalą ir tarė:

— Pažvelkite į mano paskutinį kūrinį.

— Bet ką jis turi vaizduoti?

— Žydų perėjimą per Raudonąją jūrą.

— Bet kur gi yra jūra,

— Ji pasitraukė už paveikslo rėmų.

— Vienok žydų mes irgi nematome.

— Jie jau nuėjo tolyn.

— O egiptiečiai?

— Jie dar nepasirodė.

Egiptiečių sfinksas yra 4,695 metų senumo.

Linksmiausių Kalėdų Švenčių Linkime
Visiems Mūsų Geriems Tautiečiams

John T. Zuris

LINKSMŲ KALĖDŲ ŠVENČIŲ!
Visiems Mūsų Geriems Tautiečiams

Josephine ir Steve Svilainiai
SAVININKAI VASARVIETĖS
Townsend, Wis.

Linksmiausių Kalėdų Švenčių!
Visiems Mūsų Draugams, Kostiumieriams
Ir Visiems Chicagos Lietuviams

Charles Piliponis
SAVININKAS
Charles Grosery and Meat Market
3302 So. Union Ave.

Linksmiausiu Kalėdų Švenčių

GEORGE F. RUDMIN
LAIDOTUVIŲ DIREKTORIUS
3319 South Lituanica Avenue
Tel. YArds 7-2576

Linksmiausiu Kalėdų Švenčių

Christmas
Cheer to All!
STANKUS
Construction Co.
7203 So. Western Avenu

LINKSMŲ KALĖDŲ
linkime visiems mūsų klientams, draugams ir pažįstamiems. Ypatingai esame dėkingi mūsų seniems klientams, kurie ir iš toliau mus nuolatiniai aplanko
GINTARAS
LIETUVIŠKŲ VALGIŲ RESTORANAS
2151 West Cermak Rd. Tel. VIrginia 7-1879
MARIJA IR JUOZAS ROČKAI, Sav.

Linksmiausių Kalėdų Švenčių
Visiems Chicagos Lietuviams

GEORGE A. SUKYS
MORTGAGE LOANS — REAL ESTATE — INSURANCE
3252 South Halsted Street

LINKSMIAUSIŲ KALĖDŲ ŠVENČIŲ

Augustas Saldukas
Prezidentas
MIDLAND SAVINGS & LOAN ASS'N
4040 Archer Avenue Chicago 32, Illinois Telefonas CL 4-4470

Kaip Vaišinosi Senovės Lietuviai

Šventėms atėjus, mūsų protėviai mokėjo pasivaišinti. Turtingesnieji prisikepdavo jautienos, kiaulienos, paukštienos ir pasigamindavo visokių ragaišių.

Putra arba sriuba buvo gaminama iš miltų, kruopų ir atskiesta pienu. Ypatingai buvo pagarsėjusi rūgščioji putra, "skoba putra kurią iki šiam laikui vartoja latviai. Paskiau sekė barščiai, išvirti su briedžio mėsa.

Biednesni valgė Kalėdose džiovintą jautieną, kiaulieną, pupas, žirnius, vėdarus, košę ir rūgščiąją sriubą.

Turėjo džiovintų grybų, uogų ir kitokių vaisių.

Buvo žinomas šiupinys, dešros, skilandis, kuriuos mes patys dar gerai atsimename.

Gėrimų taip pat netrūkdavo. Garsiausias iš jų buvo midus, kurį ne tik patys sunaudodavo, bet dar gabendavo į kitas šalis.

Midų darydavo iš medaus ir kuo jis buvo senesnis tuo vertesnis.

Lietuviai pasigamindavo ir puikų naminį alų, kuris turėdavo ir saldumo. Nuo jo greitai pasigerdavo, nes galėjo būti 12-15 nuošimčių stiprumo. Alų ir midų užkasdavo į žemę ažuolinėse bačkutėse ir laikydavo bent dešimt metų.

Lietuviai gerdavo iš ragų, kurie buvo pagražinti, kartais net auksu ir vadinosi taurėmis. Kai kurios tų taurių yra užsilikusios iki mūsų dienų.

Miškininkų Vargai Prieš Kalėdų Šventes

Butzbah. Vakarų Vokietijos miškininkai atydžiau pradėjo saugoti eglutes, kurias jau dabar pradėjo vogti.

"Vagys atvažiuoja nakties metu, užgesina automobilių šviesas ir nukerta gražiausius medukus', skundėsi miškininkas Walter Beloff, iš Butzbach, Hesijos

WE NEED GOOD FELLOWSHIP

We all know that discord in life tends to breed heartaches, distress, trouble and every other evil that is unkind and cruel. They do much to distrub consciences to such an extent that one's vision becomes blurred until one is no longer able to see things clearly. Discords are like the muddy waters of a stream that empties into a crystal stream of water making it muddy and polluted.

Good fellowship shuns all discord because there is no place for it in our makeup, our home and our organization. The one who knows how to make up easily and refuses to grow the weed that produces the plant of discord is the person the world needs most today.

We need good Ambassadors of Fellowship, people who can bring understanding out of chaos into the lives of those, who for the most trivial thing, have had their lives plunged into turmoil and strife. We need people who are dispensers of laughter and happiness, honesty and sincerity, and who will spread the gospel of good will along the pathway of life.

Good fellowship, like happiness, is quite independent of money. A wealthy man does not enjoy a book more than a poor man and by the same token, plain food tastes as good to a worker who has earned his dinner as do the choicest delicacies to a man whose appetite is jaded from a luxurious diet.

It is not what we have but what we do for others that sums up our worth — the one important thing however, is that we have the wisdom to know the difference.

Fellowship, by whatever term it is defined, can only be exemplified through brotherly love and affection, kindness and truth, and the willingness to share our blessings with others. This is the only instrument by which we can erase all the evil that surrounds us. Shall we give it a try?

Arklys ir Automobilius

"Arklys pradėjo riceriškumo gadynę, o automobilius ją užbaigė. Automobilisto elgesys yra priešingas riceriškumo moralybei.

'Ricerius ateidavo į pagalbą silpnesniems, o automobilistas juos paniekina, apdrabsto purvais arba sužeidžia. Riceriai gerbdavo moteris. Automobilistai tyčiojasi iš moteriškės prie vairo. . ."

Tai ištraukia iš laiško, tilpusio prancūzų žurnalę "Lectures Pour Tout" (paskaitos Visiems)

Pastabėlės

—Pasisekimas meilėje yra šimtą kartų svarbesnis už pasisekimą literatūroje.

*

Jurgaitis nepakečia savo paziūrų — pažiūros jį pakečia.

Gruodžio 19 dieną Lietuvos gyventojai turėjo balsuoti už komunistų partijos išrinktus kandidatus į teisėjus.

Linksmiausių Kalėdų Švenčių
Ir Laimingų Naujų Metų
Visiems Chicagos Lietuviams

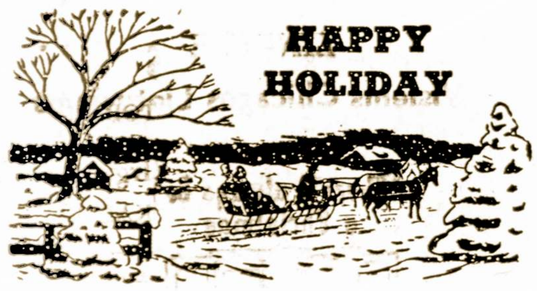

BRIGHTON BAKERY
JADVYGA ir FELIKSAS MACKEVIČIAI
SAVININKAI
2457 West 46 Place Chicago 32, Ill.
Tel. VIrginia 7-1250

LINKSMŲ KALĖDŲ ŠVENČIŲ!
Linkiu Visiems Savo Draugams ir Pacientams
Dr. Petras Z. Zalatoris

Linksmiausių Kalėdų Švenčių

Petras Vilkelis
REAL ESTATE, MORTGAGE, SALES, INSURANCE
2444 West 71st Street Telephone HEmlock 4-0680

LINKSMIAUSIŲ KALĖDŲ ŠVENČIŲ
Visiems Draugams ir Visiems Lietuviams
Marcelė Walantis
919 West 35 Street Chicago, Illinois

LINKSMIAUSIŲ KALĖDŲ LINKIME
linki visiems
Lithuania Hotel
1606-1608 So. Halsted St. Tel. TAylor 9-2733
Savin. S. J. DARGUSH

LINKSMIAUSIŲ KALĖDŲ LINKIME
LAIMĖS ir DŽIAUGSMO
Visiems Kalėdų Švenčių
ir Naujųjų 1966 Metų Proga
K. VALDIS REAL ESTATE
2458 W. 69 St. Chicago, 29 Ill.

Linnksmiausių Kalėdų Švenčių
Visiems Mūsų Giminėms, Kostiumieriams
Ir Visiems Chicagos Lietuviams
Jurgis Janušaitis ir
Jurgis Mažeika
SAVININKAI
Maisto Krautuvės
"PARAMA"
2534 West 69 Street Chicago, Illinois

Linksmiausių Kalėdų Švenčių
Visiems Mūsų Draugams, Kostiumieriams
Ir Visiems Chicagos Lietuviams
PETRONIS RESTAURANT
3331 So. Halsted St. – Chicago, Illinois

Linksmų Kalėdų Švenčių!
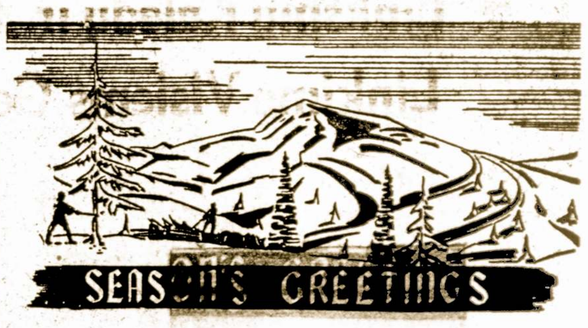

"Neptūno" Šamburio žuvautojai linki džiaugsmingų Kalėdų Švenčių ir žymiai geresnių 1966 Metų visiems žuvautojams ir visiems "Sandaros" skaitytojams. Kartu kviečiame ir prašome visus dalyvauti mūsų didingame N. 1966 Metų sutikime, kuris rengiamas gruodžio 31 d. 8 v. vak. puošnioje, modernioje Manor salėje, 5432 — 36, So. Archer Ave., Chicagoje.
Žuvautojų Šamburis NEPTŪNAS

LINKIME LINKSMŲ KALĖDŲ!
Linkime Visiems Klubo Nariams ir Visiems
Chicagos Lietuviams

Lietuvių Žagariečių Klubas
Chicago, Illinois

Linksmiausių Kalėdų Švenčių

Lietuvių Auditorija
SAVININKAS
Sigitas Astrauskas
3137 SO. HALSTED STREET
Tel.: DA 6-1345

LINKSMIAUSIŲ KALĖDŲ VISIEMS

Antanas M. Phillips
Laidotuvių Direktorius
3307 S. Lituanica Ave. Chicago 8, Illinois

Kalėdžiaus Nuotaika

Nadas Rastenis

Vėl sidabrinių snaigių bangos sieja žemę su dangum.
Vėl augščio viršdebesynais ir tolio viršgiriais,
Nenuoalsus Kalėdžius drožia briedžiais keturiais,
Gabena dovanų gausybę jum, ir jum, ir mum. . . .

Ak, kad Kalėdžiaus būdas prigytų tarpe visų šalių —
Kad pavergtiems kraštams duot laisvę ir Rytai, kaip Vakarai—
Tuomet išnyktų smurtai, tremtys, genocidai ir karai,
Ir vietoj valkų kraujo sužydėtų patalai gėlių.

Kaip Vaidevutis Tapo Išrinktas Prūsų Valdovu

Šeštame šimtmetyje Kristui gimus, Prūsų krašte gyvenęs labai išmintingas krivis, vardu Prutenis.

Matydamas, jog lietuviams nesantaikoje gyvenant, daug pikta atsitinka, o ypač, kad lenkų mozūrai nuolat užpuldinėja,—jisai sumanęs apjungti prūsus.

Prutenis tuo tikslu sukvietė visų giminių atstovus į Romuvos šventovę ir pradėjo jiems aiškinti reikalingumą vieno valdovo, kurio visi klausytų. Priešams užpuolus toks valdovas įsakytų visiems stovi į kovą ir tada būtų lengviau apsiginti.

Prūsų giminių atstovai ėmė prašyti, kad vyriausiu jų kunigaikščiu liktų patsai Prutenis, tačiau tas neapsiėmė. Tuomet toji garbė teko jo broliui Vaidevučiui.

Žinia apie Vaidevučio išrinkimą pasklydo po visą kraštą ir visi džiaugėsi, kad dabar, laikydamiesi iš vieno, prūsai atsispirs įvairioms slavų giminėms.

Ir ištikro, mozūrai buvo keletą kartų skaudžiai supliekti ir laikinai paliovė užpuldinėję

Nedrįso įkelti kojos į prūsų žemę ir visokie klajūnai.

Vaidevutis mirė sulaukęs žilos senatvės ir tapo sudegintas ant laužo.

Kūčių Stalo Šližikai – Lietuviškas Paprotys

Tarpe daugelio kitų Kučių stalo patiekalų, originaliausias valgis buvo šližikai. Juos, kaip žinome valgydavo su aguonų arba paprastu pienu, primaišant medaus.

Jeigu kuri šeimininkė nespėdavo pagaminti šližikų, tai vietoje jų vartodavo sudžiovintus pyrago gabaliukus.

Šližikų netruks mums ir šiose Kalėdų šventėse, nes jų užtektinai prikeps Chicagoje lietuviai duonos kepėjai.

SUKILĖLIAI BŪSIĄ ATIDUOTI TEISMUI

Indonezijos vyriausybė skelbia, kad būsiąs įsteigtas tam tikras teismas teisti tuos, kurie ruošė ir kurie prisidėjo prie ruošimo sukilimo prieš esamą vyriausybę.

Nusikaltėliams būsiančios skiriamos aštrios bausmės.

Braškės arba žemuogės priklauso prie rožės augalų giminės.

Kūčių Valgiai

Artinantis šventėms ne viena šeimininkė suka sau galvą, kaip skaniau ir taupiau paruošti Kūčioms vakarienę.

Juk malonu sėdėti drauge visiems šeimos nariams tokį simbolišką vakarą prie gražiai užtiesto ir paruošto stalo.

O gražiai ir tvarkingai išdėstyti valgiai dar šventiškiau visus nuteikia.

KŪČIŲ VAKARIENĖ

Tradiciški Kūčių valgiai yra šie: įvairios daržovių mišrainės, silkės, žuvys, burokų sriubos, virtiniai su grybais, šližikai, virti kviečių grūdai, vaisienė (kompotas), sunkienė (kisielius).

Čia paduodame tik keletą:

Daržovių Mišrainė

Reikia paimti: 1 ¼ svaro bulvių, ¼ svaro morkų, 1-2 stiklines pupelių, 1-1 ½ stiklinės raugintų kopūstų.

Be to, 1-2 svogūnus, 2-3 obuolius, druskos, garstyčių.

Reikia išvirtas su lupynom ir ataušintas bulves, morkas, burokėlius, nuvalyti supiaustyti nedideliais gabaliukais, sudėti kartu išvirtas pupeles, smulkiai supiaustytą svogūną, rūgsčius kopūstus ir sutarkuotus obuolius.

Įdedame pagal skonį druskos, ant peilio galo cukraus ir gerai viską išmaišome, perpilant valgoma alyva.

Pagaliau sudedame į salotinę, papuošiame žaliais petruškų lapais ir virtomis morkomis.

Silkės Muštardoje su Grietine

Reikia paimti: 5 silkes, druskos, pipirų, žiupsnelį cukraus, citrinos sunkos, 3 šaukštus muštardos (garstyčių), ¾ stiklo grietinės.

A Merry Christmas

Silkes reikia išmirkyti per naktį, išimti kaulus, supiaustyti gabalėliais ir sudėti giliame dubenyje (bliūde).

Silkių ikrus ir pienes, ištrinti su druska ir pipirais, įpilti žiupsnelį cukraus, citrinos sunkos, 3 šaukštus muštardos.

Viską gerai išmaišyti ir įpilti grietinės.

Tuo sosu užpilti paruoštas silkes ir palaikius 3 valandas šaltoje vietoje, paduoti į stalą.

Kepta Žuvis

Nuvalytą žuvį, supiaustome gabalėliais. Pasūdome, paliekame 1-2 valandas pastovėti.

Apvoliojame miltais ir alyvoje arba svieste apkepiname iki rusvumo. Sudedame lėkštėn ir užpilame pamidorų padažu.

PAMIDORŲ PADAŽAS

Keletą svogūnų supiausome ripkutėmis ir svieste pakepina me iki minkštumo.

Įpilame 1 stiklinę pamidorų tyrės (košės, jei ji labai tiršta, pirma įpilame kiek karšto vandens, o paskui įdedame pamidoru košės).

Pagal skonį dedame druskos, cukraus ir, jei trūksta, kiek rūgštіes.

Kai padažas užverda, karštu — vandeniu užpilame žuvį. Taip paruošta žuvis, pastovėjusi 1-2 dienas, yra skanesnė.

Marinuota Žuvis

Nuvalius žuvi, pasūdome ją. Vėliau apvoliojame miltuose ir pakepame alyvoje ar svieste. Tada sudedame į pusdubenį ir užpilame acto marinatu.

ACTO MARINATAS

½ kvortos vandens, 1 didelis svogūnas, 1 morka, 1 lauro lapas, pokelis abiejų pipirų, acto, cukraus, pagal skonį.

Šaltam vandenin sudėti visus prieskonius ir ripkutėmis piaustyta morką. Pavirinti. Įdėti ripkutėms piaustytą svogūną, ant peilio galo rukraus ir iki stipraus rūgštumo acto. Užvirinti, atšaldyti ir užpilti žuvį.

Prieš užpilant žuvį, reikia marinatą perkošti. Taip paruošta žuvis gali išsilaikyti savaitę laiko.

Įsitikinimo Reikšmė

Thomas Strasser, medicinos daktaras ir docentas Belgrade (Jugoslavijoje) jau kuris laikas užsiima stebėjimais pacientų reagavimų į paskirtus vaistus.

Iš savo praktikos jis praneša apie vieną neseniai pastebėtą reagavimą senyvos pacientės, pas kurią buvo rasti širdies ligos simptomai.

Pacientei buvo prirašyta užsieninis preparatas nuo kurio ji pajuto žymų pagerėjimą. Ir kaip tik tada Jugoslavijoje to užsienietiško preparato nebegalėjo gauti.

Moteris turėjo naudoti visiškai tokios pat sudėties vietinius vaistus.

Tuojau pas moterį ligos stovis pablogėjo ir ji pradėjo skustis skausmais. Ją kankino alergiški reiškiniai. Visi tie ligos reiškiniai atgal dingo kai moteris vėl gavo užsienietiškus vaistus.

Šita moteris savo vietiniais vaistais nepasitikėjo. Dėlto su vietiniais vaistais gydymas davė blogus rezultatus.

Šito įvykio — o jų yra daug — išvada: kas tikrai pasitiki gautais vaistais, turi gerus šansus greit pasveikti.

Prie šitos reiškinių grupės priklauso ir apgaulingi vaistai — "Placebo', kurie neturi jokios reikšmės ir jų sudėtį sudaro truputis cukraus arba valgomos druskos. Tačiau, gydant su jais yra pastebėta skaitlingi pagijimai.

Žinojimas, kad beveik visose ligose dvasiniai motyvai didelį vaidmenį vaidina, pas medikus pasitvirtino paskutiniais dešimt mečiais.

Šiandien daugelis gydytojų tiki, kad pavyzdžiui, kraujo apytakos sutrikimai, širdies ligos, skilvio, žarnų ir eilė odos ligų, per dvasinį įsitikinimą, pasveikimo atžvilgiu, gali būti teigiamai nukreipti.

L.-K.

Termitas suėda per metus maisto 500 kartų daugiau, negu pats sveria.

Švenčių Eglutė Washingtone Prieš pat Kalėdas prie Baltojo Namo tapo uždegta eglutė su tūkstančiais spalvotų lempučių ir papuošalų.

LINKSMIAUSIŲ KALĖDŲ LINKIME

linkime

PACIJENTAMS, DRAUGAMS IR PAŽĮSTAMIEM

DR. and MRS. P. ATKOČIUNAS

1405 So. 49th Ct., Cicero, Ill.

Tel. OLympic 2-4276

Linksmiausių Kalėdų Švenčių Ir Laimingų Naujų Metų

LINKIME

Visiems Chicagos Lietuviams

ŽEMAIČIŲ KLUBAS

Linksmiausių Kalėdų Švenčių

Visiems Lietuviams Linki

BUČO DARŽAS

Willow West Inn & Picnic Grove

RICHARD A. BUTCHAS IR MARY BUTCHAS

83rd St. & Willow Springs Rd., Willow Springs, Ill.

Telefonas TErminal 9-9564

Linksmiausių Kalėdų Švenčių Ir Laimingų Naujų Metų

linki savo klientams, draugams ir pažįstamiems

RED'S PLACE

Kur galima netik išgerti, bet ir gerai pavalgyti

WALTER ir ELIZABETH MISEVICH, Sav.

2200 West Cermak Rd. Chicago, Ill.

Telefonas VIrginia 7-8874

Linksmų Kalėdų ir Laimingų Naujų Metų
Linkime Visiems Geros Valios Lietuviams

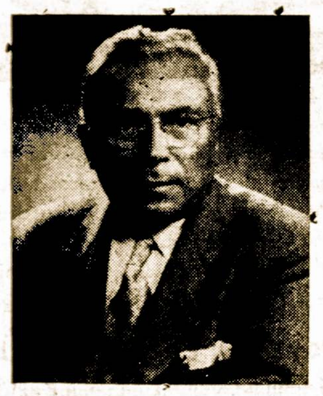

JUSTINAS MACKEVIČIUS

Standard Federal Taupymo ir Skolinimo Bendrovės

DIREKTORIŲ TARYBOS PIRMININKAS.

JUSTINAS MACKEVIČIUS, Jr.

Standard Federal Taupymo ir Skolinimo Bendrovės

PREZIDENTAS IR MENADŽERIS.

GREETING

OL 2-1606 or GU 4-2100
5333 W. Cermak RD. Cicero.
SEASONS GREETINGS TO
ALL MORTON CAB CO.

XMAS GREETINGS

Merry Xmas & Happy New Year

J. T. CHRASTKA MEMORIAL CHAPELS

3440-42 W. 26th St., Chicago Ill.
762-1211 6301 W. CERMAK Rd., Berwyn Ill. —
BI 2-2990 or OL 2-1023