SANDARA

THE LEAGUE

LITHUANIAN NEWSPAPER

SANDARA
Published by the
Lithuanian National League
of America
Consisting of 100 Branches Located
In All Principal Cities of the
United States
840 W. 33rd St., Chicago, Ill.
Telephone: YArds 7-4789

Price 10 c. PENKTADIENIS, RUGPIŪČIO-AUGUST 27, 1971 M. No. 34

CENTER FOR RESEARCH LIBRARIES

BRUOŽAI

LIETUVIAI RŪPINASI IŠSAUGOTI VILNIAUS SENAMIESTĮ

JIE SVARTO. KAIP PAGERINTI TURIZMĄ

JAUNIMAS VEŽAMAS Į RUSIJOS PLOTUS

Reikalas išsaugoti Vilniaus senamiestį, apsaugoti nuo nykimo įvairius architektūros paminklus, tai daug kam lietuvių rūpimas klausimas..

Bet, kaip "Komj. Tiesoj" geg. 27 d. nurodė S. Radišauskaitė, Vilniaus senamiesčio gyventojai kalba:

"Pasiimkite tuos savo paminklus, tik duokit žmonišką gyvenimą".

Gal jie teisūs, bet visvien žvilgsnis krypsta į Vilniaus senamiesčio išlaikymą.

Jo plotas nėra didelis— pusantro hektaro. Jis turi apie 60 gatvių ir skersgatvių ir blogiausia, kad kai kuriomis senamiesčio gatvėmis vyksta didelis mašinų transportas, dėl vibracijų jau nugriuvęs vienos bažnyčios bokštas.

Siūloma iš senamiesčio iškelti fabrikus, gamyklas, sandėlius, bazes.

Vilniuje yra 72, o Kaune 24 vad. respublikinės reikšmės paminklais, gi visos Lietuvos architektūrinių paminklų sąrašuose yra apie 700 objektų, kurios reikia ar... reikėtų prižiūrėti.

Lietuvoje veikia ir paminklų restauracinės dirbtuvės, su apie 500 žmonių.

Dėja, nusiskundžiama, kad spaudoje nespausdinami jokie projektai, nepasakojama apie architektų ieškojimus, bandymus.

Reikia apie paminklus žinoti ir reikia pratęsti jų amžių — tai pabrėžiama šių dienų spaudoje Vilniuje.

★

Vilniaus spauda svarsto, kaip pagerinti turizmą. "Komj. Tiesoje" turizmo pareigūnė E. Cisevičiūtė primena, kad Lietuvo neturinti turistinio garlaivio Nemune, tokio, kuriame galima nakvoti bei maitintis.

Trūksta turistinio laivo ir Baltijos jūroje. Tokius laivus turi Latvija ir Estija.

Kai kurie, ir turistams leidžiami, Lietuvos meistai, kaip Druskininkai nėra lankomi vien dėl to, kad juose nėra galimybių pamaitinti iškart 100 ar 150 ekskursantų.

Apnakvydinimo klausimas kelia rūpesčio visuose miestuose, išskyrus Kauną — tai liečia ne turistus, bet ekskursantus.

Mūsų turimomis žiniomis, pavieniems turistams iš JAV labai sunkiai duodami leidimai vykti Lietuvon, vadinasi, ne visiems sovietai pasitiki.

★

Ligšiol laivu — 'Raketa' keleiviai iš Kauno plaukdavo į Kaipėdą, patekdami ne tik į Klajpėdą, Nidą, ar, pakeliui, į Vilkiją ar į Jurbarką.

Po daugelio metų pertraukos tik išemet atidaryta nauja laivų linija — Kaunas — Jurbarkas.

Čia plaukioja šilumlaivis — "Zaria 02", plaukiantis 43 km. per val. greičiu.

★

Lietuvos jaunimas vežamas ir į įvairias statybas tolimuose Rusijos plotuose.

Liepos mėn. į Kamsko automobilių gamyklos statybos darbus atvyko 30 lietuvių jaunuonių.

Jie vyko dvi naktis traukiniu, pusdienį plaukė Volga ir laivu Kamos upe. Jie pradės betonavimo darbus.

Apsigyveno palapinėse. Čia dirba jau 37,000 žmonių. Pirmieji įspūdžiai: purvynas, šlapia...

PASIRAŠĖ SUTARTĮ DĖL BERLYNO

KETURIOS DIDŽIOSIOS VALSTYBĖS SUSITARĖ BERLYNO KLAUSIMU

Keturių didžiųjų valstybių atstovai pasirašė pirmą sutartį Berlyno klausimu po 1949 m. Sovietų Berlyno blokados.

Pagal informacinių šaltinių paskelbtas žinias, pasirašytoje sutartyje Sovietai yra padarę eilę nuolaidų, priimdami ant savęs atsakomybę Berlyno klausimu, kurį ankščiau buvo primesta rytinei Vokietijai, pripažindami jai visišką suverenumą vakariniam Berlynui.

Pagal tą sutartį, Sovietai sutinka su padėtimi, kad jie prisiima atsakomybę dėl laisvo susisiekimo Vakarų Vokietijos su Berlynu, kurią ankščiau buvo pavedę rytinei Vokietijai.

Be to, Maskva sutiko daliną atidarymą Ulbrichto mūro vakarinio Berlyno gyventojams susisiekti su rytiniu Berlynu turistiniais tikslais, kurias naudojasi kitų kraštų turistai.

Trečia Kremliaus nuolaida, tai pripažinimas ryšių, kurie jungia vakarų Berlyną su rytine Vokietija.

Po ambasadorių pasirašymo sutarties, ji bus perduota akceptuoti keturių didžiųjų valstybių vyriausybėms. Sutarties detalės bus apdirbtos specialių komisijų rytų ir vakarų Berlyno.

Pagal tą sutartį, Sovietai už padarytas nuolaidas gavo teisę vakarų Berlyne įsteigti konsulatus ir apribojimo teisę politinių ryšių vakarų Berlyno su rytų Vokietija. Taip pat duota teisė Bonnos politinių partijų susirinkimams vakarų Berlyne organizuoti rinkimus ir kita.

Kenksminga Kitiems Sutartis Nebūsianti

Sudarius Sovietams su Indija sutartį, kompartijos organas — "Pravda" užtikrina, kad ši sutartis nebus kenksminga kitoms valstybėms, nes jos tikslas tėra padidinti draugiškumo santykius ir nuoširdesnį bendradarbiavimą.

Tame straipsnyje pabrėžiama, kad Sovietų Sąjunga labai vertina ir gerbia Indijos taikingą politiką.

CHICAGOS VIEŠOJE BIBLIOTEKOJE PARODA

Chicagos viešosios bibliotekos rūmuose prie Randolph ir Michigan gatvių sankryžoje, rugsėjo 27 d. bus išstatyta kelios parodos: meno departamente bus paveikslų ir keramikos, — "Lyrikos 1971" bus muzikos departamente, naujų modelių baldų bus technologijos departamente ir piešinių bei amatų bus jaunuomenės departamente.

Kaip atrodo mano iš Mėnulio atvežti akmenys? Astronautas David R. Scott tyrinėja labai baltą uolienos gabalėlį, kuris, gal būt, yra 4.7 bilijonų metų, kai Mėnulis buvo darnesukietėjusi masė.

JŪRŲ MANEVRAI

Britų karo laivų eskadra, kurios sudėtyje yra 4 povandeniniai laivai, pradėjo bendrus su prancūzais jūrų manevrus, varžydamiesi dėl Lorient bazės.

Britų povandeniniams laivams padeda specialus tanklaivis, torpedinis laivas ir kiti du vienetai. Manevrai tęsis ligi rugpiūčio 23 dienos.

"SILICONE" PAVOJINGAS VAISTAS

★

AMA įspėja moteris nenaudoti krūtų padidinimui prepato 'Silicone".

Tas preparatas vietoje padidinęs moters krūtis, pakenkia plaučiams ir smegenims, nes jis sutrikdo kraujo apytaką.

Dr. Finke pranešė, kad nuo preparato "Silicone" jau numirė keturios moterys.

AMA leidžia tą preparatą naudoti tik laboratorijose eksperimentams stiprioje mediciniškoje kontrolėje.

Šiauriniame Vietname Naujokų Verbavimas

★

Hanojuje prasidėjo raginimai stoti savanoriais į savisaugos dalinius.

Tos akcijos tikslas yra sukelti jaunuomenėje karinę nuotaiką, kuri paskutiniu laiku baigia išblėsti.

Kitas tikslas, tai paruošti kadrus totaliniam apsigynimui pietų Vietnamo invezaijos atvėju.

RESPUBLKONŲ PARTIJOS KRITIKA

Kai kurie Baltųjų Rūmų prezidento asistenai yra susirūpinę dėl augančios kritikos ir priekaištų dabartinei Nixono politikai Kongrese respublikonų tarpe.

Vienas iš prez. Nixono asistentų pareiškė, kad paskutiniu laiku administracija yra apšaudoma politiniais priekaištais daugiau respublikonų, negu demokratų.

BOLIVIJOJE ĮVYKDYTAS PERVERSMAS

★

Bolivijos dešinieji revoliucionieriai sukėlė revoliuciją prieš prokomunistinę Bolivijos karinę valdžią.

Šeši didesnieji miestai, pusė didesnės Bolivijos teritorijos yra sukilėlių rankose .

Kovą prieš dabartinę valdžią vedė opozicinės partijos: Socialistinė Falanga ir Tautinis Revoliucinis Judėjimas.

Per kovas jau yra žuvusių 100 asmenų.

Nacionalistų akcija buvo vedama prieš kairiųjų generolų valdžią, kurios dėka Juan Jose Torresa perversmo keliu įėjo 1970 m. į valdžią, kurią rėmė kairieji ir komunistai.

Sostinė La Paz buvo Torreso valdžioje. Nors nacionalistai prašė prez. Torreso, kad jis geruoju rezignuotų, bet pastarasis nesutiko, sakydamas, kad jį remią dauguma kariųjų darbininkų, studentų ir kt.

Paskutinėmis žiniomis, Torreso pabėgo iš sostinės ir krašto valdymą perėmė sukilėliai.

Vakarų Vokietijos Vieškelių Pertvarkymai

Vakarų Vokietijoje užplanuota ligi 1985 m. panaikinti vieškelių sankryžas plentų su paprastais keliais, įrengiant tunelius, arba viadukus, kurie kainuos apie 83 milijardus markių.

Tos išlaidos amortizuosis sąskaiton susisiekimo nelaimingų atsitikimų.

★

AREŠTAVO POLICININKĄ UŽ NETIKRUS DOLERIUS

New Yorkas. — Michael P. Solbukas, 43 m amž., išbuvęs dešimt metų policijos tarnyboj, areštuotas ir apkaltintas už pardavimą netikrų banknotų 10,000 dolerų sumoje federaliniam agentui.

Jei bus pripažintas kaltu, jam gresia 20 metų kalėjimo bausmė ir $15,000 pinigais.

J. B. CANNALY PUOLA "DEMAGOGIJĄ"

Iždo sekretorius John B. Connaly pavadino darbo unijų vadus demogogais.

Tie vadai priekaištauja prez. Nixonui, kad 90 dienų užšaldymas kainų ir algų — yra "Nixono ekonominė strategija, užtikrinanti dar didesnius pelnus dideliems verslininkams ir esą skriaudžianti šio krašto darbininkus".

Connaly pasakė, kad kaip unijų sąjungos AFL-CIO prez. George Meany, taip ir senat. Edmund S. Muskie, demokratų partijos aspirantas, rėmė prezidento Nixono sumanymą užšaldyti kainas ir algas. — Dabar abu traukiasi atgal," — pasakė J. C. Connaly.

Ceausescu Nesiduoda Gazdinamas

★

Rumunijos Agerpres agentūra paskelbė, kad iš prez. Ceausescu praeitą šeštadienį kalbos teksto matosi, kad jis nesijaudina dėl Sovietų laikraštininkų pasisakymų bauginimais, nei dėl Vengrijoje ir Bulgarijoje vykdomų manevrų.

Rumunijos prez. savo kalboje dar kartą pakartojo:

"Norime būti laisvi ir norime būti šeimininkais savame krašte." Nežiūrint į savo didumą, kiekvienas kraštas turi teisę tvarkytis pagal savus reikalavimus ir siekti socializmo savais keliais."—pasakė Ceausescu.

Toje pačioje kalboje jis apeliavo į visas Balkanų valstybes, kad visur vadovautųsi savais interesais.

Toliau jis kalbėjo, kad Balkanų valstybės turi tarpusavyje bendradarbiauti ir šiame regijone išlaikyti taiką, kad niekas negalėtų išprovokuoti vienos valstybės prieš kitą.

Rumunija nesutiko per savo teritoriją praleisti sovietų kariuomenės manevrams į Bulgariją.

Sovietams teko vienintelis kelias arba savo kariuomenę gabenti į Bulgariją laivais, arba lėktuvais.

KOVA PRIEŠ NIXONĄ

Amerikos Mokytojų Federacija pasisakė, kad pradės rinkliavą milijoniniam fondui tikslu pakenkti 1972 m. rinkimuose R. Nixonui.

Tą mokyt. užsimojimą iššaukė prez. Nixono užšaldymas 90 dienu kainų ir algų.

Unijos prezidentas David Selden, reprezentuojąs ketvirtadalį milijono mokytojų, paruošė rezoliuciją ateinančio pavasario mokytojų suvažiavimui tikslu tokio fondo įsteigimui.

Texase Sulaikomas Mokinių Vežiojimas

Aukščiausio Teismo teisėjas Hugo L. Black praeitoj savaitėj išleido parėdymą sulaikymui laikimai federalinio teismo įsakymą privalomam vežiojimui Corpus Christi, Texas, mokinių, išlaikymui rasinės pusiausvyros.

Miesto mokyklų taryba pareiškė, kad įsakymas tarpininkaujant Sveikatos, švietim odeparta mentui, mokyklų viešajai globai išleistas federalinio teismo yra neįgyvendinamas, nes mokyklų taryba neturi lėšų 1,7 milijono dolerių sumoje įsigijimui autobusų mokiniams vežioti.

Lenkijoj 1982 m. Būsią Atominiai Varykliai

★

Dabartinė Lenkijos valdžia pasirįžo įrengti 1982 m. elektros atominę jėgainę.

R. KINIJOS ATOMINIAI BANDYMAI

Amerikiečiai daro išvadas, kad raud. kinai skuba sumontuoti trijų dalių tarpkontinentinę atominę raketą dar pries atvykstant į R. Kiniją prezidentui Nixonui.

Neįdomi Lektūra

Pagal provizorinius apskaičiavimus, pradžioje rugpiūčio mėnesio tik keturiolika kongresmanų parodė dėmėsio peržiūrėimui viso teksto "Pentagono Dokumentų", kurių dals jau buvo paskelbta spaudoje.

Tai rodo, kad tokiomis "smulkmenomis" amerikičiaie visai nesidomi.

Komunistai Puola Prezidentą Nixoną

★

JAV komunistų partijos vadas Henry Winston ir generalinis sekretorius Gus Hall paleido prieš prez. Nixono pravestą planą užšaldyti kainas ir algas 90 dienų aštrią kritiką.

Komunistai tą planą pavadino "stipriu, toli siekiančiu apsunkinimu darbininkų klasės, negrų, meksikiečių ir portoriokiečių."

Abu tie komunistai ragina amerkiečius į koaliciją masiniam judėjimui dėl užbaigimo Vietname karo ir skyrimui daugiau dėmesio liaudies poreikiams.

"Amerikiečių agresija Indokinijoje, — komunistų įvertinimu, privedė prie dolerio krizės".

Doleris Europoje vis tik stiprus

LONDONAS. — Pirmą dieną, kai buvo pradėtas dolerių keitimas Europoje, doleris, pasirodo, gan stiprus, jo vertė vidutiniškai sumažėjo tik apie 1 procentą. Amerika to nesitikėjo. Dolerio keitimas vyko tik mažais kiekiais, laikantis tam tikro atsargumo. Didesnės operacijos bus pradėtos šios savaitės antroj pusėj.

Vakar, antrą dieną, doleris buvo bent kiek mažiau vertinamas. Londone už jį davė 1.2 proc. mažiau. Panašiai ir Frankfurte bei Paryžiuje.

Amerika užtikrino, kad pakėlimas muitų 10 proc. yra laikinas reikalas, bet Bendrosios rinkos valstybių tai nedžiugina.

Norėjo bėgti iš rojaus

MASKVA. — Sovietų teismas nuteisė Francois de Perregaux, šveicarą mokytoją, trejiem metam kalėjimo, kad jis gydytojui Dimitry Michejev norėjo padėti pabėgti į vakarus.

★

Hanojus įtarinėja Pekingą

HANOJUS. — Nežiūrint Pekingo pastangų įtikinti Šiaurės Vietnamą, kad Ču susitikimas su Nixonu jiems tik padės, Hanojus įtarinėja Kiniją ir ieško geresnių santykių su Maskva ir prašo iš jos didesnės pagalbos. Jeigu Hanojus ir neabejoja, kad Pekingas tikrai norės visiško amerikiečių pasitraukimo iš Azijos, bet jau mato, kad Ču nereikalaus, kad Saigone būtų sudaryta koalicinė vyriausybė su komunistais.

★

Užmegzta Arabų Sąjunga

Egiptas, Sirija ir Libija sudarė trijų valstybių arabų sąjungą, kuri turės būti pripažinta tų kraštų gyventojų.

SOVIETAI "GRŪMOJA KARDU"

Jugoslavijos politikai Sovietų vykdomus manevrus Vengrijoj ir būsimus manevrus Bulgarijoj laiko "grūmojimu kardu" socialistinėms valstybėms, nesančioms Maskos globoje.

Visi jugoslavijos laikraščiai pataria Maskvai geriau sėsti prie bendro stalo ir ieškoti lygių teisių Balkanų valstybių apsisprendimui ir taikiam bendradarbiavimui.

NELEIDO VYKTI PAS SERGANČIĄ MOTINĄ

★

Su ekskursija atvykusi viena čikagietė į Vilnių prašė leidimo aplankyti kaime gyvenančią savo sergančią motiną, kuri yra 84 metų amžiaus.

Tačiau komunistiški pareigūnai tokio leidimo čikagiečiai nedavė. Po keletos dienų tie pareigūnai atvežė į Vilnių motiną, kuri ten dar labiau susirgo.

SANDARA

THE LEAGUE

LITHUANIAN NEWSPAPER

LITHUANIAN WEEKLY NEWSPAPER
Published Every Friday by the
LITHUANIAN NATIONAL LEAGUE OF AMERICA
General Office
340 West 33rd Street, Chicago, Illinois — Telephone YArds 7-4789

SUBSCRIPTION RATES:

In The United States per year $5.00
In Canada and all Foreign Countries per year $6.00

Second-class postage paid at Chicago, Illinois.

Amerikos Lietuvių Tautinės Sandaros.
UŽSAKYMŲ KAINA:

Suvienytose Valstybėse metams $5.00
Užsienyje metams $6.00

S. Kudirka - Ryškiausia Genocidinė Auka

Kaip visi prisimena, lietuvis Simas Kudirka, tarnavęs radijistu Sovietų žvejų-šnipų laive Sovietskaja Litva, pereitą rudenį bandė pabėgti į laisvuosius Vakarus.

Proga buvo gera. Amerikiečiai su Sovietais vedė derybas dėl žvejybos. Derybos vyko Amerikos teritoriniuose vandenyse, Marthas Vineyard, Mass., vietovėje, Amerikos Sienų Apsaugos kuteryje Vigilant. Greta amerikiečių kuterio stovėjo ir Sovietų laivas Sovietskaja Litva.

Simas Kudirka, nutaikęs progą, atsidūrė ant amerikiečių laivo ir paprašė jam suteikti politinį prieglobstį, o Sovietai reikalavo Kudirką atiduoti jiems. Priešingu atveju, jie grasino nutraukti derybas.

Ginčai dėl Kudirkos grąžinimo užtruko 8 valandas. Sovietai iš amerikiečių Kudirką išsiderėjo, tačiau Kudirka į Sovietų laivą grįžti atsisakė. Amerikiečiai leido sovietų laivo įgulai Kudirką išsigabenti jėga. To tik ir tereikėjo. Sovietai Kudirką sumušė iki sąmonės netekimo ir surišę virvėmis nusigabeno į savo laivą.

Galimas daiktas, kad Simas Kudirka, kaip sakoma, nei šuneliui nesulojus, ir būtų buvęs nurašytas į nuostolius, jei amerikiečių žvejybos delegacijoje būtų nedalyvavęs lietuviams broliškos tautos sūnus — latvis Brieze. Brieze, gerai žinodamas kaip kenčia nuo sovietinio smurto jo numylėtoji Latvija, šito smurto pernešti nepajėgė ir įvykį iškėlė viešumon.

Amerikos lietuvių ir padoriųjų amerikiečių pasipiktinimai atkreipė aukštesnės vadovybės dėmesį. Pats Valstybės prezidentas Nixonas, susipažinęs su įvykiu, jį pavadino sukrečiančiu. Du aukštesniojo rango Sienų Apsaugos karininkai, išvengdami didesnės bausmės, iš pareigų pasitraukė, o vienas buvo papeiktas. Sovietai, norėdami sušvelninti pasipiktinimo bangą, pajėgė čia Amerikoje paskleisti žinią, kad Sovietskaja Litva kapitonas esąs nubaustas, o Kudirka laisvai gyvenąs Lietuvoje—Klaipėdoje.

Šitą Sovietų melą mes tada pavadinome begėdišku melu. Ir, kaip šiandien iš Kudirkos bylos, kuri buvo sprendžiama Sovietinės Lietuvos Aukščiausiame Teisme Vilniuje, matome, mes nei kiek neapsirikome. Jis — Kudirka — ne tik visą laiką buvo laikomas kalėjimo vienutėje, bet buvo ir kamuojamas, kur fizinių kankinimų pasėkoje jam per kelią buvo išsukta koja.

Jis buvo žlugdomas ir moraliai. Specialūs sovietų agentai, atvykę iš Maskvos, jam siūlė sumažinti bausmę, jei jis teismo metu visą bėdą vers ant kapitalistinių nacionalistų, esančių Lietuvoje ir užsienyje. Tačiau Kudirka tai padaryti atsisakė ir tuo pačiu fabrikuojamą melą grąžino melo meistrams — Maskvos enkavedistams.

Kudirka komunistų teismo buvo nuteistas 10-čiai metų specialaus režimo sunkiųjų darbų stovykloje. Bausmė labai sunki ir, galima sakyti, eiliniam žmogui nepernešama. Tačiau komunistams ir to maža. Jie, kaip paaiški iš surinktų davinių, planuoja Kudirką padaryti bepročiu. Specialūs agentai užplūdo Simo artimuosius ir draugus, reikalaudami juos pasirašyti, kad Kudirka buvęs nenormalus. Šiems atsisakius, jie pradėjo atakuoti Vilniaus gydytojus psichiatrus, priešakyje su jų pirmininku dr. Gutmanu, kad Kudirką padarytų nenormaliu. Bet ir tie atsisakė. Ir štai, šitas pavyzdys, aiškiai rodo, kad Sovietų Sąjungoje, greta oficialiosios teisės, veikia Sovietų organų sukurta sauvalės ir nežmoniško elgesio, komunistų palaimintoji, teisė, sutrypdama į neišbrendamus purvus pagrindines žmogaus teises ir jų skelbiamą brolybės šūkį.

Iš Kudirkos padarytų pareiškimų teismui, motyvuojančių jo norą pasitraukti iš Sovietų Sąjungos, matome, kad saugumo organų nerašytos teisės pasėkoje, buvo sunaikinta 50.000 lietuvių partizanų. Šis skaičius nėra perdėtas, nes Kudirka teisme operavo saugumo organų surinktais ir paskelbtais davinias. Dar daugiau. Partizanų išniekinti kūnai buvo išstatomi Lietuvos miestų ir miestelių turgavietėse. Jis daugiau kaip keturias valandas save teisindamas, nedviprasmiškai patvirtino faktą, kad oficialioji teisė ir įprastas teisingumas Stalino laikais Lietuvoje neegzistavo ir pats savo akimis yra matęs masines nekaltų žmonių žudynes, deportacijas, o taip pat patyręs alkį, kuris ypatingai siautęs kolektyviniuose ūkiuose.

Dabar esą ir negeriau. Per jėga brukama lietuviams rusų kalba ir proteguojama asimiliacija neša lėtą mirtį lietuvių tautai. Jo supratimu, ji yra dar baisesnė už Stalino laikais proteguotą, nes dabar lietuvis esąs naikinamas nejučiomis, aiškiau pasakius, iš pasalų. Taigi, ir įvykęs po Stalino mirties pasikeitimas su naujais žmonėmis ir politika, nėra pasikeitimas į gerą, bet į blogi. Vadinasi, mums peršamas jų agentų tariamas pagerėjimas tėra tik biauri fikcija, pridengti komunistų vykdomus genocidinius veiksmus Lietuvoje..

Būdinga, kad Simas Kudirka, būdamas eiliniu ir neturtingu lietuviu, iš mažens yra jautęs socialinį neteisingumą. Bet dar būdingiau, kad ryškesnį neteisingumą jis pajutęs Sovietams okupavus Lietuvą. Partinė nario knygelė (komunisto pažymėjimas) yra tapusi gradacine kortele ir, kas blogiau, kad prie šitos kortelės, nešančios socialinį neteisingumą, esąs prijungtas tautinis neteisingumas, tautinė diskriminacija.

Tai taip maždaug atrodo esminė Kudirkos bylos pusė. Politiniai ji yra įdomi mūsų kovojančios tautos dėl laisvės požiūriu. Kudirkos kovingumas, apsisprendimo sąmoningumas, nuoseklumas, drąsiai mestas atviras žvilgsnis į dabartį ir rytdieną, mus mūsų apsisprendime: nenurimti, kol Lietuva nebus Laisva ir Nepriklausoma Valstybė, dar daugiau sustiprina, o tuos, kurie vienokiu ar kitokiu būdu bando ieškoti su Sovietais sugyvenimo, padaro mažesniais ir mizernesniais, negu jie ligi šiol kai kam atrodė.

Išstudijavus Kudirkos bylą, yra aišku, kad Kudirka yra tapęs ryškiausiu pavyzdžiu Lietuvoje vykdomo sovietinio genocido ir tas mus įpareigoja įsijungti į aštresnę kovą su komunizmu.

J. ULENA

APZVALGA

NESILAIKO NAUJAI PASTATYTI NAMAI "TARYBŲ" LIETUVOJE

Komunistų leidžiamame Vilniuje žurnale "Švyturyje" pasirodė kartūs nusiskundimai dėl naujai pastatytų namų.

Daugiausia nusiskundžiama dėl vidaus įrengimų.

Tinkas greitai nukrinta, durys ir langai neužsidaro, užraktai neveikia, grindys išklotos menkos rūšies lentomis ir greitai susilanksto arba atšoka nuo balkių.

Priežastis esanti aiški: darbininkai, norėdami išpildyti normas, pergreitai ir be atodairos viską atlieka.

Inspektoriai ir komisija priėmusios tokius darbus, nes ir jiems rūpėjo ne kokybė , o tik išpildymas plano.

DUOMENYS APIE BALTUOSIUS RŪMUS

Baltieji Rūmai buvo pastatyti tik 1792 metais už 400,000 dolerių.

Pradžioje nebuvo nei portikų, nei dabartinių sparnų.

Architekto planuose buvo numatytas ir trečias aukštas, tačiau prezidentas Washingtonas pasitenkino tik dviem aukštais, nors tuose rūmuose jis niekad negyveno.

Laikui bėgant į Baltuosius Rūmus buvo įvesta įvairių pagerinimų.

Veik kiekvienas prezidentas ką nors įridėjo.

Apšvietimas gazu buvo įvestas 1848 m.

Apšildymas vandeniu įvestas 1852 metais.

Pirmas elevatorius buvo įrengtas 1882 metais, o po dešimties metų pasirodė ir lektros apšvietimas.

NAUJOS RŪŠIES DEGTINĖ JAU PRĘŠTA

Pagal JAV valdžios reguliaminus nuo 1967 metų yra leista naujos rūšies degtinę, vadinamą pradėti gaminti šiame krašte 'Ligth Whiskey'.

Šios naujos degtinės jau yra pagaminta 180 milijonų galionų, kuri guli varyklų sandėliuose supilstyta į ąžuolines statines ir turi būti jose brandinama nemažiau 4 metus.

Rinkoje naujoji degtinė pasirodys tik 1972 metais liepos 1 d. Iki to laiko degtinės varyklose naujos degtinės sandėliuose bus 240 mil. galionų.

Naujoji degtinė turės tą patį 80—86 stiprumą, šviesesnę spalvą ir švelnesnį skonį, primenantį 'Canadian Whiskey'.

Degtinė yra gaminama iš įvairių grūdų mišinio ir jos rūšis pri klauso nuo mišinio rūšies ir destiliavimo būdo.

Paprastai įvairios rūšies degtinės turi būti išlaikytos naujose ąžuolinėse statinėse nemažiau 6 metus, bet 'Light Whiskey' galės būti laikoma vartotose statinėse ir tik 4 metus.

—Ap.

TAIP KOMUNISTAI BANDO NUSLĖPTI SKURDĄ OKUP. LIETUVOJE

Kaip teko patirti, tai komunistai šią vasarą įrengė keletą 'pavyzdingų' kolchozų Vilniaus apylinkėpe, jų tarpe vieną Lent varyje, o kitą Verkiuose.

Tie kolchozai yra geriau įrengti, nes kadaise ten buvo didoki dvarai su gražiais rūmais.

Į juos dabar nuvežami atvykę iš kitų kraštų spaudos žmonės ir turistai.

Tačiau aplinkiniuose kolchozuose, kurie neparodomi pašalinėms akims, tebesiaučia skurdas.

Už ištisos dienos darbą, mokama ten 40 kapeikų, tuo tarpu kaip sviesto svaras kainuoja 2 rubliai, o porą paprastų batukų—50 rublių.

Kailiniai, kuriuos dėvi kolchozininkai žiemos metu, kainuoja 150 rublių, kas viršina metinį uždarbį.

Tie kumečiai gali šiaip taip išsimaityti tik dėka mažiems daržams, nesiekiantiems nei pusės hektaro, kuriuos jie patys atydžiai apdirba.

Skaitykite ir platinkite "Sandarą". Apsimoka skelbtis "Sandaroje", nes tai plačiausiai skaitomas savaitraštis Amerikoje.

PER MANO KOSTUVA

ATSISVEIKINANT

Rugpiūčio mėnuo galop slenka,
Su rugiapiūte
Apgailestauti jau tenka.

Tai paskutinis mėnuo tokiu
pavadinu.
Po jo ruduo pas mus atvyksta.
Grožybės laukuose nyksta.

Bėkit į Floridą pailsėti,
Ir visą žiemą ten viešėti.

Sudiev, malonusis rugpiūti,
Kodėl ilgiau pas mus nenori
pabūti?

★

Menka Pažintis

— Ponai Kuodeliai, žiūrėk, kaip myli vienas kitą, — aiškina Pušienė savo vyrui. — Kiekvieną rytą išeidamas į darbą, jis pabučiuoja savo žmoną. Kodėl tu taip nedarai?

— Kodėl? Aš kaip reikiant dar nepažįstu jos.

•

Komunistinėje Mokykloje

Panevėžio pradinėje mokykloje mokytojas pasakoja vaikams:

Tarybinis mokslas taip sparčiai žengia pirmyn, jog neužilgo galėsime keliauti į Mėnulį, Marsą, Veneraą ir į kitas planetas".

Baigęs savo pasakojimą, mokytojas priduria:

— Ar yra dar kokių neaiškumų?

Berniukas, sėdintis užpakaliniame suole, pakelia ranką ir klausia:

"O kada mes galėsime keliauti į užsienį?"

★

Kuo ne kuo, bet daugelis ir lietuvių šeimininkių gali pasidžiaugti įrengtais prie savo namų darželiais.

Juose yra tokių puikių gėlių, kokių neįstengtų pagaminti ir moderniškiausia mašina.

•

Apie Šio Mėnesio Vardą

Lietuviai suteikė šiam mėnesiui gražų (įrugpiūčio" vardą. Dėja, mažai kam dabar tenka pamatyti augančius laukuose Pasikeitęs būna kartus.

Pasak kai kurių, geriausi rugiai šioje šalyje auga toliau į šiaurę — Minnesotos valstijoje, kurios klimatas yra artimesnis Lietuvos klimatui.

★

Nepataiko Rašyti

Anglų kalbos profesorius dr. James Sledd, kuris dėsto Texas universitete, tvirtina, jog amerikiečiai studentai nemoka kaip reikia rašyti angliškai ir tai yra kaltė mokytojų.

Bet ir pati anglų kalbos rašyba yra taip paini, kad ir visą gyvenimą studijuodamas, jos neišmoksi.

★

Kas kitų nemyli, tas, man atrodo, negali būti ir kitų mylimas—pasakė vienas Lithuania Plaza viengungis.

•

PRIMINIMAS

Užsisvajojusi žmonelė ima pasakoti savo vyrui profesoriui,, kuris buvo žinomas kaipo užuomarša:

"Ar atsimeni, brangusis", tarė ji, "kad šiandien sueina 25 metai nuo to laiko, kaip mes susižiedavom?"

"Dvidešimts penki metai?"— suriko profesorius. —"Tai kodėl nepriminei man anksčiau apie tai? Iš tikrųjų jau laikas mudviem apsivesti".

Los Angeles, Cal.

ŠV. KAZIMIERO PARAPIJA— II PAS. KARO PRODUKTAS

★

Būdamas Angelų Mieste, aplankiau gražiąją Šv. Kazimiero bažnyčią. Parūpo man smulkiau sužinoti kai parapija įkūrėsi.

Kai 1938 m. prel. Julius Maciejauskas iš Lietuvos atvykęs į New Yorko pasaulinę parodą, dėl prasidėjusio II pasaulinio karo negrįžo Lietuvon, kitų paragintas nuvyko į Los Angeles, Cal. Po didelių pastangų 1941 m. įkūrė lietuviams parapiją. 1947 m. geg. 14 d., iškleboneves vos 7 metus mirė

Stambiausiai tą parapiją parėmė Viktorija Masiliūnienė. Ši parapija yra pati jauniausia J-AV-bėse. Ji pirmųjų ateivių pradėta ir naujųjų įkurta (jų yra 70 proc.) išugdyta.

Prieš kelis metus buvo išleistas gražus leidinys, kurį redagavo rašyt. J. Gliauda. Juo buvo pagerbti visi prisidėję prie statybos parapijos ir mokyklos įkūrimo. Pagerbti mokytojai, dirba jaunimo auklėjimo darbą, krikščionybės ir lietuvybės dvasioje. Pagerbtas parapijos choras su Brone Starkiene ir Jean Gražis — pradininkės.

Dabartinis klebonas yra prel. Jonas A. Kučingis, kurio dėka tas gražus, gausiai iliustruotas leidinys išvydo dienos šviesą; ši leidinį prel. J. A. Kučingis dažnai su įrašu įteikia atsilankiusiems svečiams.

Būdinga, kad Californijoj didmiesčiai augo neribotu fantastiniu greičiu. Ir mažytė vietovė, kuri buvo pavadinta El Pueblo de Nostra Senora la Reina del Los Angeles (Mūsų Valdovės ir Angelų karalienės miestelis), sutrumpėjo savo pavadinimu

Dabar Angelų Miestas išaugo, šiuo metu ten gyvena apie 7 mil. žmonių(su priemiesčiais). Esą per vieną dieną pastoviai apsigyventi ten atvyksta per 1,000 imigrantų iš visų Šiaurės Amerikos valstijų.

Teigiama, kad SLA kuopa L. Angelėse lietuviai suorganizavę 1905 m. (pradžioj turėję 25 narius).

Apie šios parapijos kūrėją prel. J. Macijauską pateiktos tokios žinios. Jis 40 metų gyveno Lietuvoj, Švekšnoj, be gražios gotiško styliaus bažnyčios, pastatęs pradžios mokyklą, vėliau —1927 m. pastatęs gimnazijos rūmus, vargšam namus su ūkiu, įgijo namus ligoninei. Įsteigė Blaivininkų draugiją, įsteigė kooperatyvą ir pieno perdirbimo bendrovę. 1940 m. prel. J. M., 71 m. amž., atvykęs į L Angeles, perėmė leidimą laikyti lietuviškas pamaldas ir paverčia jį parapija Pirmoji Šv. Kazimiero par. bažnyčia buvo 2511 Thrid Ave. 1947 m. už tą nuosavybę reikėjo sumokėti $6,000. Viktorija Masiulienė paskolino pirkimui $4,000, o likusią sumą pridėjo prel. J. M. Prie pirmosios lietuvių parapijos bažnytėlės pri sidėjo ir ją rėmė Pranas ir Elzbieta Morkai.

Balfo 13-to skyriaus steigėjų buvo prel. J. M., kuris pats važinėjo po kitataučių klebonijas ir gėrybes pabeno į savo garažą, ten buvo paruošiami tremtiniams remti siuntiniai.

1946 m. šviekšniškis kun. J. Kučingis atvykęs į L. A perėmė prel. J. M. pradėtą darbą. Jis be paarpijos reikalų tvarkymo, stojo Lietuvių Dienų leidyklai talkon linotypui įsigyti. Tuo metu žurnalą redagavo J. Vitėnas.

Šv. Kazimiero bažnyčia pašventinta 1951 m. lapkričio 4 d. Sekančių metų spalio pradžioj pasirodė par. leidžiamos "Lietuvių Žinios", 4 pusl. rotatorium spausdinamos.

1949 m. pradėjo veikti šeštadieninė mokykla su 33 mokiniais ir 4 mokytojais.

1955 m. rugp. 31 d. atvyko Šv. Kazimiero seserys iš Chicagos, Ill., ir buvo atidarytas vaikų darželis.

1955—56 mokslo metais buvo atidarytas Šv. Kazimiero parap. mokyklos pirmas skyrius.

1960 m. kovo 20 d. buvo pašventinta nauja Šv. Kazimiero par. mokykla, kuri pasirodydavo tautinėse šventėse su įdomia programa.

1965 m. kun. J. A. Kučingis už nuopelnus buvo pakeltas į prelatus. Tais pat metais pavasarį buvo išleista pirmoji parap. mokyklos laida.

Sekančiais metais, t. y. prieš 5 metus (1966 m.) birželio 19 d. parapija iškilmingai paminėjo savo įkūrimo 25 metų jubiliejų.

Dėka prel. Kučingio, mokytojų ir kitų ši parapija atliko didelį vaidmenį kultūrinėj ir religinėj srityse lietuvių visuomenėje.

Pabaigai norisi palinkėti prel. Kučingiui ir kitiems kultūrininkams ir toliau dirbti lietuvybės išlaikymo ir socialinio, šalpos darbus, kad lietuviai atsidūrę varge būtų jūsų duosnių rankų šelpiami.

Pranas Šulas

IŠNAUDOJO PROGĄ PABĖGTI Į LAISVĘ

Policijos šuo, kuris priklausė rytinio Berlyno sargybiniam, priėjęs prie pereinamo punkto, tuč tuojau ir be jokio svyravimo prasmuko per atvirus vartus į vakarinę Berlyno dalį.

Veltui sargybinis švilpė ir ragino šunį sugrįžti. Matomai ir jam įkyrėjo tarnyba anoje pusėje 'uždangos'.

Tėvo diržas mokina, brolio— pykdina.

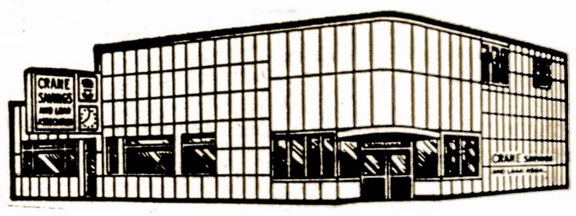

CRANE SAVINGS
AND LOAN ASSOCIATION
B. R. PIETKIEWICZ, Prez.
2555 West 47th Street Tel. LAfayette 3-1083
PLENTY OF FREE PARKING SPACE

5¼% Mokamas už Vienų Metų Certificatų sąskaitas Minimum $5,000.00

4¾% Naujas aukštas dividendas mokamas už investavimo sąskaitas

PINIGAI ĮNESTI IKI 15 D. PELNO NUOSIMČIUS NUO 1 D
Dividendai mokami sausio ir liepos mėn. 31 d.

VALANDOS: PIRMAD. ir KETVIRTAD. .... 9 v. r. iki 8 v. v.
ANTRAD. ir PENKTAD. ..... 9 v. r. iki 5 v. v.
ŠEŠTAD. 9 v. r. iki 12 v. d. — Trečiad. uždaryta

GRAŽIOJI ŽEMAIČIŲ UPĖ MINIJA

Ji Perplaukia Tris Ežerus Ir Pasiekia Kuršių Mares

Pati gražiausia Žemaitijos upė yra Minija, kuri teka pro Žarasus, Medingėnus, Kartena, Gargždus ir Priekulę.

Minija yra apdainavęs Maironis ir kiti poetai.

Jos vanduo skaidrus, srauniai ir lygiai bėgantis, tarpe pievų ir miškų

Miniją galma būtų pavadinti ežerų upe, nes ji perplaukia tris ežerus: Ilgio, Plutinalio ir Didovo.

Jos ilgis siekia apie 200. mylių.

Minijos slėnis vingiuotas ir gilus, o jos dugne pasitaiko didokų akmenų.

Kai kuriose vietose, ypatingai, aukščiau Kartenos, ji teka platesniu slėniu.

Klaipėdos krašte ji vingiuoja per pievas ir pabaigoje skiriasi į dvi šakas: viena jų įteka į Kuršių mares, kita įsijungia į Nemuno žiotį.

Minija turi ir savo intakų, kurių esama net keliolika, tai: Vilkas, Babrungas, Alantas, Gerdauja Agluona, Tenenys ir kitos.

Daugelis jūsų, be abejo, nežinote girdėję tokių vardų.

Ties Lankupe iš Minijos prasideda kanalas, iškastas 1863 — 1873 m. Jis tęsiasi iki Klaipėdos uosto.

Tuo kanalu buvo velkami sieliai ir plaukiojo laivai iš Nemuno į Klapiėdą, norėdami išvengti audrų ir bangų Kuršių marėse.

Medžiakalnis – Senovės Žemaičių Šventovė

★

Šalia Medvėgalio ir Šatrijos kalnų, yra Medžiakalnis, dar viena žemaičių garsenybė.

Medžiakalnis yra netoli Kražių, Kražantės paupy.

Seniau apie Medžiakalnį buvo puikūs ąžuolynai, kurie laikui bėgant tapo iškirsti ir kalnas pasiliko vienui vienas plačiuose laukuose.

Žiloje sonovėje, kol dar lietuviai garbino savo dievaičius, Medžiakalnis buvęs girių ir medžioklės dievės Medeinės sostinė.

Čia jai buvo įrengta puošni šventovė ir gojus.

Ši deivė globojusi medžius, miško žvėrelius ir daug padėjusi žmonėms.

Jei kuris keliaudamas ar važiuodamas mišku nakties metu paklysdavo, tai Medeinė pati ar per pasiuntinius parodydavo kelią į namus.

Apie dievaitę Medeinę jau minima 14-jo šimtmečio kronikose.

Vienoje kronikoje pažymima, jog kas bereikalingai nukirs medį, tas nusidės pačiai deivei Medeinei.

Ilgokai po atvertimo lietuvių į krikščionybę, 1618 metais jėzuitai nukirto prie medžiakalnio seną žmonių gerbiamą ąžuolą.

Vietiniai žmonės taip įsisirdijo ant jėzuitų, kad tie turėjo bėgti iš tos apylinkės.

Kai Medžiakalnio šventasai gojus ir aplinkiniai miškai buvo iškirsti, deivė Medeinė pranykus iš tos vietos ir nebepadėdavusi niekam.

Tik laikas nuo lako žmonės išgirzdavę jos dūslų, graudingą balsą, simboliškai įspėjant: — 'Lietuvos galybė—miškai. Tad kirskit miškus, kirskit! Nebus miškų—nebus Lietuvos".

T. Kosciuška Apleido Lietuvos Kraštą Dėl Nelaimingos Meilės

Didelis kovotojas už savo krašto laisvę ir Amerikos nepriklausomybę, Tadas Kosciuška, dar būdamas tik brigadieriaus padėjėjo range, įsimylėjo į Lietuvos lauko hetmono Sasnausko dukrą.

Mergaitė atsakė jam tyra meile, bet josios tėvai griežtai pasipriešino toms vedyboms,

Nenorėdamas mylimajai suteikti dar daugiau skausmo, Tadas Kosciuška nutarė išvykti į užsienį.

Prancūzijon atvyko kaip tik tuo laiku, kai Amerika pradėjo kovoti su anglais dėl nepriklausomybės.

Drauge su Tadu Kosciuška atkeliavo Amerikon ir prancūzų geenrolas Lafayete.

Tadas Kosciuška, tarnaudamas Jurgio Washington vadovybėje, pasižymėjo ir buvo apdovanotas vad. "Cinsinatus" ordinu.

JAV-bės generolui Tadui Kosciuškai iki mirties mokėjo pensiją, nors jis buvo iš Amerikos ir išvykęs.

Pyktis yra trumpalaikė beprotybė. —**Horacijus**

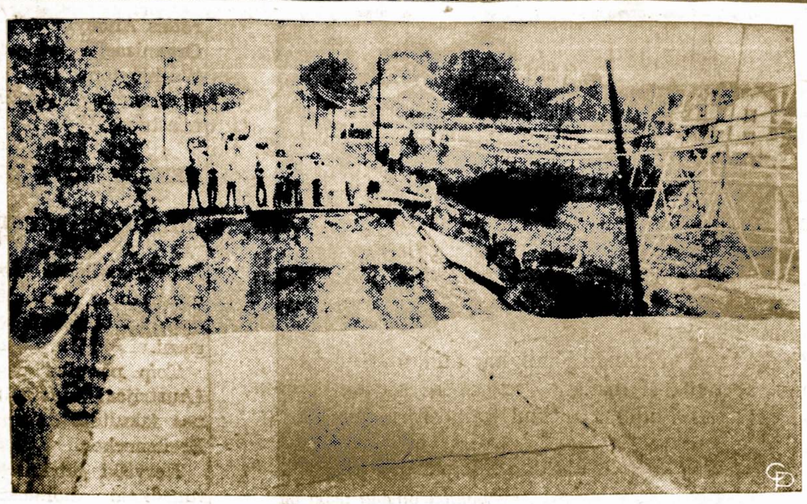

U. S. kelias Nr. 1 ties Baltimore po vieno labai didelio lietaus.

Buities Pasaka

*

Tarp šėlstančių bangų vaikutis.
Vienturtis motinos jaunos ...
Linksmiausiai krykštė. Jis jaus-
-mus
Švelnios bebręstančios sielos,

—

Dalinos su gyvais vaikais
Putotam jūros vandeny,
Kur žaismas, jėgos ir juokai
Bučiavos triukšmo klegesy.

★

Ant suolo senis su barzda,
Stebėdamas linksmus vaikus,
Slaptomis skundėsi dalia,
Kad jau negali būt judrus.

Jis manė, jog tiktai tenai
Kutena širdį, kur jauna
Širdis tvaksena ir juokai
Aistros kuždenasi slapčia.

Apšepusioj miestelio smūklėj,
Prie baro, buvusio puošnaus,
Sėdėjo damos trys drauge
Nelaisvėj gėrimo kartaus.

Dalinos įspūdžiais iš meilės,
Minėjo nuotykius slaptus,
Virvė per smakrą jųjų seilės,
Kuteno gomurį alus.

Viena vis skundėsi, kad vyras
Mažai uždirba, nekalbus,
Antra bodėjosi vaikais —
Gyvenimas jai nuobodus.

Trečia turė tik vieną sūnų...
Virtuvė, darbas, rūpesčiai...
Šviesos nemato per dienas,
Pasenus be laiko kaip matai.

Senutė baro padavėja,
Pažinusi plepias viešnias,
Tikė, jog burbulai prieš vėją
Ištikš į galvas jų blaivias.

Nespė ištuštinti buteliuką.
Kaip įlėkė vidun žmogus.
Riksmu užduseęs jis prapliupo:
"Bangose dingo jūs sūnus!"

Pakrantėj purvinas vaikutis
Gulė be žado ir vilties:
Patekęs tarp bangų silpnutis,
Nebeišvengė jis mirties.

Mašinos kaukė, atskubėjo,
Pumpuavo orą į plaučius,
Bet pastangos jau nepadėjo...
Gyviems — atodusis kartus.

Atbėgo motina girta
Klyksmu net jaudino bangas.
Mažyčio nekalta siela
Pateko į Būties rankas.

Pagal bangas žuvėdros skrido,
Godžiai ieškodamos žuvų;
Alinėje juokai nutilo,
Nebematyt plepių ponių.

Senelis ramstėsi lazda,
Lingavo liūdnas į namus.
Sieloj gili, gili žaizda,
Kad mamos nestebi vaikus.

Nors jau paseno ir sulinko
Nuo prakaito sunkios naštos,
Bet ligi šiol viltis dar spinkso
Sulaukti vasaros kitos.

Paežerės Žuvėdra

NEW YORKE STEIGIA JUOKŲ MOGYKLĄ

★

Grupė amerikiečių sociologų pareiškė, kad "juokas vaidina svarbią rolę kasdieniniam gyvenime, bet tik tuomet, kai jis elegantiškai pasireiškia".

Paskatintas tokiais tikrinimais, "Psichologijos Institutas" New Yorke nutarė (steigti juokų mokyklą.

Organizatorių nuomone, apie 60 proc. moterų nemoka juoktis, bet su mažom pastangom ir 200 dolerių tas trūkumas būsiąs prašalintas.

Visi vienos motinos vaikai, bet ne visų vienodi takai.

GOBELINŲ AUDIMAS SENOVĖS LIETUVOJ

Apie vidurį 17-to šimtmečio Lucke buvo išvystyta gobelinų (kilimų su išaustais jame atvaizdais ir raštais) gamyba.

Kunig. Radvila 1643 metais buvo parsikvietęs iš Flandrijos jos audėjus, kurie pradėjo austi medžiagas iš šilkinių siūlų su priemaišu sidabrinių ir auksinių gijų.

Tai buvo nei kiek nebiogesni gobelinai už išdirbinius Flandrijoj arba Italioj.

MAŽAS KUKURŪZŲ DERLIUS LIETUVOJ

Išeinančioje Vilniuje komunistų 'Tiesoje' užtinkame tokias pastabas:

'Šiais metais pasėti kukurūzai daug kur išretėjo, užvargo ir dabar silpnai auga. Iš tokių kukurūzų nesimokima gauti gausų žalios masės derlių.

'Bandymų duomenys rodo, kad į augančių kukurūzų tarpą reikia dėti geltonžiedžiai lubinai, kurie gali derlių iš hektaro žymiai padidinti...."

Lubinas senesniais laikais Lietuvoje buvo sėjamas tik nederlingose žemėse.

Komunistų 'ekspertai', matomai, taip nualino dirvas tame krašte, kad reikia griebtis lubinu ir visuose kolchozuose.

Jis prisipažino

*

— Mano vėliausias teatrinis veikalas nepagavo publikos, — nusiskundė rašytojas.

— Kodėl?—paklausė jo draugas.

— Nes į vaidinimus neateina publika.

Lengva ją prarasti, bet atgauti yra nepaprastai sunku.

Iš Hartfordo

Vilius ir Ada Bražėnai Apleido Connectitutą.

Du darbštūs visuomenininkai Vilius ir Ada Bražėnai, apleido Conn. valstiją ir išsikėlė gyventi į Floridą,

Pastaruoju laiku Vilius Bražėnas buvo Hartfordo LB apygardos pirm., o Ada Bražėnienė—jo sekretorė.

V. Bražėnas, be šių pareigų, daug kartų skaitė paskaitėles per 'Tėvynės Garsų" lietuvių radijo valandą politinėmis temomis, ypač prieš rusiškąjį komunizmą, prieš rusų okupaciją Lietuvoje ir lietuvių rusinimą, prieš amerikiečių pasyvumą kovoje su komunizmu, kuris grėsia visam pasauliui, o tuo pačiu ir Amerikai: ypač daug kreipė dėmesio prieš 'taikos balandžius' kurie nė už centą nesupranta komunizmo pavojaus.

Dėl to LB Hartfordo apygarda Bražėnams neseniai Waterbury, Armanda's restorane surengė atsisveikinimą, kur dalyvavo apie 90 asmenų.

Vakaro vedėja — gražiakalbė Zita Dapkienė, LB Hartfordo apygardos sekretorė. Invokaciją sukalbėjo Waterburio lietuvių parapijos klebonas kun. J. Vilčiauskas.

Per vakarienę kalbėjo ir atsisveikino: A. Dragūnevičius, dr. P. Vileišis, inž. Val. Balčiūnas, D. Venclauskaitė, Z. Strazdas, A. Čampė, F. Prekeris, S. Zabulis, L. Virbickas, J. Adoms ir kt.

Pagrindinius ir svarbiausius Viliaus Bražėno darbus apibūdino Alg. Dragūnevičius. Jis LB Hartfordo apygardos vardu V. A. Bražėnams palinkėjo asmeniškos laimės ir nenuilstamo darbo mums visiems žinomuose reikaluose.

Rugp. 1 d. "Tėvynės Garsų" radijo valandos vedėjas Alg. Dragunevičius per radiją turėjo taip pat atsisveikinimą su V. Bražėnu.

Bražėnai turi dukterį Lidiją, kuri yra ištekėjusi už marinų kapitono Garsio, kuris šiuo metu kalbų mokykloje Californijoje mokosi Siamo kalbos ir šį mėnesį išsiuniočamas dviem metam į Siamą. Jis buvo Vietname — tame dideliame apsupime. Gi Lidija Brazėnaitė - Garsienė yra aktyviai dirbanti skautų organizacijoje. —**Juozas Bernotas**

St. Petersburg, Fla.

ATIDARĖ REAL ESTATE ĮSTAIGĄ

Dabar pagal Floridos įstatymus, kiekvienas, kuris nori dirbti ar atidaryti Real Estate įstaigą, turi lankyti ir baigti speciahią mokyklą.

Be to, privalo išlaikyti valstybinius R. E. brokerio ar pardavėjo egzaminus.

Tuos reikalavimus išpildę Veronika - Laima ir jos vyras Vilius Jakušovai atidarė Eeal Estate įstaigą, 4506 Gulf Blvd., St. Petersburg, Fla. 33706.

Jau šešti metai, kaip juodu persikėlė iš Chicagos, tai čikagiškiams gerai pažįstami.

Kas įdomaujasi nekilnojamo turto perspektyvomis Floridoje ir tinkamo investavimo problemomis, tas gali parašyti laiškutį į minėtą V. ir V. Jakušovų R. E. įstaigą ir gaus rūpimais klausimais atsakymą. Arba paskambinkit telefonu (813) 362-1431

Nors ir neseniai Real Estate įstaiga atidaryta, bet jau turi platų sąrašą motelių, įvairiaus dydžio namų, restoranų ar biznio investacijų, sklypų komerciniams tikslams ar privačių namų statybai, įvairiuose miesto rajonuose.

Artėjant iš šiaurės valstijų antpūdžiui, kas labai pakelia turto kainą, linkėtina V. ir V. Jakušovams išlaikyti turto vertės aukso vidurį ir sėkmingai aptarnauti lietuvių pirkėjų pageidavimus. —**mk.**

Kelios Žinutės

UŽTIKO SENĄ GINTARO PRAMONĖS CENTRĄ PRŪSŲ ŽEMĖJE

★

Atliekami plačiu masiu atkasinėjimai senųjų prūsų žemėse, suteikia vis daugiau ir daugiau svarbių duomenų.

Pvz., prie Aismarių, į rytus nuo Elbingo, lenkų tyrinėtojų grupė atkasė liekanas gyvavusio prieš daugiau kai 1,000 metų miestelio, apie kurį buvo apvestas 3 yardų planumo mūras.

Apgynimui tos linijos išstojo didokas gintaro apdirbimo įmonė.

Archeologai tačiau nenustatė kokiose aplinkybėse tas miestelis nustojo gyvavęs.

Spėjama, kad tą miestelį bus sunaikinę vikingai atvykęs iš sSkandinavijos.

Blogas Sapnas

Žmona:—Sakyk, Antanai, kodėl tavo taip plaukai pasistoję?

Vyras: — Šiąnakt sapnavau baisų sapną.

Žmona: — Kas gi atsitiko?

Vyras: — Sapnavau, kad pas mus į svečius atvažiavo tavo mama ir atsivežė savo keturis anūkus ir tris kates ir papūgą...

Chicago Savings and Loan Association

FEDERAL SAVINGS AND LOAN INSURANCE CORPORATION — SAFETY OF YOUR SAVINGS — INSURED UP TO $20,000.

★ AR JŪSŲ NAMAS YRA DĖL JŪSŲ ŠEIMOS PER MAŽAS?
★ AR JŪSŲ PEČIUS YRA PER SENAS?
★ AR JŪS NORITE, KAD JŪS IR JŪSŲ ŠEIMA ATEINANT VASAROS KARŠČIAMS KVĖPUOTŲ GRYNU ŠALTU ORU?

CHICAGO TAUPYMO IR SKOLINIMO BENDROVĖ dėl bile kokių jūsų namo pagerinimų duoda paskolas nuo $500.00 ir daugiau tinkamomis išlygomis. O gal Jums yra reikalingi pinigai dėl kitokių reikalų? Ar jei neturite nuosavo namo ir jums nusibodo mokėti aukštas nuomas, įsigykite nuosavus namus.

BILE KOKIAIS FINANSINIAIS REIKALAIS KREIPKITĖS Į:

CHICAGO SAVINGS AND LOAN ASSN.

Philomena D. Pakel, President

6245 So. WESTERN AVE. TEL. GR 6-7575

HOURS: Mon. 12 P. M. to 8 P. M., Tues. 9 to 4, Thurs. & Fri. 9 to 8, Sat. 9 to 12:30

PETKUS
TĖVAS IR SŪNUS
Laidotuvių Direktoriai

MARQUETTE FUNERAL HOME
2533 West 71st Street
Telef.: GRovehill 6-2345 - 6
1410 South 50th Avenue, Cicero
Telef.: TOwnhall 3-2108 - 9
TRYS MODERNIŠKOS KOPLYČIOS
Aikštė Automobiliams Statyti

Laidotuvių Direktoriai
MAŽEIKA & EVANS
6845 SO. WESTERN AVE.
TRYS MODERNIŠKOS AIR-CONDITIONED KOPLYČIOS
MAŠINOMS VIETA
REpublic 7-8600 REpublic 7-8601

LIETUVIAI GYDYTOJAI

DR VYT. TAURAS
Gydytojas ir Chirurgas
Bendra praktika, spec. Moterų ligos
Ofisas: 2652 West 59th Street
Tel.: PR 8-1223
Val.: pirmad., antrad., trečiad., ir penkt. 2—4 v. po pietų ir kitu laiku pagal susitarimą.

DR. V. P. TUMASONIS
Chirurgas
2454 West 71st Street
Ofiso telef.: HEmlock 4-2123
Rezid. telef.: GIbson 8-6195
Priima ligonius pagal susitarimą. Dėl valandos skambinti tel. HE 4-2123; jei neatsiliepia, tai GI 8-6195.

Tel. of.: 847-5800; rez. PR 6-4250
DR. V. VILEIŠIS
Gydytojas ir Chirurgas
756 West 35 Street
(Kampas Halsted ir 35-os gat.)
Priėmimo val.: kasdien 1-4 p.p. ir 6-8 v. v. Šeštadieniais 1-4 p. p. Trečiad. ir sekmad. uždaryta.

DR. ANNA BALIŪNAS
Akių, Ausų, Nosies ir Gerklės Ligos. Pritaiko akinius
2858 West 63rd Street
Ofiso telef.: PRospect 8-3229
Rezid. telef.: WAlbrook 5-5076
Val.: kasdien nuo 10—12 val. iš ryto ir nuo 7—9 v. v. Treč. uždaryta. Kitu laiku susitarus.

DR S. BIEŽIS
Telef.: PRospect 7-1717
Gydytojas ir Chirurgas
3148 West 63rd Street
Val.: kas dieną po pietų 1—3; vak. 7—8; tiktai antrad. ir penk. Treč. ir sekm. ofisas uždarytas.
Rez. 3241 West 66th Place
Phone: REpublic 7-7868

DR. P. STRIMAITIS
Gydytojas ir Chirurgas
Bendra praktika ir chirurgija
Ofisas 2750 West 71st St.
Tel. 925-8296
Val.: 2—8 val. vak. Penktadien. dieniais ir trečiand. uždaryta. 10—12 ir nuo 2—8 v.v. Sekma-

SVEIKATA
BRANGUS TURTAS

BIČIŲ ĮGILIMAS IRGI PAVOJINGAS

Pasitaiko, kad nuo kitės įgėlimo žmogus miršta.

Mokslininkai nurodo, kad tai paprastas dalykas.

Bitės nuodai tokie pat stiprūs, kaip ir gyvačių.

Jei bitė žmogui įgeldama, ileistų tiek nuodų, kiek ir gyvatė, tai tas įgėlimas būtų taip pavojingas, kaip ir gyvatės.

ŽMOGAUS ŠIRDIS ATLIEKA GANA SUNKŲ DARBĄ

Sveiko žmogaus širdis susitraukia ir atsileidčia 70 kartų per minutę arba 4,200 kartų per valandą.

Vienos valandos bėgyje ji išpumpuoja 925 svarus kraujo, o per dieną — nemažiau ir ne daugiau kaip 10 tonų.

*

KRAUJUJE ATSIRADĘS KREŠULYS (BLOOD CLOT) IR JO SIMPTOMAI

Kartais ir geriausi vaistai surandami atsitiktinu būdu.

Taip įvyko neseniai su vaistu, dabar vadinamu "Disoumarol", kuris vartojamas sutirpinimui atsiradusio kraujagyslėse krešulio (blood clot).

Buvo pastebėta, jog gyvuliai, maitinami apipuvusiais dobilais, pradėdavo smarkiau kraujuoti. Tolesni tyrinėjimai parodė, jog tokiuose dobiluose esama elemento, panašaus į asperiną, kuris atskleidžia kraują ir stabdo sukrešėjimą.

Šis ekstraktas iš supuvusių dobilų — Dicoumoral, dabar reguliariai teikiamas pacientams, kurių kraujuje atsiranda krešulys (blood clot).

Dėka tam, mažiau ligonių miršta nuo užblokavimo arterijų, kuriuos aprūpina širdį kraujo.

Kaip jau žinome, jei pasėkoje tokio užblokavimo, bent kuri širdies dalis negauna kraujo, tai audiniai toje dalyje apmiršta ir sukietėja.

Savaime aišku, jog visa tai susilpnino žmogaus širdies veiklą.

Įsiskverbus krešuliui į arteriją, paprastai pajuntamas aštrus skausmas kairėje krūtinės pusėje.

Tuo pat sykiu toks diegimas gali persimesti į kaklą arba kairįjį petį.

Kartais ligonis apalpsta, kraujo spaudimas nukrinta, o pulsas sulėtėja.

Tokiu atveju reikalinga tuč tuojau pašaukti gydytoją, kuris patikrins kraujo spaudimą, širdies plakimą ir suteiks pirmą pagalbą.

APIE SPEKULIACIJĄ ŠIŲ VAISTŲ SRITYJE

Neseniai rašėme apie platų, kur reikia ir kur nerekiia, migdančių ir raminančių pilulų (barbtures- vartojimą.

Mes taip pat įspėjome, jog per dažnas ir per gausus jų vartojimas gali atnešti blogų rezultatų.

Didelių miestų policijos departamentai tvirtina, jog nemažai nelaimių su automobiliais įvyksta dėl to, kad jų vairuotojai suvartoja perdaug barbiturates arba "pep pill".

Pasėkoje to, tampa sužeista arba užmušta nemažai žmonių, nekalbant jau apie medžiaginius nuostolius.

Kadangi tokių piliulių parduodamas milžiniškas kiekis ir gana aukšta kaina, tai šios rūšies rinkoje išsivystė ir spekuliacija.

Federalinės valdžios įstaigos yra patyrusios, jog šios šalies firmos nuperka Meksikoje 1,000 miegą paskatinančių ir raminančių piliulių už 76 centus: atvežę jas į JAV-bes spekuliantai parduoda juodoje rinkoje ir už tūkstantį tokių piliulių išranka $250!

Tie "vertelgos" jas parduoda netgi mokyklas lankantiems vai kams.

Šios rūšies piliulių galima lengvai nusipirkti valgyklose, kirpyklose, grožio salionuose ir pan. įstaigose.

Kasmetai JAV-bės pagamina tokių piliulių apie 11 bilijonų ir nemažai jų taip pat patenka į spekuliantų rankas.

Visa eilė organizacijų, kaip tai gamintojų, gydytojų, vaistininkų ir net policijos, kreipėsi į Federalinę Food and Drug Administraciją prašydami, kad miego ir paskatinantiei vaistai būtų klasifikuojami kaipo narkotikai.

Tą pripažinus, būtų galima sumažinti spekuliaciją.

Dėja, iki šiam laikui federalinė valdžia nieko nepadarė šioje srityje.

Yra patirta, kad jeigu nėščia moteris naudoja hipnotikus (miego vaistus), tai tam tikras nuošimtis jų patenka ir į dar negimusį kūdikį.

Kokią įtaką turės tie hipnotikai į užaugusį vyrą ar moter(, galima tik spėlioti.

Greičiausiai, juose galės pasireikšti palinkimas ne tik prie barbiturates, bet ir prie narkotikų.

Jeigu federalinė valdžia ir toliau žiūrės per pirštus į panašių vaistų spekuliaciją, tai už dešimties metų jau bus per vėlu apie tai kalbėti.

Patarimai

* * *

APIE KRAUJAGYSLIŲ PRASIPLĖTIMĄ

P. A-tis iš Kenoshos, Wis., rašo:

"Mano kraujagyslės rankose ir kojose yra padidėjusios, Jos atrodo išsiplėtusios po sunkesnio darbo.

"Ar tai yra rimta liga? Aš esu 65 m. amž."

A T S A K Y M A S

Bendra taisyklė yra tokia, kad kraujagyslės rankose prasiplečia po kiekvieno sunkesnio fizinio darbo, kuriame stipriau pavartojamos rankos.

Jei toks darbas užsitęsia per ilgą metų eilę, tai nesunku suprasti kodėl tokia permaina įvyksta.

Bet tuo pat sykiu reikia atsiminti, jog kuo senesni mes tampame, tuo daugiau riebalų mūsų kūne gali pranykti. Pasėkoje to, daugiau išryškėja ir kraujagyslės.

Bet tas viskas pats savaime iš tikrųjų nesudaro ypatingos ligos.

KASDIENINIS MAIŠTAS TURI BŪTI ĮVAIRUS

♦

Yra svarbu, kad kiekvieną dieną mūsų organizmas gautų visų jam reikalingų medžiagų: proteinų, vitaminų, baltymų ir mineralinių druskų.

O tą suteikti gali tik įvairintas maistas.

Iš mėsos, žuvų, paukštienos ir kiaušinių turime pasirinkti bent porą jų kasdieną.

Prie to dar reiktų pridėti: žirnių, pupų, varškės ir riešutų.

Duoną geriausiai vartoti tokią, kuri yra kepama lietuviškose kepyklose.

Tą patį būtų galima pasakyti ir apie bulkutes.

Iš daržovių — bent keturios skirtnigos privalo būti valgomos kasdieną.

Kopūstų, barščių, spinach ir daržovių sriuba masitingumo atžvilgiu yra labai naudingos.

Pienas geras šaltinis calcium.

Svarbiausią vietą dietoje užima pasukas(buttermilk-, varškė, sviestas, įvairūs vaisiai, cukrus ir pan.

Kiek gi kalorijų privalome gauti kasdieną?

Tas, žinoma, priklauso nuo to, ką dirbame ir kokio amžiaus esame.

Tam, kuris yra 30 metų amžiaus — reikalinga 3,200 kalorijų, pasiekusiam 65 m. jau užtenka 2,550.

•

KIEK REIKALINGA IŠGERTI VANDENS?

Visos gyvosios ląstelės (cells) mūsų kūne egzistuoja skysčio aplinkoje.

Kadangi tie skysčiai nuolat išsieikvoja vienodiu ar kitokiu būdu, tai juos reikia nuolat papildyti.

Bet kiekis priklauso nuo to, kaip veiklūs mes esame.

Minimum tačiau privalo būti kvorta vandens per dieną.

Kūnas tačiau veiks sklandžiau, jei išgersime porą kvortų per dieną.

Pvz., trūkumas skysčių paskatina vidurių užkietėjimą.

Tiesa, šiek tiek vandens mes gauname su maistu, bet jo toli gražu neužtenka.

Jūs Klausiate, –

KOKI YRA LEUKEMIJOS LIGOS SIMPTOMAI?

★

Gautame iš St. Monikos, Cal., laiške sakoma:

"Malonėkite paaiškinti, kokie yra ankstyvesni leukemijos ligos simptomai ir kaip ji vystosi?"

A T S A K Y M A S

Liga, vadinama leukemija (baltas kraujas) gali įvairiai pasireikšti.

Viena jos forma — "aštrioji" sparčiai vystosi ir yra pavojingiausia.

Kita leukemijos rūšis—"chroniška" yra lėtesnio pobūdžio ir paliestas jos asmuo gali išgyventi be ypatingų sukrėtimų 20 ar daugiau metų: ?

Trečioji rūšis, dažniau užtinkama, yra vadinama "granulocytis".

Su ja jungiasi padidėjimas baltųjų kraujo ląstelių (white cells-.

Kaip žinome, normaliai viename kubiniam mūsų kraujo milimetre yra nuo 6,000 iki 8,000 baltųjų ląstelių.

Užklupus to tipo leukemijai, jų skaičius padidėja iki 100,000 ar net iki trijų ketvirtadalių milijono.

Savaime aišku, jog ryšiumi su tuo pasireiškia ir įvairių komplikacijų.

Ligonis apsilpsta, netenka svorio išsivysto kraujavimas ir infekcija.

Gydymui naudojami X-ray, radium ar radioaktyvus prosphorus, taipgi gamnacorine (decadrone) tikslu sulaikyti nenormalų baltųjų ląstelių plėtimąsi

Kartą įgyta toji laga gali vėl pasikartoti, todėl gydytojas turi nuolat stebėti kraujo sudėties pasikeitimus.

Kaip apie kitas ligas, taip ir apie leukemiją galime pasakyti tiek: kuo ankščiau pradėsime ją gydyti, tuo geresnės bus pasėkos.

•

Verta Žinoti, Jog . . .

VAISTAS, KURIS PASIRODĖ KENKSMINGU

Prieš kiek laiko pasirodė vaistas nuo artretizmo ir bursitis (uždegimas kaulus ir raumenis jungiančių 'maišiukų"), pasirodė kenksmngu ir išimtas iš apyvartos.

Tas vaistas pažymėtas kaipo DMSO.

Baldymai parodė, jog tas vaistas blogai veikia į akis.

KELI PATARIMAI

PAGALBA SERGANTIMS NERVŲ LIGOMIS

Žmonės, kuriuos yra užklupusi jei ne viena, tai kita nervinė liga, dažnai reikalingi ilgo ir kantraus gydymo, ypač kuomet jie patys sau nepajėgia padėti.

Tokiems pagalbon dabar ateis organizacija, pasivadinusi "Neurotics Anonymous".

Organizacija jau pradėjo veikti Washingtone, D. C., o netrukus atidarys savo skyrius ir kituose miestuose.

Soeren Berthelsen, SAS oro linijos spaudos atstovas, turi daug darbo atsakinėti telefonu, kai švedų laikraščiai paskelbė, jog šiaurės Vietnamas paleis Amerikos belaisvius ir toji linija juo sparvės iš Hanojaus į New Yorką. Oficialūs švedų sluoksniai tą žinią neigia.

KENGSMINGI GAZAI DIDŽIUOSE MIESTUOSE

Didmiesčiuose vieną trečdalį ore esančių pašalinių dujų, sudaro motirizuotų automobilių gazai.

Taip neseniai pasakė Vienos (Austrijos) universiteto medicinos fakulteto dekanas prof. dr. Breitenecker.

Nerviški sutrikimai ir kraujo sugedimai didmiesčiuose, yra tiršto automobilių judėjimo pasekmė.

Čia randamos taip pat ir vėžio ligos priežastys.

Kraujo nuodus anglies monoxidas, švino bromidas ir vėžį sukeliantieji benzpyrai, yra mašinų išmestos dujos ir plaukioja ore.

Susisiekimo susikimšimuose tatai gali duoti tiesioginius sužalojimus.

CITRINOS (LEMON-O) NAUDINGUMAS

Citrina (lemonas yra naudingas ir išskirtinas vaisius ne vien tik dėl to, kad yra vitamino C svarbus tiekėjas.

Citrinos sunka (cu cukrum ar be jo- dalėta (vanden(, sudaro sveiką ir gaivinantį gėrimą.

Norint išprakaituoti, užtenka į karšto vandens stiklinę įpilti taurelę konjako ir kiek citrinos sunkos (sulčių).

Citrina yra gera primonė ir prieš kosulį.

Į puoduką karšto vendens reikia išspausti citrinos sunkos ir dėti du šaukštukus gryno bičių medaus.

PLAUČIŲ UŽDEGIMAS IR KAIP JIS PASIREIŠKIA

Plaučių uždegimą, kaip ir kitas ligas, sukelia tam tikros bakterijos.

Kai mūsų kūnas yra atsparus, tai joms nėra progų išsivystyti ir sukelti ligą, bet jei kas susilpnina tą atsparumą, tai bakterijos nebelieka pakankamai stiprios užtvaros ir jos lengvai prasiveržia į plaučius.

Paimkime konkretų pavyzdį. Kai sušilę išgeriam šilto vandens, pieno ar alaus, tai mūsų kraujas skubinasi sunormuoti temperatūrą organizme.

Dalis apsaugos nuimama nuo plaučių ir pasiunčiama kitur.

Tuo tarpu, ilgai tykojęs priešas — bakterijos, nieko nelaukiant, užpuola plaučius, juos apgula ir pradeda teriot.

Pasėkoje to ir turima plaučių uždegimą.

Toji liga prasideda drebuliais, aukšta temperatūra, diegimais šonuose, trumpu alsavimu ir kosuliu net ir kraujais. Persilaužimas arba krizė pasireiškia penktoje, dienoje arba anksčiau.

Į plaučius subėga nemažai kraujo ir tas apsunkina kvėpavimą.

Kaip žinome, plaučių užduotis yra išimti iš kvėpiamo oro deguonį ir atiduoti jį kraujui, o suvartotą orą — anglies dvideginį paimti iš kraujo ir per burną iškvėpti.

Plaučiai dešinėje pusėje susideda iš trijų dalių, o kairėje pusėje iš dviejų.

Jei kartais abi pusės užsidega, tai toji liga vadinasi dvigubu plaučių uždegimu. Bet tas atsitinka gana retai.

Pirmiau ši liga buvo pavojinga, bet dabar, vartojant peniciliną, mirtingumas sumažintas 93 nuoš.

Su pagalba penicilino, plaučių uždegimas sustabdomas jau į antrą dieną, tačiau ligonis vis vien privalo laikytis atsargumo ir neišeiti į šaltą orą bent savaitę laiko.

Verta prisiminti, jog plaučių uždegimas gali būti dvejopos rūšies.

Pirmoji rūšis vadinasi 'lobas', tai vienos plaučių dalies susirgimas.

Kita, daug pavojingesnė rūšis yra "broncho ?pneumonia", kuomet visuose plaučiuose infekcija pasireiškia dėmėmis, dešimtuko pinigo dydžio.

Ši liga yra daug atkaklesnė ir gydymas užsitęsia savaites ir net mėnesius.

Kaip atspėti plaučių uždegimą?

Pirmutiniai simptomai, kaip minėjome, yra šalčio krėtimas, o paskiau pakilimas temperatūros iki 104 laipsnių.

Ligonio veidas pasidaro purvinai raudonas, akyse dingsta gyvumas, gėlimas krūtinėj, kartais vienoj, kartais abiejose pusėse.

Ligonis į vieną minutę sukvėpuoja nuo 40 iki 50 sykių.

Įtikus tai ligai, reikia be atidėliojimo šauktis gydytojo pagalbos, o iki jis ateis, tai kambaryje turi būti vėsus, švarus oras, krūtinę laikyti šiltai apklojus, kūną patrinti alkoholiu ir valgyti tik skystą maistą.

SVEIKATOS ŽINIOS

SUMAŽINIMAS AUKŠTO KRAUJO SPAUDIMO

•

A. M-čius, iš Los Angeles, Cal., klausia:

"Kokios yra geriausios priemonės sumažinti aukštą kraujo spaudimą arba apsisaugoti, kad jis dar aukščiau neiškiltų?"

A T S A K Y M A S

Yra visa eilė vaistų, kurie numuša aukštą kraujo spaudimą, bet ne visiems jie yra reikalingi.

Daugeliui žmonių, ypatingai senesnio amžiaus, aukštesnis kraujo spaudimas vargiai ir sutrumpins jų gyvenimą?

Ryšium su tuo, reikia priminti, jog geriausios priemonės apsisaugoti nuo per aukšto kraujo spaudimo yra štai kokios: mažiau jaudintis, tinkama, pailsėti, nepersivalgyti, ką nors dirbinėti ir palaikyti savyje linksmesnę nuotaiką.

Visa tai padės jums daugiau, negu nuolatiniai bet kurie vaistai.

★

AŠ ?

* * *

Maniau nenori manęs žmona,
Kad giminės visi blogi,
Kad dėl jų tankiai gaunu slogą,
Kad perišdidūs, dideli.

Maniau manęs darbe nekenčia,
Daugumas nešasi aukštai,
Grįžta atgal pikti po švenčių,
Kosi, kaip labas pasakai

Maniau draugai manęs nenori,
Jiems reikalingas tik pavežt,
Esu kaip šuniui penkta koja,
Norėt nupiaut ir numest.

Bet kartą ramiai gulint lovoj,
Iškilo mintis galvoje,
O gal tik aš, sesute, broli,
Didelis 'AŠ' sutinime.

—Bizūnas

GREITAI ĮRENGIAMA LIGONINĖ

Pilnai įrengta ligoninė su "pastatu", kurį gali (taisyti 6 žmonės bėgyje 30 minučių yra dabar parodoma Texas valstijoje.

Tokioje ligoninėje gali tilpti 20 lovų.

Tos rūšies ligonines galima sudėti į vieną didelę dėžę ir lėkuvu nugabenti į bent kurią nelaimės paliestą vietą arba į karo lauką.

DANT GALĖTUMĖM ŽEIČIAU UŽMIGTI

Japonų firma "Madzina Company' gamina elektrinius miego aparatus.

Šie paaratai iššaukia normalų ir sveiką miegą be pagalbos mig domų piliulių.

Tas aparatas išduoda tylų, monotonišką skambėjimą, panašų į ietaus lašų kritimą.

Tokį aparatą panaudojus, jau po dešimties minučių, žmogus užmiega, o aparatas automatiškai išsijungia.

Toks aparatas sveria tik 300 gramų (apie 10 oz.) ir veikia 9 voltų baterijos pagalba.

PIRMAS NUTEISTAS KARO KRIMINALISTAS

Laike amerikiečių civilinio karo 1864 metais į belaisvių stovyklą, Andersville, Ga., buvo pasiųsta 32,899 šiaurėčių, kurie buvo suimti North Virginijoje.

Dėl stokos maisto ir blogų sanitarinių sąlygų belaisvių tarpe kilo epidemija, laike kurios išmirė apie 13,000.

Civiliniam karui pasibaigus, stovyklos komendantas majoras Henry Wirtz buvo šiaurėčių suimtas, apkaltintas už žiaurų elgesį su belaisviais ir pakartas.

Tai buvo vienintelė 'karo kriminalisto" ekzekucija Jungtinėse Amerikos Valstybėse.

Bet nei vienas šiaurietis belaisvių stovyklų komendantas nebuvo nuteistas už nežmonišką elgesį su pietiečiais kariais, nors nemažiau ir pastarųjų mirė Šiaurės kalėjimuose nuo bado ir epidemijos.

YPATINGAS ČEKŲ KOM. PLANAVIMAS

Jeigu nori sirgti Čekoslovakijoje, tai turi prisilaikyti partijos nustatytų planų.

Apie tuos planus neseniai pašaė Bratislavos "Pravdoje" vienas gydytojas. Pasak jo:

"Prileiskime, kad ligoninės izoliaciniam skyriuje yra 50 lovų. Pagal nustatytą planą skyrius privalo priimti kas mėnes(25 naujus pacientus. Kiekvienas pacientas turi išbūti ligoninėje 16 dienų.

"Gydytojas privalo praleisti kas savaitę 81 valandą klinikoj, o per valandą išegzaminuoti šešis pacientus."

Didelis ąžuolas gali išleisti į orą per savo lapus iki 40,000 gajonų vandens per vasarą.

Hot Springs, Ark.

★

Čia parduodami pigiai, geronis išsimokėjimoo sąlygomis žemės sklypai. Tai geriausias ir patikimiausias pinigų investavimas.

Ka kas perka net po kelis sklypus, kuriuos netrukus parduoda su dideliu pelnu.

Jau daug lietuvių ten išsikėlė gyventi ir dar daug rengiasi įsikurti.

Pigūs namai ir pragyvenimas, sveikas ir geras oras, vandens gydomieji šaltiniai visus viliote vilioja.

Ten kuriasi giminės, draugai, o kai kurie net visuomeniniai klubai, nes nori drauge gyventi.

Kas domisi tais sklypais prašomi skambinti: Chicagos, Ill., Vytas Kasniūnas, junjoras, 986-1500 arba 594-6862.

Atsakysime į paklausimus laiškais, jei tais sklypais domėtųsi toliau kur nors gyvenantieji:

Prašome rašyti: :

Vytas Kasniūnas, jr., 8651 W. 87th Street, Justine, Ilinois. 60458. (pr.)

PATARIMAI ŠEIMININKEM

PATARTINA LAIKYTI PIENĄ ŠALDYTUVE

Mes jau žinome, jog pienas įdėtas į šaldytuvą nesurūgsta. Bet tai dar ne viskas.

Laikymas pieno šaltoje temperatūroje sustabdo išsivystymą jame pavojingų balterijų.

Tiesa, pasterizacija sunaikina piene 97 — 99.9 nuošimčių esančių jame bakterijų.

Bet kaip tik mes atidarome pieno banką ar kartoninį pakeję, į jį gali patekti kenksminga bakterija, kuri greitai dauginasi, kuomet pienas yra šiltokas, tai yra kambario temperatūroje.

Dėl to tai, kaip pieną, taip ir kitus pieno produktus patartina laikyti šaldytuve.

KEPTI KIAULIENOS GABALIUKAI

Reikia paimti:
1 svarą kiaulienos gabaliukų (pork shoulder),
2 šaukštus sviesto,
1 mažą svogūną,
1 puoduką pamidorų,
1 šaukštą soso "Worcestershire",
truputį druskos,
pipirų.

Daroma taip: apvolioti miltuose tuos kiaulienos gabaliukus ir pakepinti keptuvėje iki ruadonumo.

Apdėti svogūnų gabaliukais ir pamidorais.

Papipirinti, pasūdyti ir apipilti "Worcesteshire" sosu. Apdengti keptuvę viršeliu ir šutinti ant lengvos ugnies.

KUMPTIS SU RŪGŠČIAIS KOPŪSTAIS

Paimti:
½ svaro kumpio,
4 uncijas sviesto,
½ kvortos rūgščios grietinės,
2 svarus rūgščių kopūstų,
2 obuolius.

Daroma taip:: Skardos dugną ištepti sviestu, apdėti rūgščiais kopūstais colio storumo.

Be to, apdėti gabaliukais sviesto, supiaustytais (nuluptais) obuoliais ir supiaustytu kumpiu, apipilti grietine iir pastatyti į karštą krosnį valandai laiko.

BULVIŲ APKEPAS SU MORKOMIS

Reikia paimti:
15 bulvių,
2 kiaušinius,
1 morką,
1 šaukštą sviesto,
2 šaukštus grietinės,
2 stiklines pamidorų padažo,
truputį druskos.

Daroma taip:: Nuskutus bulves išvirti, nusunkti ir karštas sugrūsti.

Tada dėti virtą tarkuotą morką, druskos, kiaušinius, sviestą ir viską išminkyti.

Paruoštą masę, sudėti į sviestu ištepta ir pyrago džiūvėsiais pabarstytą skardą (blėką-.

Paviršių sulyginti, patepti grietinės ir kiaušinio mišiniu.

Pabarstyti džiuvėsiais ir pakepti orkaitėje (duchovkoje) iki apgels.

Duodant į stalą, supiaustyti gabaliukais ir užpilti pamidorų padažu.

Galima vietoje pamidorų — vartoti spirgučius.

MARINUOTŲ SLYVŲ SALOTOS

Paimti:
1 litrą slyvų,
2—2½ stiklinės vandens,
½ citrinos žievelės,
2 stiklinės cukraus,
3 gvazdikėlius,
¼ lazdelės cinamono,
truputį acto.

Daroma taip: vandenį su cukrumi, cinamonu, gvazdikėliais ir citrinos žievele (jei jos yra) 10 min. pavirinti.

Baigiant virti, pridėti acto, kad būtų pakankamai rūgštu ir atvėsinti.

Sveikas, nepernokusias slyvas nuplauti, sudėti stiklinėn bankon, užpilti atvėsintu marinatu, uždengti ir 2—3 dienas palaikyti.

Duodant į stalą, slyvas sudėti indan ir užpilti vėl tuo pačiu marinatu, kad apsemtų.

Taip sutaisius didesnį slyvų kiekį, galima išlaikyti per žiemą.

Kad jos nepelytų ir actas neišgaruotų, paviršių užpilti pusės centimetro storumo aliejaus sluoksniu.

Laikyti užrišus pergamentiniu (vaškiniu) popierium ir uždengus dangteliu.

SKANUS TORTAS
(Spice Cake)

Paimti:
¼ šaukštelio cinamono,
⅓ puoduko sviesto,
1 puoduką "maple" cukraus,
1 kiaušinį,
1⅓ puoduko miltų,
¼ šaukštelio druskos,
⅓ šaukštelio trintų gvazdikėlių (cloves).

Be to, paimti:
½ šaukštelio muškato riešuto (mace),
½ šaukštelio kepimo miltelių (baking soda-,
2 šaukštus miltelių kepimo,
2/3 puoduko razinkų (be kaulų),
1 puoduką rūgštaus pieno arba pasukų (maslionkų).

Daroma taip. Ištrinti sviestą cu cukrumi iki baltumo, pridėti kiaušinį ir gerai išsukti.

Atskirai išsijotus miltus (su druska) sumaišyti kartu su cinamonu, gvazdikėliais, muškatu, kepimo sode, kepimo milteliais.

Pridėti smulkiai sukapotas razinkas ir rūgštų pieną. Gale —išplakti sviestą.

Viską vėl gerai išsukti ir supilti į sviestu ištepta formą.

Kepti — vidutinio karštumo krosnyje prie 375 laipsnių Farenheito apie 45 min.

ŠVIEŽIŲ GRYBŲ SRIUBA

Paimti:
½ svaro šviežių grybų,
1 svogūną,
2/3 šaukšto sviesto,
23/ stiklinės grietinės,
10 pipirų,
1 lauro lapelį,
10 bulvių.

Be to, paimti:
1½ šaukšto sviesto,
3 litrus vandens,
petražolių (petruškų),
truputį krapų lapelių.

Daroma: šviežius grybus perrinkti, švariai (per kelis vandenius), perplauti, supiaustyti, užpilti šaltu vandeniu ir virinti.

Kai grybai apvirs, pridėti pakepintų svieste svogūnų, supiaustytų bulvių ir virti, kol bulvės bus minkštos.

Duodant į stalą, pridėti supiaustytų petražolių lapelių ir užbaltinti rūgščia grietine.

SILKĖ KRIENŲ PADAŽE

Paimti:
2 silkes,
1 stiklinę grietinės padažo su krienais,
1 kiaušinį papuošimui,
petražolių(petruškų) lapelių.

Silkes išmirkyti, nulupti, pašalinti kaulus, supiaustyti įstrižais gabalėliais, sudėti į silkinę (priedėti galvą, uodegą) ir užpilti grietinės padažu su krienais.

Papuošti virto kiaušinio grie-
1½ svaro paaukštienos,

PAUKŠTIENOS SULTINYS

Pagrindas Gardžiai Sriubai

Reikia paimti:
½ svaro paukštienos,
¼ pertažolės,
½ svogūno,
1 morką,
¼ saliero,
10 kvepiančių pipirų ir
3—5 kvortos vandens.

Daroma taip: Paukštienos sultinį galima virinti iš įvairių paukščių mėsos bei jų kaulų.

Mėsą bei kaulus supiaustyti nedideliais gabalėliais ir užpylus šaltu vandeniu, virti.

Kai vanduo užvirs — nugraibyti putas, sudėti nuvalytas ir supiaustytas daržoves.

Pamažu viską virti atidengtame puode.

Kai mėsa išvirs, tada reikia ją išimti, o sultinį perkošti per sietelį ir užbaltinti grietine.

GABALĖLIAIS SPIRGINTA JAUTIENA GRIETINĖJE

Reikia paimti:
2 svarus geros jautienos mėsos,
2 svogūnus,
½ šaukšto tirpyto sviesto,
1 stiklinę grietinės,
1½ šaukšto miltų.

Be to, pimti::
2 šaukštus pamidorų košės,
maltų pipirų,
petražolių lapelių ir
truputį druskos.

Daroma taip: Nuplautą nusausintą jautieną, supiaustyti kersai raumenų 2 plonais gabalėliais ir išmušti.

Paskui supiaustyti mėsą pailgais, plonais gabalėliais, pabarstyti druska, pipirais ir gerai apspirginti viską reibaluose iš visų pusių.

Vėliau pridėti smulkiai supiaustytų svogūnų, pabarstyti, kad užvirtų.

Paduodama į stalą su virtom ar keptom bulvėm.

RAUDONOS PUPELĖS
★

Reikia paimti:
2 dėžutės (po 1 svarą- raudonų, nusausintų pupelių, kidney beans),
1 puoduką kapotų salierų,
2 kietai virtus kiaušinius smulkiai supiausytus),
2 valgomus šaukštus krienų,
¼ puoduko majonezo,
1 šaukštel(druskos.
¼ šaukštelio pipirų,

Be to paimti:
1 šaukštelį supiaustytų -smulkiai svogūnų,
2 valgomus šaukštus acto arba "picle puice".

Daroma taip:: Salotinės dugną iškloti salotų (lettuce) lapais.

Tad sudėti viską į tą salotinę ir sumaišius, papuošti kietais virintų kiaušinių griežinėliais.

TUNA SU RYŽIAIS ir ŽALIAIS PIPIRAIS
★

Paimti:
2 puodukus virtų ryžių,
1¼ puoduko "catcupo",
1 mažą susmulkintą svogūną,
1 dėžutę (7 uncijų) tunos žuvies ir
3 — 4 žalius pipirus, kuriuos supiaustyti pusiau, išėmus iš jų sėklas.

Tada pripildyti tas pipirų puses su ankščiau padaryta mase.

Vėliau sudėti į skardą ir pakepti prie 250 laipsnių karščio apie 30 minučių.

IR MOTERYS, NORS SULAUKĖ 70 METŲ AMŽ., ATRODYS JAUNESNĖ

Laike suvažiavimo gydytojų-chemikų Southhampton, Anglijoje, dr. James Watson pareiškė, jog netrukus ateis tas laikas, kuomet moterys nors ir sulaukusios 65 metų amžiaus, ir pasiekusios net 70 metų, atrodys daug jaunesnės ir be kosmetinių priemonių.

Tyrimai, kuriuos atliko dr. Watson, privedė prie išvados, jog išlaikymas jaunystės išvaizdos yra tik klausimas pakeitimo natūralių moteries harmonų, po pastarųjų išsisėmimo, atatinkamom cheminėm priemonėm.

Kitaip sakant, jaunystė gali būti prailginta specialėm piliulėm.

"Tai nereiškia iš tikrųjų", — paaiškino dr. Watson, jog gyvenimo laikotarpis bus prailgintas arba pajėgumas apsaugotas; čia kalba eina tik apie išorinę išvaizdą.

Tas, beabejo, padarys laimingesnėmis visas senesnio amžiaus moteris".

Negali Pasakyti

— Jau laikas man eiti namo ir pasiaiškinti savo žmonai, — tarė vyras, žiūrėdamas į laikrodį.

Jo viengungis draugas nustebintai pažvelgęs į jį: — Paaiškinti, bet apie ką?

Vedęs vyras pakraipė pečiais: —Ką gi aš galiu žinoti, prie ko ji prikibs?

giems žygiams, bet sutrukdo juos įvykdyti.

Vėjo po laukus nesugainiosi.

Pan American olimpiniuose žaidimuose Cali, Kolumbijoj, 196 kilometrų (apie 117 mylių) dviračių lenktynes laimėjo amerikietis John Howard.

SENMERGĖS TRAGERIJA

Buvau jauna graži mergaitė,
Turėjau daug gerbėjų,
Aplinkui bernai ūsus raitė,
Kur gi jie pasidėjo?

Ant veido atkeliavo raukšlės,
Figūra sustorėjo,
Neįkandu daugiau duonos
kriaukšlės,
Nes dantys išbyrėjo.

Kodėl gyvenimas toks žiaurus,
Kodėl mane kankina,
Suknelės visos jau persiauros,
Negaliu gaut vaikiną.

Atrodo, kad kaž kokia jėga,
Bernų mano apviltų,
Visuomet už akių užbėga,
Nugriaudama laimės tiltą.

Tad jūs meragitės jaunos, gražios
Neerzinkit vyrukų,
Nors būtų didelis ar mažas,
Ar kūdas, susisukęs.

—Bizūnas.

LIŪDNI PRISIMINIMAI

Mes manome, kad didžiosios audros ir sūkuriai paliečia pietines valstijas, tikrumoj jie yra neretas svečias ir nelaukiamas vidurio ir šiaurinėse dalyse šio krašto.

1925 m. kovo mėn. 18 d. įsisiaginęs tarnado (sukūrys), nužudė 689 žmones, sunkiai sužeidė 2,900 ir ant savo kelio paliko sugriautus ištisus miestus.

Yra laikomas žiauriausių tarnadu, kuris palietė Missouri, Illinois ir Indianos valstijas.

Tuo metu nebuvo išvystytos perspėjimo sistemos, sūkurys nejaučiamai uūklupo išvystydamas iki 290 mylių greitį per valandą, pagal savo 500 mylių ilgio taką.

Šimtai žmonių žuvo savo supaikintuose namuose, šimtai buvo išmesti į orą ir krito užmušti ant linai.

Po tarnado West Frankfort, Ill., kiek akis užmatė, matėsi tik išmėtytos namų liekanos.

Griffin, Ind., riogsojo tik 4 apgriauti namai iš buvusių 200 pastatų.

Apylinkė tarp Princeton ir Owensville, Ind., atrodė kaip kovos laukas, namai išgriauti, medžiai išvartyti.

Apylinkės ligoninės buvo perpildytos sužeistaisiais ištisas savaites.

Murphysboro, Ill., vienu mete buvo atlaikytos laidotuvės 129 žuvusiųjų.

1967 m. balandžio 21 d. palietes ir Chciagos apylinkes tarnado pareigalavo 33 gyvybių.

Užsisukęs tornado 1965 m. balandžio 11 d. Indijanoje, Illinois, Michigane ir Wiscancine pasiėmė 271 gyvybę.

Kaip matom, sūkuriai nėra kurios nors dalies nuolatiniai svečiai, bet siautėja po visą kraštą.

—A. P-lis.

IŠSIGANDO, JOG ATEINA PASAULIUI GALAS

Išsigando Krasnodaro ir jo apylinkių gyventojai Sovietų Rusijoje, kada užtekanti saulė pradėjo skleisti žalius spindulius.

Pasėkoje to, pažaliavo dalis padangės ir debesys.

Daugelis pamanė, jog ateina pasauliui galas ir šaukdami, verkdami puolė vieni prie kitų atsisveikinti.

Tik po poros valandų dangus atgavo normalę svalvą.

Pasirodė, jog saulės spindulai "pažaliavo", kai perėjo per storą sluoksnį karšto oro.

Apie 12 nuoš. amerikiečių yra rudaplaukiai.

Pelais duonos neatminkysi.

Prisiminimai

PIRMUTINĖ LIETUVIŠKA .. KNYGA MŪSŲ IŠEIVIJOJE .. PASIRODĖ 1875 METAIS

Kada buvo atspausdinta pirmoji lietuvių kalba knyga šiame kontinente, nėra lengva nustatyti.

Vieni šios srities tyrinėtojai sako, jog pirmutiniu leidiniu reiktų laikyti Miko Tvardausko 1879 metais pradėtą spausdinti anglų — lietuvių kalbos žodynėlį.

Tai ištikrųjų, buvo platus užsimojimas išleisti žmonėms ką nors praktiško ir naudingo.

Bet, dėja, šio projekto nepasisekė įvykdyti.

Kai jau buvo išspausdinta 10 lankų (160 puslapių) spaustuvėje kilo gaisras ir viskas suliepnojo.

Mikas Tvardauskas jau nebeturėjo nei lėšų, nei kantrybės visą pradėti iš naujo.

Todėl, pasak kai kurių, pirmuoju leidiniu reiktų skaityti Chicagoje pasirodžusią 1880 metais 'Istoriją Septynių Mokintojų'.

Bet ši knyga buvo pusiau lenkiška, pusiau lietuviška, tai jos imti dėmesin nepriderėtų.

1885 metais New Yorke pasidė dr. jono Šliūpo parašyta knygelė 'Išganymas Vargdienio', 24 puslapių didumo.

Šią knygelę tai pilnai galėtumėm priskirti prie saviškių ir sutei̇kti jai mūsų spaudos pionieriaus titulą.

Taigi, šiemet sueina 86 metai nuo tos minioms knygelės pasirodymo.

Atkasta Dar Viena Senų Prūsų Sodyba

* * *

Varšuvos archeologinė komisija užtiko senųjų prūsų žemėj, į rytus nuo Pasargės upės, sodybos liekanas, iš pirmojo šimtmečio po Kristaus.

Šalimais taipgi rastas kapinynas, didžiausias iš iki šiam laikui atkastų tuose plotuose.

Archeologai dabar tyrinėja užtiktas liekanas ir pastatų formas.

Skirtingi Sapnai

Du kaimynai kalbasi apie savo žmonų keistenybes:

— Mano žmona, — pasakojo vienas,— veik kas naktį sapnuoja, būk ji yra apsivedusi su milijonierium.

— Petrai, tu esi laimingas! — surinka antras. — Mano žmona taip galvoja dienos metu!

Literatūra yra išminties sodas. —James Ellis

Pyktis yra trumpalikė beprotybė. —Horacijus.

★

Gražiosios Bobutės

Indijoje kas savaitę gimsta 100,000 kūdikių.

Negirk dienos be vakaro.

Silvestras Zolp-Zolpys

(Zolp's Millwork). Gyveno 3554 S. Halsted St., Chicago, Ill.

Mirė 1971 m. rugpiūčio 4 d. 7:30 val. vakaro, sulaukęs 83 metų amžiaus. Gimęs Lietuvoje, Vaidonų kaime.

Amerikoje išgyveno 60 metų.

Paliko nuliūdę: žmona Maria (po tėvais Galinskaitė), sūnus Algirdas, marti Milda, gyv. Duarte, California, duktė Dalia Ondrick, žentas Raymond, 11 anūkų — Marshall, Algird, William, Lourdes, Gregory Zolp ir Dalia, Debra, Raymond, Dawn, Donna ir Darlene Ondrick. Sesuo Edith Biliūnas su dukterimis — Betty Jane ir Tillie Jenkins, jos vyras Chester, gyv. Omaha, Nebraska, brolienė Anna Zolpis su šeima, gyv. New York, N. Y. ir kiti giminės, draugai bei pažįstami.

Kūnas buvo pašarvotas šeštadienį, 2 val. popiet Povilo Ridiko koplyčije, 3354 S. Halsted St.

Pirmadienį, rugpiūčio 9 d. 10 val. ryto tapo palaidotas į Lietuvių Tautines kapines.

Visi a. a. **Sylvester Zolp** giminės, draugai ir pažįstami buvo nuoširdžiai kviečiami dalyvauti laidotuvėse ir suteikme jam paskutinio patarnavimo ir atsisveikinimo.

Nuliūdę lieka: ŽMONA, SŪNUS, DUKTĖ, GIMINĖS.

Laidotuvių Direkt. Povilas J. Ridikas. Tel. YA 7-1911.

since 1914...

MIDLAND B-vė patarnauja taupant ir duoda namams įsigyti paskolas. Dėkojame už pasitikėjimą ir esame pasiruošę Jums patarnauti ateityj. Sąs-tos apdraustos iki $20,000.00.

Frank Zogas, President

MIDLAND SAVINGS AND LOAN ASSOCIATION
4141 ARCHER AVENUE
CHICAGO, ILLINOIS 60632
PHONE: 254-4400

6%
2-YEAR SAVINGS CERTIFICATES (Minimum $5,000)

5%
PASSBOOK SAVINGS
— o —
All Accounts Compounded Daily — Paid Quarterly

Darbas ir Socialinis Draudimas

Už Nacių Padarytas Skriaudas Lietuviams Išmoka Kompensacijas

Praeito karo metu nuo nacių nukentėję lietuviai gali kreiptis į teismą ir prašyti kompensacijos už padarytus nuostolius ir sveikatos netekimą.

Lietuviai dar negavę kompensacijos už nacių padarytas nuostolius turi kreiptis Vak. Vokietijoj gyvenantį visų tautybių komiteto pirm. K. Odrobny.

LB Socialinis klubas, 3548 S. Emerald Ave., šiuo reikalu veda susirašinėjimą su atatinkamom įstaigom ir gali suteikti naudingų informacijų.

—Kluba v-ba.

★

Jūs Klausiate, Mes Atsakome

KL. Mano žmona ir aš turime banke padėję pinigus taip vad. "joint tenansy" forma. Ar yra būtina padaryti dar ir testamentą? **Oliukas**

ATS. "Joint tenancy" forma yra vienas aktyviausias metodas nuosavybę perleisti. Tačiau kitos sąlygos ir aplinkybės, k. a. vaikai, mokesčiai ir kt. gali iššaukti reikalą sudaryti testamentą. Tokį aiškinimą padarė Ill nois State Barr Assn.

Leidinį — Kaip Sudaryti Tetamentą — lietuvių kalba galima gauti Sandaros administrac., prisiuntus $3 už egzemplioriu.

★

KL. Ar gali mirusio sūnaus tėvai gauti iš soc. dr. išmokėjimus? **Vl.**

AT. Taip, gali, jei atitinka tam tikrom sąlygoms. Pirmiausia gali gauti laidotuvių išmokėjimus (lum-sum), Tėvai turi būti tikrieji (natūralus,, jūsus turi būti pilnai apdraustas, jūsų turite būti bent 62 m. amžiaus ar vyresni ir turėjote būti sūnaus išlaikomi (bent pusę gauti išlaikymo). Tuo reikalu reikia kreiptis į artimiausi Social Security įstaigą. Lietuviškai paaiškinimus teikia rytinėmis valandomis šių eilučių autorius tel. CL 4-7965 arba raštu: 4436 S. Washtenam Ave., Chicago, Ill. 60632.

pr. šul.

PENSIJOS IŠ VAKARŲ VOKIETIJOS

Vak. Vokietijos pensininkų organizacija leidžia laikraštį Der Lebensabend, kur spausdinamas yra didokas skaičius veikiančių įstatymų ir paaiškinimų, kaip gauti pensijas.

Organizacijos adresą galite gauti LB ocialiniame klube čia nurodytu adresu.

* * *

Antanas Stakėnas, LB Social. klubo narys, šiuo metu yra Paryžiuje, svečiuojasi pas gimines. Netrukus grįžta į Chicagą.

"SANDAROJE" jau galima gauti visiems naudingą leidinį:

KAIP SUDAROMI TESTAMENTAI

Paruošė dipl. teis. Pranas Šulas. Peržiūrėjo teisėjai Alphonse A. Wells ir Frank Monchun. Čia suosekliai aptariamas testamentų reikalingumas ir jų galia, bei nurodoma jų forma ir paduodami pavyzdžiai ne tik pagal JAV veikiančius įstatymus, bet ir Vokietijoje, Anglosaksų pasaulyje ir kt.

Atskiru skyriumi — "Klausimai ir atsakymai" — aiškinami su testamentų sudarymu kylantys neaiškumai, tuo būdu patiekiant lengvai suprantamus nuredymus, ką daryti, kaip, kodėl ir ko vengti. Knygos kaina $3. Pinigus su užsakymais siųsti "Sandara", 840 W. 33rd St., Chicago, Ill. 60608.

Verta Žinoti, Jog...

VALDŽIA SUTIKO MAITINTI VYR. AMŽIAUS ASMENIS

★

Washingtonas. — Prez. Nixono administracija sutiko ir toliau maitinti skurdžius vyr. amžiaus asmenis, kurie neturi lėšų pragyvenimui.

Socialinio aprūpinimo departamentas maitins daugiau kaip 59,900 tokių asmenų, sulaukusių 65 metus amžiaus.

Chicagoje tokių žmonių buvo maitinama daugiau negu 3,000. 31 viešoji virtuvė duodavo jiem šiltus pietus. Dėl lėšų stokos 9 tokios virtuvės buvo uždarytos. Dabar gi žada tas virtuvės vėl atidaryti, nes fed. caldžia pažadėjo tam reikalui skirti daugiau lėšų. **pr. š.**

♦

Darbo unijos lieka vienos

WASHINGTONAS. — Darbo unijos, kurios ėmė triukšmauti dėl užšaldymo, skundžiasi, kad randa pritarimo žymiai mažiau nei tikėjos. Blogiausia, kad jiem nepritaria net liberalai kongresmanai ar senatoriai. Tik vienas sen. McGovern, kuris viską daro priešingai nei reikia, susidaro kredito iš AFL - CIO vadų kaltinimų ir įsijungia į nepatenkintųjų chorą. Unijos mato, kad jos neturės pritarimo Kongrese, kad jie lieka vieni.

Nepatenkintieji darbininkai pradeda ieškoti bendros kalbos. Kasyklų darbininkų unija ir automobilių unijos prezidentas Woodcock jau kalbasi su Meany, AFL - CIO prezidentu, su kuriuo anksčiau nerasdavo žodžio.

GM apie užšaldymus nežinojo

DETROITAS. — General Motors korporacijos pirmininkas Roche sakė, kad priešingai negu tvirtina Ralph Nader, GM nežinojo iš anksto apie kainų ir atlyginimų užšaldymą. Kompanija pakėlė 1972 metų automobilių kainas 10 dienų prieš Nixono paskelbimą naujos ekonomijos.

TRUMPAI

Brightonparkietė p-lė Matulis iuo metu atostogaudama lankėsi Afrikoj, Maroke, Europoje — Prancūzijoj ir V. Vokietijoj. Iš ten savo kaimynams p-nams J. Goceltam ir sesutei Louis atsiuntė sveikinimus. Netrukus žada grįžti Chicagon ir vėl įsijungti į pastovų darbą Nd. Sidės ligoninėje.

Redagavo Pr. Šulas

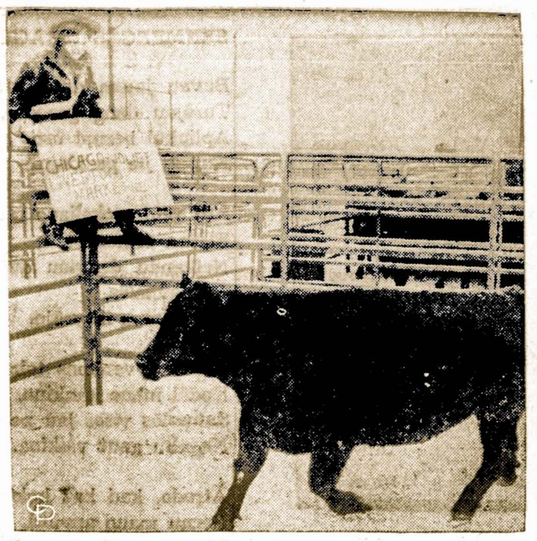

Garsiosios Chicagos skerdyklos savo darbą baigė, panaikintos. Tas jautis, kadangi paskutinis, buvo skirtas Baltiesiems rūmams.

LINKSMESNEI NUOTAIKAI

JAV ANT OPERACINIO STALO..

Kada vėžys įsimeta į kūną, įvairęs prirašomi vaistai tik prilaiko išsiplėtimą, bet nepašalina ligos.

Užvilkintas vėžys išsiplečia po kūną, ir sunkiai duodasi išgydomas, vienintelė priemonė lieka skubi operacija.

Neseniai prez. Nixonas paskyrė 100 milijonų dolerių kovai su vėžio liga.

Šis veiksmas buvo lengvai atliktas, nes vėžys nėra epideminė liga ir paliečia tik dalį gyventojų.

Daug pavojingesnis vėžys, kada įsimeta į ekonominį krašto gyvenimą.

Prez. Nixonas jau per keletą metų mėgina įvairius vaistus pagydyti šio krašto ekonominį vėžį, kuris jau įsisenėjęs ir perdaug išsiplėtęs ir grąso kraštą paguldyti ant menčių.

Ekonominio vėžio pasėkoje kyla bedarbių skaičius, mažėja išvežimas, išsipėtusi infliacija kelia kainas ir smugdo dolerio vertę.

Įsimetęs vėžys į Fort Knox baigia sunaikinti užsilikusias aukso atsargas.

Kaip žinom, medicinoje yra praktikuojama užšaldyti kūno dalis, kad galima būtų pratęsti operacijos laiką ir kūno dalis ilgiau išlaikyti gyvas.

Nixonas matydamas, kad šio krašto ekonomija perdaug paliesta infiacinio vėžio, kaip geras chirurgas, užšaldė visą ligonį 90-čiai dienų, per kurį laiką mėgins išoperuoti vėžio paliestas kūno dalis.

Reikia atsiminti, kad bet kokie vaistai, nežiūrint kaip geri bebūtų turi ir blogų šalutinių veikimų.

Operacijos taipgi nevisos būna sėkmingos ir gerai pasiseka, bet daug reiškia pasitikėjimas chirurgu. Nors pergyventa operacija yra skausminga, bet naudinga.

Neretai būna, kad giminės patraukia gydytoją į teismą, už neva netinkamą ligonio gydymą.

Tik spėjus Nixonui užšaldyti ligonį, nespėjus net gerai ligonio paciupireti, šio Texas gubernatorius Smith, grąsindamas patraukti į teismą už ligonio užšaldymą.

Kai kurie darbo unijų vadai, iškilę į Arbijos šeikų galybę, taipgi pagrąsė, kad jie Nixono operacijai nepasiduos ir spardysis iki paskutinio atsikvėpimo.

Ant operacinio stalo atsidūrus, daugelis šaukia, spardos ir dejuoja iki duota atatinkama dozė narkozo nenuramina.

Kaip pavyks sulaikyti ir pašalinti įsimetusį į šio krašto ekonominį gyvenimą vėžį, parodys ateitis, bet kaip ten bebūtų ligonis išeis silpnesnis, negu jis buvo prieš keletą metų, nes vėžys perdaug išsiplėtęs, o operacija kiek pavėluota.

—Uknolis.

Kvailys Rytojaus Nepramato

★

Žiūrėk toliau,
Mąstysime giliau —
Atskleis buitis daugiau mums plotų.

Kalbėkime švelniau,
Bendrausim nuoširdžiau —
Išnyks voratinkliai ir monai.

Mylėsim gėrį, siekius,
Kitų darželių žiedus —
Fanatikų liga nesirgsim.

Grūdai tiesos ir melo
Nelengva išlukštenti —
Jie pscihikoj žmogaus išsirpsta.

Gili mąstysena, vaizduotė
Į ateitį kelius rikiuoja.
Nors jas ant kryžiaus kvailas kala.

Gyventi šią diena
Tegal galva kvaila —
Jinai rytojaus nepramato.

Paežerės Žuvėdra

IŠ BOSTON, MASS.

Pranešimas

7-tos kuopos sandaričiams primenama, kad po vasaros atostogų, pirmas kuopos narių susirinkimas šaukiamas rugsėjo 19 d. (trečias sekmadienis), 2 val. p. p.

Kadangi kuopos nuosavą namą pardavus, liko daug iš senų laikų Sandaros veiklos gana vertingų, ypatingai seniesiems Sandaros reikėjams, paveikslų, fotografijų ir senų vertingų knygų, kurie randasi pas kuopos pirmininką A. Čaplį, jo nuosavam name: 788 E Broadway, S. Boston.

Kad šį brangų turtą nariai galėtų įsigyti, pasiskirstyti, susirinkimas šaukiamas pirmininko A. Čapliko nuosavame name, kur randasi minimi paveikslai ir knygos.

Tame susirinkime nutarsime, ką daryti su likusiais paveikslais — jei liktų, ir knygomis, o taip pat aptarsime ir ateities veiklos planą.

Šis susirinkimas yra labai svarbus, tad prašoma visų narių kou gausiausiai dalyvauti.

B. B.
kuopos sekretorius

Egiptas dar negali kariauti

BEIRUTAS. — Jordano karalius Husseinas įspėjo Kairą, kad Egiptas dar persilpnas stoti į karą su Izraeliu. Jeigu kiltų karas, arabai nustotų dar daugiau žemių. Husseinas paminėjo, kad jis norėtų susitarti su Izraeliu Jeruzalės reikalu, bet konkrečiai nieko nepasaką.

Arabai dar niekada nėra buvę tokie silpni, kaip dabar, pasakė Husseinas. Didžiausias jų silpnumas, tai susiskaldymas, kokio niekad nebuvo.

★

PREZ. NIXONAS SUSITIKŠ SU IMPER. HIROHITO

Prezidentas Nixonas praeitą penktadienį paskelbė, kad rugsėjo 26 d. jis skris su savo žmona į Alaską, kur susitiks su Japonijos imperatoriu Hirohito ir jo žmona.

★ ★

MANILA. — Filipinų prezidentas Marcos paskelbė konstitucinių teisių suvaržymą, kai pogrindinės jėgos mėgina sutrukdyti rinkimus, griebias teroro. Devyni žmonės suimti.

CHAMONIX, Prancūzija. — Perkūnija nutrenkė keturis čekus alpinistus Mont Blanc kalno Petites Jorasses sekcijoje. Jų lavonus nukėlė helikopteriais.

GARDEN CITY, N. Y. — Arklių lenktynių stadijone iš automato, kuris pardavinėja šaltus gėrimus, pasigirdo garsai, panašūs į sprogimo balsus ir publikoj kilo panika. 30 žmonių buvo sužeista.

WASHINGTONAS. — Vidaus saugumo įstaigos sako, kad Juodųjų panterų organizacija jau neturi pirmykščio stiprumo ir jos pavojus sumažėjo, bet savo tikslų, nuversti bet kokią valdžią, sukelti chaosą, neatsisako, tik nežino, kaip tai padaryti.

10 Metų Motina

Argentinoje, Buenos Aires, dešimties metų Mirta Aires pagimdė sostinės ligoninėje berniuką, kuriam davė Ramon Marcola vardą.

Motina ir naujagimis jaučiasi gerai.

NIEKO SAU TĖVAS

★

Cinncinatti, Ohio. — Clay Dikenson, 21 m. amž., areštuotas ir pasodintas į kalėjimą už tai, kad jis antrame aukšte iškišęs savo dviejų metų dukrelę laikė iškištą per langą už kojyčių žemyn galva.

Clay aiškinosi, kad norėjęs savo neklusnią dukrelę nubausti.

DOSTOJEVSKIO MUZIEJUS

★

Semipalinske, į kurį Rusijos caro valdžia buvo ištrėmusi 1849 metais garsų rašytoją Dostojevskį, atidarytas jo vardu muziejus.

Saigono gatvėse nesaugu

SAIGONAS. — Amerikiečių karinė vadovybė P. Vietname įsakė kariams nesirodyti Saigono ir kitų miestų gatvėse. Rugpiūčio 29 bus rinkimai į žemuosius parlamento rūmus, tai gali būti demonstracijų ir atentatų. Miestuose važinės tik karo policijos mašinos.

Prez. Thieu atmetė vicepreziento Ky pasiūlymą abiem atsistatydinti ir rinkimus atidėti 90 dienų ir kad juos pravestų senatas. Thieu linkęs rinkimus daryti spalio 3, nežiūrint, kad jis ir vienas būtų kandidatu.

Vienas karo veteranas Da Nang mieste vėl susidegino, o po to buvo paskleisti lapeliai, kur sakoma, kad jis mirė dėl kito veterano, kuris irgi susidegino, protestuodamas, kad neleidžiama kandidatuoti į prezidentus Ky. Susideginęs veteranas buvo 6 vaikų tėvas.

Alvudo 2 vaidinimai ore

Alvudo Vaikų teatro suaugusių padalinys suvaidins Lithuania Plaza aikštėje po atviru dangumi G. Veličkos veikalą — "Lėk, lėk, mano sakalėli", Darbo Dienos savaitgaly rugsėjo 4 ir rugsėjo 6 d. vakaronių metu. Režisuoja aktorius A. Brinka.

Tomis dienomis nuo 1 val. d. Alvudas teiks lietuvišką girą, maistą bei arbatą.

Visi čikagiečiai kviečiami tomis dienomis į minimą aikštę atvykti spektaklio pamatyti ir švaraime ore laisvai atsikvėpti.. **M. Š-nė**

Potvyniai Rytų Pakistane

DACCA. — Rytų Pakistane dėl liūčių sunaikinta arba buvo sugadinta 60 proc. derliaus, sugriuvo arba pasidarė netinkami gyventi 60,000 namų, reikėjo evakuoti 40,000 žmonių. Vanduo apsėmė daugiau negu 13,000 kaimų ir miestelių. Nuskendo 21 žmogus.

Saugokis, kad Nesugautų

★

Rieda rateliai gyvenimo seno,
Nieko nepaisant išminčiai ką sako.

Laiko, erdvės ir judėjimo šokino
Knygos mažai ką doro beišmokė.

Vargšo žmogelio kišenė tuščia,
Tuoj nuraminama turčiaus jėga.

Jeigu iš vargo jis pradeda rėkti,
Kulkos, skeveldros tuojau ima lėkti,

Taip išeities jam ant žemės nebėr,
Viltys, idėjos vien kabo erdvėj.

Ritmas gyvenimo slypi ne monuos —
Praktikos aiškiai diktuojamos žodžiuos:

Visa daryk, ko tik geidžia aistra-
Tau kiekviena bus saulėta diena.

Saugokis tik, kad kas nors nepagautų
Nors tave sąžinė sunkiai ir spaustų.

K. Baltrukonis

♦

ŠIAURĖS VIETNAMO DIDELI KARIŠKI PASIRENGIMAI

Komunistai dideliu greičiu netoli demilitarizuotos zonos ruošia naujus kelius, kurie bus S. Vietnamui reikalingi kariuomenės permetimui vasaros laiku, užėjus tropinėms liūtims, į Ho Chi-Minh džiungles ir Kombodijoje.

Resort Property

Wisconsin. Pembine — Young Lake Farm. 145 acres. ¼ mile of lake frontage. House & farm Bldgs. Exc. club Opportunities for year around recreation. $65,000. Write A. Margis, 650 Adventure Court, Beloit, Wisconsin 53511.

Iš Balfo Veiklos

Dalyvaukime Balfo Piknike,

- Gegužinėje Bučo Darže!

Chicagos Apygardos Balfo valdyba Darbo Dienos šventėje, rugsėjo 6 d. ruošia didžiulę gegužinę - pikniką su dovanų paskirstymu. Bus įvairių lietuviškų valgių bei įvairių gėrimų. Šokiams gros orkestras. Gautas pelnas bus skirtas lietuvių šalpos reikaalms.

Visi iletuviai kviečiami šioje gegužinėje dalyvauti ir tuo paremti brolišką lietuvių šalpos organizaciją. **pr. s.**

Sausa vasara ok. Lietuvoj

VILNIUS. — Ok. Lietuvoj ši vasara sausa ir sukelia daug rūpesčių miškininkams, įvyksta daug miškų gaisrų. Iki rugpiūčio 4 Lietuvos miškuose buvo 754 gaisrai, arba beveik du kart daugiau nei pernai tuo pačiu laiku. Šiemet išdegė 335 ha miško.

1971 PLYMOUTH-CRICKET $1915.00

MŪSŲ SPECIALYBĖ PLYMOUTH - CHRYSLER
STATION WAGON
"Važiuokite su savo vasarnamiu"

BALZEKAS MOTORS
PLYMOUTH — FURY — VALIANT — G T X
ROADRUNNER — BARRACUDA — DUSTER
4030 Archer Avenue Tel. — VI 7 - 1515

Kas tik turi gerą skonį,
Viską perka pas Lieponį!

Lietuvių Prekybos Namai
FURNITURE CENTER, INC.
MARQUETTE PARKE
6211 So. Western Ave. PRospect 8-5875
Vedėjas J. LIEPONIS
Pirmad. ir ketvirtad. — nuo 9 iki 9:30. Kitom dienom — nuo 9 iki 6 val. vak. Sekmadieniais — nuo 12 iki 5 val. vak.

PASKAITOS IR TYRINĖJIMAI
atsibūna kiekvieną sekmadienį, svetainėje Y.M.C.A., 6235 S. Homan Ave., prie 63rd St., nuo 10—12 val. ryto.
Kviečiame visus, norinčius susipažinti su Dievo tiesos žodžiu, ir per jį surast išganymo kelią.
Įėjimas nemokamas, kolėktų nėra.
Švento Rašto Tyrinėtojai

FRANK'S T V. & RADIO, Inc.
Didelis pasirinkimas įvairiausių televizijų, radijo stereo aparatų. — Oro vėsintuvai. Spalvotos televizijos aparatai. — Pardavimas ir taisymas.
3240 SO. HALSTED STREET — Telef. CA 5-7252

Apžvalga

KELIONĖ TRANSSIBIRO GELŽKELIU

Neseniai Chicago Tribune tilpo anglų rašytojo Mr. Jonathan Routh keli straipsniai, kuriuose jis aprašo savo kelionę Trans-Sibirijos geležinkeliu.

Pirmiausia jis aprašė tuos sunkumus, kuriuos jis patyrė, kol gavo reikalingus leidimus: kratos jį lydėjo visoje kelionėje.

Per Sovietų Sąjungą keliaujant geležinkeliu pradžioj dar veikė restoranas - vagonas, kur keleiviai gaudavo pavalgyti ir išgerti arbatos.

Trečią kelionės dieną restoranas vagonas užsidarė, autorius anksti rytą traukiniui sustojus stotyje gavo nusipirkti dėžutę slyvų maisto kioske. Traukinio maisto tiekėjas keleivius aprūpino tik šaltu ir šilto vandens mišiniu; vietoj arbatos, atsigėrimui, esą troškulio nuraminimui. Taip pat davė šalto vandens su degtine (brendy), "smutkams" nuraminti.

Keliujantieji rusai gautą maistą, mėsą, imdami su pirštais dėjo burnon ir užgerdavo alumi.

Nors užsieniečiai keleiviai restorane - vagone ilgai laukė patarnavimo, bet nieko negavo pavalgyti.

"Niekas negalėtų su manim argumentuoti, kad SSSR nėra diskriminacijos", — teigia J. Routh.

Būdinga smulkmena, kad užsieniečių keleivių laikrodžiai buvo nustatyti pagal Maskvos laiką, o restorano - vagono patarnautojai, virtuvė, štabas, naudojo vietos laiką ir keleiviai negaudavo jokio maisto, nes viskas buvo uždaryta; todėl užsieniečiai turėdavo pasitenkinti turimomis slyvomis ir drungnu vandeniu atsigėrimui.

7:30 val. vak. vagonų šviesos traukinio intendanto, jau esant buvo užgesinamos, nes tai anot naktis.

Ketvirtą dieną keliaujant tuo traukiniu keleiviai nutarė (kai neveikė jų restoranas-vagonas) (apsirūpinti stotyse maistu — kaviaru, kurio jie turėjo teisę (16 porcijų per dieną) gauti. Tą dieną keleiviai valgė šaltas bulves ir kaviarą pusryčiams, jogurtą ir kaviarą pietums ir vakarienei.

Tuo traukiniu keleiviai pravažiavo dideles stotis, k. a. Sverolock, Uralo kalnus, Čeliabinską, Omską, Novosibirską ir pasiekė Irkutską, prie Baikalo ežero, kuris yra 3,000 mylių nuo Maskvos.

Viena tarnautoja moteris aprūpino to traukinio keleivius su plastikiniais šaukštukais, davė truputį pieno miltelių, dėžutę sausų figų ir kt. smulkių dalykų.

Penktą naktį ir dieną keleiviai važiavo aplink pietinį Baikalo ežero pakrantę, kuris manome esą didžiausias ir giliausias pasauly ežeras; ten tęsiasi škotų styliaus lygumos, apsupti spygliuota viela, medžiais apsodinti namai.

Kartu keliavęs sovietų vienas kalėjimo viršininkas paaiškino kitiems keleiviams, kad priverstinų darbų ištremti žmonės dažnai pabėgdavo tarp geležinkelio linijos ir jų naujos rezidencijos vietos, todėl visur namai aptverti spygliuota viela.

Iš 800 traukinio keleivių pusė tuzino svetimšalių neturėjo skaitymui literatūros, gi rusai keleiviai čiulpė kauliukų riešutus arba sėdėjo nieko neveikdami.

Tą rytą traukinio vagonų koridoriuose pasirodė juodų debesų dūmai ir nebuvo šilto vandens samovare (virdulyje), nes buvo užsibaigę sausų anglių ištekliai. Kartu keliavę rusų žvejai padėjo vagono patarnautojaiį jie plėšė laikraščius ir jų gabalus kišo į virdulį iš kur kilo juodi dūmai

Kai vieną kartą traukinys buvo sustojęs nenumatytu laiku prie kaž kuriuo kaimu, traukinio patarnautojai laužė tvoras, kurios gabalus kišo į virdulį, kad keleiviai turėtų šilto vandens.

Neturėdami ką daryti daug laiko keleiviai sugaišo kortuodami.

Ir taip per 7 dienas traukinys pasiekė šias didelias stotis: Čitą, Chabarovską, Vladivostoką, o iš ten specialiu traukinio sąstatu, kuris turėjo gerą restoraną-vagoną su maistu ir gėrimais, vykome į paskutinį geležinkelio stotį Nachodką. Ten patikrinę keleivius, traukiniu plaukėme Japonijos uūra į laisvąjį pasaulį, palikę siaubingus išgyvenimus Sibiro platumose. **Petitas**

NEVIENODI ESAM MES

Mūs gyvenimas painus,
Daugeriopai įvairus,
Būn jis kartais malonus,
Pasikeit)s būn kartus.

Būvio kovą reikia vest,
Tą per amžių reikia tęst.
Būna kartais daug džiaugsmų,
Būna daug ir ašarų.

Reik priimti, kas atein,
Kas atein, tas ir praein,
Ar tai būt linksma dalis,
Ar baigi pati mirtis.

Sykiais aušt giedri diena,
Sykiais trenk į mus audra,
Tęsias tas vis neilgai,
Kartais trunka gan trumpai.

Nevienodi esam mes,
To nei kiek nebūgštomės.
Vienodumas būt grasus,
Pažangai nepaslaugus.

Patyrimas moko nūn,
Kad drąsieji, jei ir žūn,
Jų didingieji darbai
Tveria tarp mūs amžinai.

—Perkūnas

PATARLĖS SURIŠTOS SU VEDYBINIU GYVENIMU

Patarlės, tai žmonių išminties atspindis.

Nemažai tokių patarlių ir vedybiniame gyvenime.

Kiekviena jų turi ką nors skirtingo pasakyti; vienos jų atsiliepia apie vedybas teigiamai, kitos — abejotnai.

Taigi ir šioje srityje pasireiškia nuomonių skirtumai.

Štai keletas tokių patarlių:

Kas jaunas apsiveda, tas niekad nesigaili.

Skubios vedybos ilgai neišsilaiko.

Apsivedimas suteikia ne vien laimės, bet ir rūpesčių.

Daug galvosūkių turi vedęs vyras, bet daugiau jų įsigyja vienguns.

Draugiškumas vedybiniam gyvenime, tai dangus žemėj.

Kuris tikisi tapti laimingu apsivesdamas, tas yra neišgydomas optimistas.

Lengva yra apsivesti, bet ne taip lengva atsikratyti netinkamos žmonos.

Niekad nesigailėsi anksti kėlęs, sunkiai dirbęs ir anksti apsivedęs.

Vedybinio gyvenimo eigos neatspės ir budriausias žmogus.

* * *

Kai žmogus stovi kiek labiau išsities)s, jo kūno raumenys yra įtempti beveik lygiai, kaip kad ir vaikščiotų.

PASKIRTOS PREMIJOS

Vilniuje paskelbta ("Tiesa", rugp. 5, nr. 178) apie 1971 metų Lietuvos respublikinių mokslo ir technikos, literatūros ir meno premijų paskyrimą.

Premijų komitetas paskyrė 24 premijas mokslo ir technikos ir 6 premijas literatūros ir meno srityse.

Būdinga, kad mokslo ir technikos srityje pomirtinė premija paskirta pernai paslaptingai žuvusiam kalbininkui prof. J. Kazlauskui už jo monografiją "Lietuvių kalbos istorinė gramatika". Kita premija paskirta G. Juodpalytei, N. T. Kiškūnienei, J. Rimantui, M. Ročkui ir A. Ul-piui už darbą "Lietuvos TSR bibliografija, A serija, 1547-1861'. Dar kitos premijos mokslo ir technikos srityje paskirtos broliams A. ir V. Nasvyčiams (už visuomeninių pastatų rekonstrukciją ir interjerų projektus 1956 — 1969 m.- ir dar visai eilei kitų mokslininkų, inžinierių.

Tragiškai žuvęs ar nužudytas prof. J. Kazlauskas buvo tiek pasižymėjęs kalbotyroj, kad net ir prof. J. Matulis, premijų komiteto pirmininkas ir Lietuvos mokslų AAkademijos prezidentas, rugp. 5 "Tiesoje" ypatingai teigiamai iškėlė prof. Kazlausko nuopelnus. Esą, jo parašyta "Lietuvių kalbos istorinė gramatika" — tai pirmasis šioj srity pačių lietuvių parašytas veikalas. Kazlausko padarytos išvados reikšmingos įvairių kalbų istorijos tyrinėtojams. Matulis teigia, kad Kazlausko darbas turįs, neabejotinai, tarptautinę mokslinę reikšmę.

Literatūros ir meno srity premijos pripažintos: rašytojui J. Avyžiui už romaną "Sodybų tuštėjimo metas", V. Dautartui už vaikų literatūros kūrinius, solistei E. Čiudakovai už sukurtus 1965—1970 m. vaidmenis operoje, muzikui S. Sondeckiui, kamerinio orkestro vadovui, už koncertines programas 1958 — 1970 metais, skulpt. N. Petruliui —už... paminklo N. Leninui Kauno mieste sukūrimą ir B. Žilytei už iliustracijas A. Liobytės ir J. Rainio vaikų knygoms.

Vasaros Pabaiga

Jau vasara beveik praėjo,
Nečiulba daugiau paukščiai ryte,
Nes savo vaikus išperėjo,
Dabar mokina juos skraidyti.

Dauguma gėlių nužydėjo,
Paliko atgarsiai tik vieni,
Sėklos prinoko, išbyrėjo,
Paukščiukams skani vakarienė.

Jau medžių lapai sukietėjo,
Nėra pavasario švelnumo,
Nes jau paseno, surambėjo,
Rengiasi jau mirties ramumui.

Naktys ilgesnės pasidarė,
Vėsesnės, geresnės miegoti,
Barbora langą atidarė,
Na ir pradėjo garsiai kriokti.

—Bizūnas

* * *

Šventasis Žmogus

Žmogaus širdis dažnai liūdna,
Nes jo tikrovė purvina.

Dienų žingsniai jo kruvini,
Tačiau dainuoja: "Mes šventi!"

Kepurę švento užsidėjęs,
Jis tarfasi susižadėjęs
Su visatos, erdvių dievais,
Kurie apšvies jį spinduliais
Kelionės kreivėje tamsoj,
Garbė beieškant ir naudos.

Paežorės Žuvėdra

Panašumas

— Koks yra panašumas tarp meilės ir fotografijos?

— Viena ir antra geriausiai išsivysto tamsoje.

SUTUOKTUVIŲ ŠEŠĖLIUOSE

Prie kryžiaus, aukuro puošnaus
Sūnus ir būsima marti,
Maldavo pagalbos dangaus,
Kad ateitis jų būt šviesi.

Tikrovės mistiniuos šešėliuos
Jaunoji glaudėsi švelniai:
Širdis mylėdama stuksėjo,
Veideliai puošėsi rausvai.

Sujungė juodu pažadais,
Kalbė Aukščiausiojo vardu;
Žadė keliaut širdies keliais,
Kur laimė, skausmas — vis kart

Gyvenimas tėvų pastogėj,
Jausmams liepnuojant nuolatos,
Atsiduria saldžioj vilionėj,
Nors dar ne rytas, reik mamos.

Motulė, tėvas ir namai,
Kurie liūliavo juos mažus,
Beliko vien tiktai sapnai,
Prisiminimas malonus.

Jaunos gražuolės įtakoj
Jis rado asmeny jos uostą,
O meilė tėvo ir mamos
Išblėso prieš mergaitės skruostus.

Pasibaigė tėvų globa,
Sapnuojas laisvė be ribų:
Nušvito ateities žara,
Audinyje brandžių vilčių.

Svajonės, mintys — neribotos.
Jaunystė — traškanti ugnis!
Į tolius skrieja nežaboti.
Užėjus nakčiai — žvaigždės švis!

Jausmai ir aistros, ir sapnai
Ištrykšta spalvomis širdies,
Tik nenumato — rūpesčiai
Nenorom į svečius pakvies.

Jaunų sielos languos šviesa...
Girdėt simfonija aistros.
Jų pulso taurė kupina,
Nebenujaučia, kad kančios,

Išvengti tikrai negal nė vienas
Dienos ir vakaro žaisme:
Tekmė gyvenimo ne pienas,
Tik muzika kurta skausme.

Jų būrės išskleistos plačiai
Laivelyje mažam dienos.
Kvieslys rytojaus įsakmiai
Drąsina kliūčių neatboti.

Su laimės šypsena jauni
Vairuos į ateitį šviesos.
Tėvai turtingi patirtim
Lydės juos nelauktoj kovoj,

Besigrumiant už kąsnį duonos
Už mintį laisvę ir svajas,
Kad būt gana rugelių kluonuos,
Stropiai statytų per dienas.

Saulėleidžio žara — tėvai
Prie slenksčio amžinos nakties.
Kur saulė teka — jų vaikai
Burs paslaptis dienos, buities.

Ant motinos raukšlėto veido,
Jei ašara nukris graudi,
Kai meilės deivė būt neleido
Prie mielo vaiko būt arti,

Ji kris ant žemės kaip kristalas
Ir atgaivys žolės lapus.
O jei rūstus bus vaiko kelias,
Sieloj lapeliai vys, nudžius....

IŠRADĖJAS

— Kuo tamstos vyras užsiima?

— Jis yra išradėjas.

— O ką jis tokio išranda?

— Kiekvieną kartą naujus pasiteisinimus sugrįžtant vėlai namo.

Rimta Priežastis

— Kaip tau ne gėda! Dar tik 10 valanda ryto, o tu jau esi girtutėlis.

— Tu man, brolau, turi atleisti . . . . Aš neturiu laikrodžio.

APLINK MUS

KAŽIN AR TAIP?

Naujienų 188 nr. atspausdintas Anis Ruko straipsnis 'Lenkikos Liekanos", kuriame jis priaria net ir mirusių apslavintas pavardes atlietuvinti, kaip tai yra padaręs Juozas Girnius, Dovainos Silvestravičiaus pavardę pakeitęs į Dovainą Silvestraitį.

Toliau jis rašo: 'Per kelis amžius jos lietuviams yra lipdytos, tik nevisi davėsi jas pritvirtinti. Tik poniškai nusiteikę prisitaikėliai jas prisiėmė. Tokie gaivalai viską, kas jiems atrodo naudingaa, prisiima, viskuo patampa, net savo tautybės išsižada dėl skanesnio kasnelio. Jie.... ne tik savo vardą pakeičia, o ir sąžinę praranda... Uodegotų pavardžių mėgėjai, tai bajoriškų laikų išperos, ar išperų liekanos...." ir t.t.

Kažin, ar su apsalvintom pavardėm visi lietuviai yra tokie šgamos, kurie, anot Anis Ruko, yra praradę sąžinę ir kažin ar tik poniškai nusiteikę davėsi apslavinti savo pavardes?

Lietuvoj apslavintų pavardžių buvo ir tebėra labai daug. Bet kada lietuviams atėjo išsilaisvinimo valanda, stojo savanoriais išsikovoti laisvę ir Lietuvai nepriklausomybę atgauti su grynai lietuviškom ir apslavintom siems, buvo pakviptasi lenkiškdžiauninkui į jo lietuvišką pavardę įkirto bizūnu slavišką galūnę jo ponas. Tuo pačiu bizūnu daug lietuvių buvo nutautinti.

Pietryčių Lietuvoje ir ligi šių dienų dar tebėra su lietuviškom pavardėm nemokančių lietuviškai.

Tiesa, bajorams, ir tai nevisiems, buvo pakviptusi lenkiška kultūra ir jų daugelis nutautėjo savanariškai.

Baudžiavos laikais Lietuvoje buvo gyventojai slavinami ir jų pavardės slavinamos, vakarinėj Lietuvos daly kryžiuočių ordino vergijoj buvo vokietinami ir jų pavardės vokietinamos. Jonaitis, Badaitis turėjo vadintis Joneit, Badatt.

O kaip Anis Rūkas galvoja apie šiame krašte lietuvius tokiomis pavardėmis — Evans, Wels, Aukers, Pietkiewicz, Phillips? Čia gi baudžiavos nėra.

Būtų įdomu išgirsti, kad žydiška pavardė Rukas, kuri paimta iš vokiečių Ruck (tarti — Ruk- lietuviškai: pasistūmėjimas, trinkis, pasidarytų Rūkas, atitinkąs žodžius migių, ūkaną. Na, iš kur ištrauktas vardas — Anis, kurio nėra nė visų šv. litanijoje, nė lietuviškų vardų vardyne. Greičiausia, kad Anis padarytas iš kokio nors žinomo vardo, kad skambėtų amerikoniškai, kaip kad iš Dionyzo, ar Danielio padaryta Din, Dan.

Kad čia, Amerikoje, lietuviai iškraipo vardus ir pavardes, tai Rukui, matomai, atrodo būtenybė, ir, gal būt, patriotizmas nes nė jis pats savęs, nė kitj nesmerkia, bet kad Lietuvoje lietuviai nesuskubo nusikratyti vergijos liekanų, tai pagal Ruko protelį, jie yra prie svetimybių prisitaikėliai, be sąžinės, išgamos, ir bajoriškos išperos, nors tie lietuviai su apslavintomis pavardėmis yra kur kas brangesni už nieko gero Lietuvai nepadariusį Ruką, nes apie lietuviai savanoriškai prisidėjo prie atkūrimo Lietuvos, nesigailėdami net savo gyvybės.

Įžeidinėti patriotus lietuvius dėl jų pavardžių, kurių yra didelis procentas, tai tik tegali toks asmuo su žydiška pavarde.

—Vl. Valinevičius

— Žinai, brangiausias, kiek aš įvargau, kol pagaminau šiuos pietus!

— Pilnai suprantu, nes ir aš vargau juos valgydamas.

Japonijos transportacijos viceministeris Yamamura, kuris pasisiūlė būti įkaitu, kad teroristai paleis tų lėktuvo keleivius.

Užprašo Piktadarius

Tall River, Miss. — John C. Thomas, 63 m. amž., automobilių agentūros savininkas, kuris yra per paskutinius keturis metus dvidešimties apiplėšimų auką, atmetus jo prašymą dėl turėjimo teisės lakiyti šaunamą ginklą, parašė viešai spaudoje skelbimą:

"Dėmesio Piktadariams!—Pagrobėte mano visus įrengimus: pavogėte banko perleidimus sumoje 1,250 dolerių: pagrobėte mano visus elektrinius reikmenis, du automobilius, iš kurių vieną sudaužėte, o kitas ligi šiol nesurastas. Jūsų nuosavybe pasidarė mano oro vėsinimui aparatas, nekalbant jau apie baterijas, generatorius ir apie automobilių dalis. Be to, jūs turite visokią apsaugą, o aš nieko, dėliai to aš palieku mano įmonės duris atdaras, kurioje vis vien nieko nebėra".

AR ATSPĖSITE ŠIAS MĮSLES?

1. Aplink pirtelę raudoni takeliai?
2. Tėvo diržas nesulenkiamas, močios, skrynia — neuždaroma, sūnaus žirgas nesulaikomas?
3. Didumo kaip višta, sunkumo kaip plunksna?
4. Tūkstantis skylelių viename tiltelyj?
5. Be kojų, o visur vaikščioja, net po kišenes žmonėms landžioja? ?
6. Gardus, saldus, lėkštėn nepadedamas?
7. Ateina slaptai, išeina viešai? ?
8. Trys stovėjo, tik vienas nuėjo.
9. Kai žemėje buvau — visų mindoma kenčiau, kai iš žemės išėjau— kietu akmeniu virtau, kai su draugais suėjau —baisioj ugny degiau? ?
10. Padėk ant balto — baltas, padėk ant juodo — juodas, pastatys— saulę pamatysi?

ATSAKYMAI: 1. Karoliai, 2. Kelias, ežeras, vėjas, 3. Balionas, 4. Korys 5. Pinigas, 6. Miegas, 7. Mirtis, 8. Kibirai ir nešėjas, 9. Plyta, 10. Stiklas.

Mokykloje

— Jei tavo tėvas, vaike, reikalų verčiamas, išeis iš namų 7 val. vakare ir per dvi valandas tuos reikalus atliks, tai kada jis sugrįš į namus?

— Ketvirtą valandą ryto, panele mokytoja!

— Kaip tai, juk jis iš namų buvo išėjęs 7 val. ir 2 val. visus reikalus jau atliko!

—Bet mano tėvelis, kurį nors reikalą atlikęs, vis užeina į saliūną jį "aplaistyti".

Kas Naujo Chicagoje

Ir Mūsų Lietuviškose Apylinkėse

Margučio Vakaronė Šį Šeštadienį

Margučio rėmėjai šį šeštadienį, rugpiūčio 28 d. Union Pier, Mich., vasarvietėje rengia radijui Margučiui paremti, linksmą vakaronę, netoli Ventos vasarnamio.

Bus programa, vaišės, veiks bufetas ir šokiams gros žinomas Ąžuolo Stelmoko orkestras. Kviečiami dalyvauti ir paremti radiją Margutį.

BALZEKO LIETUVIŲ KULTŪROS MUZIEJAUS METINĖ GEGUŽINĖ

įvyks sekmadienį, rugpiūčio 29 d., 1971, nuo 11-tos ryto iki 12-tos vidurnakčio — ežero pakrantėje — Stasio ir Irenos Balzekų vasariniuose namuose — New Buffalo, Mich.

Planuojama didžiulė celebracija — 5-kių metų muziejaus įkurtuvėms paminėti.

Bus įvairių žaidimų jauniems, seniams ir mažiems. Laimėtojai gaus dovanų.

Bus ir meninė programa — šokėjai ir dainininkai.

Komitetas prašo atsivežti savo kėdes, stalelius, blanketus bei maisto kreipšelius, gi alus ir kiti gėrimai — veltui.

Rezervacijoms pašaukite muziejų 312—847-2441 arba Balzekas Michigan Home 616 — 469-4229.

Arba —pas Teodora Kuzienę, 925-8744.

Gimtadienį Susilaukė Svečią iš Bostono

Pas p-nus Ireną ir Jurgį Stankūnus, 7151 S. Albany Ave., pereitą saavitę buvo atvykęs ponios dail. Irenos Stankūnienės brolis Zigfrydas Ralkevičius iš Bridgewater, Mass., netoli Bostono. Jis atostogas praleido kelionėje ir buvo Washingtone, D. C., kur dalyvavo žymaus krepšininko Puzinausko dukters vestuvėse. Chicagoje pratuvo apie savaitę, kur pereitą šeštadienį, rugpiūčio 21 d. p-nia Irena surengė broliui Zigfrydui ir vyrui Jurgiui vaišes, kuris tą dieną šventė savo gmtadienį.

Čia dalyvavo: giminaičiai ponai St. ir Al. Kasnickai, p-nai V. ir J. Gasperai, p-nas O. Daškevičienė ir eilė kitų. Be to, svečią ir gimtadienininką Jurgį radijas Forumas paminėjo ir pesveikino. Vaišės praėjo gražioje, linksmoje, lietuviškoje nuotaikje.

Svečias sekmadienį, rugpiūčio 22 d. išskrido namo.

SĖKMINGA GOLFO DIENA

Rugpiūčio 18 d. buvo tikrai palanki, šilta ir saulėta diena žaidynėms. Susirinko apie 200 golfininkų į Silver Lake County klubo laukus, gi vakarienei dar pora šimtų papildė klubo patalpas.

Prekybos Rūmų pirm. Kazimieras Oksas pirmas pasveikino susirinkusius, padėkodamas už atsilankymą bei įvertinimą rūmų veiklos.

Dr. Joseph Jerome ir Ronald Gregg pravedė programą, apdovanodami laimėtojus su trofėjomis.

Pirmieji laimėtojai — Vyto Shukis ir Vickey Girzadas.Sekantieji — Jonas Rokaitis ir Estelle Rogers. Treti — Stephany Simonaitis ir Eddie Yerkes.

Vakarienė praėjo linksmoje nuotaikoje — kiekvienas dalyvis apleido svetainę su laimėjimu.

Tiesa, gražų darbą atliko 'jaunuolė' 87 m. Petronėlė Skrinskienė. Patarnavo golfo žaidėjam "Luncheon" prie 9-to sustojimo. Dėkoju! Ji pavadavo mane.

Teodora Kuzienė

PAMINĖS SAVO 80-tą GIMTADIENĮ

Juozas Pučkorius

Ilgametis veikėjas lietuviškose organizacijose, o ankščiau gyvenęs Roselande, dabar prieš kiek laiko persikėlęs į savo gražią vasarvietę New Buffalo, Mich., rugs. 2 paminės savo 80 metų gyvenimo sukaktį.

Jo artimesni draugai palinkės jam ta proga ilgiausių metų ir geros sveikatos.

Ji Gavo Liūdną Žinią Iš Vakarų Vokietijos

P-nia Monica Dumbauskas, No. Fondulac, Wis., prisiųsdama prenumeratą tarp kitko savo laiške pareiškia:

"Gavau žinią, kad mano brolis Antanas Gerulis mirė Vokietijoje, sulaukęs 89 m. amžiaus. netekęs Taip mirė varge, o bugyveno East Germany, visko netekęs. Taip mirė carge, o buvo stambus ūkininkas, turėjo žemės 100 akerių, gi labai biednas mirė".

TRUMPOS ŽINIOS

Chicagiečiai broliai Stepas ir Juozas Stankovičiai savo atostogų dalį praleidžia Califrnijoje, už savaitės jau grįš, nes prasideda universitetuose mokslas.

Pas Irene Norbutus, 3721 W. 64 Pl. rugp. 19 d. buvo 4-C klubiečių iškila. Visos narės buvo pavaišintos gražiame sode— obuolių ir vyšnių šakų pavėsy.

P-nios Beneta Cicėnas ir Mary Paukštienė sveikina draugę Anną Mikaitis, 5629 S. Wood St., kurios gimtadienis įvyks rugp. 26 d.

Ta pačia proga jos užprenumeravo Onutei Sandarą.

Adolfas ir dr. Ona Baliūnai, po sūnaus Algio vestuvių Vatikano Bazilikoj, dar aplankė įdomesnes vietas Italijoj ir Jugoslavijoj, grįžo namo Chicagon. Kaip žinia, A. Baliūnas yra Metropolitan banko vicepr. Gi ponia pasižymėjusi akių, ausų, nosies ir gerklės ligų specialistė, taip pat pritaiko akinius, turi savo ofisą 2758 W. 63rd Str.

P-nia Marijona Zolp, 3554 S. Salsted St., atžymės savo gimtadienį rugp. 28 d.

P-nia Bessie Sucilla, 731 W. 123 St., sumokėdama už Sandarą pdenumeratą, pridėjo dar ir auką laikraščiui paremti.

P-nia Frances Wertelka, 4558 . Washtenaw Ave., kartu su prenumerata prisiuntė ir auką spaudai paremti.

Bridgeportiečiai, mūsų kaimynai, "Sandaros" skaitytojai ir rėmėjai Juozas Sutkus, buvęs Lietuvos kariuomenės karininkas, užeigos "Joe" savininkas prie Union ir 35 gatvių kampo ir Jonas ir Bronislava Badauskai, užeigos "John and Bernice", 3238 S. Halsted savininkai, buvo kelioms savaitėms išvykę į kurortus pavasaroti, grįžo iš atostogų gerokai pailsėję ir pasitaisę prie darbo.

Kviečia Dalyvauti

UPYTĖS KLUBAS

Upytės Draugiško klubo piknikas įvyks rugpiūčio 29 d. sekmadienį, Kays darže (buv. Lepos darže-, 8200 S. Kean Ave., Pradžia 12 v. dieną. Šokiams gros Jurgio Joniko orkestras. Bus visokių vaišių ir gėrimų, taipgi bus ir gerų dovanėlių laimingiems.

Upytiečiai kviečia visus narius ir svečius į šį linksmą pikniką. Lauksime jūsų atsilankymo!

—Valdyba ir komisija

Netekome Žymaus Ir Ilgamečio Veikėjo

Žinomas darbuotojas lietuviškose draugijose Jonas Didžgalvis, 3808 S. Union Ave., mirė pereitą pirmadienį, rugp. 23 d., išbuvęs Holy Cross ligoninėje pora savaičių.

Jo laidotuvės įvyks penktadienį iš Rudmin koplyčios.

Paliko dideliame nuliūdime žmona Rožė ir giminės.

Sumokėjo Prenumeratą Ir Auką Pridėjo

CHICAGOJE

Pau' Valentas, Anna Barasis, Leonas Kazlauskas, C.Janovskis, Jonas Kondrotas, Anna Makalauskas, Waclovas Brazauskas.

IŠ KITŲ VIETŲ

Natalie Trucen, W. Barberton, Ohio; F. Rasic, Fl. Lauderdale, Fla: Kazė Brazas, Oaklawn, Ill. Anna Uzup, Manchester, Conn., William Alksninis, Mansfield Harviell, Mo.; Bronius Jonušas; Omaha, Nebr.; Z. Stogis, St. timore, Md.; Peter Daubras, Center Conn.; C. J. Stokes, Bal-Petersburg, Fla.; P. Narvydas, Brooklyn, N. S.; A. Vilda, Berwyn, Ill.

Iš Cicero Padangės

Antanas Vasiliauskas sveikas grįžo ir jo maisto produktų krautuvė vėl veikia.

P. P. Motušei sveiki grįžo, aplankę keletą kontinentų.

Dr. Gussen taipgi buvo išvykęs, dabar grįžo ir turi gražaus laiko, tai laukiame jo kelionės įspūdžių Sandaroje.

P. P. Paulauskai grįžo iš Indianos gerai pailsėję.

P. J. Breivė ruošėsi ir neranda laiko atostogoms. Žinoma, savo biznio reikalai pirmoj vietoj.

Sergančių čia buvo ir yra. P. Dvilaitienė, P. Vainorienė jau grįžo iš ligoninės, tačiau dar nie kur jų nesimato.

Romas Nartonis, taipgi yra pasislėpęs, nei bažnyčioj nesirodo; turi nesmagumų su savo ausimis.

Ir kas gi yra su m'sų C. Genium? Atrodė sveikutėlis, bet atsargus, tai laikosi nuošaliai, ir sako "atsarga gėdos nedaro".

Viktoras Arlauskas, viengungis(buvo linksmas žemaitis, jau ilgesnis laikas, kai niekur jo nematyti. Jo globėja P. Kazlauskienė taip pat suluakusi senatbės dienų, kurios pamažu slenka.

Kareivių Draugystę Norima Nutarta Likviduoti

Atrodo, kad su spalio mėnesiu viskas atgys, prasidės susirinkimai bei subuvimai. To visi laukia, o ypač Kareivių draugystės nariai, nes yra nutarta likviduoti ir turtą pasidalyti. Žinoma, jeigu ne tas turtas, pinigėliai, tai viskas būtų užmiršta, bet tas nelaimingas doleris neduoda ramybės, kai kurie, tai ir naktį dėl to nemiega.

Mieli senieji kareiviai, būkit ramūs, jūsų sudėti doleriai yra saugioje vietoje ir ateis laikas, gausite kas kam priklauso

K. P. D.

J.I.B. LABORATORIJA, 1437 So. 49th Avenue, Cicero, Ill., atauginą plaukus, išgydo pleiskanas, šašus, niežėjimą, sulaiko plaukų slinkimą, visiems. Plačiau sekančiam Sandaros n-ry. s.

Parduodamas ½ akro žemės, 1 blokas nuo Beverly Shores, Ind., miesto ir South Shores stoties. Skambinkit 779-0166.

Lietuvių Televizija
2615 West 43 Street, Chicago, 60632
Tel. 254-2233 arba PR 8-5374

Beverly Hills Gėlinyčia
Gražiausios gėlės dėl vestuvių, banketų, laidotuvėms ir dėl kitų visokių papuošimų.
2443 WEST 63RD STREET
Tel. PRospect 8-0833 - 8083

D. PETRAVIČIUS
Plumbing and Heating Service.
Guaranteed Flood Control.
Clean and Repair Catch Flood Control.
950 WEST 36th STREET
Chicago, Illinois
Phone: 523-2267 Before 9 A.M.

MOVING
Apdraustas Perkraustymas
Įvairių Atstumų
A. VILIMAS
823 WEST 34TH PLACE
Telef. FRontier 6-1882

Patarnauju Namų Pirkime Ir Pardavime, Apdraudų Agentūra, Išrašomos Visų Rūšių Apdraudos
BELL REAL ESTATE
Juozas Bacevičius
6455 So. Kedzie St., Chicago, Ill. 60629 Telef. 778-2233
Įstaiga veikia: nuo 9 iki 8 val. vak. kasdieną. Šeštad. ir sekm. nuo 9 iki 4 val. p. p.

CONTINENTAL RESTAURANT
IR
Delicatessen Maisto Produktai
Paruošiam ir pristatom maistą pramogoms, vestuvėms, bankietams ir pan.
JONAS IR GENOVAITĖ MALIORIAL
Savininkai
3139 So. Halsted Street,
Chicago, Illinois 60608
Tel.: 842-9559

MOVING MOVING
PERKRAUSTYMAS IŠ ARTI IR TOLI
Ilgų metų patyrimas - Pigus sąžiningas patarnavimas. Nauji dideli sunkvežimiai — Patobulinti perkraustymui įrankiai.
Kaip patys sunkvežimiai, taip ir jūsų perkraustomi baldai YRA APDRAUSTI — INŠIURINTI.
ALBINAS NAUJOKAITIS
2022 W. 69th Street Chicago, Ill. 60636
Telefonas: WAlbrook 5-9209

LAIDOTUVIŲ DIREKTORIAI
Lietuvių Laidotuvių Direktorių Asociacijos Nariai

PETRAS BIELIŪNAS
4348 S. CALIFORNIA AVE. Tel. LAfayette 3-3572

POVILAS J. RIDIKAS
3354 S. HALSTED STREET Tel. YArds 7-1911

STEP. C. LACK IR SŪNŪS
2424 W. 69th STREET Tel. REpublic 7-1213
2314 W. 23rd PLACE Tel. VIrginia 7-6672

ANTANAS M. PHILLIPS
3307 S. LITUANICA AVE. Tel. YArds 7-3401

JURGIS F. RUDMIN
3319 S. LITUANICA AVE. Tel. YArds 7-1138, 1139

VASAITIS - BUTKUS
1446 S. 50th AVE., Cicero, Ill. Tel. OLympic 2-1003

LEONARDAS BUKAUSKAS IR SŪNUS
10821 So. MICHIGAN Ave., CHICAGO, ILLINOIS
649 EAST 162nd ST., SOUTH HOLAND, ILLINOIS
Phone COmmodore 4-2228
AMBULANCE PATARNAVIMAS DIENĄ-NAKTĮ.
TURIME KOPLYČIAS VISOSE MIESTO DALYSE

Patarnauju Namų Pirkime ir Pardavime — Chicagoje ir Apylinkėse.
REAL ESTATE
Tony Powell
(Povilonis)
2749 WEST 63rd STREET
Chicago, Ill. 60629
Tel.: 434-3400 arba 332-4030

SIUNTINIAI Į LIETUVĄ
COSMOS PARCELS EXPRESS CORP.
MARQUETTE GIFT PARCELS SERVICE
2501 W. 69th St., Chicago, Ill. 60629. — Tel. WA 5-2737
3333 So. Halsted St., Chicago, Ill. 60608.—Tel. 254-3320
Įvairių prekių pasirinkimas, automobiliai, motociklai, šaldytuvai, maistas, doleriniai Certifikatai.
V. VALANTINAS

Praktiška Mašina Bulvėms Tarkuoti
TINKA VALGYKLOMS IR PRIVATINIEMS NAMAMS

Ši Mechaniška Tarka Yra Mano Paties Pagaminta.
✦ Gerai atlieka darbą
✦ Lengva Operuoti
✦ Nebrangiai Kainuoja
102 SPRINGS STREET
WILLOW SPRINGS, ILL.
Viktoras J. Schults (Šukys)
DĖL INFORMACIJŲ, PAŠAUKITE TERMINAL 9-6823

BRIGHTON
SAVINGS AND LOAN ASSOCIATION
Home Insured
Loans Savings
Serving the Lithuanian Community 57 years with with personal attention.
4071 Archer Ave. (West of California Ave.)
Chicago, Illinois 60632 Tel.: LA 3-8248

10% - 20% - 30% pigiau mokėsite už apdraudą nuo ugnies ir automobilio pas
FRANK ZAPOLIS
3208½ West 95th Street
CHICAGO, ILLINOIS
Tel. GA 4-8654 ir GR 6-4339

Jums Tinkamiausiai Galės Patarnauti
NORMAN BURŠTEINAS, kailių krautuvė ir siuvykla.
Priima užsakymus naujiems ir pataiso ir persiuva dėvėtus. Toj srity dirbo Kaune, o nuo 1950 m. Chicagoj. Jis sprengs jus lietuviams tinkamu skoniu ir jo patarnavimu būsit patenkinti. Priima kailius valymui ir apsaugai.
185 North Wabash, Ave., telef. 263-5826 ir buto 877-8489