SANDARA

THE LEAGUE

LITHUANIAN NEWSPAPER

SANDARA
Published by the
Lithuanian National League
of America
Consisting of 100 Branches Located
In All Principal Cities of the
UNITED STATES
840 W. 33rd St., Chicago, Ill.
Telephone: YArds 7-4789

Price 10 c. PENKTADIENIS, SPALIO—OCTOBER 15, 1971 Nr. 41

CENTER FOR RESEARCH LIBRARIES

BRUOŽAI

ALTO DELEGACIJA

WASHINGTONE, D. C.

ALTo pir. dr. K. Bobelis ir vicepirm. dr. K. Šidlauskas spalio 6 ir 7 d. būdami Washingtone, D. C., su min. J. Kajecku ir dr. S. Bačkiu dalyvavo Bendrojo Baltijos Komiteto posėdy su latvių, estų ir lietuvių atstovu, dr. Jonu Geniu, Maryland univ. prof. Buvo svarstoma, kokių tolimesnių žygių imtis, kad praeitų per Atstovų Rūmus etninių grupių studijų centro įstatymas.

Spalio 7 d. ALTo atstovus priėmė prez. Nixono specialus patarėjas tautinių grupių reikalams p. George Bell. Pokalbis užtruko pusvalandį

ALTo atstovus Valstybės departamente priėmė pasekretoriaus Europos reikalams p. Hillenbrando, išvykusio Europon, pavaduotojas p. Richard T. Davies. Pokalbis užtruko virš pusantros valandos, dalyvaujant Baltijos valstybių skyriaus viršininkui p. Martin.

Diskutuota, kaip galima būtų papildyti Baltijos valstybių diplomatines ir konsularines atstovybes jaunesniais žmonėmis. P. Davis pažadėjo šį klausimą išspręsti, vadovaujantis ligšioliniais tarptautinės teisės precedentais.

Toliau buvo kalbama apie faktorius, nulemiančius JAV vyriausybės vedamą Baltijos valstybių užgrobimo nepripažinimo politiką.

Buvo bandyta aiškintis, ką galima būtų toliau daryti dėl Simo Kudirkos likimo.

Pabaigoj buvo paliestas ir Baltijos tautų bylos Jungtinėse Tautose iškėlimo klausimas.

★

SMUIKININKAS UŽ EMIGRACIJĄ IŠ SOVIETŲ SĄJUNGOS

Pasaulinės garbės smuikininkas Yehudi Menuhin, Tarptautinėjame Muzikų Kongrese Maskvoje, sujaudino savo revoliuciniais šūkiais į kongresą sužažiavusius.

Jis savo kalboje palietė apie žmonių laisvę, kuri yra varžoma Sovietų Sąjungoje.

Menuhin, kalbėdamas Kremliaus adresu, pabrėžė, kad turėtų būti emgiracijos laisvė, kad neturėtų būti priespaudos vienos grupės prieš kitą grupę, vienos sistemos prieš kitą sistemą.

Smuikininkas priminė Nobelio premijos laureato Solženico likimą, Simo Kudirkos atvėjį ir daug visokių negerovių, kurios praktikuojamos Sovietų Sąjungoje.

Pabrėžė, kad nuteistieji už mėginimą pasprukti į užsienius turi būti amnestuoti ir išleisti, kur jie nori įsvykti. Sovietų Sąjunga turėtų pakeisti įstatymus, pagal kuriuos varžoma žmonių laisvė.

Menuhino kalbos niekas negalėjo sutrukdyti, nes jis pats pirmininkavo. Turėjo jo kalbos klausytis ir sovietiniai agentai.

Maskvos spauda aprašydama apie tą kongresą, nepaskelbė to muzikos virtuozo kalbos turinio. Ir čia sovietai slepia nuo savo žmonių kritiką komunistinio režimo, kuris visiems jau nusibodo iki gyvo kaulo.

★

KRINTA PREKIŲ KAINOS

Pasėkoje prez. Nixono kainų ir atlyginimų užšaldymo, praeitą mėnesį buvo prekių kainos žemiausios per dešimties praeitų mėnesių laikotarpyje.

Darbo departamentas savo statistikoje rodo, kad labiausiai atpigo žemės ūkio produktai, maistas ir kasdieniai reikmenys. Kiek mažiau atpigo pramonės gaminiai.

Žemės ūkio produktai ir maistas atpigo 1,7 procento, o kitos prekės — 0,4 proc.

ĮVAIRIOS ŽINIOS

ARGENTINOJ KARINĮ SUKILIMĄ VALDŽIA NUMALŠINO

★

Praeitos savaitės penktadienį buvo suruoštas Argentinoje dalies karininkų sukilimas tikslu dabartinį prezidentą Lanussą nuversti.

Sukilėliai po 19 valandų pasidavė. Sukilimo vadai suimti. Suimtas ir buvęs prezidentas Roberto Levingston, kuris buvo nuverstas dabrtinio prezidento Lanusse.

Atrodo, kad jis buvo įveltas į sukilimą.

OLANDIJOJE INCIDENTAI DĖL KARALIAUS HIROHITO

Atvykus į Olandiją Japonijos karaliui Hirohito, parlamento narys Henri Koekoek kreipėsi į valstybės prokurorą, reikalaudamas areštuoti Japonijos karalių Hirohito už II-jam pas. kare padarytus nusikaltimus. Per tą karą Azijoje žuvo 19,000 olandų. Už jų mirtį reikėtų teisti šį karalių.

Bet gi Olandija su Japonija nekariavo O kad ir būtų kariavusi, Japonijos karalius už žuvusius karo lauke negali būti atsakingas.

TITO VIZITAS

★

Spalio antroje pusėje atvykstąs į JAV Jugoslavijos diktatorius Tito su žmona.

Jiedu buvo prez. Nixono užprašyti dar praeitais metais. Komunikate vizito tiksli data nenurodyta. Tai bus jau trečias Tito vizitas šiame krašte.

SADAT MASKVON DĖL PALAIMINIMO

★ ★ ★

Pirmadienį Egipto prez. Sadat nuskrido Maskvon. Jo kelionės maršrūte Maskva — Kuwait — Iranas.

Sadat nori gauti Maskvos palaiminimą išsprendimui santykių su Izraeliu. Sadat yra užgiedojęs psalmę "konfliktas viduriniuose rytuose turi būti išspręstas arba taikos keliu, arba karu."

ĮVYKDYTA MIRTIES BAUSMĖ JORDANIJOJ

★

Ammane, Jordanijoje, trims Palestinos Išlaisvinimo Fronto teroristams, kurie karo teismo buvo nuteisti mirties bausme, įvykdyta mirties bausmė už nužudymą rugsėjo mėnesį penkių civilių asmenų, kurie atsisakė su Išlaisvinimo partizanais bendradarbiauti.

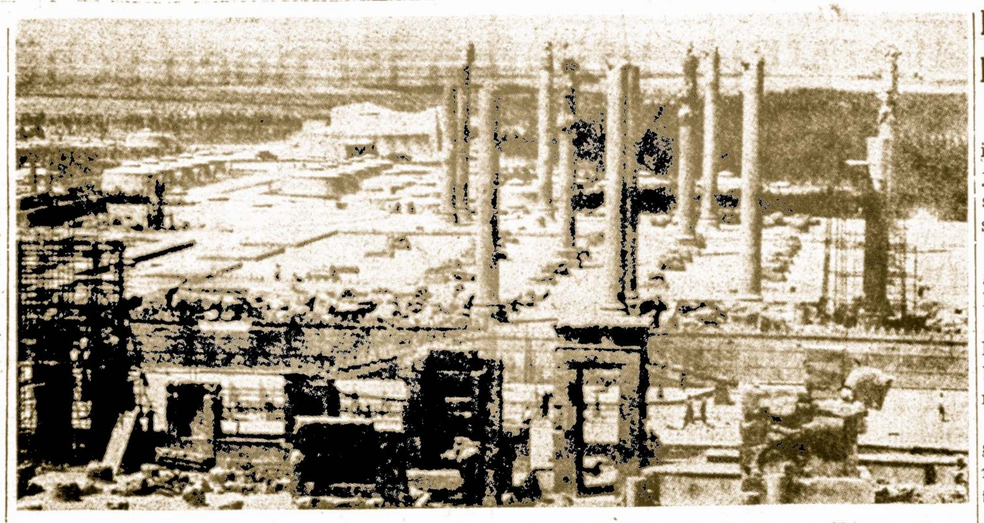

Irano dykumų ir kalnų srityje, 900 km (540 mylių) nuo sostinės Teherano, 60 km nuo Shirazo miesto, prieš 2500 metų buvo senosios Persijos sostinė Persepolis. Sunykus Persijos galybei, sunyko ir sostinė. Tačiau šiuo metu archeologai griuvėsius atkasė ir rado didingus senosios persų kultūros paminklus. Surastos karalių Dariaus ir Kserkso rūmų, iždinės, haremo ir kitų pastatų liekanos, iškasta daugybė statulų, indų, namų apyvokos dalykų.

SOVIETAI IŠTREMIA BRITŲ DIPLOMATUS

♦

Praeitą šeštadienį Sovietų Sąjunga paaskebė savo grėsmę Didž. Britanijos adresu, ištremdama 18 Anglijos diplomatų ir prekybos atstovų.

Tai padarytas kerštas už ištrėmimą iš Anglijos 105 Sovietų diplomatų.

Praeitos savaitės penktadienį Britanijos ambasadorius Maskvoje Sir John Killick buvo iššauktas Maskoje į užsienio reikalų ministeriją, kur jam buvo paaiškinta, kad Kremlius nutaręs ištremti 18 Anglijos diplomatų už nesąžiningumą, dėl kurio nukentėjo 105 rusai Londone.

Keletai minučių praėjus po paskelbimo Britų ambasadoriui Kremliaus nutarimo, Sovietai pradėjo ištrėmimo akciją, vienkart apie tai paskelbdami per radiją ir televiziją.

SOSTO ĮPĖDINĖ

Norvegijos sosto įpėdinio žmona kunigaikštytė Sonia, 34 m., pagimdė pirmą kūdikį — dukrą. Pagal senus viduramžių papročius naujagimė buvo pagerta 21 patrankos šūviu.

Bet jeigu kunigaikščiai nesulauks vyriškos lyties naujagimio, tai turės būti pakeista Norvegijos konstitucija, kad sostą galėtų paveldėti ir duktė, nes pagal dabartinę konstituciją, sostą tegali paveldėti tik sūnus.

Turkjjoj atentatas prieš JAV-bių Konsulatą

★

Turkijoje, Istambule, sprogo dvi bombos prie JAV-bių konsulato.

Sunaikinti du Amerikos diplomatų automobiliai tuojau atvykus į Turkiją viceprez. Agnew.

Ankaros aerodrome Agnew ir jo žmoną pasveikino Turkijos premjeras Nihat Erim.

Po pasisveikinančių kalbų S. Agnev pabrėžė Turkijos didelį vaidmenį pasaulio taikai. Tuo pat metu pasakė, kad JAV darys viską, kad Turkijai būtų teikiama pagalba jos pažangai.

Kelios Žinutės

PRIEŠINGI SUEZO KANALO ATIDARYMUI

Marinų departamentas yra priešingas Valstybės departamento projektams atidarymui Suezo kanalo.

Marinų departamento vadovybė pastebi, kad Suezo kanalo atidarymas žvejybos reikalams bus tik didelė nauda Sovietams, nes jiems bus geros sąlygos sustiprinti savo karo laivyną Indijos vandenyne ir palaikyti ryšį su raudonuoju laivynu, esančiu Viduržemio jūroje, padidinant politines komplikacijas toje srityje.

SOVIETŲ VIZITAS RYTŲ VOKIETIJOJE

★

Politbiuro narys Pjotr Šelest priekyje Vyraiusios Sovietų Tarybos narių buvo išvykęs į rytų Vokietiją tikslu aplankyti tenykštį parlamentą.

Atrodo, kad jie ieško vokiškų Kvislingų arba maurų, kaip rado 'tarybų' Lietuvoje J. Paleckį, kuris atlikęs savo maurišką darbą, palesitas į 'pensnją'.

MASKOJE SNIEGAS

★

Maskvoje jau iškrito šiemet pirmas sniegas, kuris neilgai teišsilaikė ir tai tik ant stogų.

Praeitąme asvaitgalyje temperatūra Maskvoje buvo naktį 0, dieną 5 C. laipsniai šilumos.

ŠLYKŠTI VAGYSTĖ

★

Japonijos garsaus rašytojo Yuko Mishuma, kuris po nepavykusio valstybės sukilimo lapkričio mėnesį praeitų metų, nusižudė, padarydamas harakiri, lovonas yra pavogtas iš jo šeimos kapo.

Policija tikisi nusikaltėlius surasti.

ETIJOPIJOS KARALIAUS VIZITAS RAUD. KINIJOJE

★

Etijopijos imperatorius Haile Salassie, 79 metų amžiaus., laike vizito kaalbėjosi Pekine su komunistų partijos pirmininku Mao Thse-Tungu, 77 m.

Taigi, gandai apie Mao ligą, ar mirtį yra neteisingi.

Trumpos Žinios

IZZRAELIS GAMINA RAKETAS?

"New York Times" paskelbė, kad Izraelis pradėjo gaminti ne didelėje apimtyje raketas su nuklearininis užtaisais, kurių svoris būtų nuo 1,000 svarų ligi 1,500 svarų ir galėtų būti nusviestas ligi 480 kilometrų.

Tos raketos "Jericho" esą pagaminamos po šešias kas mėnesis. Nors specialistai nėra tikri, ar Izraelis iš tikrųjų gamina tokias raketas, bet pabrėžia, kad dėl sunkių pastangų ir daug kainuojančios produkcijos neapsimokėtų ginkluotis tokiomis raketomis.

RAUD. KINIJOS MIN. VARŠUVOJE

Raudonosios Kinijos pilno rango transporto ministeris — Yang Dhye oficialam pasitarimui atvyko į Varšuvą.

Jis buvo priimtas susisiekimo ir žvejybos ministerių.

★ ★ ★

TELEFONO LINIJA TARP PIETŲ — ŠIAURĖS KORĖJŲ

Pirma telefono linija tarp pietų ir šiaurės Korėjų įrengta pasienio Paumunjon kaime.

Tąja linija galės naudotis Raudonasis Kryžius abiejuose kraštuose tikslu palengvinti susižinojimą perskirtoms prieš 20 metų šeimoms.

NUSKENDO LAIVAS SU 68 ŽMONĖMIS

♦

120 mylių nuo Manilos (Filipinai) audringoje jūroje nuskendo laivas su 67 žmonėmis. Filipinų tanklaivis išgelbėjo 6 šmones. Kitas tanklaivis ir patrulinė valtis taip pat nuvyko į nelaimės vietą.

Nėra žinių, kiek žmonių prigėrė. ?

Antikarinės Demonstracijos

Koalicija antikarinių grupių organizuoja lapkričio 13 d. visame krašte antikarines demonstracijas, kurios bus pravestos visuose didžiuosiuose miestuose. Atrodo, kad toji koalicija esanti komunistiniai agentai.

BELGIJOJE SPROGO LĖKTUVAS ORE

★

Lėktuvas BEA linijos skrido iš Londono į Salzburgą, Austrijoje su 63 keleiviais ir tjes Aarsele, Belgijoje, ore lėktuvas sprogo.

Mačiusių pasakojimu, sprogęs lėktuvas krito ant žemės kaip akmuo.

Atsitrenkus lėktuvui į žemę, lėktuvo degančios skeveldros buvo nušviestas trijų kilometrų spinduliu.

Ne tik niekas negalėjo išliktį gyvas, bet ir žuvusiųjų neįmanoma atpažinti, nes jie ištaškyti į gabalėlius.

Nukritęs lėktuvas išmušė žemės paviršiuje keturių metrų gilumo ir 80 metrų skersmens duobę. Nėra žinių dėl ko lėktuvas sprogo, nes iš lėktuvo tik pasigirdo pranešimas: 'Maydau' —krentams! Tai aviacijos kodas.

★ ★ ★

DAUG SAVANORIŲ VYKSTA IZRAELIN

★

Į Izraelį rugpiūčio mėnesį išvyko 1,391 savanoris nuolatiniam ten apsigyvenimui.

Iš New Yorko išvyko 504 asmenys, iš Chicagos — 128, iš Bostono — 114. Kiti iš dešimties kitų miestų.

Emgrantų tarpe buvo 101 mokytojas-ja.

★ ★ ★

ŠIMTO METŲ AMŽ. SENIS — ŠOFERIS

Levi Record, šimto metų amžiaus senis, išlaikė automobiliui vairuoti egzaminus r gavo šofero licenciją.

Tačiau ne visose valstijose virš 75 metų amžiaus asmenims duodami leidimai vairuoti automobiliu.

TERORISTAMS — MIRTIES BAUSMĖ

Turkijos karinis teismas Ankaroje nubaudė mirties bausme aštuoniolika teroristų, kurie š. m. kovo mėnesį buvo pagrobę 4 JAV lakūnus.

Nuteistųjų tarpe yra du teroristai, kurie pagrobę Izraelio konsulą ir jį nužudę.

★

Olegas Ljalinas, sovietų KGB majoras, atidengęs bolševikų šnipinėjimo paslaptis Anglijoje

Neleido žydams švęsti

MASKVA. — Maskvos žydai buvo susirinkę į pagrindinę sinagogą ir aikštėj prieš ją švęsti Torah šventę, bet suvažiavusi milicija to neleido, išvaikė. Tai pirmas atvejis, kad neleidžiama tai daryti. Buvo kokie 5 ar 10 tūkstančių žydų, kurių 80 proc. buvo jaunimas. Dainuodami, šokdami tautinius šokius, ruošėsi švęsti visą naktį, kai 11 val. vakaro suvažiavo miličijos automobiliai ir per garsiakalbius buvo praneštas draudimas.

Tebeieškomas Mao įpėdinis

HONG KONG. — Diplomatiniuose sluoksniuose turima žinių, kad tebeieškomas Mao įpėdinis, vadinas Lin Piao jau nurašytas. Ar jis tikrai mirė, ar tik sunkiai serga, neturima tikrų žinių. Spėjama, kad karo ministeriu gali būti paskirtas Hsu Šh-yu, vienas iš 13 karinių apygardų vadų. Iki šiol jis 15 metų buvo labai svarbaus Hankingo apygardos komendantu, ėjo viceministerio pareigas ir, svarbiausia, yra tikruoju nariu galingojo komunistų partijos centrinio komiteto, vienu iš 25 asmenų. Spėjimas sustiprėja dar ir tuo, kad jis paskutiniuoju mėtu pašauktas į Pekingą, o kiniiečių radijas jo pavoduotoją Liao Jung-piao pavadino pilnu komendantu.

♦

Gal bus paleista belaisvių daugiau?

SAIGONAS. — Išleistam priešų belaisviui, Š. Vietnamo leitenantui, buvo įduotas raštelis parnešti savo karinei vyresnybei. Raštely pažymėta, kad amerikiečiai tikisi, jog bus galima pasikeisti belaisviais ir dažniau.

★

Panamiečiai kurstomi prieš Ameriką

PANAMOS MIESTAS. — Panamos prezidentas gen. Omar Torrijos, minėdamas savo valdžios trejų metų sukaktį, pasakė, kad panamiečiai nori atgauti visas kanalo teises. Kalbėdamas aikštėje, kur tuojau prasideda kanalo zona, paminėjo: "Aš žinau, kad jūs tuojau norėtumėt eiti ir svetimą vėliavą nukabinti, bet dar reikia palaukti".

★

Nixonas į Maskvą

WASHINGTONAS. — Vakar prezidentas Richard Nixonas pats pranešė laikraštininkams, kad kitų metų gegužės antroje pusėje jis vyks į Maskvą ir su sovietų vadais kalbėsis taikos reikalais. Iki to laiko bus pasiekta tam tikrų susitarimų ir atmosfera kelionei bus dar geresnė.

SANDARA

THE LEAGUE

LITHUANIAN NEWSPAPER

LITHUANIAN WEEKLY NEWSPAPER
Published Every Friday by the
LITHUANIAN NATIONAL LEAGUE OF AMERICA
General Office
840 West 33rd Street, Chicago, Illinois — Telephone YArds 7-4789

SUBSCRIPTION RATES:
In The United States per year $5.00
In Canada and all Foreign Countries per year $6.00

Second-class postage paid at Chicago, Illinois.

Amerikos Lietuvių Tautinės Sandaros
UŽSAKYMŲ KAINA:
Suvienytose Valstybėse metams $5.00
Užsienyje metams $6.00

Jaunimo Darbai Stovyklose

Š. m. rugsėjo 2 d. jaunimui skirtas laikraštis Vilniuje "Komjaunimo Tiesa" nežymioje vietoje rašė apie **iš statybų grįžusius Lietuvos jaunuolius** — iš Kamsko (800 km. į rytus nuo Maskvos) sugrįžo, du mėnesius statybose dirbę, 100 studentų, iš Altajaus — 320 studentų, iš Turkmenijos — 200 studentų.

Tai skaičiai, kurie daug pasako ir jie — aiškiai nepilni. Tas pats laikraštis kitoje vietoje nurodo, kad į Kamską ar Altajų esą nebuvo lengva pakliūti... O ten pakliūvę **lietuviai studentai neblogai padirbę,** nes jų rankomis buvę statomi gyvenamieji namai, garažai, vaikų darželiai ir darbų buvę atlikta už 300,000 rublių. Tokia padėtis buvo Bajeve, Altajaus krašte.

Lietuviai studentai tuose kraštuose, Sovietijos tolimose srityje, statė ne tik garažus ir namus, bet tiesė ir gatves.

Štai vieno lietuvio studento, V. Katiliaus, vasaros metu dirbusio Turkmenijoje, Čadasų vietovėje, laiško ištrauka: "Statybininkai užbaigė statyti du namus... Diena iščiulpė jėgas, išsekino. Nuo saulės niekur nepabėgsi. Vaikinai palieka visas jėgas, visą energiją statybos aikštėje". Čia dirbo Vilniaus ir Kauno pedagoginių institutų studentai.

Lietuvos studentai vasaros metu dirbo ir vad. **socialistinėse šalyse,** atseit, ne pačioje Sovietų Sąjungoje, bet tariamai nepriklausomose komunistinėse santvarkos valstybėse. Jose lietuvių studentų praėj. vasarą dirbo 275. Štai keli vaizdai:

Kauno Medicinos instituto studentai buvo įsikūręs Lenkijoje Bialystoko (Balstogės) medicinos akademijos bendrabutyje. Jų autobusas kasdien gabendavo į netoliese esantį Staršelco miestuką, kur jiems teko dažyti metalines konstrukcijas. Ten jie aplankę dailininką Joną Šeštoką.

Vilniaus universiteto studentai jau ketvirti metai kas vasarą dirba Rytų Vokietijoj, Greifsvalde. Jie dirba atominės elektrinės statyboje — jos pirmosios turbinos numatytos paleisti 1974 m. gegužės 1 d. Vokiečiai lietuvius studentus už jų darbą, triūsą, apdovanojo pagyrimo raštais bei emblemomis . . .

Studentai buvo verčiami dirbti, vasaros metu, ir įvairius, daugiausia statybos darbus ir **pačioje Lietuvoje.** Praėj. vasarą Lietuvoje veikė 113 studentų "darbo ir poilsio stovyklų" ir jose dirbo 14,000 studentų ir moksleivių. Įdomu, kad tokios stovyklos Lietuvoje atsirado dar 1951 metais — tuo metu Kauno Politechnikos studentai Suvalkijoje, ant Dovinės upelio kranto buvo pradėję hidroelektrinės statybą. Ne tik studentai, bet ir moksleiviai buvo atlikę 75 proc. visų minėtos statybos darbų. Vėliau studentai statė kitas hidroelektrines.

Šių metų vasarą Kauno Politechnikos instituto studentai buvo surengę 25 stovyklas. Apie 170 studentų (iš 620 bendro lietuvių studentų, tolimose Sovietijos srityse dirbusių) to instituto studentų dirbo Altajuje, Turkmenijoje, Totorijos autonominėje respublikoje, 75 buvo išvykę dirbti į Lenkiją, Vengriją ir kitas socialistinėmis vadnamas šalis, gi iš viso įvairiose stovyklose, ir Lietuvoje šią vasarą dirbo 2,100 to Kauno instituto studentų. Jie atlikę darbų už 700,000 rublių.

Studentai dirbo ne tik statybose, bet ir žemės ūkio darbuose. Kai kur juos mielai sutinka, kitur — atšiauriau. "Komj. Tiesa" pateikė tokį pavyzdį: "Visai nelaukiamas studentų būrys pasirodė Biržų rajono Lenino kolūkyje. Pirmininkė tik skėstelėjo rankomis, brigadininkai pradėjo blaškytis, kokį čia darbą tiems studentams sugalvoti. Dažniausiai sugalvodavo kokį nors pagalbinį, o kartais ir to paties strūkdavo."

Studentai, dirbą kolchozuose, pasirodo, ne vienu atveju nusivildavo ir kolchozų pirmininkais. Dėl to būdavo ir nesutarimų. Vilniaus ir Kauno bei kitų miestų studentai negalėjo skųstis darbo įvairumu, nes, štai, kaip jie pasakojo laiškuose: "stovykloje mūsų daug — 75 žmonės, dirbame įvairiose vietose — vieni stato karvidę, kiti trąšų sandėlį, dar kiti rengia diendaržį kiaulėms, deda pamatus gyvenamajam namui, rengia tranšėjas šienainiui ir silosui ir kt.".

Tokia buvo vasara studentams ir mokleiviams ir jau 21 metai iš eilės.

Apžvalga

LINKSMESNEI NUOTAIKAI

ARKLINIS ALKIS

Gyvename įvairių kraštutinumų ir netikėtinumų laikais.

Komunistai tvirtina, kad jų visi gyventojai gyvena laimingi ir patenkinti, nes jie nedrįsta pasisakyti, kad nepatenkinti.

Štai didžiojo gerbūvio ir pažangos kraštas kaip JAV visomis triubomis triubija po vi- ir alkani.

są pasaulį, kad čia 20 miljionų žmonių eina gulti nedavalgę, o 14 su virš milijonų gyvena iš valdžios malonės — pašalpų.

Kad 4 milijonai neturį darbų.

Argi gali rasti kur nors kitą tokį suskurdusį kraštą, kad keturi dirbantieji turėtų šlaikyti vieną šelpiamąjį.

Dar blogiau, kada iš tų dirbančiųjų apie vienas trečdalis nedirba, bet streikuoja.

Prasiskolinusi federalinė valdžia, bankrutuoja valstijos ir didieji miestai, nes trūksta pinigų pašalpoms.

Krašto pažanga kyla, bet bieduųjų skaičius dar daugiau kyla.

Juo daugiau šelpia, tuo daugiau alkanų vaikų mokyklose.

Daug žmonių reikalingi šelpimo, nes negauna darbų.

Daug darbbavių dejuoja, kad negauna darbininkų.

Sakoma, kad lengvos pašalpos užblokuoja kelią į darbus.

Reikalinga įvesti dar daug pagerinimų, kad šelpiamieji ir jų vaikai nebūtų alkani.

Apie Chicagą yra daug arklių lenktynių vietovių, kur suvažiuoja tūkstančiai žmonių.

Įdomiausia, kad čia daugiausia mėgsta susirinkti iš vadinamų 'paverty' rajonų. Suvažiuoja mašinom, suvažiuoja autobusais, traukinėliais ir taxi.

Mažiau prasimušę suvažiuoja savomis mašinomis, tie kuriem viską nujojo arkliukai, suvargę, apdriskę ir apšepę traukia pėsti arba miesto susisiekimo priemonėmis.

Lenktynės daugiausia būna dienos metu, todėl dirbantieji negali dalyvauti, jų vietas užima tie, kurie nedirba arba gyvena kitokiu būdu arba už juos dirba kiti.

Tie, kurie turi mažiau pinimo, dar lengtynėms nepasibaigus nusiminę traukia namo.

Tokie tikriausiai priskaitomi prie nedavalgiusiųjų, reikalingi ne tik užuojautos, bet ir pinigo.

Iš arklių lenktynių labai gerai uždirba ne tik lengtynių vietų laikytojai, bet ir arklių laikytojai ir didelį kąsnį gauna valdžia.

Kitaip sakant, jei valdžia šelpia alkanuosius, tai alkanieji šelpia valdžią.

Tą patį galima pasakyti ir apie Floridos šunų lenktynes.

Nors nedideli šuneliai, bet kasmet jie ant uodegos nuneša daugelį daug pinigų.

Kad sumažintų šio krašto 'paverti' reikalinga įvesti reformų.

Arklių ir šunų lenktynės nėra turtingųjų vieta, jie žino kaip pinigą snnaudoti.

Į lenktynes suvažiuoja biedniokai, norintieji prabagotėti. Kitaip sakant, suvažiuoja su gerais norais, tik jų norai neišsipildo.

Kad sumažintų alkanų burnų skaičių, reikėtų įvesti pakeitimus.

Plačiai yra naudojami "food stamps", kuriuos kartais gauna ir gerai uždirbantieji, tuo labiau galėtų būti panaudoti lenktynių vietovėse.

"Food stamps" įvesti lenktynių vietovėse būtų labai lengva, nereikėtų didelės biurokratijos, nes atliktų tie patys patarnautojai.

Visi lenktynėse pirkti bilietėliai už du dolerius ir daugiau, jei tik nieko nelaimi, turėtų būti iškeisti į tolygios vertės "Food stamps", tuo būdu šalpai skirtus pinigus nenuneštų arklys ar šuo ant uodegos, liktų sunaudoti tam, kam jie skirti.

—Uknolis.

New York, N. Y.

SLA PILDOMOS TARYBOS SUVAŽIAVIMAS

Spalio 23 d. New Yorke, Susivienijimo Lietuvių Amerikoje įvyksta Pildomos Tarybos suvažiavimas.

Vakare įvyksta atstovų ir veikėjų pasitarimas einamaisiais reikalais.

CLEVELAND, OHIO

Spalio 30 d., Clevleande, Ohio, įvyksta SLA veikėjų suvažiavimas, kuriame dalyvaus iš centro:: prez. P. P. Dargis, ir sekretorius dr. A, Budreckis

Suvažiavimas įvyksta Čiurlionio namuose

Vakare bus banketas, kuriame paminės 14-os kuopos 50 metų gyvavimo sukaktį.

Iš Detroit, Mich.

Spalio 3 d. Detroite įvyko 200 kuopos veiklos 50 metų sukakties paminėjimas ir kartu paminėta SLA 85-ji sukaktis.

Kuopai vadovauja A. Sukauskas ir sekretorius jo sūnus adv. Sukauskas.

Meninėje dalyje dalyvavo iš Chicagos Alicės Stephens trio dainininkės. Iš centro daalyvavo prez. P. P. Dargis ir vicepir. Al. Čaplikas.

Worcester, Mass.

Rusėjo 18 d. Holy Name auditorijoj koncertavo Gina Čapkauskienė, kanadietė. Tai puiki dainos lakštutė. Solistę išgyrė Sunday Telegram muzikos kritikas Mr. Morin.

Laiminga pirkutė, kur lizdelį tur kregždutė.

Skaitykite ir platinkite "Sandarą". Apsimoka skelbtis "Sandaroje", nes tai plačiausiai skaitomas savaitraštis Amerikoje.

PER MANO KOSTUVA

RUDENS YPATYBĖS

Rudenio nekviestas svečias,
Metų eigoje sezonas trečias.

Palyginus su vasarėlės grožybėmis,
Jis negali pasigirti tokiomis ypatybėmis.

Tebūnie nuosprendis teisingas,
Ruduo daug kam yra naudingas.

Mažindamas meniškumus,
Jis mus pruošia prie žiemos.

•

Ypatingi Gabumai

Du draugai kalbasi tarpusavy kavinėje:

— Kurį vyrą pavadintum geniauliu?

— Tą, kurįs įtikina savo žmoną, jog jos apsiaustas dar nėra nudėvėtas.

★

IŠ REAL ESTATE UŽRAŠŲ

Malonu tarp žmonių
Daryti biznio triksus:
Parduoti daug namų —
Paimti visus tipsus.

Malonu tarp draaugų,
Nėra ko liūdėti.
Baronką aš valgau —
Skylė tau padėta.

Malonu tarp svečių,
Niekas neįpylė::
Už parduotą namą,
Už baronkos skylę.

★

Angalvotai sumislyta:
Reikia namą tą parduot.
Salesmanas plėšia, dirba.
Jam komišeno nedot!

Sumislyta pasakyta:
—'Komiso tau nėra,
Nes per mažą kamą siūlė,
Sakė, Kazimiera."

Apgalvotai sumislyta.
—Bet už kitą namą, klausiu.
—"Už parduotą namą kitą,
Tau nebepriklauso!"

★

Doleriukas čia stprus,
Laikau jį sušaldęs.
Niekad centas nepražus
Komisus užvaldęs.

Doleriukas čia stiprus,
Neša procentus gerai.
Už parduotus namelius
Neišmokėti komisai.

Tik doleryje stiprumas—
Tai žmogaus gobšumas:
Iš pirkėjo ir pardavėjo
Paimti dvigubas sumas.

—R. Est-as.

★

Nesmagus Nuotykis

— Žinai, Stasy, vakar pas Balčiūnus buvo nemalonus incidentas. Antanas staiga pabučiavo Onutę į lūpas ir nusidegino!

— Argi bučkis buvo taip karštas?

— Ne, jis nepastebėjo, kad Onutė rūkė cigarą.

★

Merginos Malda

Gerasai Dievuli, būk geras: grąžink tą vyrą iš ilgos kelionės sveiką, gyvą ir nevedusį.

★

Širdies ligos išeina į sveikatą apdraudų kompanijoms. Žmogus apsidraudžia apmokėjimui išlaidų ligoninėje, o čia užklumpa širdies priepuolis ir viskas baigta.

★

Pelais duonos neatminkysi.

Robert B. Friend, Controller of Allegheny Sounty, Paulius Dargis, SLA prezident as, sveikinasi su žymiu sportininku.

Pittsburgh, Pa.

KAS YRA ROBERT B. FRIEND?

Robert B. Friend yra žymus sportininkas.

Per 15 metų Jis buvo Baseball Lošėjas, taip vadinamas — "star Pitcher for the Pittsburgh Pirates".

Šiuo metu Jis yra Controller of Allegheny County.

Jis yra lietuvių draugas.

Rinkimuose, November 2 dieną ir vėl balsuokime ir išrinkime savo apskričio — Controller of Allegheny County **Robert B. Friend.**

ALTo Informacija

AMERIKOS LIETUVIŲ TARYBOS SUVAŽIAVIMAS

XX Amerikos Lietuvių Tarybos 31-sis metinis suvažaivimas įvyks š. m. alpkričio mėn. 13 d., šeštadienį, 10 val. ryto Chicagoje, Midway House patalpose, 5400 So. Cicero Ave., Chicago, Illl. 60638.

Suvažiavimo išvakarėse, lapkričio mėn. 12 d. nuo 7 val. v. iki 10 val. vak. įvyks atstovų priėmimas ir susipažinimas ALTo patalpose, 2606 West 63rd St., Chicagoje.

Iškilmingos šv. mišios įvyks š. m. lapkrišio 14 d. 10 val. ryto Šv. Kryžiaus parapijos bažnyčioje, 4557 S. Wood St. ir lietuvių evangelikų parapijos bažnyčioje, 6641 So. Troy St., Chicagoje.

Ona Nakienė,
ALT reikalų vedėja

Įvairenybės

VAPSVOS SUGEBA PADARYTI POPIERĮ

Vapsvos daro savo lizdus iš medžiagos, kuri yra pats (tikriausias celiuliozės popieris

Jos sukramto seną medieną, ir stambesnių augalų plaušas, panaudodamos daug seilių, kol susidaro skysta masė.

Iš tos 'Košės' vapsvos lipdo patinkamu būdu savo lizdus.

Ir tai yra tikra celiuliozė (beveline augalų medžiaga), iš kurios yra gaminamas rašymui, knygoms ir laikraščiams popieris.

Pesimisto nusiskundimas:

Dangus aukštas, neįlipsi, žemė kieta — neįlipsi, reikia ant žemės vargti.

Jau išėjo iš spaudos įdomi, iliustruota, istorinio turinio knyga:

JONAS HUSAS

Toje knygoje vaizduojama to čekų didvyrio kovos už tikybinę ir politinę laisvę.

Taipgi tilpsta Jono Huso laiškas Didžiajam Lietuvos Kunigaikščiui Vilniuje.

Knygos kaina $3.00.

Jei esate susidomėję čekų kovomis už savo laisvę, užsisakykite knygą apie JONĄ HUSĄ **dabar.**

Knygą JONAS HUSAS galima gauti

Sandaroje

840 West 33rd Street,
Chicago, Ill. 60608

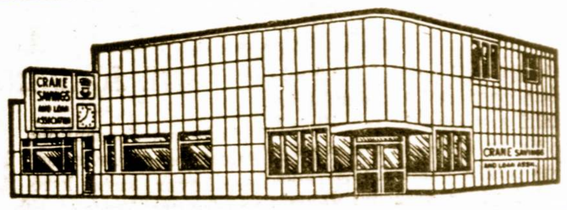

CRANE SAVINGS
AND LOAN ASSOCIATION
B. B. PIETKIEWICZ, Pres.
2555 West 47th Street Tel. LAfayette 3-1083
PLENTY OF FREE PARKING SPACE

5¼% Mokamas už Vienų Metų Certificatų sąskaitas. Minimum $5,000.00

4¾% Naujas aukštas dividendas mokamas už investavimo sąskaitas.

PINIGAI ĮNEŠTI IKI 15 D. PELNO NUOSIMČIUS NUO 1 D
Dividendai mokami sausio ir liepos mėn. 31 d.

VALANDOS: PIRMAD. ir KETVIRTAD. 9 v. r. iki 6 v. v. ANTRAD. ir PENKTAD. 9 v. r. iki 5 v. v. ŠEŠTAD. 9 v. r. iki 12 v. d. — Trečiad. uždaryta

Gintaras ir Gintaro Kasyklos

Žodis gintaras mūsuose labai populiarus. Vadiname jį net Lietuvos auksu.

Gintaras aptinkamas Baltijos pajūrio pakrantėse: nuo Karaliaučiaus liki Klaipėdos, Smiltynės, Melnragės, Palangos ir toliau kiek prie Rygos, Liepojaus.

Džiaugiamės ankstyvą rytą tarp juodųjų kerpių išvydę skaisčiai gelsvai blizgantį gintarėlį, kurį jūra mums išskalavo.

Ne visi būsime girdėję, ar matę, kaip gintaras kasamas pajūrio pakrantėse, iš vadinamojo "melynosios žemės" sluoksnio Sambijos pusiasalyj, netoli Karaliaučiaus — Palmininkuose.

Palmininkai (vok. Palmininken) iš nedidelio dvaro išaugo į atskirą gintaro miestelį.

Moderniškom techniškom priemonėm gintarą kaasti pradėta tik 19 ir 20 amžiaus sąvartoje.

GINTARO GARSAS

Pirmieji gintaru garsu ir jo eksploatacija esą susižavėję kryžiuočiai. Vėliau Prūsijos valdžia.

Sambiečiai, kaip ir visi pajūriečiai, žvejai išskalautą gintarą priepuolamai rinkdavę ir pardavinėdavo.

Gintaro apdirbimo įmonių tą syk nebūta. Tik vienas kitas individualiai pramokdavęs gintarą nudailinti ir kokią puošmeną, figūrėlę pasidaryti.

Gintaro garsas visgi sklido toli.

Jau senovėje į Sambiją gintaro vykdavo pirkliai, dar Kristui negimus, iš Egipto, Graikijos ir Romos.

Gintaras senovėje buvo tikrai reta ir brangi puošmena.

Nebūtas tuomet visokių imitacinių plastikinių gaminių.

Perlų puošyba ir dar nebuvusi prapitusi.

Pagarbiai apie gintarą atsiliepia ir senojo testamento pranašai bei asiriečiai, kaip jų išlikęs lantinraštis byloja.

Romėnų istorikas Tacitus, aprašydamas (98 p. Kr.) aisčius, mini ir gintarą ir jį vadino — "glaesum".

Graikus žavėjo ne tiktai gintaro skaistumas, bet ir jo magiška galia, tam tikrus daiktus pritraukti.

Jie gintarą vadino 'elektron', vėliau 'elektra'.

Garsusis graikų klasikinės poezijos kūrėjas Homeras, savo 'Odisėjos' poemoje apie gintarą rašo:

"Auksinių žemčiūgų, padabintų gintaro karoliais, tėvo namuos siūlė šelmis pirklys".

Romėnų karalius Neronas, pamėgęs žaidimus ir puošybą, užsimanęs gintaru papuošti žaidėjų aprangą ir ginklus. Jis norėjo su Sambijos gyventojais užmegsti gintaro prekybos ryšius. Tuo tikslu jis siuntęs ir ryterį, ištirti tokios prekybos galimybes.

Kokia aukšta kaina senovėje gintaro buvusi, galima spręsti ir iš Kornelijaus Pliniaus pasakojimų, kad už gintaro figūrėlę maitais buvo galima gauti vergą.

Gintaras buvo laikomas nuostabiu talismanu, nes tikėta, kad gintare slypinti laiminanti dievų galia. Todėl sambiečiai ir pajūriečiai, senovės lietuviai, ruošdamiesi kokiam žygiui ar kovon, visada pasidabindavę gintaro papuošalu, amuletu.

Tikėjo ir naujųjų laikų didieji monarchai gintaro magiška galia.

Pastaruoju metu po laikraščių puslapius sklido pasakojimai apie paslaptingo grožio gintaro pilį. Toji pilis buvusi karalių dovana, sustiprinti karališkų sostų saitus.

Ją buvęs padovanojęs Prūsijos karalius Friedrichas II Rusijos carui, papuošti savo karališkuosius rūmus (carskoje selo).

S. ir I. Balzekų rezidencijoje. Iš k. į d.: T. Kuzienė, E. Balzekienė, O. Jagelienė ir O. Navickienė, arbatėlės dalyvės

Antrojo pasaulinio karo metu toji gintaro pilis iš ten dingusi ir atsiradusi Karaliaučiaus ordino pily.

Kaip ir kokiu būdu ji vėl iš ten pradingusi, nežinia. Sakoma, kad vertė buvusi neįkainojama, res panašėjusi į puošnią šventovę. —

Kur yra Kąstyčio ir Jūratės gintaro rūmai? Kas žino? Kur yra Atlantidos pilies griuvėsiai? Pasakingi klausimai.

Šią paslaptį gali gintaras atskleisti, nes gintaro, kaip dabar mokslininkai nustatė, randame ir Amerikos pakantėse. Kad ir nedaug, bet visgi gintarinių ryšių esama.

Mokslininkai teigia, kad Baltijoje prieš 60 milijonų metų klimatas buvęs šiltas, tropiškas ir augę dideli gintarinių sulčių medžiai, gintaro pušys.

Žemę ištikusi katastrofa ir tie tropiškieji medžiai paskendę su visa augmenija ir gyvunija. Dingusi taip Baltija, dingusi taip ir Atlantida.

Tik gintaras mums byloja iš amžių glūdumos apie jų tragišką likimą.

Mokslininkai mėgina savo spėliojimus sutvirtinti iš gintaro priemaišų: visokių vabzdžių, augalų ir uolų liekanų.

Chemikus stebina tiksli proporcinga gintaro cheminė sudėtis, nes lygiai itek esą vandenilio (10.53), tiek azoto (10.53), o kita ligusi dalis, tai angliarūgštis, karbonas (78.94).

Toji cheminė sudėtis kitur randama gintarų esanti kiek skirtingesnė.

Bet ir Pabaltijo gintaro esama apie 20 rūšių.

Kita vertus, niekas netvirtina, kad Amerikos pakrantėse randamas gintaras esąs atskalautas iš Baltijos jūros.

Mokslininkų teigimu gintaras esąs panašiai susidaręs kaip ir deimantas, tik nesuanglėjęs. Jis laikomas organinės kilmės mineralu.

GINTARO KASYKLOS

Kaip sakyta, gintarą verslo pagrindą ekploatuoti pradėjo atsikėlęs kryžiuočių ordinas.

Naujaisiais laikais labiau pagarsėjo Stien ir Becker gintaro eksploatacijos bendrovė.

Bendrovė kasinėjo gintarą ir Kuršių marių pakrantėse iki 1890 metų, bet labai nesėkmingai.

Našesnis ir pelningesnis pasirodė gintaro kasinėjimas ties Palmininkais nuo 1873 m.

Bet Prūsijos valdžia tam tikrais koordinacijos sumetimais jų darbą perėmė ir atidarė savo bendrovę (Koenigliche Berstein werke, Koenigsberg).

Metinė aukščiausia gamyba 1914 m. siekusi 400,000 kg. (400 tonų), o 1925 m. net 500,000 kg. (500 tonų).

Valdžia perėmusi gintaro kasimą ir apdirbimą pavertė grynai valdžios monopoliu.

Atskirais įstatymais gintaras pripažintas retu gamtos turtu.

Nuo 1642 m. valdžia savo monopolį gynė atskirais "gintaro teismais". Veikė ir atskira gintaro policija.

Tam tikru laiku (pavasarį ir rudenį) buvo sudarytos net draudžiamos zonos.

Bausmės buvusios drakoniškos. Neleistinu būdu didesnį kiekį gintaro įsigiję būdavo net kariami. Apie tai prmiena išlikę galgių bokštai.

Mėlnragės žvėjai nepriklausomybės laikais porindavo, kad tuose trejuose aukštuose bokštuose "plantožės" miške, kurie iš tolo jūroje matomi, buvę ir kariami gintaro mylėtojai.

DABARTINĖ SOVIETŲ RUSŲ GINTARO EKSPLOATACIJA

Rusai nuo 1946 m. gintaro kasimo Palmininkuose (arba ir naujai vadinamuose Palvininkuose, rus. Jantarnyj) atnaujino.

Kasyklos, kurios buvusios karo metu subombarduotos ir apsemtos vandeniu atstatytos.

Dabar dirba pilnu tempu net apie 1,000 darbininkų.

Pradžioje atvykę darbininkai, tiek vyrai, tiek moterys, labai nukentėję, nes teko dirbti sunkiomis sąlygomis ir gyvent palapinėse. Daug jų papuolė į Sibirą.

Darbas pagerėjo, kai buvo gintaro kambinato įvestos moderniškos priemonės: žemsėmės, grąžtai, vandens ir žemių skalautojai.

Gintaro kasimas ir apdirbimas virto grynai Sovietų Rusijos okupacinės valdžios monopoliu.

Jau nuo 1964 m. iškasta 275 tonų neapdirbto gintaro.

Tikimasi gamybą išplėsti ir 1974 m. naujais įrengimais iškasti nuo 400 iki 500 "mėlynoje žemėje" neapdirbto gintaro.

Skelbiama, kad gintaro klodai ir turtai esą neišsemiami. Ar tikima?

Būdinga, kad iškasto gintaro apdirbimas vietoje, ar Lietuvoj nevykdomas, o atliekamas Maskvoje.

Mat žaliavą pigiau išvežti, negu dirbinius.

Gintarinių dirbinių esama visokių:

Gintarinių šniūrelių ant kaklo, karolių, sagučių, cigarečių ir cigarų kandiklių, auskarų, įvairių dėžučių ir kitokių panašių puošmenų.

Pajūriečiai, kaip seniau, taip ir dabar naudojasi slapčia jūros atskalautu gintaru.

Apdirbę, siunčia kaip puošmeną ir į užjūrį.

GINTARO APDIRBIMAS

Rinkoje dažnai aptinkame per dirbto gintaro gaaminius.

Nešvarus gintaras kaitinimo būdu iki 162 laipsnių ištirpinamas, apvalomas ir sulydinamas.

Tokį į didelį gabalą sulydintą gintarą vadina ambroidu(nuo lot. žodžio amber).

Menki burbuliuoti užtušuojami, pavirintu ropių sėklų aliejumi.

Nors toks sulydintas gintaras nelaikomas natūraliu gintaru, bet visgi savo cheminės sudėties ir traukos galios nėra pakeitęs.

Vadinama sukčinės rūgšties sudėtis lieka ta pati, kaip ir natūralaus gintaro (nuo 3—3 procentų).

Kitur, kaip teigiama, Azijoje randamas gintaras neturįs tik 0.4 proc. suksinės rūgšties. Kodėl? -- irgi paslaptis.

Pabalty iškasta ir surinkta 90.50 proc. viso pasauly turimo gintaro.

Senovėje gintaras buvo vartojamas rusnėse, ramovėse ir t. t.

Kaip senovėje, taip ir dabar apie gintarą dainiai sudėjo ir sudės skambių dainų, kurios mus žavėjo ir žavės:

"Prie gintaro jūros, -- --
prie gintaro marių' . . .

—M. N.

Hartford, Conn.

MEDŽIO ŠAKNIES SKULPTŪROS PARODA

Rugsėjo 2—3 d. L.B. Hartfordo apylinkė surengė Prano Baltuonio jo medžio šaknies nepaprastą parodą.

Parodą atidarė L.B. Hartfordo apyl. pirm. St. Zabulis, pažymėjęs jos reikšmę, padėkojo skuptoriui Pranui Baltuoniui už atvežtą iš taip toli — iš Kanados — mums parodyti tokį brangų meno lobį

Parodą apibūdino menininkė Audronė Dragunevičiūtė - Pakštienė.

Parodos eksponatus jį pavadino unikumu, kur medžio šaknyse žmonės ir žvėrys eina į visas puses. Ir tai menininko čia atlikta daug darbo: išrauti šaknis, jas išdžiovinti, ir išskaptuoti įsivaizduotą figūrą — tai milžiniškas darbas.

Skulptorius Pr. Baltuonis padėkojo LB apyl. pir. S. Zabukui ir visaj valdybai už surengtą jo darbų parodą, A. Pakštienei už apibūdinimą jo darbų, I. Ruseckienei už jo žmonos globą, H. Dapkui. S. Baltauskui, A. Maslauskai, D. Grajauskienė, Vyt. Raškevičiui ir kitiems už įdėtą darbą tvarkant parodos eksponatus ir kitą pagalbą.

Jis apibudino savo medžio šaknų skulptūros darbą.

Parodoje išstatyta apie 70 įvairių medžio šaknies figūrų, duodančių žmogaus vaizduotei daug minčių ir darbo.

Čia galėjai matyti arą, gerves, žmogaus griaučius, arklį su išskėstomis pirmutinėmis ir paskutinėmis kojomis, figūrą žmogaus ar žvėries su trim rankom ir trim kojom, du sulipusius žmones, aro sparnus Amazonę, pragarą, pelėdą, moterį (rytmečio susišukavimas), Jūratę, pasaulio aši, nėrimą į vandenį, motinos apsaugą, gandriukus, Gedimino pilį su geleži nio vilko prie pilies kabančia figūra ir daug daug kitų žymių skulptūrų.

Tikrai buvo įdomu pasižiūrėti į tokią gausybę įdomių figūrų.

Linkėtina mielam skulptoriui Pranui Baltuoniui ir jo pagalbininkei žmonai Jadvygai Baltuonienei geros sveikatos, kad nenuilstamu darbu galėtų tobulinti šią taip įdomią meno šaką. —Jonas Bernotas.

PASISEKUSIAI PRAĖJO L.A.P. KLUBO GEGUŽINĖ

Rugsė 19 d. L.A.P, klubas savo parke (Lighthouse Grove Park) East Hartforde surengė parko 60 metų sukakčiai paminėti gražią gegužinę - pikniką. Dalyvavo nemažai žmonių iš vietos ir kt. apylinkių.

Oras pasitaikė gražus, tai visi stalai ir suolai buvo užsėsti besivaišinančiųjų.

O vaišintis buvo kuo, nes tarp kitų lietuviškų valgių buvo ir kugelio, pagardinto rūgščia grietine. Kugelio buvo iškepta ir atvežta net du kartu, ir išsas išėjo.

Žmonės pasigardžiuodami jį valgė net po kelias porcijas. Kugelį kepė darbščioji klubo šeimininkė K. Milerienė), Ir tikrai buvo skanus.

Vyrai taip pat neatsiliko, dalindami svečiams skanius gėrimus.

Virtuvėje dirbo vadovė O. Jasinienė), K. Kasmonaitienė, M. Urbonienė, O. Gurskienė, D. Pakalnytė, O. Žemgulienė, ir J. Phillips, pastaroji dirbo prie sodės.

Šiai klubo gegužinei - piknikui pyragaičius padovanojusios: D. Pakalnienė, S. Špakauskienė ir O. Brazauskienė; pirmoji tris, kitos po vieną.

Nuo 4 v. p.p. prasidėjo šokiai, grojant John Martin orkestrui. Šokių metų, apie 6:30 v. v., buvo laimėjimų traukimas.

Laimėjimus tvarkė pats klubo pirm. J. Thomas.

Pirmąjį laimėjimą, $300, gavo G. Swierzy, iš Newinghtono, antrąją, $100, J. Karolinas, L.A.P. klubo narys, iš Hartfordo, 3-čią, $50 — A. Slemsky iš New Britaino. O kas laimėjo ketvirtąjį taip pat $50, neteko sužinoti.

Visas pobūvis praėjo puikiai; visi skirstėsi patenkinti.

—Jonas Bernotas

FEDERAL SAVINGS AND LOAN INSURANCE CORPORATION
SAFETY OF YOUR INVESTMENT
INSURED UP TO $20,000

Chicagos Taupymo Bendrovė turi įvairiausių moderniškai įrengtų taupymo skyrių, lengvas privažiavimas, greitas patarnavimas, net du kiemai automobiliams pastatyti, saugumo dėžutės ir kitokie parankumai. Chicagos Taupymo Bendrovė yra ne tik lietuvių sostinės, bet ir visų Amerikos lietuvių ir jų organizacijų centras. "The Presidential Room" puiki vieta organizacijų susirinkimams bei mažiems banketams teikiama veltui.

6% PER ANNUM ON CERTIFICATES OF $5000.00 OR MORE 2 Year Maturity

5¾% PER ANNUM ON CERTIFICATES OF $1000.00 One Year Maturity

5% PER ANNUM ON ALL PASSBOOK ACCOUNTS

★ AR JŪSŲ NAMAS YRA PER MAŽAS JŪSŲ ŠEIMAI?
★ AR JŪSŲ KROSNIS PASENO?
★ AR VASAROS KARŠČIAMS UŽĖJUS NENORĖTUMĖT KVĖPUOTI GRYNU ŠALTU ORU?
★ CHICAGO TAUPYMO IR SKOLINIMO BENDROVĖ duoda paskolas prieinamoms ir patogiomis išlygoms, $500.00 ir daugiau, bet kokiems namų pagerinimams. O gal jums reikalingi pinigai kitiems reikalams? Arba gal norite įsigyti nuosavą namą, jei iki šiol jo neturite ir jums nusibodo mokėti aukštas nuomas?

BET KOKIAIS FINANSINIAIS REIKALAIS KREIPKITĖS Į

Chicago Savings and Loan Assn.
PHILOMENA D. PAKEL, Pres.
6245 SO. WESTERN AVE. TEL. GR 6-7575
HOURS: Mon. 12 P.M. to 8 P.M. Tues 9 to 4. Thurs. and Friday 9 to 8. Sat. 9 to 12:30.

PETKUS
TĖVAS IR SŪNUS
Laidotuvių Direktoriai
MARQUETTE FUNERAL HOME
2533 West 71st Street
Telef.: GRovehill 6-2345 - 6
1410 South 50th Avenue, Cicero
Telef.: TOwnhall 3-2108 - 9
TRYS MODERNIŠKOS KOPLYČIOS
Aikštė Automobiliams Statyti

Laidotuvių Direktoriai
MAŽEIKA & EVANS
6845 SO. WESTERN AVE.
TRYS MODERNIŠKOS AIR-CONDITIONED KOPLYČIOS
MAŠINOMS VIETA
REpublic 7-8600 REpublic 7-8601

LIETUVIAI GYDYTOJAI

DR VYT. TAURAS
Gydytojas ir Chirurgas
Bendra praktika, spec. Moterų ligos
Ofisas: 2652 West 59th Street
Tel.: PR 8-1223
Val.: pirmad., antrad., trečiad., ir penkt. 2—4 v. po pietų ir kitu laiku pagal susitarimą.

DR. V. P. TUMASONIS
Chirurgas
2454 West 71st Street
Ofiso telef.: HEmlock 4-2123
Rezid. telef.: GIbson 8-6195
Priima ligonius pagal susitarimą. Dėl valandos skambinti tel. HE 4-2123; jei neatsiliepia, tai GI 8-6195.

Tel. of.: 847-5800; rez. PR 6-4250
DR. V. VILEIŠIS
Gydytojas ir Chirurgas
756 West 35 Street
(Kampas Halsted ir 35-os gat.)
Priėmimo val.: kasdien 1-4 p.p. ir 6-8 v. v. Šeštadieniais 1-4 p. p. Trečiad. ir sekmad. uždaryta.

DR. ANNA BALIŪNAS
Akių, Ausų, Nosies ir Gerklės Ligos. Pritaiko akinius
2858 West 63rd Street
Ofiso telef.: PRospect 8-3229
Rezid. telef.: WAlbrook 5-5076
Val.: kasdien nuo 10—12 val. iš ryto ir nuo 7—9 v. v. Treč. uždaryta. Kitu laiku susitarus.

DR S. BIEŽIS
Telef.: PRospect 7-1717
Gydytojas ir Chirurgas
3148 West 63rd Street
Val.: kas dieną po pietų 1—3; vak. 7—8; tiktai antrad. ir penk. Treč. ir sekm. ofisas uždarytas.
Rez. 3241 West 66th Place
Phone: REpublic 7-7868

DR. P. STRIMAITIS
Gydytojas ir Chirurgas
Bendra praktika ir chirurgija
Ofisas 2750 West 71st St.
Tel. 925-8296
Val.: 2—8 val. vak. Penktadien. dieniais ir trečiand. uždaryta. 10—12 ir nuo 2—8 v.v, Sekma-

SVEIKATA
BRANGUS TURTAS

MAISTAS

Nūdien žmogaus mitybos klausimas yra vienas iš svarbiausių.

Gerai žinoma, jog vien tik gera mityba atnašauja augantiems vaikams tvirtas fizines jėgas, sykiu ir suaugusiems ir seniems žmonėms.

Be geros mitybos nei žmogus, nei žemesnės rūšies gyvūnas ne gali gyvybės palaikyti.

Koks maistas yra būtinas, kiek ir kaip mums reikėtų valgyti, kad būtume geroj sveikatoj ir galėtume įvairius darbus našiai nudirbti.

Yra žinoma, jog maistas teikia žaliosios medžiagos kūnui augti, naujiems audiniams montuotis ir atstatyti bei atitaisyti tai, kas esti sugedę.

Maistas taipgi teikia kūnui kūro, šilumai ir energijai gaminti, sykiu padeda įvairiems gyvybės apsireiškimams.

Maisto svarbiausios rūšys yra: proteinai, angliavandžiai, riebalai, mineralinės druskos ir vitaminai.

Proteinai skirstomi į dvi rūšis: gyvuliniai ir augmeniniai. Gyvulinės kilmės proteinai — kiaušiniai, pienas, mėsa. Jie yra daug sunkiau vidaus aparate virškinami ir žymiai daugiau kraują suteršia.

Žmonės, turėdami silpną bei suardytą dantų aparatą. Jie negali tokio maisto sukramtyti, o nesukramtytas ar mažai apkramtytas greitai nudėvi vidų virškinimo aparatą, atsiranda viduje nemalimas, formuojasi gazai ir veiduose pasirodo žymės anktyvos senatvės.

Augmeniniai proteinai daug lengviau vidaus aparato sumalami ir kur kas mažiau įvairių žalingų rūgščių kūne gamina, o sykiu ir mažiau nuo jų būna bakterinių nuodų.

Gyvuliniai proteinai greičiau pūna, greičiau genda, tai juose ir bakterijoms veistis daug geresnės sąlygos.

Augmeniniai proteinai gaunami iš šių daiktų: riešutų, žirnių, pupų, žirnjariešučių, bulvių su lujynomis, rupi juoda duona.

Jų yra po truputį visuose javiniuose grūduose, ypač jų žievėj, daugelyje šakniavaisių, dar žovių ir uogų.

Nėra sveikesnio valgio, kaip čielo grūdo duona, nes grūdų paviršiuje ir palei diegą yra proteinų, daug mineralų — geležies, kalkių, fosforo ir vitaminų.

Tarp gyvulinių proteidų pienas yra lengviausia vidurjams suvirškinti.

Penkta dalis pieno yra proteidai, o ypač varškė ir sūris turi labai daug proteidų.

Suaugusiam žmogui, ypač antrąją gyvenimo pusę žengiant, reikia žymiai sumažinti proteidų naudojimą ir kitų visokių "maistingų" valgių kiekį.

Tuomet vidaus virškinimo organams sveikiau bus, nes mažiau kraujas užsiterš pūvimo ir bakteriniais nuodais.

O žmogus bus sveikesnis ir linksmesnis, nes jo gyvenimas riedės sveikatingumo keliu.

Dr A. J. Gussenas

SVEIKATOS ŽINIOS

PATARTINA REGULIARIAI PATIKRINTI SVEIKATĄ

Dr. John Sharpe, šį Californijos universiteto, teigia, jog asmenys, peržengę 40 metų amžiaus ribą, bent kartą per metus turėtų patikrinti savo sveikatą.

Iš 1,103 vyresnio amžiaus vyrų ir moterų, kurie manė esą visa sveiki, bent pusė jų turėjo rimtesnę ligą, kaip tai: tumorą viduriuose, širdies negalavimą, aukštą kraujo spaudimą, ulcerį, cukrinę ligą ir pan.

"Naudingesnis patikrinimas, — pasak dr. J. Sharpe, — ne tiek daug kainuoja ir ilgai neužtrunka".

KLAUSIMAI IR ATSAKYMAI

APIE "VERICOSE VEINS"

Vienas mūsų skaitytojas iš Cleveland, Ohio, klausia:

"Kas sukelia 'Vericose Veins' ir kaip nuo šios ligos pasveikti?" —V. R.

ATSAKYMAS

Išsiplėtusios venos arba kaip čia vadinama "vericose veins" pasireiškia po pat oda tuomet, kai joms netekus elestingumo, pasunkėja grįžimas kraujo.

Tas gi sukelia įvairias komplikacijas.

Vericose veins kartais būna paveldėta liga.

Ji gali atsirasti ir pasėkoje ilgo stovėjimo ant kojų.

Ištįkus jai, reikia vengti suveržti kojų kokiais nors rišuliais, o sėdint — padėti laikas nuo laiko savo kojas ant kėdės.

Ankstyvas gydymas apsaugos nuo tokių koplikacijų, kaip dermitis (odos uždegimų) ar ulcerių kojose.

Tikras gydymo priemones gali nustatyti tiktai gydytojas, ištyręs dydį, vietą tų vericose veins, o taip pat amžių ir bendrą paciento sveikatos stovį.

DRUSKOS TRŪKUMAS

J. K. D-tis, iš Detroit, Mich., klausia:

"Kokios gali būti pasekmės trūkumo druskos mūsų organizme?"

ATSAKYMAS

Simptomai gali būti sekantieji: greitas nuovargis, silpnumas, netekimas apetito, raumenų susitraukimas (mėšlungis), jėgų išsisėmimas.

Druska reikalinga palaikyti vaandenio lygsvarą mūsų kūno audiniuose.

Vidutiniai mes gauname apie pusę uncijos druskos iš maisto, kurį mes suvalgome per vieną dieną.

Sunku yra pasakyti, kiek iš tikrųjų mums reikalinga druskos.

Laimė, žmogaus kūnas turi saugumo priemonių atsikratyti per didelio kiekio druskos.

Iš kitos pusės, jei mūsų organizme yra per mažai druskos, mes pajuntame jos trūkumą.

Bet kai kurių gydytojų nuomone, asmenys, turintieji aukštą kraujo spauldimą arba nesveikus inkstus, privalėtų mažiau naudoti druskos.

KAIP PASIREIŠKIA INFLUENZOS LIGA?

Influenza, arba gripas, yra užkrečiama liga, kuri pasireiškia maždaug nuo 12 iki 48 valandų laikotarpyje, po to kai

Labdaros vajus vykdomas visoje Chicagoje. Norima surinkti įvairiems šalpos reikalams 33 mil. dol: Iš tos sumos bus stengiamasi padėti ir vaikams, kurie, kaip čia nuotraukoje matyti, neturi kur eiti ir ką daryti

žmogaus organizmą pradeda veikti šios ligos sukėlėjai — virusai.

Iki šiol jau yra surastas daug influenzą sukeliančių virusų, kuri esavybėmis kad ir būdami panašūs, tačiau kiekvienas jų yra savystoviai veiksmingas.

Tuo būdu žmogus, susirgęs vienos kurios rūšies viruso sukelta influenza, gali netrukus susirgti kurių kitų virusų paskatinta liga.

Tačiau yra jau nustatyta, kad persirgus kurios ypatingos virusų grupės influenza, yra įgau namas tai grupei įmunitetas, t. yra atsparumas, kuris, dėja, nebūna ilgalaikis.

Influenza paprastai prasideda pajaučiant bendrąjį fizinį nusilpnimą.

Po to staiga atsiranda šalčio drebulys, visame kūne skausmai, — ypatingai kojose ir strėnose bei kaulų sanariuose ir raumenyse.

Būna ir krūtinėje, o taip pat galvos ir akių skausmai.

Influenzą lydi stiprus kosulys.

Pasitaiko ir kraujoplūdžiai iš nosies.

Yra influenzos formų, pasižyminčių virškinimo sukrikimais.

Prisideda ir tokie reiškiniai, kaip nustojimas noro valgyti, skausmai viduriuose, vėmimas ir viduriavimas.

Aštrus influenzos laikotarpis normaliai trunka nuo dviejų iki penkių dienų, bet silpnumas ir negalavimo jutimas gali tęstis iki 2-jų savaičių.

Tuo metu gali pasitaikyti ir stipresnis prakaitavimas.

Influenza kartais atneša ir pavojingesnių komplikacijų, iš kurių pažymėtinos sinusų ir vidurinės ausies uždegimas, bronchitas bei kt.

Vitaminų stokos atvėjais po persirgtos influenzos galima gauti nervų uždegimą, vadinamą neuritą.

Influenzos apsisaugoma, vengiant bendravimo su ta liga sergančiais ir saugantis peršalimo.

Labai padeda nuo influenzos arba gripo apsisaugoti specialūs skiepai, bet, susirgus skiepijimas jau nebeveikja ir nėra patariamas.

Influenza yra žiemos mėnelių liga, kuri paliečia lygiai jaunus ir senus, bet pavojingesnė moterims ir vyresnio amžiaus moterims ir vyresnio amžiaus žmonėms.

Influenzos epidemijos labjausiai plečiasi tirštai apgyventose vietose.

Atskirti influenzą nuo paprastos slogos arba šalčio nebūna taip lengva, ypatingai pradinėje stadijoje.

Net ir ekspertas gali turėti didelio vargo suradimui skirtumo.

Paprastai influenza pasireiškia epidemijos formoje ir plečiasi labai greitai, tuo tarpu kaip sloga būna nuolatinis reiškinys.

Skolinga ne Čilė, bet... Amerika

SANTIAGO. — Čilės prezidentas rado pasiteisinimą nesumokėti kasykloms, Amerikos firmoms, už konfiskuotą turtą: jos skolingos Čilei 378 milijonus dolerių nesumokėtais mokesčiais.

'REUMATIŠKAS KARŠTIS' — GANA ATKAKLI LIGA

Liga, kuri sukelia daugiau širdies negalavimų, negu bent kuri kita, ypatingai vaikystės jaunesniame gyvenimo laikotarpyje, yra reumatiškas karštis, angl. 'reumatic fever'.

Nors žodis 'reumatic' čia ne visai tiktų, nes tai primena skausmus kauluose ir sąnariuose, bet kadangi tą ligą taip vadino iš senų laikų, tai jos vardas ir dabar vartojamas.

Reumatic fever yra bendrinė liga, paliečianti ne vieną kūno dalį.

Ji gali pasireikšti staiga, arba vystytis iš lengvo.

Daugiausia blogybių ji padaro širdžiai, nepaisant to visko pradinėje stadijoje.

Pirmieji tos ligos ženklai pas mažesnius vaikus yra: dažniau pasikartojant slogai arba šalčiai, gerklės skausmai, netekims svorio, greitas nuovargis bežaidžiant ar bėgiojant, apetito sumažėjmas nervingumas, galvos svaigulliai.

Kraujo tyrimas gali parodyti padidėjimą baltųjų dalelių, o tai jau reiškia įsivyravimą infekcijos, netgi pradinėje ligos stadijoje.

Taigi, 'reumatic feder" yra bendras viso kūno užnuodijimas, kuris pirmoje eilėje paliečia širdį, sukeldamas joje įvairias komplikacijas.

Iki šiam laikui dar nepasisekė nustatyti kokios rūšies bakterija, įsibrovusi į mūsų organizmą, suelja reumatic fever.

Spėjama, jog tai streptococcus šeimos bakterijos, kurioms padeda vystytis įvairios palankios aplinkybės, kaip tai bendras kūno apsilpimas, ankstyvesnžs infekcijos, šlapias klimatas arba paveldėtos ypatybės.

Toji liga dažniausiai pasitaiko vaikų tarpe nuo 5 iki 12 metų amžiaus, bet ji taip pat užklumpa ir suaugusius.

Kuo anksčiau reumatic fever pradedama gydyti, tuo geresnės būna gydymo rezultatai.

SKAUSMO PETYJE TIKRASIS KALTININKAS

Skausmas kairiajame petyje galį atsirasti nuo per ilgo atsirėmimo kaire alkūne arba dažnai kaišiojant ranką per automobilio langą, teigia dr. I. S. Klemes iš New Yorko.

Geriausia priemonė prašalinti tą skausmą, tai atsikratant aukščiau minėto papročio.

NERVINGUMAS GALI BŪTI PAVELDĖTA YPATYBĖ

★

Yra pagrindo manyti, kad nervingumas, per didesnis jautrumas yra tėvų perduodami vaikams.

Daryti tyrinėjimai parodė, jog ramaus būda, nesikarčiavusių ir susivaldyti sugebančių žmonių vaikai pasižymi tomis pačiomis ypatybėmis.

Priešingai, nervuotų, besikeičiančios nuoltaikos ir greita išpusiausvyros išeinančių tėvų, vaikai dažnai būna nervuoti, greit sujaudinami ir perdaug jautrūs.

DIDELĮ MĖGĖJAI IŠGERTI NĖRA LAIMINGI ŽMONĖS

★

Perdaug palinkę prie alkoholio, kaip rodo gyvenimas, yra dažniausiai, vieniši žmonės, neturį artimų draugų, nepriklausą prie organizacijų, vengią socialių santykių.

Dauguma stipriai geriančių" yra nesusituokę arba persiskyrę.

DĖLKO KAI KURIE ASMENS ĮKRENTA APATIJON IR NET TINGINYSTĖN?

Tingėjimas ne visada būna vien tik apsileidimo reiškinys. Dažniausiai tai yra blogos sveikatos ar net lgos pasėka.

Tokia nuomonę išreiškė psichatrai, kurie tą kluasimą išstudijavo gliau.

Pasak jų, dvasiniai ir fiziniai sunegalavę asmens yra linkę prie tokios tinginystės.

Jei vaikas neparodo gyvumo ir susidomėjimo kas aplinkui dedasi, jei jis blogai mokosi, tai priežasties reikia ieškoti jo sveikatos stovy.

Pas suaugusius žmones tingėjimą pirmiausia sukelia nervų sistemos nuovargis.

Kuomet nors nuovargis atsiranda, tai žmogus tampa apatiškas, šalinasi nuo darbo, veiklos ir mažai bepaiso kas ir kur įvyksta.

Neretai atsitinka ir taip, jog asmuo, kuris anksčiau buvo pilnas gyvumo, iniciatyvos ir parodydavo ypatingų kūrybinių pajėgų, staiga pasikeičia, nustoja judrumo ir darbas jo nebe traukia.

Kas gi juos pakeitė?

Gal būt, kaip minėjome, jo nervai "išvargo" ir riekalingi didesnio poilsio arba aplinkos pakeitimo.

Galimas daiktas, jog jie pasijuto įžeisti, kad jų darbas nėra tinkamai įvertinamas, o geri norai — suignoruoti.

Žinoma, jau gali būti ir daugybė kitokių priežasčių, kurios pastumia žmogų į nuolatinę tinginystę.

Tos rūšies "ligoniams" patartina šiek tiek pakeisti kasdieninio gyvenimo sūkurį, išvykti atostogoms, fiziniai paasimankštyti, pabūvoti tarpe linksmesnių žmonių.

Jeigu tokia apatija ir nenoras dirbti atsiranda dėl fizinio negalavimo, tai tuomet tikrųjau sias patarėjas ir pagelbininkas gali būti tik gydytojas.

KAD GAUTŲ REIKIAMĄ KIEKĮ VITAMINŲ

Mūsų organizmui reikalinga įvairios rūšies vitaminų, kurie pasižymi didžiomis alfabeto raidėmis, kaip A, B, C, C ir kit.

Norint gauti būtiną kiekį vitaminų suvalgykime kasdieną mažiausia tokį kiekį maisto:

Pusę kvortos pieno, vieną kiaušinį, šiek tiek mėsos, žuvies, vištienos, vaisių, daržovių, bent vieną bulve, duonos, avižinės ar kitokios košės, 2 uncijas grietinės, 1 unciją sviesto, truputį ką nors saldaus — "deserto".

Mūsiškė kopūstų ar barščių sriuba turi nemažą kiekį vitaminų, proteinų ir mineralų.

Prisilaikant tokios dietos, nereikės pirkti bonkutėse specialiai vitaminų.

KAIP PASIREIŠKIA CUKRINĖ LIGA

Kaip beatrodytų keista, bet paliestų cukrinės ligos (diabees) žmonių skaičius nuolat didėja.

Tai yra chroniška liga, kurios gydytojai neapsiima pilnai išgydyti.

Cukrinė liga pasireiškia tuo, kad ligonis negali pasinaudoti tuo maistu, kurį jis valgo, ypatingai cukrū ir krakmolu, o taip pat ir mėsa, žuvimi, kiaušiniais, sūriais ir pan.

O taip atsitinka dėl to, kad mūsų sistema nepagamina užtektinai substancijos, vadinamos insulinu, kurio uždavinys yra paversti tam tikras maisto rūšis į cukrų, kuris vėliau "sudeginamas" ir sunaudojamas, gaminimui kūnui šilumos ir energijos.

Bet pas diabetikus toks procesas pakrinka ir cukrus nueina savais keliais, patekdamas į inkstus ir prasišaalindamas su šlapimu.

Pirmieji tos ligos simptomai gali būti pergausus šlapumo kiekis, troškulys ir svorio netekimas.

Kartu pasireiškia bendras apsilpimas, gerklės džiūvimas, o kartais ir liežuvio sutinimas.

Šiuo metu Jungtinėse Amerikos Valstybėse diabetikų esama apie trys milijonai daibetikų ir pusė jų netgi nežino, kad jie turi tą ligą.

Todėl reguliarus patikrinimas pas gydytoją yra patartinas kiek vienam.

PERDAUG ATSIRANDA ĮSIVAIZDUOTŲ LIGŲ

Jau yra pripažintas faktas, jog žmonės dabar ilgiau gyvena negu praeities gadynėse.

O taip atsitinka dėl to, kad geriau valgome, nors dažnai ir perdaug, tinkamiau sunaudojame poilsį.

Nėra abejonės, jog prie to visko prisideda ir medicinos pažanga.

Bet tuo pat kartu atsiranda nnegeistinų reiškinių.

Amerikiečiai perdaug suvartoja visokių piliulių, vaistų ir kitokių preparatų nuo tikrų ar įsivaizduotų ligų, kas taip pat ir negeistinų reiškinių.

Žmonės, baimindamiesi dėl mažų negalavimų, griebiasi reikalingų ar nereikalingų piliulių ar "vaistų", tuo diar labjau pablogindaami padėtį.

Tuo tarpu užklupus rimtesnei ligai, daug kas vengia atsikreipti į gydytoją ir ieškoti jo pagalbos.

TROŠKULIŲ PAŠALINTI PRIEMONĖ

Mūsų prakaitas susidaro iš dviejų pagrindinių dalykų: vandens ir druskos.

Prakaituojama arba sunkiai fiziniai dirbant ar didelių karščių metu.

Troškulį mes jaučiame dviem atvėjais. kai organizmas yra nustojęs vandens ar kai jame atsiranda per daug druskos.

Todėl, kad daugiau išgertų alaus, aludėse dažnai svečiams dovanai sįūloma sūrūs valgiai.

Troškulio jausmas koncentruojasi burnoje ir gerklėje, bet jis lyg ir išnyksta kada burna būna suvilgoma vandeniu.

Arba , pavyzdžiui, čiulpiant saldainį, burnoje atsiranda daugiau seilių.

Nors tos abi priemonės troškulio nenumalšina.

Troškulį nuraminti geriausiomis priemonėmis turi būti laikomi įvairūs vaisiai ir vaisių sunka.

Šalti gėrimai vartoti yra nesveika.

O gerti ką nors su ledais yra net kenksminga.

Darbininkams, kuriems tenka sunkiai karštomis dienomis dirbti, patartina gerti vandenį ar arbatą su druska.

AIŠKINA ASPIRINO VEIKIMO PASLAPTĮ

Aspirinas, kaipo plačiausiai vartojamas ir sėkmingai veikiantis vaistas per 50 metų, bet kol kas neišaiškinta jo veikimo paslaptis.

Visi žino, kad jis veikia gerai, bet nežinome kaip jis veikia.

Pastaruoju metu manoma, kad surasta jo veikimo paslaptis, kuri padės surasti, pagal jo veikimo principą, daugiau naujų vaistų, skirtų skirtingoms ligoms.

Aspirino veikimas paaiškėjo atliekant tyrimus su grupe medžiagų, vadinamų prostaglandin, kuris randamas beveik kiek vienam kūno audiny ir, kuris turi svarbų vaidmenį įvairiam kūno veikime.

Prostaglaudinas gali sukelti karštį, skausmą, sutinimą ir kitus reiškinius, galbūt reiškiniai nėra malonūs, bet padeda kūnui kovoti su užkrėtimais.

Anglų tyrinėtojai surado, kad aspirinas sumažina nemalonius kūno reiškinius, užblokuodamas kūno protaglaudino gamybą.

Dabar, kada mokslininkai žino aspirino veikimą, ieško geesnių vaistų prieš arthritis.

Taipgi atsirado didesnės galimybės surasti geresnių vaistų ir prieš kitus negalavimus.

Dr. John Vene chirurgų kolegijoje Londone surado, kad ir kiti vaistai vartojami prieš galvos skausmą ir arthritis taipgi užblokuoja kūne prostoglaudino gamybą.

Minėti atradimai pagreitina prostaglandino veikimą kūne išaiškinimą. —Ap.

Mirė labiausiai apdovanotas marinas

HAMPTON, Va. — Gen. Lewis Puller, labiausiai apdovanotas marinas, mirė sulaukęs 73 metų. Jis kariavo II pasauliniam ir Korėjos karuose ir gavo 56 medalius. 1967 jis vėl prašėsi atgal į aktyvią tarnybą ir norėjo važiuoti į Vietnamą, bet jo prašymas buvo neišklausytas.

Unijos 2-rai fazei talkininkaus

WASHINGTONAS. — Darbo unijų vadai, sukviesti George Meany, AFL-CIO prezidento, nutarė, kad jie bendradarbiaus antroj užšaldymų fazėj ir patys ar jų atstovai jeis į prezidento sudarėmą atlyginimams tvarkyti tarybą.

PATARIMAI ŠEIMININKEM

DARBININKŲ SRIUBA

Paimti:
1¼ svaro mėsos,
½ galvelės kopūstų,
8 bulves,
2 morkas,
1 petražolę,
10 pipirų,
2 laurų lapus,
1 svogūną,
4 pamidorus,
1 šaukštą taukų,
½ stiklinės grietinės,
2½ litro vandens.

Darbas: Iš mėsos išvirti sultinį, perkošti.

Kopūstus supiaustyti kvadratėliais, o kitas daržoves griežinėliais.

Morkas, petražoles, porus, salierus ir svogūną paspirginti taukuose.

Indan sudėti paspirgintas daržoves ir kopūstus, kuriuos užpilti perkoštu sultinju, užvirinti. Bulves supiaustyti gabalėliais ir sudėjus į sriubą, virti 30 minučių.

Baigiant virti, pridėti skiltelėmis piaustytų pamidorų, lauro lapą, druskos ir pavirinti dar 10 minučių.

Po to sriuba užbaltinti rūgščia grietine.

JAUTIENOS TROŠKINYS

Paimti:
2 svarus jautienos (šlaunies),
1 šaukštą taukų,
3 šaukštus pamidorų tyrės. (košės),
½ šaukšto miltų,
10 pipirų,
druskos,
1 lauro lapą,
2 šaukštus grietinės.

Darbas: Nuplautą, nusausintą mėsą, pašalinus stambiąsias plėves, supiaustyti nedidelais keturkampiais gabaliukais, sudėti keptuvėn ir paspirginti, kol mėsa apkeps.

Baigiant spirginti, pabarstyti spirgintais svogūnais, miltais ir kai šie apkeps, pridėti pamidorų tyrės.

Tada viską supilti į puodą, užpilti mėsos sultimi, kad beveik apsemtų, pridėti druskos, pipirų, lauro lapelių ir uždegus puodą, troškinti orkaitėje pusantros valandos laiko.

Pabaigoje dėl geresnio skonio įdėti grietinės.

Prieš duodant į stalą, mėsą užpilti tuo pačiu padažu, kuriame šutinosi mėsa. Priedas—bulvės ir salotos.

DARŽOVINĖS SALOTOS

Paimti:
4 virtas morkas,
4 petruškas,
1 žalią salierą (smulkiai piaustytą),
3 obuolius,
2 svogūnus.

Darbas:: Viską gerai sukapoti ir užtaisyti majonezu.

Jeigu kas mėgsta aštresnį skonį, galima pridėti dar rauginto agurko dėl skonio.

Vietoje majonezo, galima vartoti rūgščią grietinę.

ŠVEDIŠKAS TORTAS

Paimti:
7 šaukštus sviesto,
1¾ puoduko pudrinio cukraus,
2 šaukštus tarkuotų bulvių,
3 padalintus kiaušinius,
1½ puoduko sumaltų riešutų.

Darbas: Išsuktį sviestą su cukrumi, pridėti kiaušinių trynius ir sukti mediniu šaukštu apie 30 minučių laiko.

Sudėti sumaltus riešutus ir gerai išplaktus kiaušinių baltymų putas.

Ištepti formą sviestu ir pakepti tortą vidutinio karščio krosny apie 45 minutes.

RUBARBARŲ AMLETAS

Keturis kiaušinių trynius išsukti, pridėti
4 pilnus šaukštus miltų,
įdėti kiaušinių baltymų putas, o
gerai viską įšmaišant.

Gale — smulkia ipiaustytus rubarbarus (4-tą šaukštų).

Viską vėl gerai išmaišyti ir kepti iš abiejų pusių.

Paduodama su grietine.

KUMPISSU RYŽIAIS

Paimti:
plokščiai piauti gabaliukai kumpio,
2 puodukai ryžių,
7 kvortą pieno,
ir druskos bei pipirų dėl skonio.

Išplovus ryžius, iškloti jais storai molinio puodo dugną.

Ant viršaus sudėti mėsą ir pridengti vėl ryžius.

Apipilti vergančiu pienu. Pridengus viršeliu įstatyti į krosnį vienai valandai prie 350 laipsni; F.

PAMIDORINĖ SRIUBA

Paimti:
1 šaukštą sviesto,
1 saukštą miltų,
3 puodukus pieno,
2 šaukštus cukraus,
½ šaukšto druskos,
2 puodukus virtų pamidorų,
1 riekutę svogūno,
pipirų ir kapotų krapų dėl skonio.

Paruošti sosą iš grietinės ir sviesto, miltų, pieno, druskos ir pipirų.

Pamidorus pavirinti keletą minučių su cukrumi. Juos perkošti su sosu.

Ant viršaus pabarstyti su krapais kas priduos daugiau skonio. Sriubą valgyti karštą.

KAIP PASIGAMINTI RAUGINTĄ PIENĄ

Jeigu jums reikalingas raugintas pienas kepimui pyragaičių, tai jį galite greitai pasigamint.

Įspauskite į pieną truputį citrinos sunkos ar įpilkite šaukštuką acto ir tas sutrauks pieną.

Pridėjus bent vieną tų rūkščių į pieną, nei kiek nepakenks pyragaičių skoniui.

KAIP KIRPTI IR SIŪTI NAILONO (NYLIN) MEDŽIAGAS?

Nailono medžiaga kerpama tik su žirklėmis. Negalima jos plėšti.

Siuvant, naudojama tik nailono siūlai, kurių taip pat traukyti negalima.

Šie siūlai irgi kerpami žirklėmis.

Adata privalo būti taip pat labai plona.

Siuvant mašina nailono medžiagą reikia saugoti, kad ją nesutraukti.

Tas pasiekiama, jei siūlai bus lengvai (laisvai) užvinioti mašinos špūlėje ir pati mašina nustatyta siuvimui smulkiu digsniu.

tvermingumas nusistatyme.

Sovietų Sąjungos pasiuntinybės Londone pastatas — jų agentų veikimo bazė

MOTERYS ATKAKLIAI KOVOJA UŽ NAUJAS MADAS IR DAŽNAI KOVĄ LAIMI

Jos Išsikovojo Kirptis Plaukus

Per ilgus amžius kiekviena moteris galvą puošė ilgi plaukai. Jie buvo įmantriai supinami į kasas, iš tų gausių plaukų buvo daromos įvairios, prašmatnios šukuosenos.

Ilgi, dažnai net iki kelių ar dar ilgesni buvo laikomi moters papuošalų, jos grožio požymiu. Kad moteris tuos savo plaukus nukirptų—o koks tai būtų skandalas, koks akiplėšiškumas, koks neapdairumas!

Tokia padėtis visuose civilizacijos kraštuose tęsėsi net iki šio šimtmečio pradžios.

Ir niekas, atrodo, anksčiau net nepagalvodavo, kad moterys, o ypač, jaunos merginos kada nors būtų išdrįsusios savas kasas nusikirpti, atsižadėdamos patrauklumo, "tikrojo moteriškumo" požymių.

Net ir religijos, ypač katalikų, taip ir protestantų, buvo griežtai priešingos moters plaukų kirpimui.

Bet ir vėliau kai plaukų kirpimo mada plačiai įsigalėjo, daug kas dar vadindavo tokį elgesį antikrikščionišku, antireliginiu.

Kai moterys pradėdavo savo kasas kirpti ir, laikraščiai ir moralistai daug rašė, kad toks įprotis padaugina perskyrų, divorsų, suardo šeimų didesnį skaičių.

Antra vertus, nusikirpusias savo ilgas kasas, moterys lyg ir pasijuto labiau nepriklausomos, daugiau savystovios.

Kai kur, pvz., kad ir Japonijoje plaukų kirpimas moterims buvo kurį laiką net įstatymu už draustas ir šventyklose buvo laikomos special. pobūdžio pamaldos, kad moterų protas taptų apšviestas ir kad jos nesumanytų atsižadėti savo ilgų plaukų.

Iš naujos mados daugiausiai naudos gavo ir iki šiol dar tebeturi, tai plaukų kirpėjai, grožio salionai ir panašios įstaigos.

Anglijje, pvz., 1920 metais reiškėsi didelis nedarbas, bet tuo metu ten nei vienas moteriškų plaukų kirpėjas, frizuotojas ar šukuosenų dažytojas nei vienai dienai nebuvo savo darbo netekęs: 7 milijonai kirptais plaukais moterų nešė savo paskutinius skatikus, kad sutvarkytų savo apkirptus plaukus ir, kad duotų darbo šio amato specialistų.

Neatskiria Spalvų

— Kodėl prasalino to laivo kapitoną?

— Jis negali atskirti spalvų, Vietoje plaukti į Raudonąją jūrą, jis nuplaukė į Juodąją jūrą.

Visi vienos motinos vaikai, bet ne visų vienodi takai.

Kasdieniniai Mūsų Gyvenimo Reikalai

ESAME TAIP JAUNI, KAIP JAUČIAMĖS

Daug kartų girdėjome pastabą ,jog mes esame taip jauni, kaip jaučiamės, nepaisant į tąi, ką rodo mūsų metrikai.

Nors tame posakyje yra daug tiesos, tačiau panašaus galvojimo dar nepakanka.

Jaunesnes nuotaikas ir gyvumą mumyse palaiko taipgi visa eilė kitų ypatybių, kaip tai: link smumas, bendravimas su žmonėmis, nuolatinis užsiėmimas, smagesni prisiminimai iš praeities, nuoširdumas ir pan.

Tos gerosios mūsų charakterio ypatybės ne tik gaivina mus vidiniai, bet jos atsispindi mūsų veide, judėjimuose ir visame kame gyvenime.

Kas perdaug aimanuoja, nusiskundžia supyksta dėl menknieko, tas bereikalingai gadina savo nervus ir greičiau pasendina pats save.

Iš kitos gi pusės, kas su šypsena reaguoja į nepalankius atsiliepimus arba net į įžeidimus arba net į įžeidimą, tas pats save apsaugo nuo daugelio nesmagumų.

Taigi, jei norime ilgiau išlaikyti jaunesnio amžiaus ypatybes, saugokime sveikatą, prižiūrėkime saavo figūrą ir dietą o kas svarbiausia — būkime linksmesnėje nuotaikoje ir dažniau nusišypsokime.

KAIP TURI ELGTIS SU VAIKAIS GERA MOTINA?

Iš tikrųjų gera motina:—nesibara, nei gina savo vaikų pasaulių akyse.

Bando įskiepyti vaikų širdyse meilę viskam, kas yra gera ir kilnu.

Mokina juos gerbti senesnius ir svetimą nuosavybę.

Prie kiekvienos progos su pagarba atsiliepia apie lietuvių kalbą, nuosavą kultūrą ir praeitį.

Sutejkia jiems linksmą, malonią jaunystę, kad galėtų apie ją su džiaugsmu prisiminti.

Lejdžia iki tam tikro laipsnio būti savystoviais, bet stabdo sauvaliavimus ir kaprizus.

Moko darbštumo ir užgrūdina vaikus nuo bent kokių nepasisekimų gyvenime.

Tėvai, kurie perdaug lepina savao sūnelį ar dukrą, pirkdami jiems ko tik jie užsimano, leisdami jiems daryti, ką tik jie nori, padaro vaikams daugiau blogo, negu gero.

VENECIJOS MIESTAS SKĘSTA GARSIUOSE KANALUOSE

Garsusis Venecijos miestas, kur gyvena daugiau kaip 180,000 žmonių, yra pastatytas ant 1180 salelių, kurias skiria kanalai.

Miestas yra turtingas didingais rūmais, meno turtais, puošniais, per kanalus tiltais ir kitais įvairumais..

Veneciją visada lankė daug turistų. Čia gyveno ir kūrė pasaulio žymieji menininkai.

Bet inžinieriai pranašauja jog maždaug po penkiasdešimt metų šis netos istorijos miestas pamažu pradės skęsti savo kanaluose.

Vandeo beveik visur yra suardęs pastatų pamatus ir, net naudojant pačias moderniškiausias priemones, nėra būdų pamatus sutvirtinti.

Kam teko būti tame mieste, galėjo pastebėti, kad visas susisiekimas vyksta laiveliais, vadanamomis gondolomis, kurios tarnauja žmonės pervežti iš vietos vietos į kitą, o taip pat ir prekėms vežioti. Žmonės pesčiomis vaikščioja tik kaip kitur tik šalia kanalų ir prie didelių aikščių pastatų, bei bažnyčių, kur telkiasi turistai, nes ten daugiau meniškų kūrinių pamato, pvz. prie Šv. Morkaus ir kitu viešų pastatų aikščių —l. š.

POLKUTĖ

Šoka senis ir bobutė,
Kreta, kreta jos galvutė.
Ratas šokio gan tolokas,
Grindis siekia andarokas.

Šoka, sukas nerimauja,
Kam muzika ilgai groja,
Senio kelnės jau iš vietos,
Nesilaiko skirtos dietos.

Kad jie save pamatytų,
Ir iš šalės laukan vytų.
Šoka tokia su tokiu,
Kelnės smunka ar gražu.

Tokių daugel, o nevienas,
Nori turėt linksmas dienas
Ir polkutę bando — šoka.
Pasirodo, kad jie moka.

Bet jų dienos jau praėjo,
Kaip tos gėlės nužydėjo,
Šoka, šoka, greit pailsta,
Vos iš kojų neišvirsta.

Muzikai gerai groja,
Kaip kas šoka negalvoja,
Tegul kratos jų galvutės,
Lniksta kojos lyg šeivutės.

Ir aš šokti, kad galėčiau,
Ir bobutę pasigaučiau,
Taigi būtų daug juokų.
Kitiems žiūrint iš šalių.

Šoka senis ir bobutė,
Kreta, kreta jos galvutė,
Ratas šokio gan ilgokas,
Grindis siekia andarokas.

—A. Jugas

KAS DAUGIAU NAUDOJA APKALBAS?

Moterys daug mažiau apkalba ne kaip vyrai.

Tą paprotį ištyrė anglų sociologai, vadovaujami Margaret Kilner.

Jie pasiklausė pokalbių 125 moterų darbo metu.

To pasiklausymo rezultate — vyrai daugiau apkalba už moteris, ypač paliesdami trečiuosius asmenis.

Apie Vedybinį Gyvenimą

Danguje nėra vedybų, tačiau ir vedybiniame gyvenime nėra dangaus.

Vedybos yra uostas laikę audros, bet labai dažnai ir tame uoste būna audros.

1778 metais sausio 10 dieną Prancūzija pripažino naują nepriklausomą valstybę — Jungtines Amerikos valstybes.

Mirė Dr. V. Alseikienė

Mirė Dr. Veronika Alseikienė

Dr. Veronika Janulaitytė-Alseikienė, prieškariniais metais plačiai žinoma akių gydytoja Vilniuje ir Kaune, dvejus metus atkaakliai kovojusi su liga, mirė Kaune, š.m. rugsėjo 26 d. ir rugs. 28 palaidota Petrašiūnų kapinėse. Velionė yra buvusi ir idealistė — visuomenininkė.

Ji buvo gimusi 1883 m. gegužės 18 d. žinomoje Janulaičių šeimoje. Malavėnų kaime, netoli Šaulių, Gimus 13-jam iš eilės vaikui, mirus Veronikos tėvui, liko našlė su 9 vaikais (dar 4 mirė pačioj vaikystėj). Iš jų buvo žymiausi —teisininkas, istorikas prof. Augustinas Janulaitis (miręs Kaune 1950 m.) ir kanaunin kas Pranciškus, ilgametis Betygalos klebonas (sovietų išvežtas į Sibirą, vėliau grįžęs Lietuvon ir miręs 1952 m.), be mirusios Veronikos jos sesuo Julija, gimusi 1880 m., tebegyvenanti Kaune, buv. dantų gydytoja, rašytojo J. Biliūno, vėliau — St. Matjošaičio našlė.

Janulaičių motina nenorėjo dukterų leisti į mokslus — esą, juk jūs nebūsite kunigais... Tačiau abi seserys, Veronika ir Julija veržėsi į mokslą.

Veronika mokėsi Šiauliuose Jos ir brol.Augustino butas anuo met buvo virtęs lietuviškos veiklos centru. Pas juos lankėsi Višinskis, Sirutis, Venslauskis ir kt. Ateidavo draudžiamoji spauda, buvo ir šapirografas. Brolis Augustinas nakties metu spausdindavo raštus prieš caro valdžią, gi abi seserys, Veronika ir Julija, juos platindavo.

Studijos Berne ir Berlyne

Veroniką dėl to pašalinus iš gimnazijos Šiauliuose, ji mokėsi privačiai ir 1903 m. baigė Mintaujos gimnaziją. Pasiskolinusi iš brolio Juozo 200 rublių, išvyko į Šveicariją, Berną, studijuoti medicinos. Pradžia buvo sunki. Ten anuomet, 1903-05 m. gyveno ri studijavo brolis Augustinas. Veronika prisidėdavo prie lietuviškos spaudos platinimo, kurią gaudavo iš Tilžės.

Vieną semestrą studijavo Vienoje. Įsikūrusi Berlyne, ten labai daug dirbo. Domėjosi moterų, jų lygyvės klausimais. Berlyne dalyvavo Lietuvių Draugijos veikloje, dalyvavo Vydūno rengiamuose vaidinimuose.

Lietuvon Su Draudžiama Literatūra

Artėjant 1905 m. revoliucijai, Veronika su broliu Augustinu grįžo Lietuvon. Apsigyveno vokiškais pasais, Tilžėje apsirūpino nemažu kiekiu draudžiamos literatūros bei dėžė su revolveriais. Veronika Lietuvoje ir toliau platino atsišaukimus prieš caro valdžią.

Baigia Berlyne Universitetą

Grįžusi į Berlyną, Veronika Janulaitytė vėl studijavo universitete, daug dirbo ir jau 7 semestre pradėjo domėtis akių ligomis.

Daktaro laipsniui įgyti pasirinko sunkią temą apie trachomą. Daug dirbo laboratorijoje, ieškdama tos ligos sukėlėjo.1908 m., būdama 27 m. amžiaus, išlaikė egzaminus Berlyno universitete, viešai apgynė disertaciją didžiojoje salėje ir gavo med. dr. laipsnį cum laude, su pagyrimu. Ji anuomet buvo viena iš negausių lietuvaičių, gavusių mokslo laipsnį užsienio universitete.

Rusijoje negaliojus užsienio mokyklų diplomams, Petrapily jai pavyko išlaikyti, iš naujo, visus egzaminus.

Vilnius, Rusija ir Vėl Vakarų Europon

Med. dr. V. Janulaitytė 1909 m. vyko į Vilnių, dalyvavo Lietuvių Mokslo d-jos suvažiavime, ten susipažino su savo būsimuoju vyru —medicinos stud. Danielium Alseika. Šis, studijavęs Dorpate, Estijoje, pakvietė ten vykti ir dirbti akių klinikoj. Veronika Dorpate buvo lietuvių iškilmingai sutikta, kaip lietuvaitė, užsieny baigusi aukštuosius mokslus. Netrukus ji buvo pakviesta vykti į Simbirską, ten gydyti keturių gubernijų ligonių. Teko per vieną diena atlikti iki 20 kataraktos ir kt. akies operacijų. Po to vyko į Tulą, kur tuo metu siautė šiltinė. Jau anuomet pasižymėjo gera operacijų technika.

Susitaupusi pinigų, dr. Veronika vyko specializuotis vėl į Berlyną. Nors jai buvo pasiūlyta likti dirbti Berlyno klinikose, ji veržėsi Lietuvon. Įsigijusi reikaingų instrumentų, grįžo Lietuvą ir 1910 m. apsigyveno Ukmergėje. Čia ištekėjo iuž Danieliaus Alseikos — abu ten ar apylinkėse vertėsi gydytojų praktika.

1913 m. Veronika išvyko į Austriją, Vieną, kur tuo metu jos vyras specializavosi ausų ir gerklės srity. 1914 m. prasidėjus pirmajam pasauliniam karui ir vyrą pašaukus į rytų frontą, 1914 m. rudenį su sūnum išvyko į Vilnių. Gavo darbo klinikose, tačiau frontui artėjant, 1916 m. su sūnum išvyko į Voronežą, kur buvo nemažai lietuvių ir buvo lietuvių gimnazija.

Per Voronežą, ir Minską, Vėl į Vilnių

Dr. V. Alseikienė Voroneže dirbo lietuvių pabėgėlių komitete kaip gydytoja. Čia gyveno su seserim Julija. Radusi skelbimą, kad reikalinga gydytoja akims gydyti, išvyko į Minską. Tuo metu Minske lietuvių pabėgėlių buvo daug, jų skaičius galėjo siekti 15,000. Nors ir labai sunkiose sąlygose (nuolatiniai bombardavimai), dr. Alseikienė Minske dirbo lietuvių pabėgėlių tarpe, įsteigė pabėgėliams 25 lovų ligoninę, organizavo koncertus, rinkliavas gatvėse ir pati dirbo be jokio atlyginimo. Dėjo dideles pastangas iš sandėlių gauti rūbus pabėgėliams.

(Bus daugiau)

GREIČIAUSI VISAM PASAULYJE TRAUKINIAI

★

Japonijoje tarp Tokio ir Osako miestų pastatytas elektrinis geležinkelis, kuriuo pradėjo neseniai kursuoti traukinjai.

Tie traukiniai esą greičiausi pasaulyje. Jie lekia po 131 mylią per valandą.

Geriau išlaikyti saugumui, š abiejų geležinklio bėgių yra pastatyta vielinė tvora.

Moterys skundžiasi, kad neturi kuo apsirengti, bet vistiek pašveręia bent valandas, kad 'nesamais' drabužiais pasipuoštų.

NUO PACIFIKO PAKRANTĖS

LOS ANGELES, CALIF,

KALBINIS ATLIETUVĖJIMAS GEGUŽINĖJE

Santa Monikos, Calif., LB apylinkė, kuriai pirm. Graužinis, š. m. rugs. 26 d., Pacific Polisades 'žaliojoj lankelėj' suruošė gegužinę, kurion susirinko daugiau iš kaimyninių apylinkių negu iš vietinės

Veikė 'lauko virtuvė' su dešrelėmis, kurias kaitino solistė Liucija Žaikienė, o žurn. Alf. Giedraitis skaitė tradicinį metinį, pavadintą LIETUVIS, kurio vedamasis 'Vienybės kelin' visus bendruomenininkus humoristiškai išgyrė, kaip vieningai nesikreipiaančius į lietuvius real-esteitininkus pirkimo - par davimo atvejais ir už kitokius 'vienybės' pasižyminčius įpročius.

Žodžiu, turinys buvo įvairus: charakteringa poezija, anekdotai, vietiniai ir sovietiniai ir t.t. Bet labiausia piknikautojus užintrigavo lenkiškojo 'pono' metimas iš kalbos, kaip nuo baudžiavos laikų mums primesto grynai slaviško termino. Jo vietoj siūloma varto 'viešpatį' bei 'tamsta'.

Linksmesnieji užustalininkai čia pat pradėjo praktiškai pratintis prie naujųjų lietuviškų pakaitalų.

Dėl 'viešpaties' vartojimo jau buvo pasisakyta mūsų spaudoje.

Būtų gerai, kad mūsų laikraščiai dažniau apie tai savo skaitytojams primintų.

Tada būtų galima greičiau kasdieninėj kalbėj nuo 'pono' atprasti.

Vien tik dėl to, ši gegužinė praėjo gyvai ir prasmingai.

K. Plaukelis

St. Monikoje Rūpinamasi Vyresnio Amžiaus Žmonėmis

Šią vasarą važinėdamas po Los Angeles miestą ir apylinkes, gerų bičiulių dėka, aplankiau pažįstamus ir St. Monikoj. Pastebėjau, kad šiame mieste yra nemaža vyresnio amžiaus žmonių. Gal dėl to vietos administracija Pacifiko pakrantėje įrengė tiems žmonėms poilsiavimo vietą; prie specialaus pastato yra įrengti žaidimo laukai, tenisui ir kt.; pastate veikia kavinė, kur duodama kavą ir kt. užkandžiai papiginta kaina; tam tikromis dienomis rengiami net šokiai ir kitokios pramogos; čia atvyksta ir nemaža lietuvių pencininkų ir poilsiautojų. Šias žinas man sutekė dr. Milaknis ir aprodė St. Monikos m. **pr. š.**

VAKARAS

Gęsta, blėksta spinduliai...
— Nebegrįš meilužis.
Gęsta žavimi tyliai
Tolį už giružės.

Tamsa sleńka iš kalnų...
— Liedna taip be jojo.
Baltmiglės ant vandenų
Šilkus išplėtojo.

Sužibo aukštumoj...
—Džiaugis gi, širdele!
Sužibėjo aukštumoj
Deimanto žvaigždelė...

Bet nukrito tuoj ir vėl
—Toli už giružės..,
—Nebegrįši, bernužėl,
Aplankyt meilužės...

—Kazys Binkis

BUVĘ PONAI

Nesvarbu, kad fabrike šluoja,
Kalba, kaip senas patefonas,
Visuomet dideli vaizduoja,
Mat buvęs valsčiaus svarbus ponas.

Kitas šalia prie jo girkšnoja,
Išdidžiai kosėdamas kalba,
Davė suprast, kad Lietuvoje,
Turėjo aukšto pono darbą.

Trečias su burna daug kovoja,
Storokas, veido gana rūsčio,
Buvęs policininkas Lietuvoje,
Daužo dažnai barą su kumščia,

Atsiprašau buvusios ponios,
Beveik buvau jau jus užmiršęs,
Buvot kadaise gal malonios,
Kitaip ponai būt nesipiršę.

Užsibaigė jums geros dienos,
Turėjot bėgt nuo bolševikų,
Apverkiate kur nors sau vienos,
Nes vyrai patapo šlavikais.

—J. Juozūnas

Žmonės pusę savo pinigų išleidžia tik tam, kad parodyti kitiems savąjį pranašumą.

Chicagos meras Richard Daley kalba Lietuvos a. a. gen. konsulo dr. P. Daužvardžio laidotuvėse į mikrofoną, kurį laiko Fr. Gramontienė. Mero kalba buvo perduota per lietuvišką televiziją ir radiją. Joje meras iškėlė dr. P. Daužvardžio nuopelnus Lietuvai ir Amerikai. Nuotr. Edv. J. Mankaus

BALTOJI LELIJA

Mačiau seselės žolynuose,
Rūtelių būryje
Nulenkus žiedą gailiai liūdi
Balta lelija.

Jau svyra linksta švelnūs
lapai.
Vainikas tuoj suvys.
Jos žiedą karštis pabučiavo
Saulutės spindulys.

Aplinkui žydi kvepia gėlės,—
Pasibaigė kaitra,
Tiktai suvytusioj lelijoj
Skaistumo nebėra.

Ateis naktužė maudyt žiedus
Sidabro rasoje,
Bet ar atgis joje baaltoji
Suvytus lelija?

—Putinas

NEŽINAU

Aš nenorėčiau būti paukštis,
Visuomet plunksnos pilnos
blusų,
Gazdina mane medžių aukštis,
Vanagai grieb' iš visų pusių.

Taip pat nenoriu būti ožiu,
Ar avinu su stora vilna,
Niekas nelaiko jų dėl grožio,
Dažnai erkių uodega pilna.

Nenoriu irgi bulium būti,
Daugumas karvių labai dvokia,
Gyvena gal nešvarioj kūtėj,
Savijauta, brolau nekokia.

Turėčiau džiaugtis žmogus esu,
Bet kartais kiti irgi dvokia,
Elgias' lyg kad turėtų blusų,
Savijauta irgi nekokia.

—Bizūnas

VICTORIJOS KRIOKLYS — DIDESNIS UŽ NIAGAROS

Afrikoje esantis 355 pėdų aukščio Victorijos krioklys, yra du kartus aukštesnis ir beveik dvigubai platesnis už Nnigaros krioklį.

Daugi u negu p sė m lij no galionų vandens, nukrinta Victorijos krioklyje kiekvieną sekundę laike sezoninio potvynio, praneša National Geographic žurnalas, leidžiamas Washigtone, D.C.

Škarlatina iš visų ligų yra labiausiai limpanti.

Užtenka tik dešimties sekundžių pabūti prie sergančio ir jau galima šia liga užsikrėsti.

Svetimas žodis aštresnis už motinos rykštę.

VISAI NĖRA SUNKU RAŠYTI KNYGAS

*

Garsus amerikiečių rašytojas-humoristas Mark Twain (1835—1910) buvo paklaustas kaip yra rašomos knygos.

Atsakymas buvo toks:

'Tai nėra sunku:: užtenka turėti popierio, plunksną ir rašalo. Paskiau reikia atsisėsti ir rašyti, kas tuo metu ateina į galvą. Rašymas vyksta be jokio vargo. Blogiausia yra su tuo, kas ateina į galvą".

Vaikykis, vargeli, atkandęs akmenėlį!

Sūnaus namai ne visada tėvą šildo.

Saulė pečiaus nešildo.

KELI PATARIMAI

*

JAUNIMAS ŽUDĄS SAVO ATEITĮ

Atrodo, kurių tarpe laukia su nekantrumu jaunimas, dažnai baigiasi liūdnokai, ypač, tiems, kurie turi reikalų su policija.

Policijos rekordai, tokį jaunuolį bei jaunuolę, lydi visą jų gyvenimo kelią ir kenkia jiems kiekviename jų žingsny.

Galime pakeisti gyvenimo vietą, kartais net ir pavardę, bet visados gale viskas išaiškėja, tiriant asmenybę.

Jaunimo Išdaigos

Kas dažnai prasideda lengvabūdiškai, o baigiasi katastrofiškai.

Mat jauni žmonės, norėdami, pasirodyti 'didvyriais', dažnai išsigalvoja nebūtų dalykų, o paskui turi už tai atkentėti.

Dėlto tėvai privalo budėti ir žinoti su kuo draugauja jų vaikai, kur jie lankosi ir kada pareina į namus.

Teismo Pasekmės

Kartais be blogos valios jauni žmonės įsijungę į "neaiškius klubus bei draugijas", yra įtraukiami į spąstus, o vėliau nėra kelio atgal.

Pvz., Philadelphijoje, areštuotas jaunimas už "Beer Drinking Party".

Kitur jaunuoliai per "rock-n-roll' šokius iškėlė baisias orgijas.

Viskas baigėsi teismu.

Taip pat, nuolatinis sėdėjimas valgyklose, kur parduodami ledai, baigiasi liūdnai.

Čia susirenka įvairių pažiūrų jaunimas ir svarstoma planai įvairioms išdaigoms.

Ir čia dažnai policija įsikiša, išaiškinusį tuos jaunuolių 'pikkėslus'.

Beverley Shores, Ind.

RUDENS BALIUS

Beverly Shores, Ind., Amerikos Lietuvių klubas rengia tradicinį rudens balių š. m. spalio 30 d., šeštadienį, 7:30 vak. Obie's restorane prie 12 kelio į Rytus nuo Michigan City, Ind.

Gros Ąžuolo Stelmoko orkestras.

Kvietimai gaunami pas klubo narius.

AR ATSPĖSITE ŠIAS MĮSLES?

1. Mediena, liniena, molieno, rugiena, rugienoje tverkinys, tvenkinyje penimys?
2. Skilvio kojos, pavalko liemuo, ant liemens — linų laiškas, ant laiško — rugių želmuo?
3. Jautis pragaran pakliuvęs, visas pražuvęs, tik ausys bekyšo?
4. Atneša su našta, išnešti ir su grėblių neišnešti?
5. Palubyje pakarta, skrybėlaitė papuošta, saulė leidžias — žibt, saulė teka—minkt?
6. Skersai išilgai sudėti kaulai, pats kūnsa šviečia kiaurai?
7. Miške gimė ir klestėjo, namo parėjęs, žmones glamonėja?
8. Motina stora, duktė raudona, sūnužėlis į padanges pasikėlęs?
9. Du broliai pakarti, eina vandens atsigerti?
10. Kuo daugiau gauna, tuo daugiau nori, kai viską suėda —ir pats numiršta?

ATSAKYMAI: 1. Stalas, Staltiesė, molinis dubuo su rugine koše, taukai su spirgais, 2. Stalas, staltiesė, duona. 3. Puodas ant ugnies, 4. Malkos ir dūmai, 5.. Lempa, 6. Langai, 7. Lova, 8. Krosnis, 9. Kibirai, 10 Ugnis krosny.

Visi džiuagiasi vienodai, verkia—kiekvienas kitaip.

*

Minkštos motinos rankos, bet sunkios jos ašaros.

Kur Yra Geriau

Julius eina gatve nusiminęs, Suitnka draugą. advokatą, kuris jo klausia:

— Kas tau yra, kad taip nusiminęs? Ar sergi?

— Ne, mergina, kurią labai myliu, atsisakė su manim susituokti.

— Tai kas čia tokio?

— Man tas reiškia mirties dekretą.

— Mielasis, — atsiliepia advokatas—toks nuosprendis dažnai geresnis už kalėjimą iki gyvos galvos.

Gera proga — reta.

Viena bėda nevaikščioja.

Pasisekimo paslaptis yra iš-

Dievo Karalystės Žinios

NR. 2

Biblija — Tikrasis Pamatas

Šitoje pasaulio suspaudimo valandoje daug bažnytinių žmonių rekomenduoja religiją kaipo tikrą vaistą kenčiantiems žmonėms. Jeigu religija gali parodyti kelią išsigelbėjimui iš banguojančių netikrumo jūrų į atsilsio uostą ir saugumę, tai kokios gi ypatingos religijos mes turime ieškoti?

Mes tikime, kad tiktai Biblijinės tiesos keliu žmonės tegalės prieiti prie tikrosios išvados apie dabartinės visą - pasaulį - apimančias, spaudžiančias ir varginančias sąlygas; taigi tokiu atvėju mes pradedame svarstyti šį dalyką. Bet čia dar pasirodo reikalas parodyti skirtumą tarp tikrojo Biblijos mokslo ir klaidinančių tradicijinių teologijos teorijų, kurios labai dažnai slapstosi krikščionybės vardu.

Suradime protingo pagrindo tikėjimui ir vilčiai pažangos, galime tikėti tik tada, kai prietarus pripažįstame prietarais (niektikysle) atmetame juos ir stengiamės pažinti ir pritaikyti šių dienų reikalams nuogus nesuteptų Biblijos tiesų principus. Jeigu Biblija, kaip kad visi Krikščionys sakosi tiki, yra pagrindas galutinos tiesos ir proto, tai stengkimės visokiais būdais patirti ko tikrai Biblija mokina!

Jei šitaip ieškodami tiesos, mes regimai prasižengsime prieš kai kuriuos ar prieš daugelį paprastų jūsų įsitikinimų, ir atrodys lyg-kad mes žiauriai išplėšiame juos iš jūsų, nemanykite dėlto, kad tai panaikins jūsų tikėjimą į amžinas tikrenybes, kokios yra akfuainai skelbiamos Biblijoje!

Visai ne!

(Bus daugiau)

Kas įdomaujatės apie Tiesą, mes prisiųsim veltui knygelių.
Kreipkitės šiuo adresu:
Lithuanian Bible Students,
Spring Valley, Ill. 61362
212 E. 3rd Street,

"SANDAROJE" jau galima gauti visiems naudingą leidinį:

KAIP SUDAROMI TESTAMENTAI

Paruošė dipl. teis. Pranas Sulas. Peržiūrėjo teisėjai Alphonse A. Wells ir Frank Monchun.

Čia suosekliai aptariamas testamentų reikalingumas ir jų galia, bei nurodoma jų forma ir paduodami pavyzdžiai ne tik pagal JAV veikiančius įstatymus, bet ir Vokietijoje, Anglosaksų pasaulyje ir kt.

Atskiru skyriumi — "Klausimai ir atsakymai" — aiškinami su testamentų sudarymu kylantys neaiškumai, tuo būdu patiekiant lengvai suprantamus nurodymus, ką darytų, kaip, kodėl ir ko vengti. Knygos kaina $3. Pinigus su užsakymais siųsti :: "Sandara" 840 W. 33rd St. Chicago, Ill. 60608

PASSBOOK SAVINGS...
the best way to save regularly!
5% a year
SAVINGS ACCOUNT
MUTUAL FEDERAL SAVINGS
Paid and Compounded Quarterly
OUR SAVINGS CERTIFICATES EARN UP TO 6%
see us for HOME financing.
AT OUR LOW RATES
WITH REPAYMENT TO FIT YOUR INCOME...
INSURED UP TO $20,000
Mutual Federal Savings and Loan
2212 WEST CERMAK ROAD CHICAGO, ILLINOIS 60608
PETER KAZANAUSKAS, President Phone: VIrginia 7-7747
HOURS: Mon.Tue.Fri.9-4 Thur.9-8 Sat. 9-1
66 YEARS SERVING CHICAGOLAND

1971 PLYMOUTH-CRICKET $1915.00
MŪSŲ SPECIALYBĖ PLYMOUTH - CHRYSLER STATION WAGON
"Važiuokite su savo vasarnamiu"
BALZEKAS MOTORS
PLYMOUTH — FURY — VALIANT — G T X
ROADRUNNER — BARRACUDA — DUSTER
4030 Archer Avenue Tel. — VI 7 - 1515

Kas tik turi gerą skonį,
Viską perka pas Liepnį!
Lietuvių Prekybos Namai
FURNITURE CENTER, INC.
MARQUETTE PARKE
6211 So. Western Ave. PRospect 8-5875
Vedėjas J. LIEPONIS
Pirmad. ir ketvirtad. — nuo 9 iki 9:30 Kitom dienom — nuo 9 iki 6 val. vak. Sekmadieniais — nuo 12 iki 5 val. vak.

PASKAITOS IR TYRINĖJIMAI

atsibūna kiekvieną sekmadienį, svetainėje Y.M.C.A., 6235 S. Homan Ave., prie 63rd St., nuo 10—12 val. ryto.

Kviečiame visus, norinčius susipažinti su Dievo tiesos žodžiu, ir per jį surast išganymo kelią.

Įėjimas nemokamas, kolėktų nėra.

Švento Rašto Tyrinėtojai

FRANK'S T V. & RADIO, Inc.
Didelis pasirinkimas įvairiausių televizijų, radijo stereo aparatų. — Oro vėsintuvai. Spalvotos televizijos aparatai. — Pardavimas ir taisymas.
3240 SO. HALSTED STREET — Telef. CA 5-7252

SOCIALINĖ APDRAUDA, MEDICARE, DARBAS

SKYRIŲ TVARKO TEIS. PRANAS ŠULAS

Socialinio draudimo ir darbo reikalais raštus — klausimus siųsti
4436 So. Washtenaw Ave., Chicago, Ill. 60632. Tel. CL 4-7965

Jūs Klausiate, – Mes Atsakome

Kl. Malonėkite paaiškinti — kasyra Medicare? J. B.

ATS. Tai programa žmonėms 65 m. ir vyresniems, apimaant ilgoninės apdraudą. Pirmoji A dalis, kuri apima ligoninę ir panašią globą. Antroji B dalis apima gydytojų aprūpinimą ir kitą sveikatos aptarnavimą.

KL. Kas tam kvalifikuotas (turis teisę)?

ATS. Pagal A dalį — ligoninės apdraudą turi žmonės 65 m. ir vyresni ir socialinės apdraudos beneficiarai arba geležinkelių apdraudos (retirement) beneficiarai, arba neturintieji teisės į S. S. (soc. dr.) arba RR benefitus (pašalpas) kitų apdrausti ir JAV rezidentai ir JAV piliečiai (arba sąjungininkai) (allen) teisėtai įleisti nuolatiniam apsigyvenimui, išgyvenę be pertraukos 5 metus JAV-bėse ir kitų neapimti ir (su tam tikrom išimtim) neturi teisių pagal Federal Employees Health aktą iš 1959 m. Visi jie privalo užpildyti aplikaciją, kuri gali veikti retroatyviai 12 mėnesių atgal.

Pagal B dalį — medicinos apdraudą gauna žmonės 65 m. ir vyresni ir turi teisę A daliai arba JAV rezidentai ir JAV piliečiai (arba sąjungininkai) teisėtai įleisti nuolatiniam apsigyvenimui ir 5 metus be petraukos išgyvenę JAV-bėse).

Jie turi įsirašyti pradžioje Enrolment laikotarpyje arba bendrame įsirašymo periode, kuris prasideda su trejais metais nuo pabaigos pradinio įsirašymo laikotarpio (išskiriant State Buy-In atvejus). Šiuo atveju nėra retoaktyvinio įsirašymo. —pr. š.

Socialinio draudimo reikalais lietuvių kalba paaiškinimus teika LB socialinio klubo vedėjas A. Čepulis, 3548 S. Emerald av., Chicago, Ill.

Donatas Šulaitis, dirbąs Brooklyn N. Y., Lempų stilizavimo bendrovėje designeriu, jau dvi savaitės firmos reikalais važinėjo po Tokio, Japonijos, didmiesty. Jo nekantriai laukia grįžtant žmona Mirga, du mokyklinio amžiaus vaikučiai Tauras ir Daina, kurie lanko lituanistinę Maironio vardo mokyklą. Be to Donato laukia tėvas A. Šulaitis, ypač jo motina Onutė, kuri neseniai grįžo iš ligoninės, pasveikusi nuo širdies smūgio.

Kad pamėgus skurdą reikalinga būti turtingu. —

UOSTŲ KROVĖJAI GRĮŽO Į DARBĄ?

San Francsco distrikto fed. teisėjas, pasinaudodamas 'Taft-Hartley' įstatymu, įsakė streikuojantiems 15,000 asmenų grįžti į darbą aštuoniasdešimčiai dienų, kol per tą laiką bus susitarta su darbdaviais.

Nors prez. Nixonas nesiėmė prievartos priemonių, bet tikimasi, kad per keletą dienų darmbininkai su darbdaviais susitars ir rytiniuose uostuose.

★

BIRŽOS NAMAS BUS NUGRIAUTAS

30 N. LaSalle gatvėje 76 metų biržos namas bus nugriautas. Praeitą ketvirtadienį Illinois Aukščiausias Teismas atmetė Apsaugos Tarybos prašymą,kad tas namas dėl savo architektūrinės struktūros būtų pripžintas paminkliniu objektu ir būtų paliktas.

Namas bus nugriautas, o jo vietoje bus pastatytas 45 aukštų namas įvairių raštinių centrams, kuris kainuos 45 milijonus dolerių.

NUBAUDĖ 40 VALDŽIOS INSPEKTORIŲ

Washington, D C. — 40 valdžios mėsos inspketorių ir 6 kompanijų prižiūrėtojai pripažinti Federalinio Prisekusiųjų Teismo kaltais už sutikimą papirkimams, kreivą priesaiką ir konspiraciją,

Vienas inspektorius apkaltintas už paaėmimą kyšio $54,000 ligi $70,500 sumoje,

Visi inspketoriai turėjo Bostone užsiėmimą mėsos apdirbimo fabrikuose,

Iš 70 inspektorių buvo pašalinti 40, o į jų vietą atsiųsti iš Washingtono,

KALINIAI PADEDA SERGANTIEM VĖŽIU

Hunitingdon, Pa. — To miesto koliniai atjausdami sergančią 16 metų mergaitę vėžiu, iš savo sutaupų suaukojo tos mergaitės gydymui $771.59.

Kaliniai uždirba per dieną po 30—60 centų. Dabar ta ligonė Donna Hugies, 16 m., bus operuojama New Yorko ligoninėje.

Sen. Warren Magnuson siūlo, kad nedarbo kompensacija būtų nuo 26 savačių pailginta ligi metų laikui.

Atsimuša, kaip žirniai į sieną.

Dainavoje rugs. 5 d. Šaulių s-os v. valdybos nariai posėdžiavo ir nusifotografavo: iš k. P. Tomkus, K. Milkovaitis, Išgainaitis, K. Klinauskas, S. Cecevičius; V. Tamošiūnas; S. Kaunelienė J. Baublys ir Alg. Budreckas. Paskutinėje eil. iš k. M. Šnapšys,, S. Bernatavičius, L. Šulcas, Vitkus, J. Švoba, K. Padvaiskas ir V. Keturakis.

Foto K. Sragausko

ŠAULIAI DAINAVON SUVAŽIAVO

Darbo Dienos šventės išvakarėse šaulių vadovybė ir šaulių šuadymo ekipos iš JAV ir Kanados buvo suvažiavę į Dainavos stovyklą. Šaulių s-gos c. valdybos nariai posėdžiavo, o šaudymo ekipos — šaudymo varžyboms.

Šauli; s-gos c. v. nutarė: išleisti vertingą veikalą, neskelbiant premijų-konkurso, bet sul radus autorių, išgvildenti mūsų šaulių golgotos kelią, o taip pat lietuvių taufos genocidą. Tam reikalui išrinkia komisija: V. Tamošiūnas, S. Kaunelienė, J. Švoba ir M. Šnapšys.

Vaikų žurnalui Eglutė paskirta $25.00.

1972 m. nutartaa organizuoti Šaulių Kultūrinęs savaitę pas Tėvus Pranciškonus, Maino valstijoje. Tuo reikalu rūpintis pavesta Vanagaičio šaulių k. pirm. J. Stašaičiui. Posėdžiui pirmininkavo Š. s-gos pirm. V. Tamošaitis, kuris posėdį prvaedė darbingoj ir pakilioj nuotaikoj.

Šaudymo varžybose gavo vieninteli bronzos medalį "Geram Šauliui" K. Petrauskas. Kiti gavo pereinamas taures ir trofėjas.

St. Butkaus šaulių kp. laimėjo pereinamąją Š. s-gos taurę..

Vytauto D. šaulių kp. laimėjo 2-rą vietą. Kuopos šaudymo vadovas yra V. Brazas.

Nutarta rengti sporto šaudymo varžybas Hamiltone, Kanadoje.

Dainavoje šaulių kipą svečiais dalyvaudavo stovyklaujančių Neo-Lithuania korporacijos filisterių ir studentų rytias ir vakarais vėliavos iškilmėse.

Suvažiavimui vadovavo Š. s-gos pirm. V. Tamošiūnas, stovyklai — M. Vitkus ir šaudymo varžyboms — V. Keturakis.

Algirdas Budrys-Budreckas

Pasėkmės

Dažnai būna nemalonios pasėkmės tų 'rekorduotų jaunuolių'.

Ypač, tas kenkia jų tolimesniam gyvenimui.

Pvz.: įstojant karo mokyklon, ieškant darbo ir t.t.

Visur juos lydi policijos rekordai.

Tad tėvai, pašvęskime daugiau laiko jaunimui, kad paskui jie nesakytų mums: 'kodėl mūsų laiku nesustabdėte, neprižiūrėjote'... —M. M-nė-

MARQUETTE PARK

"MES KOVOJAME UŽ ŠIOS APYLINKĖS IŠLIKIMĄ",—

pasakė Juozas Bacevičius, Marqueuette Parko Lietuvių Namų Savininkų Organizacijos pirm., Chicago Tribune korespondentui Frank Zabour, kurio aprašymas buvo išspausdintas to dienrašio spalio 10 d. laidoje.

J. Bacevičius pasakė, kad visi gyventojai nusistatę prieš pigiųjų butų kolonijas negrams.

Priminta, kad Martin Luther King 1966 m. buvo apmėtytas akmenimis Marquette Parke, kai žygiavo su negrų minia į šią apylinkę.

Pirm. J. Bacevičius teigė, kad čia lietuviai po I pasaulinio karo įsikūrę Marquette Parke, kur lietuviai turi savo mokyklas, bažnyčias, ligonines, o Chicagos Housing Authority nori statyti čia namus negrams, kas gali padidinti kriminalinių nusikaltimų skaičių.

Dauguma čia gyvena darbo klasė, turintieji bungalowus ar dviejų butų namus; daugelis jų jau tris kartus kraustėsi, kad išvengtų gyventi kartu su juodukais.

J. Bacevičius, realtorius, sav. Bell Real Estate, 6455 S. Kedzie Ave, pabaigoj korespondentui tarė, kad "mes dirbsime, kovosime, kad ši apylinkė būtų išlaikyta mūsų vaikams". pr. fab.

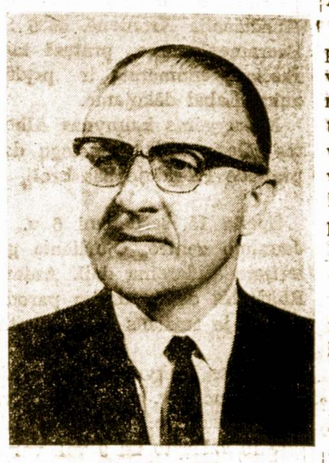

Juozas Bacevičius

DAR APIE DEMONSTRACIJAS PRIE LITHUANIAN PLAZOS, MARQUETTE ROAD

★

Patyrėme, kad toji demonstracija buvo šaukiama 18 organizacijų, kurios neseniai susiorganizvo į vieną centrą. Tos organizacijos tikslas — kovoti, kad į baltųjų rajonus neleistų pristatyti namų juodajai rasei.

Komitetas entuziastiškai surengė šią demonstraciją spalio 3 d. prie Dariaus ir Girėno paminklo. Komitetas tikėjosi, kad demonstracijoje dalyvaus nuo 7 iki 10,000 dalyvių, bet lietus sumažino skaičių, kurių galėjo būti apie 3,000.

Kalbėtojų buvo iš kiekvienos organizacijos.

Iš Lietuvių Namų Savininkų Organizacijos kalbėjo pirmininkas Juozas Bacevičius ir legalis patarėjas Charles P. Kal, kurių kalbos buvo demonstracijos dalyvių entuziastiškai išgirtos ir oratoriams nesigailėta audringų aplodismentų.

Teko sužinoti, kad panašių demonstracijų įvyks daugiau. Marquette Parko lietuviams panašios demonstracijos labiausiai reikalingos, kadangi juodukai visokiais būdais stengiasi užimti gražų Marquette Parką ir visą koloniją. Tada lietuvių bažnyčia, ligoninė, mokykla ir seserų namas pereitų juodukams, kaip kad atsitiko anoj pusėje Ashland, kur kelios katalikų bažnyčios ir mokyklos atiteko juodajai rasei.

Patartina, kad šiuo laiku būtų užmirštos kitos organizacijos, reiktų dėti visas jėgas ir pastangas prisidėti prie šios naujos organizacijos, kurių vadai yra patyrę, sąžiningi ir sumanūs. Jie žino kaip apsiginti nuo fed. teisėjo Austin, kad valdžia nepristatytų juodukams namų baltųjų kolonijose.

Niekas šį dalyką nepadės mums sulaikyti, kaip mes patys. Mes sugebėjome nupirkti žemę, pastatyti savo pinigais įvairias institucijas ir biznius. Dabar mes turme legalią ir moralinę teisę apginti savo nuosavybes ir lietuviškas oganizacijas, religiją bei kultūrą. Koresp Pr.

Nuo 1914 Metų

Midland Savings aptarnauja taupymo ir namų paskolų reikalus visus mūsų apylinkės. Dėkojame Jums už mums parodytą pasitikėjimą. Mes norėtume būti Jums naudingi ir ateityje.

Šąskaitos apdraustos iki $20,000.00

MIDLAND SAVINGS AND LOAN ASSOCIATION
4141 ARCHER AVENUE
CHICAGO, ILLINOIS 60632
PHONE: 254-1420

5% — a — All Accounts Compounded Daily PASSBOOK SAVINGS — Paid Quarterly

6% 2 Years Savings Certificates (Minimum $5,000)

EUDEIKIS

DOVYDAS P. GAIDAS — GERALDAS F. DAIMID

Laidotuvių Direktoriai

TRYS MODERNIŠKOS KOPLYČIOS

4330 South California Avenue

Telefonai: LA 3-0440 ir LA 3-9852

4605-07 South Hermitage Avenue

Telefonas — YArds 7-1741-2

Real Estate

HANOVER PARK—Trow away your paint brush,. maintenance free. Wood grain vinyl siding, vinyl storms & screen, cent. air, 3 dbrms., 2 baths, crptg., elec. air cleaner, elec. gar., door apener full bsmt, w-rec. rm., blt. in bar, newly dec. $33,900. 837-1373

So. Bostone

Ką Pasakojo Grįžęs iš Detroito Al. Čaplikas

Vykdami iš Detroito, Mich., S.L.A. centro viceprez. Al. Čaplikas ir jo palydovas Edvardas Pečiukaitis, buvo sustoję Worcestery. Papasakojo apie sėkminga 200 kuopos banketą.. Ten kalbėjo S.L.A prezidentas Povilas Dargis, viceprez. Al. Čaplikas. Gražiai dainavo iš Chicagos trio: Genovaitė Mažeikienė, Margarita Monkienė ir Jonė Bobinienė, Joms akompanavo Alice Stephens.

Šiam jubiliejiniam 50 m. kuopos gyvavimo banketui vadovavo žymus S.L.A. veikėjas Antanas Sukauskas, kurių namuose turėjo posėdį su S.L.A. kuopų veikėjais detroitiečiais; būta įvairių paklausimų, į kuriuos vykuriai, rimtai atsakinėjo S.L.A. prezidentas Povilas P. Dargis,

Parvyko geram ūpe pirmadienio vakare, spalio 4 d.

Serga mūsų senos kartos veikėjai:

★

Jonas Kiele, Leonas Jablonskas, Petras Katauskas, Vincas Ašmenskas. Visi sandaros skaitytojai. — J. Krasinskas.

CHICAGOS ŽINIOS

★

Frank Birbalas, 4525 S. Washtenaw Ave., sumokėdamas už Sandarą pren., pridėjo dar ir auką laikraščiui paremti.

Kodėl Žmonės Tunka

Tyrinėjimai parodo, jog žmonės tunka pirmiausiai dėl nenuoseklaus valgymo ir stokos mankštinimosi, o paskiau dėl ne tobulų "glandų" funkcijos.

Indijoje kas savaitę gimsta 100,000 kūdikių.

GREITA PAGALBA

Nenusimink, gausi pagalbą.

Visiai, kurie buvo ilgai laukiami, nuo reumatizmo, rankų, kojų nutirpimo ir skaudėjimo jau yra.

Tuojau siųsk šį skelbimą ir savo vardą su antrašu, ir mes atsiųsime vaistų išbandymui.

ROYAL PRODUCTS
Newark4, New Jersey
North Sta., P. O. Box 9112

Prašalinkite tą niežėjimą dabar

BRAXON PASTA

sustabdo niežėjimą, prašalina kojų grybelius ir odos išbėrimus.

BRAXON PASTA gydo greitai, be nemalonaus kvapo, nepaliekant dėmių.

Lengvai panaudojama, be aprišimo. Pagaminta pagal 20 metų išbandytą formulę.

2 unciją puodukas $2.50; 4 unciją puodukas $4.00. Rašykite:

BRAXON PASTE
Dept. S.
2914 So. WALLACE ST.
Chicago, Ill. 60616

Nepatenkintoms grąžiname pinigus. Nestunčiama C.O.D.

Household Help

HOUSEKEEPE—CHILD CARE Live in country setting home. Own rm. & board, & wk. sal. Woman with 1 child velcome. Care of 2 children ages 2 & 8. Refs. 355-2573.

HOUSEKEEPER — Perm., live in. Mothers helper. Hsework & care of 2 sm. girls. Rm. & board plus $120 mo. Age 22 and over. Deerfield.

945-9463

Household Help

HOUSEKEEPER —CHILD CARE. Iive in good North side Kosher home. California & Chase., Pvt. rm & bard & $30 wk. sal. Care of 4 scl. age. child. Sun. & Mon. off, Refs.

Call 743-1412 for appt.

HOUSE FOR SALE

65 & Springfield, by owner, all brick, 43 ft. lot. 4 rooms 1st., 3 room apt. 2nd, finished basement, garage, paved alley.

735-3845

CHILD CARE — Mature motherly woman to help raise 3 small children & manage household. We want a family member.

947-6045 Wdkday s9—4.

Real Estate

BY OWNER, GRAND BEACH, MICH.— 8 rm. yr. round home, 1½ baths, mod. kitchen, glazed in porch, lge corner lct. Just a few steps from the beach. Gas furnace. Immed. occup. Call (312) 345—6116.

AURORA—2 bdrm. ranch, acre sized lot, beautiful tree. Features incl. heated swimming pool. Fine location.

$31,500.

Owner — 897-5553

Real Estate
Farms & Rec.

WISCONSIN — BY OWNER. 3 parcels totaling 110 acres located 6 miles below the La-Farge Damm cite on Kickapoo River. Most scenic area in Wiscansin. Good farming, hunting & fishing. 1st parcel has 24 acres with mod. home, new 4 car. & natural gas heat. 200 by 30 ft. pole building plus 5 other sheds now being used as mink ranch. 2nd parcel has 17 acres with mod. home & has heat. 3rd parcel has 69 acres of open bottom land. 23 registered red angus + 7 registered black angus. 2 registered red angus herd bulls bred to calf in spring. Will sell 24 acres separately or all as a package deal, with or without cattle. Selling due to death. Call before 8:00 A.M. 608/627-3325 or write to Mr. Raymond Hollenbeck, Viola, Winconsin 54664.

Household Help

HOUSEKEEPER— Child Care. Live in North side home. Rm. & board & $100 mo. sal. Care of 2 sm. children. Call 549-4859 7:30 — Noon or 236-2244 aft. 3 P.M. Ask for Dotty.

MILŽINIŠKAS GRYBAS

Šveicarijoje, Martigny apylinkės miške buvo rastas 4,5 kg. (apie 9 svarus) sveriąs grybas.

Kas Naujo Chicagoje

Ir Mūsų Lietuviškose Apylinkėse

ANSAMBLIS "GINTARAS" ATVYKS IŠ KANADOS

Pagarsėjęs kanadiečių tarpe, muzikinis ansamblis su senoviškais lietuviškais įnstrumentais yra pakviestas į Chicagę, dalyvauti Margučio rengiamam koncerte spalio 23 d.

Gintaras mielai pakvietimą priėmė ir sutiko atvykti.

Koncertas įvyks Marijos aukš. mokyklos didžioje salėje.

Philomena Pakel

Iš Marquette Parko

NAMŲ SAVININKŲ SUSIRINKIMAS

Marquette Parko Lietuvių Namų Savininkų Organizacijos mėnesinis susirinkimas įvyksta spalio 15 d. 7:30 v.v. Gimimo Šv. Mergelės prapijos salėje, 6820 S. Washtenaw Ave.

Yra labai svarbių reikalų aptarti liečiančių mūsų koloniją, namų savininkus ir kitus gyventojus.

Visi nariai ir svečiai kviečiami gausiai dalyvauti.

Yra pakviesta Chicago Taup. ir Skol. b-vės prez. Philomena Pakel, ji padarys pranešimą paskolų reikalu ir atsakingas policijos pareigūnas. Bus prašoma, kad jis darytų žygių sustiprinti saugumą mūsų aapylinkėje, atkreiptų daugiau dėmesio į augantį kriminalizmą ir duotų aupresnę policijos apsaugą.

Prašome rašytis naujais nariais ir taip stiprinti mūsų organizacijos galybę. Su narių gausiu skaičiumi ir vienybe išaugs ir mūsų org. galybė. O tas būtina mūsų kolonijos gyvybiniems reikalmas girti. Gausiu dalyvavimu įrodysime, kad rūpinatės savo kolonijos saugumu, išlaikymu savo rankose ir jos lietuviškumu.

—Stasys Patlaba

Balzeko Kultūros Muziejaus Moterų vieneto — valdybos ir direktorių įvesdinimas įvyko spalio 12 d Irenos ir Stasio Balzekų rezidencijoje. Balzekai šauniai pavaišino susirinkusius.

PASIŽYMĖJO KONVENCIJOJE

Rugsėjo 27 — 29 d. įvyko Illinois valstijos apdraustų taupymo ir skolinimo bendrovių konvencija St. Lolis, Missoursi. Tarp dalyvavusių buvo John E. Stipp, prezidentas Federal Home Loan Bank of Chicago, John J. Lanigam, Illinois valstijos taupymo bendrovių komisionierius, Philip M. Crane, bankų reikalų U.S. Kongreso narys, ir daug kitų įvairių pareigūnų.

Credentials komiteto pranešimą padarė Philomena D. Pakel, Chicago Taupymo Bendrovės prezidentė, kuri yra не tik lygos direktorė, bet šioj konvencijoj ėjo Credentials komiteto pirmininkės pareigas.

Iš visų pranešimų matyti, kad žmonės daugiau taupo ir daugiau namų perka negu praeitais metais.

Chicago Taupymo Bendrovės valdyba, direktoriai ir visi tarnautojai yra labai patenkinti, kad jie turi gabią prezidentę, kuri ne tik vien Chicago Taupymo Bendrovės reikalus labai tvarkingai veda, bet suranda laiko dirbti ir valstijos lygoje.

Dalyviai iš Leituvių Taupymo Bendrovės Lygos teigia, kad Philomena D. Pakel labai gerai konvencijoje pasižymėjo.

Kongr. Philip Crane pasakė labai įspūdngą kalbą tema "Blessings of Liberty'.

—W. B. Sebastian

TRUMPOS ŽINIOS

Naujoji Lietuvių Žurnalistų Sąjungos centro valdyba: pirm. kun. J. Vaišnys, vicepirm. Vyt. Kasniūnas ir iždininkas Jurgis Janušaitis, aplankė ir Sandaros redakciją. Kiti valdybos nariai: Alg. Pužauskas ir Vl. Būtėnas, dėl drabo, negalėjo dalyvauti.

Operos solistas Algirdas Brazis su žmona Aldona išvyksta į vakarų Europą rudeninėms atostogoms.

Gražina Vindašytė, tautinių šokių mokytoja, sutiko vadovauti organizuojamo Chicagos Jaunimo Meno Ansamblio, šokių grupei.

Norintijei būsimame ansamblyje dalyvauti, prašomi neatidėliojant užsiregistruoti tel. 737-5436, arba raštu 6831 S. Maplewood ave., Chicago, Ill. pas K. Radvilą, pranešant: vardą, pavardę, ir adresą

Ilgametė Sandaros skaitytoja Konstancija Kronienė, 5639 So. Sacramento Ave., pratęsė laikraščio prenumeratą ir pridėjo auką. Labai dėkojame.

Mūsų geras kaimynas Albertas Gasparaitis, atostogų dalį praleido Floridoje pas brolį.

Spalio 15, šeštadienį 6 v. v. Jaunimo centre, Čiurlionio galerijoje atidaroma dail. Antano Rūkštelės dailės darbų paroda, minint jo amžiaus 65-jį gimtadienį.

Parodos lankymas: darbo dienomis nuo 6 v. v. iki 9 val. v., šeštadieniais ir sekmadieniais nuo 10 val ryto iki 9 val. vakaro.

Walter Rask-Rasčiauskas, savininkas American Travel Service Bureau, savo gimtadienį paminės spalio 15 d.

Rozutė Janušauskienė, Yucaipa, Calif,; šiomis dienomis lankosi Chicagoje pas savo gausius draugus ir giminės.

Amerikos Lietuvių Piliečių Pašalpos susirinkimas bus spalio 17 d. 1 v. p. p, Hollywood svetainėje, 2417 W 43 St. Visi kviečiami. dalyvauti.

—Rožė Didžbalis, rašt.

Kviečia Dalyvauti

Žemaičių Kultūros klubo eilinis susirinkimas įvyks spalio 20 d 7:30 v. v. Hollywood svetainėje, 2417 W. 43 St. Visi kviečiami dalyvauti.

—Rožė Didžbalis, rašt.

SMARKIAI SUSIŽEIDĖ SAVO NAMUOSE

Sofija Aleksandravičienė, 3336 So. Halsted St., ruošdama savo sūnui gimtadienį, verdanti taukai išsiliejo ant jos ir smarkiai ją nuplikino, kad teko atsigulti į ligoninę.

Sūnus Juozas kiek mažiau apiplikintas ir esąs namuose. Vyras Juozas labai rūpinasi žmona ir kasdieną aplanko ją ligoninėje.

Iš Balfo Veiklos

M. Rudienė Balfo vajaus atidarymo proga, spalio 3 d., linkėjo sėkmės, priminė, kad nieko nėra geresnio darbo kaip padėti savo artimui.

•

J. Jasaitis Balfo vajaus atidarymo proga, priminė, kad tauriausias žmogaus tikslas yra alkaną papenėti, benamį priglausti ir nuogą apdengti.

♦

Balfo vajaus pradžia buvo labai sėkminga, nes Chicago Taupymo bendrovės patalpose gauta aukų $1,020. Stambiausiai aukojo: vajaus globėja Philomena Pakel $200, statybininkas A. Stankus $200, direkt. M. Rudienė $200, dr. Petrikas $100, V. Šimkus $100 ir kiti mažesnėmis sumomis.

•

Sofijai Bartkus ir Margučio radijo programoms, Lietuvių Televizijai ir mūsų spaudai padėkota už skiriamą laiką ir garsinimą Balfo vykdomo vajaus.

—Ad. P.

MIRĖ PETRAUSKAS - PETERS

Rugsėjo 25 d. Šv. Kazimiero kapinėse buvo palaidotas Bruno Petrauskas - Peters.

Giliam nuliūdime liko: žmona Slaugalvytė, dvi dukterys ir jų šeimos, uošvienė Ona Slaugalvienė ir kiti.

Našlių Klubo Banketas — didžioji tradicinė puota bus šį sekmadienį, spalio 17 d. Polonia Grove salėje, 4604 So. Archer Ave. Narius ir svečius klubas nuoširdžiai kviečia gausiai atsilankyti ir įsigyti banketo bilietus iš anksto: pas klubo rašt. O. Condux, 7132 S. Millard ave., tel. 581-4133, klubo pirm. M. Neberieza, 5724 S. Richmond, tel. PR 8-5817. Svečiams bilietas tik $5, nariams — $2, atvykusiems tik šokiams $1. Gros Jurgio Jonikos orkestras. Visi būsite gražiai priimti. Salės durys bus atidarytos nuo 3 v. p. p., vakarienė 4 v. Tuo metu bus trumpa programėlė. —A. Jusas,

Amerikos Lietuvių Piliečių Pašalpos klubo rugs. 19 d. susirinkime apgailestauta J. Didžbalio mirtis. Žmonai išreikšta didelė užuojauta. Piknikas rugsėjo 12 d. davė gražaus pelno. Klubo metinis baluis įvyksta Spalio 30, Hollywood salėje. Nariai, kurie nedalyvaus parengime turės užsimokėti už bilietą. Kluban yra priimami vyrai ir moterys nuo 15 m. am. iki 55 m. amž. Klubas moka ligos pašalpas ir pomirtinę pagal klubo konstituciją ir įstatus.

—Koresp.

Lietuvių Brighton Parko Moterų Klubo susirinkimas buvo spalio 9 d. Hollywood salėje. Buvo pagerbtos dvi mirusios narės Marcella Langas ir Anna Bartkus. Kubas jų šeimoms išreiškė užuojautas. Iš liepos 25 d. pikniko liko gražaus pelno. Klubo balius bus lapkrišio 7 d. Hollywood salėje. Kitas susirinkimas buvo spalio 6 d. ten pat. Kor. E. McNamee

LIETUVIŲ TAUTINIŲ NAMŲ PASTOGĖJ

Lietuvių Tautinių Namų (6422 S. Kedzie Ave., Chicagoje) pastogės atidarymas vyks šia tvarka::

Spalio 16 d., šeštadienį, 7 v. v. Pastogės pašventinimas, atidarymas ir banketas.

Maloniai kviečiami visi nariai su šeimomis ir lietuviškoji visuomenė, šiame LTN atidarymo proga vykstančiame parengime dalyvauti.

AKTYVUS BRITANIJOS LIETUVIŲ KLUBAS

Pr. Rumša, Britanijos Klubo pirm., narių susirinkime spalio 3 d. Valentinų svetainėje, paprašė visus pagerbti atsistojimu mirusį Lietuvos gen. konsulą dr. P. Daužvardį. Iž l. K. Rožėnas įpareigotas įnešti $100 į Lietuvių Fondą, velionies kons. d P. Daužvardžio atminimui. Klubas sėkmingai veikia. Pavykusi narių vasaros ekskursija.

Klubo narių skaičius paaugo iki 94. Mirė Steikūnas ir dviejų narių mamytės, kurie pagerbti susilaikimu. Bo s viių žiauriai nukankintos motinos atminimui klubo narys S. paauko jo klubui $25. Nutarta rašyti N. Metų sutikimą. Lapkričio 13 d. bus tradicinis klubo banketas B. Pakšto salėje. Klubas parėmė Kultūros Fondo Teatro festivalį su 25 dol. auka. Po susirinkimo nariai vajšinosi dainavo ir pašoko; buvo kavutė su skaniais pyragaičiais ir tauriųjų gėrimų nuotaikai pakelti. Sav.

CONTINENTAL RESTAURANT
IR
Delicatessen Maisto Produktai

Paruošiam ir pristatom maistą pramogoms, vestuvėms, bankietams ir pan.

JONAS IR GENOVAITĖ MALIORIAL
Savininkai
3139 So. Halsted Street,
Chicago, Illinois 60608
Tel.: 842-9559

MOVING MOVING
PERKRAUSTYMAS IŠ ARTI IR TOLI
Ilgų metų patyrimas - Pigus sąžiningas patarnavimas. Nauji dideli sunkvežimiai — Patobulinti perkraustymui įrankiai.
Kaip patys sunkvežimiai, taip ir jūsų perkraustomi baldai YRA APDRAUSTI — INŠIURINTI.
ALBINAS NAUJOKAITIS
2022 W. 69th Street Chicago, Ill. 60636
Telefonas: WAlbrook 5-9209

Beverly Hills Gėlinyčia
Gražiausios gėlės dėl vestuvių, banketų, laidotuvėms ir dėl kitų visokių papuošimų.
•
2443 WEST 63RD STREET
Tel. PRospect 8-0833 - 8083

MOVING
Apdraustas Perkraustymas
Įvairių Atstumų
A. VILIMAS
823 WEST 34TH PLACE
Telef. FRontier 6-1882

Patarnauju Namų Pirkime Ir Pardavime, Apdraudų Agentūra, Išrašomos Visų Rūšių Apdraudos
BELL REAL ESTATE
Juozas Bacevičius
6455 So. Kedzie St., Chicago, Ill. 60629 Telef. 778-2233
Įstaiga veikia: nuo 9 iki 8 val. vak. kasdieną. Šeštad. ir sekm. nuo 9 iki 4 val. p. p.

LAIDOTUVIŲ DIREKTORIAI
Lietuvių Laidotuvių Direktorių Asociacijos Nariai

PETRAS BIELIŪNAS
4348 S. CALIFORNIA AVE. Tel. LAfayette 3-3572

POVILAS J. RIDIKAS
3354 S. HALSTED STREET Tel. YArds 7-1911

STEP. C. LACK IR SŪNŪS
2424 W. 69th STREET Tel. REpublic 7-1213
2314 W. 23rd PLACE Tel. VIrginia 7-6672

ANTANAS M. PHILLIPS
3307 S. LITUANICA AVE. Tel. YArds 7-3401

JURGIS F. RUDMIN
3319 S. LITUANICA AVE. Tel. YArds 7-1138, 1139

VASAITIS - BUTKUS
1446 S. 50th AVE., Cicero, Ill. Tel. OLympic 2-1003

LEONARDAS BUKAUSKAS IR SŪNUS
10821 So. MICHIGAN Ave., CHICAGO, ILLINOIS
649 EAST 162nd ST., SOUTH HOLAND, ILLINOIS
Phone COmmodore 4-2228

AMBULANCE PATARNAVIMAS DIENĄ-NAKTĮ.
TURIME KOPLYČIAS VISOSE MIESTO DALYSE

Lietuvių Televizija
2615 West 43 Street, Chicago, 60632
Tel. 254-2233 arba PR 8-5374

SIUNTINIAI Į LIETUVĄ
Įvairių, gerų prekių, didelis pasirinkimas! Automobiliai, akordeonai, šaldytuvai, televizijos aparatai, maistas, piniginiai certificatai.
PACKAGE EXPRESS & TRAVEL AGENCY, Inc.
Licensed by Vneshposyltoy
Atstovai: VYTAUTAS ŽUKAUSKAS — MARIA NOREIKA
Vienintelė jų įstaiga Chicagoje (60629)
2608 West 69 St., tarp Rockwell ir Talman Ave.
Tel. WA 5-2787

Patarnauju Namų Pirkime
ir Pardavime — Chicagoje
ir Apylinkėse.
REAL ESTATE
Tony Powell
(Povilonis)
2749 WEST 63rd STREET
Chicago, Ill. 60629
Tel.: 434-3400 arba 332-4030

SIUNTINIAI Į LIETUVĄ
COSMOS PARCELS EXPRESS CORP.
MARQUETTE GIFT PARCELS SERVICE
2501 W. 69th St., Chicago, Ill. 60629. — Tel. WA 5-2737
3333 So. Halsted St., Chicago, Ill. 60608.—Tel. 254-3320
Įvairių prekių pasirinkimas, automobiliai, motociklai, šaldytuvai, maistas, doleriniai Certifikatai.
V. VALANTINAS

Praktiška Mašina Bulvėms Tarkuoti
TINKA VALGYKLOMS IR PRIVATINIEMS NAMAMS

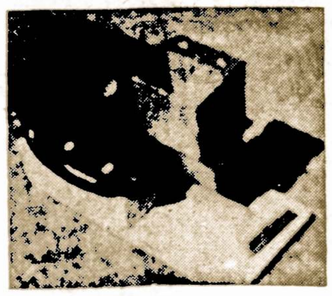

Ši Mechaniška Tarka Yra Mano Paties Pagaminta.
✦ Gerai atlieka darbą
✦ Lengva Operuoti
✦ Nebrangiai Kainuoja
102 SPRINGS STREET
WILLOW SPRINGS, ILL.
Viktoras J. Schults (Šukys)
DĖL INFORMACIJŲ, PAŠAUKITE TERMINAL 9-6823

BRIGHTON
SAVINGS AND LOAN ASSOCIATION
Home Insured
Loans Savings
Serving the Lithuanian Community 57 years with with personal attention.
4071 Archer Ave. (West of California Ave.)
Chicago, Illinois 60632 Tel.: LA 3-8248

10% - 20% - 30% pigiau mokėsite už apdraudą nuo ugnies ir automobilio pas
FRANK ZAPOLIS
3208½ West 95th Street
CHICAGO, ILLINOIS
Tel. GA 4-8654 ir GR 6-4339

Jums Tinkamiausiai Galės Patarnauti
NORMAN BURŠTEINAS, kailių krautuvė ir siuvykla.
Priima užsakymus naujiems ir pataiso ir persiuva dėvėtus. Toj srity dirbo Kaune, o nuo 1950 m. Chicagoj. Jis sprengs jus lietuviams tinkamu skoniu ir jo patarnavimu būsit patenkinti. Priima kailius valymui ir apsaugai.
185 North Wabash Ave., telef. 263-5826 ir bute 677-8483