SANDARA

THE LEAGUE

LITHUANIAN NEWSPAPER

SANDARA
Published by the Lithuanian National League of America
Consisting of 100 Branches Located In All Principal Cities of the UNITED STATES
840 W. 33rd St., Chicago, Ill.
Telephone: YArds 7-4789

Price 10 c. PENKTADIENIS, BALANDŽIO — APRIL 7 1972 Nr. 14

CENTER FOR RESEARCH LIBRARIES

BRUOŽAI

SENATORIUS CH. PERCY KALBĖS SENATE OK. LIETUVOS TIKINČIŲJŲ REIKALU

★

...ALTo pirmininkui, dr. Kaziui Bobeliui, dalyvaujant konferencijoje Washingtone, Foreingn Policy Conference for Leaders of Non-Governmental Organization, kovo 28 ir 29 d., teko susipažinti su valstybės sekretorium Rogers kaipo ALTo atstovui.

Tuo pačiu laiku dr. Bobelis aplankė senatorių Charles Percy ir kongresmaną Edward J. Derwinski, kurie yra žymūs kovotojai už laisvę.

Po pasikalbėjimo senatorius Percy prižadėjo padaryti savo pareiškimus Senate dėl Lietuvoje pasirašytos peticijos, kurioje yra 17,000 surinktų parašų.

Tapeticija dabar yra Prancūzijoje ir gretai bus įteikta Jungtinėms Tautoms.

SOVIETAI SIEKIA SUGLAUDINTI TAUTYBES, TAI ATSAKAS PRIEŠ ŪKINĮ NACIONALIZMĄ

"Progios metinės" — tokios antrašės, parašytą Maskvos korespondentės Maskvoje, Charlotte Saikowski, straipsnį paskelbė Bostono dienraštis "The Christian Science Monitos" (vasario 28).

Esą, sovietų komunistai pamėgę įvairias metines, nes tai proga kalbėti apie pasiekimus ir skatinti rusus dar labiau pasitemti pramonėje.

Panašiai ir su šių metų gruodžio 30 d. būsima sukaktimi, kai bus minimos 50-sios sovietų valstybės įkūrimo metinės. Jau dabar visas kraštas raginamas įvairiais būdais gerbti busimą sukaktį.

Charlote Saikowski pažymėjo, kad sovietai visvien negali nuslėpti įvairių savo krašto tautybių nepasitenkinimo bei netinkamo su jomis elgesio.

Dabar sovietai skelbia apie reikalą suglaudinti tautybes. Esą, gal tai būtų atsakas į kai kuriose respublikose kylantį ūkinį nacionalizmą.

Anot korespondentės, kai kurios toliau pažengusios respublikos, kaip Ukraina, Kazachstanas ir Lietuva, ūkiniai tvirtesnės už kitas, pasisako prieš Maskvos centralizuotą planavimą, reikalauja stambesnių investavimų.

Latvija priešinasi rusų bei kitų slavų gabenimui į jų respubliką.

Tiesa, teigia Charlotte Saikowski, patys sovietų vadai nepaneigia, jog respublikose esą pastebimos "tautinės tendencijos". Tačiau jie krašto gyventojams neskelbia apie tai, kad ukrainiečiai, lietuviai, armėnai ir kiti siekia didesnės kultūros bei intelektualinės laisvės, kad Krymo totoriams neleidžiama sugrįžti į jų tėviškes ties Juodąja jūra, kad tūkstančiai vokiečių ir žydų norėtų emigruoti į užsienį.

Artėjant sukakčiai, atrodo, sovietai sieks slopinti visus balsus pasisakančius prieš jų tautybių politiką.

Susišaudymas Suezo Kanalo Srityje

★

Po trijų mėnesių tylos Suezo kanalo srityje praeitą šeštadienį Egipto kariuomenė buvo atidengusi šuatuvų ugnį izraelitų pozicijos link.

Prekybos Sutartys Su Sovietų Sąjunga

J. A. Valstybių ekspertai dirba dieną ir naktį, kad suskubtų paruošti prekybos planą laukiant sutarties pasirašymo.

Svarbiausias prekybos objektas, natūralios dujos, kurių Rusija daug turi. Atgabenimui tų sušaldytų dujų į Ameriką reikėtų pastatydinti daug tankų. Amerika norėtų pirkti dujų už 4 bilijonus dolerių.

Prekybos tikslas — sušvelninti politines problemas ir palengvinti svlygas kreditams gauti.

44 Vaikų Tėvas Franko Apdovanotas

★

Ispanijoje, Baena kaimo gyveotojas Jose Maria Pulido buvo diktatoriaus Franko apdovanotas garbės medaliu ir Franko fotografija su autografu už tai, kad jis buvo 44 vaikų tėvas.

Praeitą savaitę jis mirė, sulaukęs 107 metų amžiaus. Jis buvo amžiumi vyriausias žmogus Ispanijoje. Buvo vedęs tris kartus. Su pirma žmona sugyveno 13 vaikų, su antrąja — 11, su trečiąja — 20. Į amžino poilsio viettą palydėjo velionį 72 vaikaičiai.

Skaudi Traukinio Nelaimė, kurioj Žuvo 32 Ir Sužeista 135 Asmenys

•

Pietų Afrikoje, netoli Potgeitersue nuėjo nuo bėgių traukinys, kuriame važiavo negrai darbininkai.

Žuvo 32, o sužeistų buvo 135 asmenys.

Policija pareiškė, kad tai buvo sabotažo veiksmas.

Rasta Kultūra, Buvusi Prieš 1500 Metų

* * *

Filipinų mokslinė ekspedicija surado jau niekam nebežinomą Taseday gentį, kuri tebesiranda buvusioje prieš 1,500 metų kultūroje. Jų civilizacija dar tebėra akmens amžiaus.

Jie nežino ryžių, cukraus, tabako, duonos ir kitų maisto dalykų, kuriuos naudoja kitos dabartinės Filipinų gentys.

19 Valandų Diskutavo Londono Teises

Lygiai 19 valandų ir 19 minučių vyko parlamente debatai šiaurės Airijos klausimu dėl Londono perėmimo teisės valdyti šiaurinę Airiją.

Tą sumanymą rėmė 191 atstovas, 13 balsavo prieš. Žemuose rūmuose šis projektas praėjo trimis skaitymais. Dėliai to lordų rūmai jį patvirtino be jokių trukdymų.

Dvylika minučių po nubalsavimo lordų rūmuose tas sumanymas buvo įteiktas karalienei patvirtinimui.

Dalis demonstrantų iš kovo 8 d. demonstracijų prie Los Angeles Municipal Art Gallery, kur vyksta Sovietų meno paroda. Kairėje pusėje matomos Lietuvos ir Latvijos vėliavos.

SOVIETAI KALTINA AGRESIJOS AZIJOJE

Sovietų valdinė partijos "Pravda" paskelbė straipsnį "Taika ir saugumas Azijoje", kuriame nurodoma, kad R. Kinija ir J. A. Valstybės kai kuriais klausimais susitarė, bet politikoje — "skirtumai dar liko".

"Pravdos' komentatorius Viktor Majevski daro išvadas, kad Azijoje įgyvendinimui ramybės ir taikos didžiausią kliūtį daro J. A. Valstybės 'agresinga politika Azijoje".

Jeigu ne Sovietai nekurstytų ir neremtų š. Vietnamo komunistų, tai taika jau senai toj Azijos dalyje būtų įgyvendinta.

Egipto Prez. Sadat Kelia Kovos Reikalą

Egipto prez. Anvar Sadat kalbėdamas Nilo deltos karinėje bazėje pakeltu tonu pasakė, kad "kovos reikalas jau iškeltas ir yra nebeatšaukiamas."

Toliau jis kalbėjo, kad 1971 metais buvo dedamos pastangos prieiti prie taikingų sprendimų, bet, nelaimė, amerikiečiai pasirodė ne tik melagiai, bet ir sukčiai, mokantieji savo žodžius iškraipyti.

Jordano planą padaryti autonominę Palestinos valstybę, pavadino absurdišku.

"Dėl Egipto okupuotų žemių nebus nuolaidų, nebus kalbų, nes byla labai paprasta. Toji byla bus išspręsta mūšiu, kuriuo mes atgausime savo žemes", baigė Sadat.

Betikslis Reikalavimas Pripažinti Organizaciją

Los Angeles, Cal., grupė seksualininkų "The Gay Liberation Front" įteikė aukščiausiam valstijos teismui reikalavimą, kad jų organizacija būtų pripažinta teisiniai, kaip ir kitos Southern universiteto Californijoje organizacijos.

Homoseksualai tvirtina, kad jie turi tokias pat teises turėti savo organizaciją, kaip ir kitos universiteto studentų organizacijos.

J. A. VALSTYBES DĖL

Amsterdamas – Rojus Padaužoms

Danijoje, Kopenhagoje, jau nebėra J. A. Valstybių studentams Mekka, kur praeitais metais siautėjo savo išdaigomis. "Linksmiesiems" Amerikos turistams Kopenhaga pasidarė nebevaišinga.

Dabar sukėlė rūpestį Holandijos sostinei Amsterdamui, kur policija yra ruošiama visokiems netikėtumams, kai šiais metais užplus apie vienas milijonas amerikiečių jaunimo.

Tai taip amerikiečių jaunimas 'reprezentuoja' Europoje gimtojo krašto kultūrą, tik dėl to, kad J. A. Valstybėse nėra auklėjimo, kaip kad praktikuojama V. Europoje

Policijos Seržanta Pripažino Kaltu

Seržantas Patrick Barnett, policijos depart. Crest Hill, apskūstas keletas įsilaužimų ir vagystėmis, praeitą savaitę pripažintas kaltu.

Barnett yra vienas iš penkių policininkų, įskaitant ir buvusį policijos šefą Paul Eker, kurie yra areštuoti už kriminalinius nusikaltimus.

Dešimtys Tūkstančių Berlyniečių Skubėjo

★

Per Velykų šventę dešimtys tūkstančių berlyniečių skubėjo pro atdarus komunistų mūrus aplankyti savųjų komunistų valdomoje miesto dalyje.

Vandenyno Bangose Nuskendo 25 Jūrininkai

Sėlstančios Ramiojo vandenyno bangos nuskandino du mažus japonų laivus — Buku Maru" ir "Funada Maru".

Nuskendo mažiausia 25 jūrininkai.

Hanois Komunistai 'Apgailestauja'

★

Šiaurinio Vietnamo užsienio reikalų ministeris Nguyen Duy Trinh Tautos susirinkimo forume Hanois mieste pareiškė, kad prez. Nixono "užminavo visas suartėjimo platformas" tarp J. A. Valstybių ir Š. Vietnamo.

Gaila, kad tas agresorių atstovas nepraneša, kaip jie vykdo naują puolimą Pietų Vietname.

UGANDA IŠTREMĖ IZRAELIO ATSTOVUS

Ugandos prezidentas gen. Idi Amin ištrėmė iš krašto keletą Izraelio diplomatų ir karinių patarėjų.

Ištrėmimo priežastis nežinoma. Tik keista, kad pats Idi Amin Izraelyje baigęs karo parašutininkų mokyklą ir iš Izraelio gavęs savo valstybei daug paramos, dabar įspėjo savo tautiečius saugotis "veidmainingos Izraelio akcijos".

MARLENA DIETRICH APDOVANOTA KRYŽIUMI

Filmų žvaigždė Marlena Dietrich laike jos garbei suruošių pietų Elizejaus rūmuose, Paryžiuje, gavo iš prezidento George Pompidou rankų garbės karininkišką kryžių.

SOVIETŲ RUSIJOJE TRŪKSTA DUONOS

Sovietų Sąjunga, kuri konkuruoja su J. A. Valstybėm kosminėmis raketomis ir kuri giriasi, kad visko pas juos yra — (vsio u nas jest), skalbimo miltelius perka iš Irano, o duoną iš "badaujančių" buržuazinių kraštų.

Carų laikais, kai Rusijoj nebuv kolchozų, iš Ukorainos ir kitų sričių į užsienius eksportuodavo daug javų, odabar komunistams pritrūko duonos.

* * *

Prezidentas Velykas Praleido Camp David Rezidencijoje

Praetos savaitės penktadienį prezidentas Richard Nixon su savo šeima buvo išskridęs savo helikopteriu į Samp David rezidenciją praleisti Velykų švenčių.

Ten pat buvo abi ištekėjusios dukros su savo vyrais.

PABĖGO PALEISTI UŽ UŽSTATĄ

Pasikėsintojai, kurie planavo užnuodyti Chicagos vandenį — Alan C. Schwandner, 19 m., ir Steven Pera, 18 m., praeitos savaitės trečiadienį teisme nepasirodė. Jie buvo paleisti už $5,000, kitas už $4,000 ineštą užstatą, vetoje nustatyto $50,000.

Teisėėjas Frank Wilson įsakė abudu teisiamus suimti, padidindamas užstatą ligi 250,000 dolerių.

Darbingumo Amžius Pagal Profesiją

Kanados profesorius Henri Lemon paskelbė žmogaus amžiuje produktyvumo lentelę. Jo tyrinėjimo duomenimis, kūrybinis aukščiausias pajėgumas pas žmones būna tokiuose metuose: poetai kūrybingiausi — 26—30; gydytojai — 30 — 34; menininkai — 35—40; rašytojai — 40—44. Apie mokslininkus — nutylėta.

Meksika Kritikuoja Sovietus ir Prancūziją

* * *

Genevoje laike nusiginklavimo konferencijos Meksika užsipuolė Sovietų Sąjungą ir Prancūziją, kad jos nepasirašo 1967 m. sutarties, draudžiančios laikyti atominius ginklus pietų Amerikoje. 1967 m. sutartyje, kurią pasirašė Anglija, ir J. A. Valstybės, draudžiama įgabenti ir laikyti lotynų Amerikos kraštuose atominius ginklus

Meksikos atstovas Alfonso Garcia prikiša rusams ir prancūzams, kad jie nesilaiko to, ką jie patys skelbia.

RAUPŲ LIGOS PAVOJUS

Jugoslavijoje kilo raupų ligos epidemija.

Vkarų Vok ietijos valdžia įvedė muitinėse paaštrintą kontrolę, atvykstantiems iš Jugoslavijos žmonėms, kurie turės įrodyti, kad jie yra nuo raupų skiepyti, arba sutiks pabūti pustrečios savaitės karantine.

Svarbūs Faktai

SIŪLO ĮVESTI MIRTIES BAUSMĘ

Filipinų prezidentas Ferdinandas Marcus pasirašė parlamento priimtą įstatymą, teikiantį mirties bausmę fabrikantams ir prekybininkams narkotikų.

Auginantiems narkotinius augalus pardavimui ūkininkams gresia nuo 14 metų ligi gyvos galvos kalėjimo bausmė.

Miškų Apsaugos Projektai Amerikoje

Popierio pramonės reikalams miškai sparčiai iškertami, skynimai atauga labai lėtai. Apsaugoti miškus nuo išnykimo tėra viena priemonė, sumažinti iškirtimą popierio gamybai.

Popierio gamybai turi būti panaudotas senas popieris, kurį perdirbus į naują popierį, būtų sutaupoma daug miško. Ir miestai būtų švaresni. Dabar gatvės pilnos popierių.

Iš šeštadienio Maldos demonstracijų Chicagos centre. Iš k. į d.: J. Jasaitis, gen. konsulė J. Daužvardienė, Daniel Coman — demokratų kandidatas į Kongresą iš III distr., J. G. Evans, vysk. V. Brizgys ir J. Kulys — demokratų vajaus pravedimo padėjėjas. pirmininkas Nuotr. A. Gulbinsko

SANDARA

THE LEAGUE

LITHUANIAN NEWSPAPER

LITHUANIAN WEEKLY NEWSPAPER
Published Every Friday by the
LITHUANIAN NATIONAL LEAGUE OF AMERICA
General Office
340 West 33rd Street, Chicago, Illinois — Telephone YArds 7-4789

SUBSCRIPTION RATES:
In The United States per year $5.00
In Canada and all Foreign Countries per year $6.00

Second-class postage paid at Chicago, Illinois.

Amerikos Lietuvių Tautinės Sandaros.
UŽSAKYMŲ KAINA:
Suvienytose Valstybėse metams $5.00
Užsienyje metams $6.00

Kanadiečio Teisinga Pastaba

Kol JAV buvo galingiausia valstybė pasaulyje, kol stovėjo tvirčiausiai ekonominei ir geriausiai išvystyta pramone ir prekyba, mažai tebuvo girdėti kritiškų balsų apie šį kraštą.

Visi atsiliepdavo su pagarba ir įvertinimu, nes daugu ma laukė vienokios ar kitokios paramos savajam kraštui, iš turtingo dėdės Samo.

Kada dėka JAV paramos sustiprėjo ir iškilo ir kiti kraštai, sudarydami konkurenciją JAV pramonei ir ekonominiam stoviui, be to susilaukus ir kitų nepasisekimų, atsirado plačiau kritikos balsų apie JAV politinę ir ekonominę galybę.

Kritikos balsai pasipylė ne tik iš priešų, bet ir iš tolimesnių ir artimesnių buvusių draugų.

Kritika gyvenime yra reikalinga, bet gana dažnai kritika yra sukeliama dirbtinai priešų, sukurstymui gyventojų prieš kurią nors grupę, bei valstybę. Todėl ir prieš JAV, įvairiose valstybėse pasipylusi kritika, dažniausia yra kilusi iš komunistinių šaltiniu

Prieš amerikietiški balsai plačiai pradėjo reikštis ir Kanadoje, ypač vyriausybės pryšakyje atsistojus ministerių pirmininkui Piere Trudeau

Matydamas, kad kanadiečių politikų kritika eina pertoli, gerai žinomas Kanados žurnalistas Charles Lynch, viešai pasisako prieš kanadiečių vedamą Jungtinių Amerikos Valstybių kritiką.

Jis sako, kad mėgsta ir gerbia JAV-bes ir yra patenkintas, kad ji įsijungė į Kanados ekonominį gyvenimą, nes per 25 metus kraštas įstengė daug greičiau išsivystyti, negu jis būtų ženges padedamas kitų arba pats vienas

Toliau jis sako, kad Kanados politikai ir bendrai kanadiečiai gali kalbėti ir kritikuoti ką tik nori apie JAV-bes, bet jie negali pakęsti, jei amerikiečiai ką nors kritiško pasako apie Kanadą

Jei amerikiečiai būtų tokie jautrūs, kaip kanadiečiai, tai turėtų kilti karas..

Toliau jis sako, kad amerikiečiai nėra užsitarnavę kanadiečių neapykantos, nes niekas tiek nepadėjo kanadiečiams kaip JAV-bės.

Jei Kanada yra dabartiniam stovyje, tai tik amerikiečių dėka. Jokia Kanados vyriausybė nerastų gyventojų Pritarimo, kuri siektų nutraukimo su JAV-bėms santykių.

Kanados teisingumo ministeris John Turner, kuris tikimasi, kad galįs būti Liberalų partijos vadu ir užimti Trudeau postą, kaip ir kiti politikai, sako, kad mes galim būti prokanadiečiai, nebūdami prieš amerikietiško nusistatymo. Jo nuomone, jei šie du kraštai norėtų vienas kitą pažeisti, tai tik vien Kanada nukentėtų.

Besilankydamas Maskvoje ministeris pirmininkas Trudeau, nusiskundė, kad JAV-bės nustelbia Kanadą kultūrinėje, ekonominėje ir militarinėje srityje. Toliau nusiskundė, kad kanadiečiai vis daugiau daros jautrūs dėl JAV-bių ekonominio dominavimo. Be to, Trudeau rado, kad Sovietų Sąjunga labai panaši kaip ir Kanada.

Lynch sako, kad mes, kanadiečiai, nekritikuojam Sovietų Sąjungos iš viso, taip gi nekritikuojam kitų kraštų, išskyrus JAV-bių. Mažam kraštui šalia didelio kaimyno yra nepatogumų, bet jei būtų galimybė pasirinkti kaimyną, vargu paasulyje norėtumėm ką nors kitą turėti prie savo durų.

—Ad. P-lis.

TRUMPAI

31

— Ok. Lietuvoje kovo mėn. mirė vienas seniausių teatro veteranų Jonas Strazdas. Jis buvo gimęs 1886 m. Švenčionių apskr. Buvo spaustuvininku, dramos aktorium ir vertėju. 1928 m.. buvo vienas "Spindulio" bendrovės Kaune steigėju ir direktoriu. J. Strazdas pasižymėjo gero būdo savybėmis, visada buvo tiesus ir teisingas santykiuose su dirbančiais spaustuvininkai. pr. f.

60

— Lietuvoje išleistas prof. Br. Dundulio darbas "Lietuvos užsienio politika XVI am." (308 psl., 12,000 egz.).

Apžvalga

Šių dienų mūsų didysis politinis uždavinys

Danugiau kaip 30 metų, kai mes be savo visuomeninio ir kultūrinio gyvenimo, daug laiko, iėgų ir lėšų skiriame politiniam gyvenimui, kurio svarbiausias tikslas siekti Lietuvai laisvės ir nepriklausomybės.

Mes turime būti savo tautos ambasadoriais. Kur kartais dėl įvairių priežasčių negali prieiti organizacijos, gali prieiti paskiras žmogus. Jis savojtaka,pažintimis, gali atidaryti plačiai duris ir mūsų vadovaujančioms organizacijoms. Mes savo dienos gyvenimą, darbus ir mintis turime skirti Lietuvai ir lietuvybei.

Mes sekame Vakarų Vokietijos politinį gyvenimą, ypatingai po to, kai to krašto naujasis kancleris Willy Brandas pasuko savo politikos ratą į rytus, ieškodamas kelio ir susitarimo su Sovietų Sąjunga. Ir kai 1970 m. jis paruošė nepuolimo sutart tis su Soivetų Sąjunga ir Lenkija, didelė dauguma pačių vokiečių pamatė, kad šis naujas ėjimas yra pavojingas, kad iš viso to susitarimo vokiečiai išeis prai laimėtojais, o sovietai — rusai laimėtojais.

V Vokietijos Bundestage Herbert Hupka, socialdemokratas, nesutikdamas su Willy Brandto vedama politika, pasitraukė iš tos partijos. Taip pat buvęs užsienių reikalų min. dr. Gerhadr Schroeder, dabartinis Bundestago užsienių komisijos narys, pasisakė prieš tos sutarties ratifikavimą.

Dabar viso pasaulio akys yra nukreiptos į Vakarų Vokietijos politinį gyvenimą ir laukia lemiamo mūšio, kuris parlamente turi įvykti gegužės 3 ir 4 dienomis.

Mes, lietuviai, gyveną laisvajame pasaulyje, taip pat su dideliu susidomėjimu sekame šiuos įvykius. Šių sutarčių patvartinimas, tai pripažinimas Europos valstybių sienų, status quo, dabartinį teritorinį patvirtinimą, o su tuo žinoma, būtų pripažinta ir Lietuvos okupacija ir jos priklausymas Sovietų Sąjungai.

Todėl ir mūsų pareiga rūpintis ir daryti viską, kas yra galima, kad ši sutartis nebūtų patvirtinta. Čia yra gelbėjimas okupuotų trijų Pabaltijo valstybių.

Dabar mum reikia siųsti laiškus ir telegramas Vokietijos pasiuntinybei bei konsulatams, o taip pat kreipiantis tiesiai telegramoms į V. Vokietijos parlamento naruis, vadovaujančius asmenis.

Čia spausdiname sąrašą Bundestago atstovų - vadų pavardes:

1. CDU/CSU — Christian Demokratic Union / Christian Social Union: dr. Rainer Barzel dr. d.c. Kurt G Kiesinger, Franz Josef Straus, dr Ludwig Erhard.

2. SPD — Social Democratic Party: Herbert Wehner.

3. FDP — Free Democratic Party:: Wolfgang Mischnick.

Bundestago komitetų pirmininkų pavadės: 1. Užsien. reikarich Schaefer (SPD).
DU).

2 Vidaus reikalu: dr Friedrich Cschaefer (SPD),

3 Teisingumo: dr. Carl Otto Lenz (CDU),

4. Ekonomijos: Gerhard Kienbaum (FDP),

5. Ginybos: dr. Friedrich Zimmermann (CSU) R. A.

St. Petersburg, Fla.

ĮDOMUS BIČIŲ AVILYS

Vieta — St. Petersburg. Toli nuo miesto centro ir vandens. Toli, matuojant myliomis ir blokais Arti visiems, kurie gyvenimą matuoja širdimi ir meile. Nes tik per meilę, širdį žmogus jautriau pajunta gyvenimo kontaktą. O jį pajutęs, nebesiskūs, kad dienos yra nuobodžios, kad tikslo nėra gyventi ir kad likimas gyvenimo kartus.

Kalbėsiu apie tašką.. Nebe mažutį tašką iš kreidos Tas taškas ne vien tik geografinėj plotmėj. Tai taškas akcijos, minties ir meilės! Vadinasi jis klubu lietuvių. Egzotiškam krašte Floridos.

Kas įdomaus jame? Jei skruz dėlių kupste, atydžiai jį stebėdamas, gali pajusti dieviškos kūrybos neišsprendžiamą paslaptį, tai žmonių sambūry ir jo akcijoje, ypač joje aktyviai dalyvaudami, turi galimybės jaustis esą daugiau nei Jonas ar Katriutė, bet judesys judėsyje, gėlė gėlyne ir mįslė tarp mįslių.

Tas taškas — avilys. Su bitėmis, medum ir prašmatnumais. Štai viename iš jo korių tranai trys prakaituoja. Jie pilsto į stiklus nektarą. Bitutės tuština stiklus, gaivinasi drąsą ir aktyvumą gimdančiais lašais. Jų įtakoje atsiskleidžia širdies langai. Per juos yra progos pamatyti tikslesnį atvaizdą ir draugo, ir mylimo, ir to, kuris iš pirmo žvilgsnio gal dėmesio nevertas buvo.

Girdėt jautrus čiauškimas. Kiek vienas stengiasi išreikšti save, atskleisti sielos pripildytus arba apytuščius aruodus. Svarbiausia, kad niekas nesijaučia, kad jos ar jo aruodai būt tušti. Kiekvienas jų savotiškai spalvingas, įdomus, jeigu ne turiniu, tai forma O jei nei vienu, nei kitu, tai bent veiksmais, kurie taip pat šį tą pasako. Taigi, palaimintas korys, vadinamas baru. Prie jo alkūnėm prisiglaudęs, gali į psichiką žmogaus įžvelgti kur kas giliau, nei klausydamas paskaitos apie Freudo pscihikos analizę.

Korys antrasis vadinasi virtuvė. Būt nuodėmė jai pagarbą neatiduoti. Nosį kutena lietuviškų pyragų kvapas, jautienos kepsniai, dešrelės, kopūstai, kugelis . . .

Bematant judrių, besišypsančių bitelių pastangomis stalai apkraunami apetitą žadinančiais valgiais. Retos tautos žmonės galėtų pasididžiuoti tokiu vaišingumu, kuriuo pasižymi lietuviai. Jie mielai vaišina svečius, netingi skaniaia pasigaminti maisto ir sau.

Maistui išsisklaidžius skilvio apartmentuose, dalyviai pobūvio jaučiasi iš naujo užgimę: energingi, linksmi, sotūs. Galima būtų spėlioti, kad lietuviai nedaro gėdos svetimiesiems savo akcija, kūryba ir veržlumu dalinasi todėl, kad, naudodami sveiką maistą, organizmui duoda pakankamai medžiagos. Geras kuras yra energijos šaltinis.

Trečias korys, tai scena. Joje gaminamas maistas lietuvio sielai. Muzika, dainos, deklamacijos, kalbėtojų žodžiai yra sielos medusį Reikia pažymėt, kad šio medaus bitės prineša, palyginti, pakankamai. Svarbiausia, kad bitės, jau senesnio amžiaus būdamos, to medaus prirenka ne kur kitur, tik savo sielos žieduose. Jeigu savuose neranda, sugeba paskraijoti po svetimus žiedus.

Nuostabiai gražu, kai matai pliką ar žilą galvą arba nuo gyvenimo naštos linktelėjusį kūną žėruojančius tautos meile ir akcija.

Ketvirtojo korio medus—šokiai. Net 70—80 metų bitutės, užmiršusios ne visai harmoningai veikiančias kūno funkcijas, glaudžiasi prie viena kitos.

PER MANO KOŠTUVA

Nuovargio paseka

— Jonai, kodėl sustojo laikrodis? — klausia jaunesnysis brolis.

—Tu irgi sustotum, jei nuolatos vaikščiotum, — atsakė vyresnysis.

★

Žemė aplink savo ašį sukasi be jokio garso ir erdvėse nesigirdi jokių to apsisukimo sukeltų vibracijų.

★

Daugiau negu išsibiaškymas

Profesorius: — Matilda, nuo balandžio 1 dienos galite išeiti. Aš jumis nepatenkintas. . . .

Profesoriaus žmona: — Ką tu niekus kalbi Juk mes dar tik savaitė kaip vedę!

★

Tristano Bernard pastaba

Garsusis Tristanas Bernard viename priėmime išsitarė, kad svetimų žodžių vartojimas yra laimės dalykas, nesgi tik kartais pasitaiko juos tiksliai pavartoti.

★

DAINA

Pavasario dienelę
Sėjau žalią rūtelę.
Aš besėdėdama, apravėdama,
Su rūtele kalbėjau.

Tu rūtele žalioji
Kvietkele kvepiančioji,
Aš netikėjau ir nemislijau
Tavęs žalios palikti.

Aš paliksiu rūtelę,
Aš paliksiu žaliąją, —
Tai aš paliksiu žalią rūtelę
Jaunesnei seserėlei.

Močiutė vaikščiodama
Po didįjį dvarelį,
Ji vaikščiodama, gailiai
verkdama,
Dievulio prašydama,

Kad vėjelis nepūstų,
Nei medeliai neūžtų,
Kad aš išgirsiu savo dukrelę
Keleliu keliaujančią.

Nei vėjėlis nepūtė,
Nei medeliai neūžė, —
Aš negirdėjau savo dukrelės
Keleliu keliaujančios.

◆

Palaiminimą pasauliui suteikia tie žmonės, kurie ką nors atlieka, o ne vien kalba apie tai. —J. Oliver

★

Daugiausia kalba tie, kurie neturi nieko ypatingo pasakyti.

★

Kai užeina nelaimės ir sunkumai, apsiginkluok stiprybe ir atsparumu. —Romėnai.

Vienos iš meilės, kitos instinktyviai ieško žmogiškos artumos. Muzikos tonai bent laikinai užtušuoja žiaurią tikrovę ir įspaudžia į svajonių ir iliuzijų karalystę.

Tiktai namo parvykę ir pradėję snūduriuoti prie televizijos aparato, pajunta vienumos dantis, o susituokusieji buvusios romantikos nublukusį veidą. Ir taip, laikrodžio švytuoklei monotoniškai tvaksint, gyvenimo saulėleidžio spalvingi kontūrai kaskart darosi tamsesni ir tamsesni.

Sekmadienis po sekmadienio dideliuose plotuose išsisklaidę lietuviai, kaip tos savilio bitelės, nejausdami atstumų, magnetinės lietuviškos jėgos traukiami, renkasi į savo mielą avilį įjungti savo 'aš" į bendrą Tautos pulsą, kuris taip nuoširdžiai ir ritmingai plaka aukštų ir puošnių palmių paūksnėje.

—Kaz. Baltrukonis.

St. Petersgurgo, Fla., lietuvių būrelis. Vidury Lietuvių klubo pirm. Klemas Jurgėla. Nuotr. T. Čiurlionio

Mirė Jonas Zolpys

Jonas Zolpys neseniai mirė senelių prieglaudoje, Chicagoje, senesniosios kartos lietuviams gerai žinomas teatro veikėjas, vaidintojas,režisorius ir daugelio dramos veikalų autorius.

Gimęs 1887 m. Mickių kaime, Kelmės vals., Raseinių apskr.

Į Ameriką atvyko 1903 m., jau Rusijoje - Ukrainoje baigęs 4 gimnazijos klases.

Vakarais pasimokęs anglų kalbos kursuose, 1909 m. baigė pramonės mokyklą ir 1911 m.— dramos studiją.

Be to dar mokėsi Muzikos konservatorijoj ir lankė Valparaiso universitetą. Būdamas labai gabus ir gerai išsimokslinęs apie 4 metus dirbo Elijošiaus Universal State Banke, turėjęs savo Real Estate bizni, draudimo įsaigą, laivokarčių pardavimo rastinę o kurį laiką vertėsi ir namų statybos bizniu. Depresijos metu turėjo finansinių sunkumų, dėl kurių jam teko net ir nukentėJau 1909 m. pradėjęs pirmą vaiti. Tačiau labiausiai Jonas Zolpys buvo žinomas Chicagos lietuviams savo teatraline veikla. dinti lenkų dramos rately, buvo spaudos pastebėtas kaip gabus artistas.

Laikrašččio korespondentui po vaidinimo paklausus, kokios jis tautybės, Jonas tiesiai pasakė — Žemaitis.

Lietuviai sužinoję, kad lenkų teatre vaidina jų tautietis — pakvietė Joną Zolpį prisidėti prie Lietuvių Jaunimo Ratelio. Jis čia pasireiškė, kaip labai geras vaidintojas, dainininkas, režisierius. Tuo laiku nesant pakankamai lietuviškų dramos veikalų J. Zolpys pradeda pats rašyti scenos veikalus ir juos vaidinti. Yra jo parašyti ir išspausdinti šie dramos veikalai: Valkata, Du Broliai, Našlaičiai, Svetimos Plunksnos, Gudri Našlė, Kumučių Rojus, Be Vardo, Plumberis — Advokatas.

Rankraščiuose liko: Kalvio Duktė Gatvių Vaikai, Pabėgėlis, Lietuvis Daktaras, Dėdės Palaikai, Šigonai Razbaininkai, Raštinė ir Vagiliai.

Bandė rašyti ir anglų kalba ir viena amerikiečių leidykla buvo sutariusi jo vieną veikalą išleisti, bet dėl nežinomų priežasčių veikalas nebuvo išspausdintas.

Jono Zolpio parašyti ir Chicagos scenoje statyti veikalai turėjo didelį pasisekima.

Chicagos lietuviai labai mėgo Jono Zolpio vaidinimus. Miesto salės buvo prisipildydavo taip gausiai, kad policija atsisakydavo įsileisti visus norinčius atsilankyti. Kai kurie Zolpio parašyti veikalai buvo vaidinami ir kitose Amerikos miestuose. Jonui Zolpiui lankantis Nepriklausomoje Lietuvoje, jis netikėtai turėjo progos pamatyti jo parašytą veikalą Valkatą suvaidintą mėgėjų teatre Žemaitijoje.

Be teatralinės veiklos Jonas Zolpys labai aktyviai dalyvavo visuomeninėje veikloje. Jis buvo vienas iš Lietuvių Vaizbos Buto steigėjų, Laivokarčių pardavimo biurų vedėjų organizacijos steigėjas ir vadybos sekretorius, Jaunimo Ratelio Vyrų Choro dirigentas ir mokytojas, Lietuvių Harmonijos Dainos choro steigėjų ir vadovas.

Joną Zolpį teko pažinti kaip kaimyną jo gyvenimo saulėlydy. Jis buvo nepaprastai malonaus būdo, draugiškas, pilnas praeities atsiminimų. Jo mėgiamiausia pasikalbėjimų tema buvo teatras, lietuvių kalba, jo parašyti, bet dar neišpausdinti veikalai.

Prieš keletą metų jam teko pergyventi skaudų smūgį, kai staigiai mirė vienas jo sūnų, laimingai grįžęs iš karo ir pradėjęs sėkmingai karjerą radijo reklamos srityje.

Jonas Zolpys mirdamas paliko žmoną Josephine, sūnų Jack ir tris anūkus.

Chicagos lietuviai neteko labai gabaus teatro darbuotojo, rašytojo ir geros širdies žemaičio. —Adolfas Ballūnas,

POEZIJA

◆

Vienam gėlė,
kitam lėlė
pažadina jausmus.

Kas ieško, mąsto,
įskaito raštą —
mintjes gilumą jus.

jautriausiai žody ,
kurį suvokti
reik stabtelti minutę.

Juk tas, kas sveria —
į gylį neria:
ne dažnas gal nučiupti.

—K. Baltrukonis

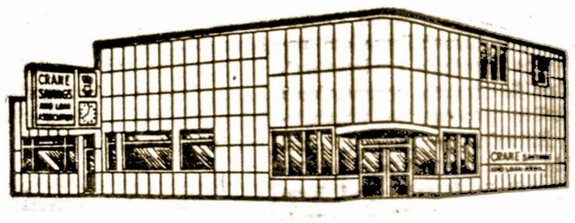

CRANE SAVINGS
AND LOAN ASSOCIATION
B. R. PIETKIEWICZ, Pres.
2555 West 47th Street Tel. LAfayette 3-1083
PLENTY OF FREE PARKING SPACE

5¼%
Mokamas už Vienų Metų Certificatų sąskaitas Minimum $5,000.00

4¾%
Naujas aukštas dividendas mokamas už investavimo sąskaitas.

PINIGAI ĮNESTI IKI 15 D. PELNO NUOSIMČIUS NUO 1 D
Dividendai mokami sausio ir liepos mėn. 31 d

VALANDOS: PIRMAD. ir KETVIRTAD. ..... 9 v. r. iki 8 v. v.
ANTRAD. ir PENKTAD. 9 v. r. iki 5 v. v.
ŠEŠTAD. 9 v. r. iki 12 v. d. — Trečiad. uždaryta

Prisiminimai

Halina Didžiulytė Mošinskienė

A T S I M I N I M Ų

T A K A I S P E R B Ė G U S

(Tęsinys)

Steigėsi naujos draugijos ir korporacijos, bet mes sudarėme savo labai draugišką ir simpatišką grupę, kuriai priklausė istorikas Karolis Mekas, teisininkai Podžius, Petras Ruodžiūnas, Jurgis Kregždė, Lena Stankevičiūtė, technologas Jokūbas Kregždė, teol. Jokūbas Sernas, biologė Tusia Krestianovaitė, matematikė Michuraitė, Yčaitės, Nastopkaitės ir humanitarės trys Halinos bei dar keleta asmenų, kurių pavardžių neprisimenu.

Mes darydavome ekskursijas į Kauno apylinkes, važiuodavome į gegužines, lankydavome teatrą, rinkdavome Studentų Atstovybę, o tai būdavo tikrai įdomi procedūrą, ypač neutraliam studentui.

Reikia pripažinti, kad universitete formavosi taipgi jaunimo politinė opinija. Čia jau buvo skrtumas tarp vad. kairiųjų ir dešiniųjų pažiūrų, radikalų ,r neutralių..

Priešrinkiminė propaganda ir agitacija būdavo smarki, kad kartais net iki muštynių ir pikžodžiavimų prieidavo.

Mūsų grupę sudarė daugumoje liberalai, ne fanatikai. Gerbėme vieni kitų pažiūras ir įsitikinimus..

Kai pradėjau rašyti pirmuosius seminaro darbus pas prof. Vl. Dubą, susirinkdavo vyresnieji kolegos pasiklausyti. Atsimenu, baisiai jaudinausi pirmą kartą skaitydama Prosper Merime "Colomba" analizę. Išraudau, kaip virtas vėžys, o kolegės šypsosi. Karolė Pažėraitė šviesias garbanas papurčiusi sako, kad darbas gražiai parašytas, tik kolegė per daug jaudinasi skaitydamas. Pagyrė ir kitos, gi vyrai buvo gana santūrūs —raudonskruostis Kavaliauskas, rimtasis Vaičiulaitis ir šypsantis Raustis...

Labai gyvos ir įdomios buvo prof. Dubo paskaitos. Jis skaitė prancūzų literatūrą, bet su tokiu įsijautimu ir prancūziškuoju sąmojumi, kad galėtum patikėti jį esant prancūzų kilmės. Jis ypatingai mėgo nagrinėti Voltair'ą, Rousseau, Balzac'ą ir Maupassant'ą. Mes iš karto pastebėjome, kad jis buvo smarkus antiklerikalas..

Prof. Karsavino paskaitų ateidavo studentai ir iš kitų fakultetų pasiklausyti, nes tai buvo nuostabus istorijos žinovas ir filosofas. Skaitė labai įdomiai be jokių užrašų, karts nuo karto patraukdamas cigaretės dumą nuslimdamas akinius. Jis buvo panašus į didingą dainių pasakorių, kuris rodos šimtmečius atgal gyveno ir viską savo akimis regėjo.

Prof. Arcimavičienė skaitė Egipto istoriją, ją studentai praminė "mumija" gal dėl jos neįprastai tamsios odos. O jinai buvo mažutė, smulkutė, truputį lyg žvaira, bet įdomi, ne kasdieniška. Su ja teko susipažinti pas Oną Mašiotienę — gamtininkę ir pedagogę. Ji tada pasakojusi, kad lietuvaitės turinčios egiptietiškų bruožų savo išreiškoje. O man tai atrodė grynas prasimanymas. —

Vokiečių kalbą ir literatūrą dėstė prof. Engertas, Strauchas ir Studeris. Turėjome ne mažai studijuojančių vokiečių kalbą ir buvo net vokiečių stud. korporacija, bene "Arminija" (?).

Labai savotiškas buvo prof. Vabalas Gudaitis su savo asistentu Lazersonu. Jiedu dėstė pedagogiką. Čia įėjo įvairios pedagoginės šakos. Jis buvo reikalaujantis ir kad priverstų studentus lankyti jo paskaitas, darydavo be įspėjimo tikrinamuosius rašto darbus. Pvz., vieną kartą jis davė temą: "Koks yra geras pedagogas?" — vienai grupei, "Koks yra blogas pedagogas?" — kitai grupei. Tie, kurie įsidėmėjo paskaitos turinį, prirašė visą lapą, o greta manęs sėdintis kolėga taip parašė: "Blogas pedagogas yra Vabalas Gudaitis". Žinoma, jis nepasirašė pavardės, bet lapą asistentas Lazersonas pasiėmė. Jis gal buvo iš tikrųjų savo srities žinovas, bet skaitė kaž kaip nuobodžiai, tai pasitaikydavo, kad kur nors pasieny koks nors nedamigęs smarkiai užknarkdavo.

Prof. Sezemanas skaitė Logiką. Sunkus mokslas tai buvo mano galvelei. Profesorius buvo sporto mėgėjas ir žiemą vasarą vaikščiodavo be palto, be skrybėlės ir vis sportiška eilute. Jis ir teatre taip vilkedavo. Jis buvo didelis operos ir baleto mėgėjas, draugiškas su studentais, nors jo veido išraiškoje retai pasirodydavo šypsena.

Įdomu pastebėti, kad norintieji išmokti svetimu kalbų mūsų universitete, turėjo tam galimybių, nes jas dėstė prityrę kalbininkai: prancūzų — Babianskienė, vėliau Šmitleinas, Gintzas; vokiečių — Studeris; anglų—Pakštienė; rusų —Banevičius; lenkų — Herbačiauskas; švedų — Falk ir italų — Michelis. Seminarai buvo aprūpinti knygomis ir naujausia litera, tūra, turtinga buvo ir universiteto biblioteka.

Norint pasitobulinti kurioje nors Vakarų kalbojo, gabiesiem kartais pasisekdavo gauti stipendiją bent vieniems metams. Šiaip gi stipendijas gaudavo dažniausiai proteguojamieji valdančios partijos.. Kas galėdavo išvažiuodavo savo lėšomis bent keliems mėnesiams.

Vieną vasarą tokiu būdu susitikau Grenoblyje, Prancūzijoje, bene 1934 m. Onutę, Meilytę, Antaną ir Vytautą. Lankėme Alliance Francaise vasaros kursus, laisvalaikiu keliavom Vosge kalnuose. Tai buvo nuostabiai laimingos dienos. Mums rodėsi, kad visą pasaulį galime susemti savo glėbin!

(Bus daugiau)

Leonard Melne (matomas kairėje) pokalbyje su "Laisvės Žiburio" radijo New Yorke vedėju Romu Kėžiu. L. Melne buvo sukėlęs sensaciją visame pasaulyj, kai 1971 m. gruodžio mėnesį jis bandė pagrobti Pan Am Lėktuvą Helsinky ir naudoti jį kaip įkaitą tikslų išlaisvinti Simą Kudirką. L. Melne yra škotas, šiuo metu gyvenąs Toronte:

Įvairenybės

G A M T O S M U Z I K A

Muzikologai, kurie įdomavosi "gamtos muzika", yra nustatę: aiškius, sistematiškai pasikartojančius akordus ir sudėtingus derinius garsų skleidžiamus: skirtingų medžių grupių.

Kiekviena medžių rūšis turi savitą — visuomet tą patį, nesikeičiantį sąskambį, vienok, skirtingą nuo kitos medžių rūšies. Itin, savotiška spygliuočių miško "muzika", o "fleitiniu' medžių, dalinai ir akacijų skleidžiamuose garsuose, kai kuriems pavyko pagauti: tikrosios muzikos skordus.

Šie garsai susidaro nuo oro virpėjimo, babzdžių pragręžtose akyluttėse, kurių medžių šakose esama — tūkstančiai.

Kadaise, Egipte, buvo faraono Amenhotepo III-čio dvi statulos, vadinamos "kolosai Memnocho". Pasakojama, jog vienas iš šių — apgriautų milžinų, rytais skleidžiąs garsus. Apie jas yra mitas: neva, rytais prieš saulės patekėjimą, Memnonas siunčiąs savo motinai Eos — Aurorai sveikinimus.

Šis reiškinys aiškinamas, jog suskėldėjusios statulos plyšiai, saulės įkaitinti plečiasi, pro kuriuos išsiskverbdamas skleidžiąs garsą.

Kiti mano, jog šimtmečiais saulės kaitinama masė, vietomis suskilo į mažas daleles, kurios atsitiktinai susidėsto taip, jog tarpuose pasirodo mažytės angelės, pro kurias oras išsiskverb damas virpa — panašiai, kaip fleitoje.

Tikras lobis garsų glūdi vandens stichijoje: čiurlenimas upelio, lėtas pliauksėjimas bangų į jūros krantus, siaubingas ošimas nesuvaldomo vandenyno — audros metu, užesyje krioklio ir t. t.

Šiuose garsuose atydžiai stebint: galima išgirsti tam tikrų— darnų vystymąsi garsų. Pvz.: Vagneris, pagavęs muziką vandens ir įvedęs į savo "Aukso Reiną" savotišką akordą,—sukūrė dominuojantį sąskambį. O Rimskio - Korsakovo opera — "Sadko", labai vaizdžiai skamba — jūros bangų pliauškėjimas.

Pastebėta, jog ir metaiai, kaip alavas ar plienas, slėgiamii sukelia garsą.. Kai kurie geologai mano, jog tam tikri akmenys, žiūrint nuo kokio sėgimo ar karščio plečiantis, taipgi skleidžia jiems būdingus garsus.

Beduinai — arabų dykumų klajokliai pasakoja, jog dykumojee, jiems dažnai tekę girdėti gaudesį varpų ir "aidėjantį" smėlį.

Šie reiškiniai aiškinami, jog nuo irstančio Elbratadoro kalno, nubirstančių kvarco dalelių trynimąsis: sukelia panašius į varpų gaudesį garsus.

Panašūs gamtos reiškiniai, pastebėti Sinajaus pusiasalyj, ant vadinamo "varpų kalno"— Džebel Rakus.

Su šiuo kalnu yra susijusi legenda; neva, kadaise čia buvęs krikščionių vienuolyas. Už veiksmus ir pasisakymus prieš islamo tikėjimą: jis tapo Alacho įstumtas į šio kalno gilumą. O sykiu palaidoti vienuoliai, atė jus tam, tikram laikui, skambina varpais— šaukdamiesi Dievo...

Prie Reino netoliese Honnefo, randasi "dainuojantis" slėnis.. Iš tarpeklio vedančio į slėnį, sklinda vargonų ir varpų garsai.

Mokslininkai ištyrę šią vietovę padarė išvadą, jog paslaptinguosius garsus sukelia įsiskverbęs į siaurus tarpeklius ir plyšius, kaip pro vargonų vamzdžius — praslenkantis vėjas.

Austrijos kalnuose, viename uolėtame duburyje, pastebėtas analoginis reiškinys—vien siaurės vėjui pučiant.

Ledai, irgi moka "kalbėti". Arkčio tyrinėtojai pastebėjo, jog poliariniai ledai "plepesni", negu pusiaujo.

Kartą Arkčio tyrinėtojui J. Franklinui tekę girdėti Baffino žemės šiaurinėje galūnėje — garsų kanonadą.

Nežinant, galima buvo pagalvoti, jog kur nors ant ledo, vyksta artilerijos mūšis.

Įdomiausia, kai ledai kaukia. Apie šį keistą reiškinį aprašo, savo laiku buvęs keliautojas ir Sibiro tyrinėtojas V. Kvarcovos.

Ledų kaukimą jam pirmą kartą tekę girdėti 1882 m. vasariui įpusėjus: keliaujant arkliais per Baikalo ežerą ledu; plot mėje — šiauriau Barguzino miesto. Anksti rytą išvažiuojant, buvo giedra, nevėjuota ir nelabai šalta. Apie 6 v. vakaro, nedavažiavus 10—12 mylių iki vakarinio kranto, staiga iš apačios, kaž kur po kojomis: pasigirdo nepaprastas, šiurpą sukeliantis, garsus, baugus staugimas. Garsas tarpais silpnėjęs ir pereidavęs, lyg į klaikų šuns kaukimą, kuris tarptais nutildavęs ir vėl pradėdavęs garsiai kaukti. Šis, — nepaprastas reiškinys, su pertraukomis tęsėsi apie ketvirtį valandos.

Keliautojas išgazdintas įvykio kreipėsi į savo vežiką — buriatą, prašydamas paaiškinti kas dedasi.

Vežikas sakėsi, kad laike paskutinio dešimtmečio, jis pirmą kartą girdįs Baikalą kaukiant. Senuoliai pasakodavę, kad seniau buvę tokių žiemų, jog Baikalas: kiekvieną naktį ištisai — be pertraukos "verkdavęs".

Prietaringas buriatas, tikįs į šamanizmą, papasakojęs jog šio reiškinio priežastį. Neva, po Baikalo ežero ledu gelmėje, verkia įkalinta, — didžiojo šamano Baichu vėlė. Jis buvęs stabmeldžių dievaičių nubaustas, nes sulaužęs duotą pažadą:: :b:andęs pereiti Baikalo ežerą. Baichu vėlė išsivaduosianti iš ežero gelmių tik tada, kai Baikalas paliaus šalęs.

(nrs.) Vertė Z. Dalėnas

Iš Marquette Parko

Daugelį metų gyvenau West Sides apylinkėje. Nelaimė ištiko mane, nuo kurios nevaldau kairės rankos bei kojos. Pašaukęs savo sūnų - marčią, jie mane nuvežė į Šv. Kryžiaus ligoninę, kur išgulėjau apie mėnesį laiko. Jie parvivežė į savo namus, 3900 W. 64th St.

Turėdamas malonu patarnavimą pas juos, lėpsniškai sveikstu. Džiaugiuosi turėdamas gerą sunų ir marčią.

Taip pat turiu nuoširdžių lankytojų, kurie dažnai mane aplanko, kas man priduoda jėgų kuo greičiau pasveikti ir vėl įsijungčiau į organizacijų veiklos reikalus bei spaudą. Nors ir dabar šį bei tą galiu parašyti, bet su mašinėle, rašant viena ranka, užima daug laiko.

zŠioj apylinkėj pažįstu daug lietuvių veikėjų, spaudos bendradarbių ir kt. tautiečių, kurie dirba bei aukoja pavergtos Lietuvos išlaisvinimo reikalams.

West Sidėje anais laikais lietuviško gyvumo netruko, nes buvo kelionika įvairių organizacijų, gabių veikėjų, buvo vienas viešas knygynas — skaitykla, irkt. Bet dabar lietuvių veikla ten nubluko, nes ten mažai lietuvių beliko. Vieni iš jų išvyko į amžinastį, kiti kur kitur iškeliavo. Jų vietas užėmė meksiklečiai bei kiti juodaodžiai, kurių čia priviso daugybės, dėl to smarkiai nukrito žemės bei namų vertė.

Taipgi lietuvių Aušros Vartų parapijos bažnyčioje lankytojų skaičius sumažėjo. Kalbama, kad kardinolas Cody gali nugriauti bažnyčią, kaip jis padarė su šv. Mykolo lietuvių bažnyčia šiaurinėje miesto dalyje, nes tokia bažnyčia neduoda pakankamai pelno...

Mat dabar visoki bizniai paremti produktingumo ir pelno principu. Manau, ar nebūtų gerai, kad lietuviai subrustų ir tokiems griovikams pastotų kelią.

—A. Jusas

A R T O J Ų Š A L I S

Balta žuvėdra klykia,
Net sukasi galva —
Tenai namai paliko,
Pasiliko Lietuva...

Ten rūpesčiai artojų
Linguoja ąžuolai
ir tu, šalie artojų,
Lyg drobė nubalai.

Palinko sesės liepos,
Močiutė obelė,
Giliai jausmus paslėpę
Ir ąžuolai žili.

Ten gluosniai nusimįnę
Ar saulę bematys —
Į vaakrus vilkstinė
Nusineša viltis.

Žaliuoki, rūtos, mirtos —
Siūbuok, pušie laisva,
Speiguose, kad nemirtų
Mūs vargo Lietuva.

Lai aukso saulė grįžta,
Kaip grįždavo kadais—
Prie kelio Gerą Kristų
Vėl sesės puoš žiedais.

Ir vėl tils užkimę,
Trauks paukščiai į namus —
Gal būt, ranka lįkimo
Pasuks atgal į mus.

Balta žuvėdra klykia,
Net sukasi galva...
Tenai namai paliko,
Paliko Lietuva.

—Jonas Račkaitis

Chicago Savings
and Loan Association

FEDERAL SAVINGS AND LOAN INSURANCE CORPORATION
SAFETY OF YOUR SAVINGS
INSURED
UP TO $20,000.

PER ANNUM 6% ON CERTIFICATES OF $5000.00 OR MORE
Two Year Maturity

5¾% PER ANNUM ON CERTIFICATES OF $1000.00
One Year Maturity

5% PER ANNUM ON ALL PASSBOOK ACCOUNTS

Chicagos Taupymo Bendrovė turi įvairiausių moderniškai įrengtų taupymo skyrių, lengvas privažiavimas, greitas patarnavimąs, net du kiemai automobiliams pastątyti, sąu gumo dėžutės ir kitoki parankumai. Chicagos taupymo Bendrovė yra ne tik lietuvių sostinės, bet ir visų Amerikos lietuvių ir jų organizacijų centras. "The Presidential Room" puiki vieta organizacijų susirinkimams bei mažlems banketams teikiama veltui.

★ AR JŪSŲ NAMAS YRA DĖL JŪSŲ ŠEIMOS PER MAŽAS?
★ AR JŪSŲ PEČIUS YRA PER SENAS?
★ AR JŪS NORITE, KAD JŪS IR JŪSŲ ŠEIMA ATEINANT VASAROS KARŠČIAMS KVĖPUOTŲ GRYNU ŠALTU ORU?

CHICAGO TAUPYMO IR SKOLINIMO BENDROVĖ dėl bile kokių jūsų namo pagerinimų duoda paskolas nuo $500.00 ir daugiau tinkamomis išlygomis. O gal Jums yra reikalingi pinigai dėl kitokių reikalų? Ar jei neturite nuosavo namo ir jums nusibodo mokėti aukštas nuomas, įsigykite nuosavus namus.

BILE KOKIAIS FINANSINIAIS REIKALAIS KREIPKITĖS Į:

CHICAGO SAVINGS AND LOAN ASSN.

Philomena D. Pakel, President

6245 So. WESTERN AVE. TEL. GR 6-7575

HOURS: Mon. 12 P. M. to 8 P. M., Tues. 9 to 4, Thurs. & Fri. 9 to 8, Sat. 9 to 12:30

E U D E I K I S

DOVYDAS P. GAIDAS — GERALDAS F. DAIMID
Laidotuvių Direktoriai

T R Y S M O D E R N I Š K O S K O P L Y Č I O S

4330 South California Avenue
Telefonai: LA 3-0440 ir LA 3-9852

4605-07 South Hermitage Avenue
Telefonas — YArds 7-1741-2

PETKUS
TĖVAS IR SŪNUS
Laidotuvių Direktoriai

MARQUETTE FUNERAL HOME
2533 West 71st Street
Telef.: GRovehill 6-2345 - 6

1410 South 50th Avenue, Cicero
Telef.: TOwnhall 3-2108 - 9

TRYS MODERNIŠKOS KOPLYČIOS
Aikštė Automobiliams Statyti

L I E T U V I A I G Y D Y T O J A I

DR VYT. TAURAS
Gydytojas ir Chirurgas
Bendra praktika, spec. Moterų ligos
Ofisas: 2652 West 59th Street
Tel.: PR 8-1223
Val.: pirmad., antrad., trečiad., ir penkt. 2—4 v. po pietų ir kitu laiku pagal susitarimą.

DR. V. P. TUMASONIS
Chirurgas
2454 West 71st Street
Ofiso telef.: HEmlock 4-2123
Rezid. telef.: GIbson 8-6195
Priima ligonius pagal susitarimą. Dėl valandos skambinti tel. HE 4-2123; jei neatsiliepia, tai GI 8-6195.

Tel. of.: 847-5800; rez. PR 6-4250
DR. V. VILEIŠIS
Gydytojas ir Chirurgas
756 West 35 Street
(Kampas Halsted ir 35-os gat.)
Priėmimo val.: kasdien 1-4 p.p. ir 6-8 v. v. Šeštadieniais 1-4 p. p. Trečiad. ir sekmad. uždaryta.

DR. ANNA BALIŪNAS
Akių, Ausų, Nosies ir Gerklės Ligos. Pritaiko akinius
2858 West 63rd Street
Ofiso telef.: PRospect 8-3229
Rezid. telef.: WAlbrook 5-5076
Val.: kasdien nuo 10—12 val. iš ryto ir nuo 7—9 v. v. Treč. uždaryta. Kitu laiku susitarus.

DR S. BIEŽIS
Telef.: PRospect 7-1717
Gydytojas ir Chirurgas
3148 West 63rd Street
Val.: kas dieną po pietų 1—3; vak. 7—8; tiktai antrad. ir penk. Treč. ir sekm. ofisas uždarytas.
Rez. 3241 West 66th Place
Phone: REpublic 7-7868

DR. P. STRIMAITIS
Gydytojas ir Chirurgas
Bendra praktika ir chirurgija
Ofisas 2750 West 71st St.
Tel. 925-8296
Val.: 2—8 val. vak. Penktadieniais ir trečiand. uždaryta. 10—12 ir nuo 2—8 v.v. Sekm.a-

SVEIKATA
BRANGUS TURTAS

VIRŠKINIMO SISTEMA

Virškinimo sistemai talkinin kauja daugybė įvairių organų, kurie vienokiu ar kitokiu būdu prisideda prie mitybos malimo — suvirškinimo.

Virškinimo kanalas yra ilgas —prasideda burna ir baigiasi išeinamąja atvara.

Dantys yra vienu iš stambiausių burnos aparatų ir visų malamųjų organų svarbiu bendradarbiu.

Gerai sukramtytas kietesnis maistas padaro jo gerą malimo pradžią.

Turbūt dantys tam ir duoti, kad maistą kramtytų. Geras kramtymas labai sveika patiem dantim ir jų desnoms — tai yra puiki jiems mankšta.

Geras maisto sukramtymas sveika ir visiems virškinimo organams, o sykiu ir visam kūnui.

Taipgi, dantys lošia labai svarbų vaidmenį žmogaus burnos grožyje ir sveikatoje...

Užtai jiems yra ir skirta stambus medicinos skyrius, žymi specialybė — dentisterija.

Mums visiems būtina geral dantys prižiūrėti, kad sveiki būtų, kurie kortizinuoti, būtina sutaisyti arba išrauti, sulyg dantų gydytojo nuožiūra.

Sveiki dantys palaiko viso kūno žmogaus sveikatingumą.

Mums paėmus į burną bene kokį kietesnio maisto kavalkelį, pasidaro jo virškinimo pradžia, — mes jį gerai sukramtom, su seilėmis sumaišom ir nuryjame.

Kramtymas valgį susmulkina ir perduoda vidaus virškinimo organams.

Geram maisto sukramtymui būtina turėti ir gerus dantis. Mažai maistas apkramtytas ar tik apžlabočiotas greitai skrandį sužaloja ir jį padaro neveikliu.

Nors skrandis ir yra labai pakantrus, rambus ir daug jis įvairiausių rūšių įžeidimų pakenčia, kol pradeda nustoti savo pareigų atlikti.

Skrandžiui prirūgus ir neatliekant savo užduotį, gazai formuojasi, graužią, ėda, jaudina jo sienas, nuodai į kraują skverbiasi ir žarnuose sukelia betvarkę.

Tos rūgimo išdavos kraujan susigeria ir padaro labai daug visam organizmui žalos. Žmogus pradeda prastai jaustis, aimanuoti, kad jo virškinimo aparatas neatlieka savo uždavinį. Tuomet jis eina į vaistinę, patentuotus vaistus perka, virškinimo aparatui sutvarkyti, dažnai būna, kad toki vaistai mažai ką padeda.

Tada ligoniui tenka kreiptis pas medic. gydytoją dėl skrandžio diagnozės padarymo. Ką gi gydytojas suranda?

Dažnai būna, kad skrandyje arba duodenoj yra ulceriai arba net ir vėžys, išsišakojęs vidaus virškinimo aparate.

Reikia priminti, kad ulceriam ir vėžiui turi daug įtakos, karšti, stiprūs, rūgštūs valgiai, gėrimai ir alkoholis.

Brangieji, būkime daugiau atsargesni su savo sveikata. Prisilaikyme žemiau paduotų nurodymų.

1. Prižiūrėkime dantis, kad jie būtų sveiki, tuomet jie galės gerai maistą sukramtyti.

2. Nereikia maistą nuryti mažai kramtytą.

3. Gerai maistas sukramtytas būna lengvai suvirškinamas ir asimiliuojamas.

4. Nevalgyti karštą sriubą, stiprius, karčius, rūgščius valgių prieskonius. Negerti karštą kavą, arbatą ir nė šaltų gėrimų, labiausia, tai su ledais.

5. Mažiau naudoti gyvulinės kilmės mėsų, labiausia, tai rūkytu, daugiau vaisių, daržovių ir pieno produktų.

6. Karšti ir šalti gėrimai sužaloja dantis, o už vis labiausiai, tai skrandį, pagamina ulcerius ir net vėžį!

Dr. A. J. Gussenas

Mūsų kraujo sudėtis

Žmogaus kraujuje yra apie 55 procentų plazmos, o raudonieji ir paltieji kūneliai sudaro kitus 45 proc.

Jūros neišsemsi, upės neišgersi.

SVEIKATOS ŽINIOS

Jūs Klausiate, –

Ką reiškia posakis "Rėmuo ėda?"

Seniau dažnai girdėdavome tokį nusiskundimą:

"Mane rėmuo ėda" Tuomi norėta pasakyti, jog gerklėje ar po krūtine juntamas tam tikras spaudimas, skausmas, arba, kaip amerikiečiai medikai sako —"heartburn".

Kartu su tuo dažnai pasireiškia atsirūgimas.

Rėmuo yra simptomas kokių nors netvarkingumų skilvyje ir padidėjusio jame rūgščių kiekio.

Tos rūgtys ima erzinti skilvio pamušalą ir pasėkoje to, mes pajuntame kartų, "deginantį" spaudimą, dažniausia nakties metu.

Tačiau rėmuo gali pasireikšti ir nesant skilvyje perdidelio kiekio rūgščių, o tik perilgai sėdint susilenkus arba pakryjus į vieną pusę.

Geriausi vaistai prašalinimui tų simptomų, tai išgerti pusę šaukštuko baking soda)sodium bicarbonate) sumaišyto pusėje stiklo vandens, arba mažą šaukšuką mink of magnesia. Bet jei to neturite, tai ir stiklas paprasto pieno gali būti pakankama priemonė.

Kas darytina, kai pradeda apsilpti užsikimšusi širdis? ..

Širdies pajėgumo sukrikimas gali pasireikšti dviejose formose, tai yra dešinėje ir kairėje jos pusėje.

Mes šį kartą panagrinėsime tik į sukrikimus kairėje širdies pusėje.

Skausmai daugiausia atsiranda pas senesnio amžiaus žmones.

Įvairios širdies ligos, kaip tai: širdies raumenų, jos vožtuvų (valves , arteriosklerozė, aukštas kraujo spaudimas, infekcijos ir sifilis širdies arba aortos (aorta — didžiausia kraujagyslė), gali sukelti širdies pajėgumo pakrikimą.

Tam pajėgumui sumažėjus, širdis nebeįstengia ištraukti kraujo iš plaučių.

Pasėkoje to, kraujas susirenka plaučiuose didesniam kieky, o tas sumažina oro įtraukimą į plaučius.

Bandymas įkvėpti daugiau oro į plaučius, ligonis pradeda sunkiau kvėpuoti, kartais plačiai atidarydamas burną.

Kvėpavimas laipsniškai sunkėja, o ypač atsigulus.

Nakties metu ligonis yra priverstas kvėpuoti arba atsisėdus, arba atsirėmęs pečiais į keletą pagalvių.

Miegojimas pasidaro sunkiu reikalu.

Kai daugiau kraujo atsiranda plaučiuose, vanduo įsibrauna iš kraupo į plaučius ir pastarieji plačiau išsipučia.

Tuomet išsivysto ir kosulys, o išmestuose putuotuose skrepliuose pastebiami kraujo lašai.

Laikui bėgant, kvėpavimas ir kosulys dar labiau gali pasunkėti.

Tuomet ligonis jaučiasi nuvargęs, parblokštas, puola į desperaciją.

Gali išsivystyti ir tokios komplikacijos, kaip greitas ir nenormalus (neritmiškas) širdies plakimas, aukštas kraujo spaudimas.

Kairėje širdies pusėje pajėgumui sumažėjus, ičsivysto dar didesnės komplikacijos kepenyse, inkstuose, maisto virškinime.

Kojos ištinsta, viduriuose pasireiškia vanduo, ligonio veidas išbala, lūpos pamėlynuoja ir sveikata galutinai pakrinka.

Nėra reikalo minėti, jog atsidūręs į tokią padėtį, ligonis privalo be jokio delsimo kreipits pas gydytoją, kuris daugumoje atvėjų gali su vaistų pagalba numalšinti arba visai prašalinti tą ligą.

ŠALINTINAS PERDIDELIS BAIMINIMOSI PAPROTYS

Mes daug ko bijomės: susirgimų, skausmo, nelaimių, nepasisekimų, senatvės ir pan.

Jei kas truputį suskauda, tuo jau pradedam įsivaizduoti, jog kas nors ypatingai negero atsitiko mūsų organizme.

Iš kitos pusės, bijodami gydytojo ar ligoninės, mes kartais duodam progos įsigalėti ligai, kuri pradžioje būtų buvusi lengvai prašalinama.

Baimė nėra sveikas reiškinys.

Ji mus ne tik dvasiniai prislėgia, bet neigiamai atsiliepia į mūsų organų veikimą.

Baimė, kad galime susirgti, sumažina apetitą, kenkia virškinimui blogai atsiliepia į širdį.

Kartais netgi raumenys tampa paraližuoti.

Net ir kokia nors ligai ištikus, nereikia išsigąsti, bet drąsiai ir visomis priemonėmis kovoti su ja.

Kasdieniniame gyvenime niekas taip nesudrumsčia mūsų laimės, ir ramumo kaip baimė.

DAR NĖRA IŠRASTŲ VAISTŲ NUO UŽKLUPUSIOS SLOGOS

..Pasirodo, jog lengviau yra išgydyti plaučių uždegimą, negu paprastą slogą arba "šaką!". ..Visokie vaistai, kuriuos šiuo metu gamina ir plačiai garsina įvairios kompanijos, neįstengia nugalėti nuo 50 iki 10 skirtingų virusų, sukeliančių slogą.

Neseniai pradėti naudoti specialūs skiepai, pasak dr. Robert Chanock, Laboratory of Infectins Deseases, vedėjo, Bethesta,, Md., dar nėra pilnai sėkmingi.

Taigi šiuo metu mums nieko šito nelieka, kaip saugotis nuo viso to, kas gali sukelti slogą, Jie dažnai pasireiškia nuo pabaigos spalio mėnesio iki vidurio balandžio mėnesio, kai užeina šaltesni orai ir kai žmonės ilgiau pasilieka mažai išvėdinituose kambariuose.

Kojų sušlapimas vaikštant gatvėmis vėlyvo rudens metu, ar tirpstant sniegui; smarkesnis vėjo užpūtimas, bendras organizmo nusilpimas, — nuovargis ir daug įvairių kitų priežasčių, tame skaičiuje ir nuo kitų užsikrėtimas, gali sukelti šaltį.

Lietuviai iš senų laikų vartojo namines priemones gydyti peršalimą, o tai buvo:: karšta ramunėlių arbata su medum, mirkant kojas karštame vandenyje, įpylus į jį garstyčių ir pan.

MIEGAS SVARBESNIS UŽ MAISTĄ

Žmonės kreipia begalo daug dėmesio į maistą, taččiau į miegą žiūri kaip į kokią tinginiavimo rūšį.

Tuo tarpu miegas yra kai kuriais atžvilgiais svarbesnis už maistą

Be maisto, tik su vienu vandeniu, galėtumėm išgyventi porą, trejetą savaičių, o kartais ir daugiau

Tuo tarpu neišsimiegoję tris, keturias paras, būtumėm kaip ir negyvi

Suaugusiems žmonėms reikalinga nuo 6 iki 9 vaalndų miego, priklauso kas ką dirba, tokio amžiaus ir kiokiose aplinkybėse gyvena.

DAUGIAU VALGĄ ATSPARESNI ĮVAIRIOMS LIGOMS

Besigydant nuo tokių ligų, kaip skilvio kataras, chroniškas žarnų liguistas stovis, hemoroidai, kraujo į galvą "mušimas", skorbutas, kepenų netinkamas funkcionavimas ir t.t., kaip žinoma, yra būtina laikytis dietos, t. y., nuo netinkamų valgių susivaržymo.

Visais tokiais atvėjais nemenkai padeda vaisiai, kurie, ne tik yra lengvai virškinami, bet, be to, dar reguliuoja virškinimą.

Ypatingai tie, kas daug valgo ir nemažai geria, privalo vartoti kuo daugiau vaisių.

Pastebėta, jog žmonės, kurie valgo daug vaisių, beveik niekad nekančia nuo tulžies akmenų, nes vaisius vartojant, organizmas įgauna tokiam sunegalavimui atsparumą.

Vynuogės labiausiai yra tinkamos gydymo tikslams.

Bet geriausiai vartoti ne nuo medelių nuskintas vynuoges, bet tokias, kurios bent porą dienų yra pagulėjusios ir tuo būdu dar labiau tampa prinokusios.

Vaisius sergantiems geriausiai valgyti be žievės, vengiant taip pat ir sėklų, t. y., dalykų sunkiai ar visiškai nesuvirškinamų.

Vaisiai yra puiki priemonė troškuliui numalšinti.

Maistingumo atveju jie teturi tik cukrų ir organiškų druskų atitinkamus kiekius.

Jų kvapas ir skonis išimtinai priklauso nuo esamų tame ar kitame vaisiuje rūgščių.

Kadangi vaisiuose nėra baltymų substancijų, tai toks maistas yra naudingas, vengiant baltymų.

Besigydant vaisių pagalba, reikia vengti sunkiai virškinamų valgių, kaip riebios tešlos, baltos duonos, skanėstinių kepinių, sunkių, aštrių sūrių, riebios kiaulienos, šviežios duonos, cukraus ir pan.

Negalima gerti pieno tuč tuojau vaisių pavalgius ar prieš vaisius valgant.

Abiem atvėjais visada reikėtų palaukti bent vieną valandą laiko.

Tenka įspėti: pieną gerti, vaisių pavalgius yra kenksminga ir netgi pavojinga, sergant aukščiau išvardintomis ligomis.

Tačiau vaisių nevenkime. Priešingai — be jų nė vienos dienos nepraleiskime.

Gyvenimiški Patarimai

NERVIŠKA ŠIRDIS IR KAIP JI GYDOMA

KL: — Man gydytojas pasakė, kad aš turiu nerviška širdį arba širdies neurozę ir mano širdis yra išsiplėtusi, Ar tas yra labai pavojinga? Ką reikia daryti, kad tą ligą prašalinti? V,

ATSAKYMAS

Tikiu, kad jūsų gydytojas sąmoningai patikrino jūsų sveikatą ir po egzaminų, teisingai jum pasakė, ką jisai surado, t. y. jojo diagnozė.

Nerviška širdis arba širdies neurozė, daugiausia tampa išvystyta per nuolatinį nerviškumą, rūpestį, gailestį, susigraužimą, baimę ir būkštavimą.

Širdies neurozė nėra pavojinga liga, ji galima išgydyti arba daugumoje atvejų numalšinti, su pagalba specialių vaistų.

Gal svarbiausia, su ligonio savitu susitvarkymu ir dėmesio atkreipimu į saulėtą ir giedrą gyvenimo dalį.

Abu juos galima pasiekti nuolatiniu susitvarkymu ir pasinaudojant ryškesne ir linksmesne gyvenmio dalimi.

Įsidėmėtina, kad tas, kuris ne susitvarko savęs, tas ta liga yra beveik nepagydoma.

Širdies išsiplėtimas

Širdies išsiplėtimo yra dvi rūšys.

Tai staigus išsiplėtimas ir chroniškas.

Staigus širdies išsiplėtimas (pa didėjimas), išsivysto nuo aštraus, greito ir sunkaus fizinio mankštinimo, kartais nuo infekcijų, k, t, plaučių įdegimo, Jisai po poilsio ir kartais vartojimo specialių vaistų, savaime pranyksta, tai yra širdis susitraukia į normalę padėtį — didumą.

Antra rūšis širdies išsiplėtimo (padidėjimo) išvysto įvairios ligos, k. t.: chroniškos širdies ligos, širdies traeriosklerozės, širdies raumenys, širdies vožtuvų, inkstų, kepenų, įvairios ir infekcijos ir kartais nuolatinis sunkus fizinis ar protinis darbas.

Padidėjimas (išsiplėtimas) širdies, išsivysto daugelyje atvėjų labai iš lėto, kartais per keletą arba keliolika metų.

Kyla klausimas, ar padidėjimas (išsiplėtimas) širdies yra pavojingas? Tas priklauso nuo širdies padidėjimo priežasties. Daug žmonių turi padidėjusią širdį ir jie beveik jokio svarbaus blogumo nejaučia.

Tik tuo atveju, kai širdis labai padidėja, tuomet ligonis negali atlikti paprastą darbą nes tuomet sergantį užpuola sunkus kvėpavimas ir bejėgis jausmas.

Kas darytina, kad pašalinus širdies negalavimą?

Asmuo, turįs chronišką, pavojingai padidėjusią arba išsipiėtusią širdį, jeigu jisai gali atlikti paprastą dieną, taip sakant, lengvą darbą, arba biznį, mankštymą, be stokos sunkaus kvėpavimo, spaudžiamo putotų skreplių, kuriuose matosi kraujo lašai. Ir jo kvėpavimas, stovint ar sėdint, arba gulint yra normalus, tuomet laikinai nebūna pavojaus,

Tačiau nereikia tuo pasitikėti. Visuomet reikia būti gydytojo priežiūroje.

Laukti tol, kol padidėjusios širdies pajėgumas pradeda arba sukrinka, yra netikslu. ir rizikinga.

Tačiau į tai neatkreipimas reikiamo dėmesio yra labai pavojingas nusistatymas.

Norint gauti tikrą patarimą, kreipkitės pas gydytoją ir visada būkite jo priežiūroje.

Šis patarimas nereiškia, kad jūs turite matyti savo gydytoją kiekvieną dieną.

Tačiau yra svarbu pildyti gydytojo patarimus ir vartoti vaistus, jeigu reikia pagal jo nurodymus.

Būdamas gydytojo priežiūroje, jūs greičiausiai turėsite gerą progą sulaukti žilos senatvės.

PATIKRINKIME SAVO KLAUSĄ

Kokia yra jūsų klausa?

Patikrinkit savo klausą neatidedant.

Didesnius klausos sunegalavimus greitai galima pastebėti, bet silpnesnius, kartais, sunku pajusti ir į juos nekreipiama dėmseio.

Klausos sunegalavimus galima greit pastebėti, jeigu jūsų draugai arba šeimos nariai įtaria, kad neklausai jų, ar nekreipite dėmesio ką jie kalba.

Ar, kartais, nesiskundžiate, kuomet kas nors artimai jūsų kalbasi?

Atsistokite prieš televizijos aparatą ar radijo priimtuvą, patikrinkit ar girdite taip pat gerai, kaip ir kiti.

Ar išsigąstate, kuomet automobilis staigiai sustoja jums einant skersai gatvę?

Jeigu taip, tai turėtumėt klausą neatidėliojant patikrinti.

Klausia dažnai pablogėja dėl perdidelio kiekio susirinkusio vaško ausyse

Vašką iš ausų lengvai gydytojas arba registruota nursė gali lengvai pašalinti, išplaunant ausis karštu vandeniu

Klausos susilpnėjimus gali sukelti įvairios infekcijos, galvos peršalimas ir pan.

Jeigu atsiranda didesni klausos sutrikimai, tai to priežastimi gali būti bendras nusilpimas, nervai, sužalojimas ausies kanalų, uždegimas, atosclerosis ir pan.

PONAS

Lietuvoj ganiau kiaulę, ožką,
Du kart iš medžio iškritau,
Grojau gitara ir garmoška,
Dabar net angliškai skaitau.

Kaklaryšį parišęs platų,
Kas rytą į darbą skubu,
Vakare raudonu chalatu
Išgeriu stiklelius net du.

Iūriu draugų negrų ir indų,
Kaip dirbu prie svarbių planų,
Smaili mintis galvon įlindo:
Ar aš tikrai esu ponu?

Gyvenu naujame namely,
Groju nauju patefonu,
Nerūpi asilas, kumelė,
Žinai, tikrai tapau ponu.

Birūnas

Pietų Amerikoje yra daug žemės, bet neatsiranda jėgų, kurios pravestų protingą žemės reformą, aprūpintų valstiečius žeme ir surastų priemonių lengvesniu būdu išdirbti laukus. Čia matome primityviai ūkininkaujančius Peru indėnus

Dievo Karalystės Žinios

(Tęsinys)

Nr. 27.

Tuomet jis siuntė pasiuntinius jas Jėzų teirautis aš ištiknius pas Jėzų teirautis ar ištiknusiuntė jam labai interesingą atsakymą. Jis liepė pasiuntiniams priminti Jonui, kad per Jėzaus rankas sergantieji buvo pagydyti, šlubieji pradėjo vaikščioti, aklieji mato, apkurtusieji girdi; kai kaikuriuose atsitikimuose net mirusieji buvo prikelti.

Jėzaus Darbas Įvykdė Pranašystes

O kodėl Jėzus davė Jonui tokį keistą atsakymą?

Dėlto, kad pranašai buvo pranašavę, kad Jėzus tikrai tai darys! Šitaip Jonas buvo pertikrintas. Ir nevien Jonas Krikštytojas buvo nustebintas galingais Jėzaus darbais, bet taip pat daugelis Jėzaus dienose turėjo persitikrinti apie Viešpaties Mesijystę, ir įtikėti, kad senai pažadėtoji Mesijinė Karalystė veikiai turėjo būti įkurta palaiminimui Izraelio ir per Izraelį visos žmonijos — "visų giminių". Ir ištikrųjų, pagaliau, minios taip susidomėjo, kad jos mėgino padaryti Jėzų Karaliumi; ir skelbė Jį tokiu Jam įjojant į Jeruzalę ant asilienės.

Dar penkioms dienoms praėjus atsitiko taip, kad stebėjosi mokytiniai ir visi kiti, kurie žiūrėjo į Jėzų kaip į Mesiją. Religiniai vadai Jėzaus dienose pavydėjo Jo pagarsėjimui, net taip labai, kad jie padarė suokalbį prieš Jį, suėmė Jį, laikė klastingą tardymą, pasmerkė Jį mirčiai, ir pagaliau nukryžiavo Jį kaip piktadarį.

(Bus daugiau)

Kas įdomaujatės apie Tiesą, mes prisiųsim veltui knygelių.
Kreipkitės šiuo adresu:

Lithuanian Bible Students
212 E. 3rd Street
Spring Valley, Ill. 61362

Ar Atspėsite ŠIAS MĮSLES?

1. Aplink pirtelę raudoni takeliai?
2. Tėvo diržas nesulenkiamas, močios skrynia neuždaroma, sūnaus žirgas nesulaikomas?
3. Didumo kaip vįšta, šunkumo kaip plunksna?
4 Tūkstantis skylelių viename tiltely?
5. Be kojų, o visur vaikščioja, net po kišenes žmonėms landžioja?
6. Gardus, saldus, lėkštėn nepaduodamas?
7. Ateina slaptai. išeina viešai?
8. Trys stovėjo, tik vienas nuėjo.
9. Kai žemėje buvau — visų mindomas kenčiau, kai iš žemės išėjau — kietu akmeniu vįrtau, kai su draugais suėjau —baisioj ugny degiau?
10. Padėk ant balto—baltas, padėk ant juodo—juodas, pastatysi—saulę pamatysi?

ATSAKYMAI: 1. Karoliai, 2. Kelias, ežeras, vėjas, 3. Balionas, 4. Korys, 5. Pinigas, 6. Miegas, 7. Mirtis, 8. Kibiras, ir nešėjas, 9. Plyta, 10. Stiklas.

Viena bėda nevaikščioja.

Geras darbininkas ir miegodamas darbo neužmirštu.

PATARIMAI ŠEIMININKEM

Kaip iškepti makaronus su prikimštais kiaušiniais

Paimti:
1 šaukštą druskos,
3 kvortas verdančio vandens,
1 pokelį makaronų (elbow macaroni),
1 dėžutę grybų sriubos (canned mushroom soup).
Be to paimti:
3/4 puoduko pieno,
1 šaukštelį druskos,
2 šaukštus sukapotų pipirų ("pimento"),
2 šaukštus smulkiai kapotos pabrikos,
½ puoduko trinto pyrago ir
3 šaukštus išleisto (tirpinto) sviesto.

Darbas: Į verdantį vandenį įpilti 1 šaukštą druskos, įdėti makaronus ir perskalauti...

Sumaišyti kartu grybų sriubą, pieną, 1 šaukštelį druskos, pipirus "pimento", žalią papriką ir užvirinti.

Pridėti prie to soso makaronus, supiltį į sviesto ištepią skardą, uždėti ant viršaus pavirintus kiaušinius, pabarstyti tarkuotu pyragu (pirma jį apkepussvieste) ir įstatyti vidutinin krosnin (350 laipsnių) 25 minutėms.

PRIKIMŠTI KIAUŠINIAI

Paimti:
6 kietai virti kiaušiniai,
1 šaukštas "chile" soucę,
1 šaukštą worcestershire" soso.
Be to paimti:
2 šaukštai majonezo,
¼ šaukštelio druskos ir
truputį pipirų.

A V I E N O S

Paimti:
avienos gabalą,
5—6 svarų,
gerai išgluosčius
sausa, švaria skepetaite,
gerai trinti druską
(3/4 šaukštelio),
pipirais (1/3 šaukšto) ir
miltais (2 šaukštais).

Po įtrinimo avienos, reikia ją įstatyti į karštą pečių (400-500 laipsnių F.) ir kepti apie 30 minučių.

Vėliau — sumažinti šilumą iki 300 laipsnių ir kepti iki mėsa suminkštės.

SOSAS AVIENAI

Į išleistus avienos riebalus reikia pridėti du šaukštus miltų, keletą lapelių, smulkiai kapotų mėtų ir truputį citrinos sulčių.

KIMŠTA AVIENOS KRŪTINĖ

(Stuffed Breast of Lamb)

Paimti:
avienos krūtinę,
puoduką ryžių,
1 kapotą žalią pipirą,
1 trintą svogūną,
saldžią papriką,
truputį druskos ir
pipirų dėl skono.

Darbas: Pasūdytam vandeny išvirti ryžius, sumaišyti juos su anksčiau išvardintais dalykais ir jais prikimšti avienos krūtinę.

Vėllau užsiūti ir įstatyti karšton krosnin (prie 480 laipsnių Farenheito. Kepti apie 30 minučių.

TUNA SU RYŽIAIS IR ŽALIAIS PIPIRAIS

Paimti:
2 puodukus virų rytžių,
½ puoduko "catsupo",
1 mažą susmulkintą svogūną,
1 dėžutę (7 uncijų) tunos žuvies ir
3—4 žalius pipirus, kuriuos supiaustyti pusiau, išėmus iš jų sėklas.

Tada pripildyti tas pipirų puses su ankščiau padaryta mase.

Vėljau sudėti į skardą (blėką) ir pakepti prie 350 daijsnių Farenheito karščio apie 30 minučių.

MEILĖ MODERNIAM MOTERS GYVENIME

Dar visai neseniai buvo manoma, jog svarbiausia moteries prasmė gyvenime yra ką nors mylėti ir būti mylimai.

Nežiūrint į socialinį stovį, jaunos mergelės svajonės sukosi aplink tinkamo vyro, suradimą, o paskiau laimingą gyvenimą šeimoje.

Šiuo metu vyras nebeuždengia viso moters horizonto ir nesėkminga meilė nuveda jų į vinuolynus, kaip būdavo seniaus.

Mergaitės iš mažens pradeda galvoti apie savistovią karierą o ne vien apie gaudymą tinkamo vyro.

"Sermergės" titulas irgi nustojo buvęs apgailestavimo objektu.

Moterys lygiai su vyrais sprendžia politinius klausimus ir nutaria šalies likimą.

Kai kurie, ypač vyrai, įžiūri tame tam tikrų blogybių. Jiems atrodo, jog moderniška moteris nėra tas, kas turėtų būti. Bet tokia jų nuomonė yra klaidinga.

Milijonai moterų dirba įvairiose pramonės srityse, įstaigose, prekybos įstaigose, profesijose ir bizniuose.

Dažnai pasitaiko, jog vyrui apleidus šeimą, moteris viena išauklėja vaikus.

Taigi, šis visuomenės persigrupavimas ir moteries galūtinis "išsilaisvinimas", eina sparčiai pirmyn.

SMULKMENOS

SURASK KALTININKĄ!

Aš esu kaltinama, kad buvau priežastimi muštynių mano uošvės laidotuvių apeigose.

Bet aš nesijaučiu kalta. O įvyko štai kaip. Mano dabartinis vyras Kenny, prieš mums apsivedant, draugavo su mergaite, vardu Polly.

Bet ir mums apsivedus Polly palaikė artimus ryšius su Kenny motina.

Mirus jo motinai, laidotuvių apeigų metu bažnyčioje, ji atvyko į bažnyčią gedulo rūbais apsirengusi, kurioje aš ir mano vyras jau buvome. Ji pamačiusi Kenny, Polly atbėgo pas jį ir apsiašarojusi šoko prie jo, apsikabindama ant jo kaklo.

Tada aš mandagiai jai sakau: 'prašau surask kitą vyrą, ant kurio sprando užsikabinusi galėtumei išsiverkti" ir aš šoviau Polly stačiai į veidą. Ji man tuo pačiu atsilygino, net mano skrybėlė nuskirido palubiais. Tada iš praradau savikontrolę ir paleidau į ją visą seriją kumščių.

Pamatę laidotuvininkai šoko skirti. Jiems ir nelengva buvo, nes plaukai skrajojo ore. Čia buvęs kunigas mėgino perskirti, bet ir jo akiniai buvo sumalti.

Po muštynių Polly dingo lyg ugnies išbučiuota ir iki šiol neteko jos pamatyti.

Dabar visi kaltina mane, o aš kaltinu Polly.

Jeigu Polly nebūtų pradėjusi atnaujinti meilės su mano vyru, tai nebūtų at atsitikę. Prašau. Būkit teisėjasi. **Elma**

Žmogus, kuris nėra kentėjęs, neįvertina šviesių valandų, ir nepažįsta nei savęs, nei kitų žmonių.

Visi vienos motinos vaikai, bet ne visų vienodi takai.

Ne vien **ginklu ginsi tėvyną.**

Frankfurto (Vak. Vokietijoje) universiteto studentai sustreikavo, reikalaudami pakeisti jiems nepalankią egzaminų tvarką

Tautinis Lietuvių Dainius – Jonas Mačys Kėkštas

(Gimė 1867 m. Lietuvoje, mirė 1902 m. Amerikoje)

Vigilate cives!
Budėkite!

J.Mačio kūrybos pirmasis rinkinys išėjo 1902 m.

J. Mačys Kėkštas priklauso prie senosios lietuvių kartos poetų, kurie pasiryžo nešti prometeišką šviesą pavergtai savo tėvynei Lietuvai, padėti savo prispaustiems broliams ir seserim atgauti išplėštą spaudą.

Tad jo kūryba yra tam tikra prasme lyg revoliucinis šauksmas už spaudos laisvę ir "žiaurių jos pavergėjų" pasmerkimas (carizmo).

J. Mačys Kėkštas metė gimnaziją, — nors mokytis toliau sąlygų turėjo,—kad galėtų pilnai įsijungti į aušrininkų veiklą (1884 m.), kuriai vadovavo jo gimnazijos mokytojas J. Andžiulaitis (Kalnėnas).

Jis sustabdė ir savo mokinių laikraštį "Priešaušrį", kurį leido kartu su K. Griniumi. Išėjo 12 numerių)

J. Andžiulaičiui, kuris virto jo gyvenimo dvasios vadovu (spiritus movens), perėmus galūtinai redaguoti "Aušrą", J. Mačys Kėkštas įsijungė pilnu bendradarbiu ir, savo gausiais straipsniais pasidaro ne tik darb ščiausias rašytojas, bet ir naujos "Aušros" krypties formuotojas.

J. Mačys Kėkštas griebiasi per spaudą mokyti tikrojo gyvenimo tiesų.

Mat, jis tikėjosi savo ekonominiais ūkiškais pamokinimais bei medicinišk. išvedžiojimas Lietuvos laisvės labui labiau pasitarnausiąs, neku kiti aušrininkai romantikai, anot jo, savo patriotiniais užmačiais perdaug garbingą Lietuvos praeties ir kilmės didybę.

Lietuvių literatūron jis įėjo gal ne tiek savo straipsnių seri ja "Mūsų vargai", kiek savo nagrinėjimais "Dvasia ir medžiaga", 1886 m.

Jis savo kūriniais iššaukia į debatus garsuji kalbininką, poetą dr Sauerveiną Girėną, kuris atmetė J. Mačio Kėkšto skelbiamą tezę, kad medžiaga pirmauja prieš dvasią

J. Mačio Kėkšto požiūriu, gyvenimą nulemia ekonominiai reiškiniai Ir menas tarnauja materialinio gyvenimo poreikiams.

Jo savitumas priklauso nuo gyvenimo impulso.

Dvasinė kūryba suklestėjo tik ekonominiam gerbūviui pakilus, kaip tai rodąs graikų meno ir literatūros iškilimas.

Romantinės idėjos be realios būklės, kaip tikėjosi ir dr. Basanavičius, negalinčios tarpti, nes prikelti iš tautinio miego ir priespaudos, reikia kaž ko daugiau.

Tad jis reikalavo kūrinių, kurie "galėtų užgydyti dvasios ronas (žaizdas), užduoto nemaloningo gyvenimo", kūrinių, kurie "Marselietės" pavyzdžiu, skelbtų laisvės kovą.

Išvykus J. Andžiulaičiui į Mažąją Lietuvą, o vėliau į JAVbes, J Mačys Kėkštas ryžosi savo jėgomis praktiškai pasitarnauti savo šalies žmonių labui, ir įstojo į savivaldybių, kad ir pavergėjų rusų, tarnybą

Jis pasidarė raštininku, tarnautoju, vėliau tikru sekretorium Aukštojoje Panemunėje, Vilkaviškyje, o geradario Linkos parama net Virbalio miesto burmistru.

Atrodė, kad kūrybai reikalingas materialinis gerbūvis užtikrintas. Bet ne. Jis suklupo, nes neatsispyrė prieš visokias išgėrimo ir vaišių pagundas

Neatsilaikė jis ir gautoje vėliau sekretoriaus tarnyboje, nes dėl savo lietuviškos spaudos darbo, jis papuolė į visokias pinkles ir intrigas.

Jam buvo mesti kaltinimai Ten jis dirba Bitėnuose ir padėl kaž kokių "popierų sutūrėjimo".

Jei ir siuntė Varpui slaptų rusų paliepimų prieš lietuvius, tai gal tik nuorašus ar ištraukas, bet ne originalus. Jis verčiamas bėgti į Mažąją Lietuvą, Tilžėdeda Martynui Jankui redaguoti ir leisti konservatyviškos pakraipos laikraštį "Saulėtaką" Bet neilgam.

Nuo 1901 m. sausio 1 d. jis jau JAV-se, laisvėj ir redaguoja "Vienybę Lietuvininkų" Gyvenimo skaudžiai pamokytas, jis iš karto vengia partiškumo, skelbia susiklausimą ir vienybę tautine linkme.

Gyvendamas Pennsylvanijoj, jis ruošia straipsniu seriją apie angliakasius, ragindamas į streiką, kaip anuomet buvo įprasta.

Ruošė jis ir eilių ciklą apie angliakasius, bet ankstyba mirtis nutraukė visus jo planus Jis mirė anų laikų garsia inteligentų liga—džiova.

Būdinga, kad jis Amerikoje per 2 metus daugiau parašė, negu per visą savo ankstyvesnį gyvenimą

Tas skubotumas paliko dėmių ir jo kūryboje. Jis jaunystėje buvo pasišovęs kovoti su poezijos šiurkštumu, bet dėja, jo savoje poezijoje pats neišvengė. Per daug slėgė sunki kovos už būvį rašta ir ardė jo sveikatą.

J. Mašys Kėkštas nebuvo baigęs aukštojo mokslo, bet buvo plačiai apsiskaitęs ir apsišvietęs anų laikų rašytojas, nes jis skaitė Bairono, Šelio raštus — angliškai, o V. Gėtės, H. Heinės—vokiškai; buvo ypač pamėgęs Adomo Mickevičiaus kūrybą bei kai kurių rusų klasikų (Lermontovo, Tolstojaus).

J. Mačio Kėkšto kūryba yra stipri ir originali, ir atrodo, kad poetas turėjo nemenką talentą. Bet visgi jis negali prilygti aniems didiesiems jo bendralaikiams: Vaičaičiui, Kudirkai ar Maironiui.

Jis nevirto liaudies poetu, o labiau jos aistintoju. Tai rodo visa jo kūryba, pradedant "Nelaimės dainiumi" ir baigiant — "Sunkioj valandoj"

Jo vertimai kai kurie labai gražūs, sklandūs, kaip Heinės "Venglaivis". Bet Gėtės keleivio ramybės dainos vertime nejauti ramybės nuotaikos, nes įterpti stiprūs žodžiai "nepūstels, nekrustels".

Jo poeziją gadina senovinė kalba, bet ir naujadariai, kaip "sąjauta" (užuojauta), santautis (tautietis, vienmintis), o ypač neleistina lietuvių kalboje trum pinimai: N'apykanta, ne'lšeina ir t. t. Bet jo naujadaras svaja prigijo, neprigijo "gyvena", bet labiau "atgyvena'.

★

O K E A N E

1) Aplink neapmatomos ertmės
Atlanto
Saulutė per skliautą kiek kart
nuriedėjo,
kaip akys jau neregi tėviškės
kranto,
Tik dangų ir vandenis siūbuojamas
vejo,

2 Užrūstintos jūrės putodami
svaido
mus laivą volai vandens įnarsinti,
lyg keršto ieškotų, kad milžino
veide
toks menkas šapelis čia drįsta
raityti.

3) Kaip mūsų dainelių našlaitę,
mus valtį
beribėn vis stumdo keliai neįspėti,
bet krūtį atstatęs prieš vėją ir
šaltį,
nežino jis, kas yra jaust ir kentėti...

4) Ant denio sau vienas prieš
rūstų likimą
aš rymau, suspaustas skaudžių
atminimų: : :
kur širdį prapuldžiau? Kaip
protas apsilpo?
kam svieto moningų nesaugojaus kilpų?

5) Ir klausiu savęs: ko be vilties vaikausi
mintim neramiom po nežinomą
svietą?
Ar aukštas jaunystės svajas?
Ar taisausi
atnaujinti širdį, ataušusią, kietą?

6 Atgyti... pakilti,,, su viltim
gaivinga
nutraukti nuo savęs paklydėlio
naštą?
Bet kur besutiksiu tą jėgą galingą?
kuri man jaunystės galybę grąžintų?

7) Štai bangpučiui marių putas
pakylėjus,
viena man putelė suvilgė blakstieną,
su ašara mano akių susiliejus,
ji virto į didelę ašarą vieną.

8) Lašelis tas Nemunan rasi nuslydo
nuo veido lietuvio, kentėjimo
pilno,
Ir mane lydėti per jūres atklydo
į gyvastį naują, į darbą prakilnų . . .

1900 **J. Mačys Kėkštas**

Akmenys ir lazdos paprastai metama tik į vaisingus medžius. **—Saadi.**

PASTABOS IR NUOMONĖS

KODĖL TAIP PIKTINTIS

"Sandaros" nr. 11 slapyvardžiu paisvadinęs, rašo, kad jis negalįs suprasti, kodėl Marquette Parke, 71 gatvėj yra įstaiga su nacių svastika ir Amerikos vėliava?

Mano žiniomis, tai Amerikos nacių būstinė, valdžia jai leido įsisteigti ir veikti. Nesigilinsime į tos organizacijos tikslus ir veiklą, bet atremsime užmetimą lietuviams, kodėl jie nieko nedaro kad ta būstinė sunaikinti ar neleisti jai veikti.

Mums lietuviams, nors naciai buvo tokie patys priešai, kaip bolševikai, tačiau per okupacijos metus tik virš 2,000 išrūko per kaminą, ar kitaip buvo nukankinti.

O kiek bolševikai per jau 25 metus sunaikino lietuvių ir dabar tebežudo, terorizuoja?

Paskaičius tik Sibire buvusios mokyt. Rūkienės knygas, tiesiog ašaras įgspaudžia, sužinojus, kad tūkstančiai nekaltų lietuvių ten žuvo, nukankinti. Vien tik Lietuvoje žuvo virš 50 tūst. partizanų nuo bolševikų kulkų!

Ir to viso apyvaizdoje, Brigpeporte, netoli "Sandaros" ant Halsted gatvės įsikūrusi "Vilnis" ir Mildos namai, kur dažnai lankosi Maskvos agentai; niekas jiems nė žodžio nepratria! Jie taip jau įsibėgiojo, kad iš Washingtono atvyksta Kremliaus agentas sekr. Juškys ir kontaktus daro su jaunimu, su "bendradarbiautojais", net ateitininkų šventėje dalyvauja!

Komunistai kasa duobę ne tik mūs; okupuotoj Lietuvoje, o ir čia sturmuoja kompartijos tiksslais, dalyvauja komunistų veikloje, turėdami organizacijas, eina prieš šio krašto laisvę, gria Kremliaus siekius, pragaištingą veiklą.

Tačiau nacių organizacija, kaip girdėti iš jų kalbų, jie tik nedraugauja su negrais ir priešingi komupnistinei santvarkai, kad čia, Amerikoje, neįsigalėtų.

Lietuviai, ypač namų savininkai, savo draugijos susirinkime pernai gvildeno nacių atsiradimą, bet jei jie turi teises ir policijos tokią pat globą, kaip komunistinės organizacijos, tai pri eita išvados, jei jie nieko nekenkia gyventojam, tegu sau būnt. Tai tolerancija. **—J. Pūtėjas**

Latvis Tedis Zierinš demonstracijose Chicagoje.

KELTUVŲ TAISYTOJŲ STREIKAS

Chicagoje pradėjo streiką apie 1,000 keltuvų įrengėjų ir taisytojų. Visoje Amerikoje jų unija streikuoja.

— Los Angeles yra miestas Amerikoje, turįs daugiausia neskelbiamų telefonų, 33%. Po to seka San Francisco — 23% ir New Yorkas — 21%.

GERIAUSIA NAUJIENA
PIRKĖJAMS
AUTOMOBIŲ
Savo giminėms Lietuvoje ir U.S.S.R
Naujas ir populiarus modelis

ZHIGULI—VAZ 2101 Kaina $3,214.00

Mes irgi pasiūlome tučtuojaus pardavimui ribotą skaičių sekančių:

MOSKVICH 412 IZH Kaina $3,155.00
MOSKVICH 408 IE Kaina $3,033.00
ZAPOROZHETS—ZAZ 968 Kaina $2,026.00

KAS PIRMAS ATEINA — BUS PIRMAS PATARNAUJAMAS. SKUBINKITE SAVO UŽSAKYMUS

į vienintelį VNESHPOSYLTORG'O atstovą Amerikoj

PODAROGIFTS, INC.
240 Fifth Avenue, New York, N. Y. 10001
Tel.: (212)683 4537

arba į bet kurią prie mūsų prisijungusių firmų:

GLOBE PARCEL SERVICE, INC.
716 Walnut St., Philadelphia, Pa. 19106

PACKAGE EXPRESS & TRAVEL AGENCY, INC.
1776 Broadway, New York, N.Y. 10019,

COSMOS PARCELS EXPRESS CORP.
488 Madison Ave., Floor 21st, New York, N. Y. 10022

Laidotuvių Direktoriai
MAŽEIKA & EVANS
6845 SO. WESTERN AVE.
TRYS MODERNIŠKOS AIR-CONDITIONED KOPLYČIOS
MAŠINOMS VIETA
REpublic 7-8600 REpublic 7-8601

HUMORESKA

Svečias patogiai įsisėdęs visa-vis manęs ir į mane įsižiūrėjęs šypsodamasis tarė:

— Tai vis rašai ir rašai.

— Kartais kką nors surezgiu, — lengvai šyptelėjęs atsakiau.

— O ar seniai jau rašinėji? — paklausė.

— O, senokai, nes dar gimnazijos suole būdamas mėgdavau rašto darbus,—atsakiau.

— O aš tik dabar, pensijon išėjęs pradėjau. Laiko yra, nė ką gi veiksi, — pasigyrė svečias

— Sveikinu, sveikinu! Na ir kaip sekasi?—pasidomėjau.

— Su sekimusi visaip būna, bet kartais įdeda "Draugas", kartais "Sandara", nors taip ištaiso, kad negaliu pažinti savo rašinio. — Taigi, va, atnešiau kartais "Sandara", nors taip iš-Paskaityk, pakritikuok, — pratiesdamas vamzdelin suvyniotą popierio pluoštą, kalbėjo svečias. — Kiti rašo, tai kodėl gi man nepabandyti būti žurnalistu, — neva šposaudamas, neva rimtai tęsė būsimasis laikraštininkas Anekas.

—Gerai, mielai perskaitysiu, tiktai va, baigsiu savo mintį dėstyti.

— Nė ką aš čia sukūriau, — kraštydamas sau nosį, pusiau šypsodamas, kalbėjo svečias, bet vis tai originali kūryba ne nuorašas, kaip mūsų Poviliukas daro...

— Be abejonės, žinoma, žinoma, kaip besiseka taip,—svarbu pačiam kurti ir ne meluoti, — atsakiau jam.

— Argi ir tu rašai, gal dar ir "Gratis" gauni, negi čia kokio didesnio mokslo reikia... — "besiteisindamas" ir besidrąsindamas kalbėjo mano svečias, būsimasis žurnalistas.

— Nesivadinu aš nei žurnalistu nei rašytoju, nes ne iš to rašymo duoną valgau. Net ir "Gratis" negaunu. Užuot tavernose sėdėjęs, beveliju pasėdėti prie rašomosios mašinėlės... o tas ir pigiau ir sveikiau.,,

— Aš taip pat galvoju Pabandysiu, manau, ir rašau. Parašęs žmonai parskaitau, ji pagiria, kad gražiai "dėstau", o aš sakau, kad "ne šventieji puodus lipdo"... Rašo Povilas, rašo Balys, tu rašai, tai kodėl gi man nerašyti?...

Pastatęs paskutinį tašką, paslėpiau savo rašinėlį stalčiun ir paėmiau "pakritikuoti" man atneštą kolegos darbelį

— Būtų neblogai, — sakau,— tik tokius žodžius, kaip čia matau parašyta: "tuman išpažiūros atrodai nei šioksnei toks"— reikia atskirai rašyti... Čia Sveiko supakta ir neišskirta...

— Kad jį bala. Ir vėl stovi, Žvilgterėjęs į laikrodį, — pastabos neva neužgirdęs, — pratarė svečias.

— Sugedo? — paklausiau.

— Neseniai iš laikrodininko, bet ir vėl jau "nebevaikšto"... Dabartiniai meistrai, patys tik pinigus ima, o taisyt duoda kitiems, nestebėtina, kad šviežiai taisytas nebeina, — sakydamas pratiesiau ranką,—duokit čia, aš pažiūrėsiu. — Svečias pažvelgė į mane nustebęs,

— O, tai tu ir laikrodžius taisyti moki?—paklausė.

—Kad ir nemoku, bet pasižiūrėti nepakenks, gal kartais... paprasčiausia — kokia dulkėlė kur užkliuvusi... — ir paėmiau teikiamą man laikrodį. Atsidariau dangtelį ir įsižiūrėjęs į sudėtingąjį mechanizmą, pradėjau kišeniniu peiliuku krapštinėti. Du krumpliuoti ratėliai atskiskyrę tuojau iškrito ant rašomojo stalo.

— Žiūr, kokie jūs greiti! — šposaujamu tonu įštariau. O, kokių čia įvairių račiukų, spyroklėlių kombinacija... — murmėdamas, plikais pirštais suėmiau plauko storumo spyruoklėlę, pakėliau ją ir ištysusią išėmiau, o kartu su ja iškrito du buvę tarpusavyje sujungti neva plaktukėliai.

— Na kaip? — nekantraudamas paklausė laikrodžio savininkas ir, susidomėjęs, sekdamas mano veiksmus, regimai ėmė jaudintis.

— Nieko, nieko, — raminau jį išimdamas iš lakirodžio "lukštelio" mechanizmo liekanas.

— Laikrodėis, kaip laikrodėlis, neiko ypatingo jame nematau. Tik prikištas įvairiausių ratelų, spyroklėlių, kad ir pats Belzabubas nesupraz kurio kur vieta. — Svečias net pašoko žiūrėdamas ant stalo pabertas laikrodžio dalelytes ir jau griežtokai sušuko:

—Matau, tu nieko apie laikrodžius neišmanai...

— Kaip čia sveikam pasakius?... — gal išmanau, o gal ir neišmanau, juk nesu laikrodininkas...

— Turbūt niekada jokio laikrodžio dar nesi pataisęs?...

— Tiesa pasakius, tai ne. Tačiau dar vaikas būdamas, kartą vienas namuose paliktas, brolio "ankerį" peiliu išnarsčiau ir vėl sudėjau. Tad ir dabar pamaniau, kaip pats pasakei, kad "ne šventieji puodus lipdo" ir panorėjau pasižiūrėti, bet neišėjo

Svečias berinkdamas nuo stalo atskiras laikrodžio mechanizmo dalis, jau nedviprasmiškai barėsi:

— Kokiam biesam, nieko neišmanydamas kiši nosį ne į savo reikalą!...

Truputėlį susigėdęs, besiteisindamas atsakiau:

— Žmogus nors į Dievo panašumą sutvertas, bet netobulas sutvėrimas: vienas nieko neišmanydamas apie rašybą, apie žurnalistiką, imasi rašymo, žurnalistikos, kita bando laimę laikrodininkystėje...

— Kągi, sveikas įsivaizdini, kad laikrodį pataisyti sunkiau, negu laikraščiui gerą straipsnį parašyti?! — Ir abu minutėlei nutilome. Netrukus svečias neva bandydamas juokauti tarė:

— Tiek jau to, laikrodį man išnarstei, svarbu, kad dalių nepametėm — nunešiu pas Tverą ir sudėlios... Už tai nors mano straipsnį gerai sutvarkyk. Kitą kartą jau aš pats geriau parašysiu Vaikaitis turi lietuvių kalbos gramatiką, kurią reiks pastudijuoti ir viskas bus tvarkoj...

— Aišku, taip ir padaryk. negu skaityti, kad jau ir atspausdintą, bet kito rašytą...

Daug maloniau pačiam rašyti,

— Tačiau, jei namie dar turite kokį laikrodėlį, atneškite, aš ir jį pažiūrėsiu... Gal abu išmoksime: vienas rašyti, o kitas laikrodžius taisyti, — atsakiau.

Ir taip, visai geruoju, "kolegiškai" persiskyrėme iki sekančio susitikimo gal ir žurnalistų kultūrinėje popietėje...

Jonas Eivenis

Balzeko Lietuvių Kultūros muziejaus kovo 11 d. įvykusiame bankete, pagerbiant "The American of the Year" daktarą Preston Bradley — Blackstone, Crystalų kambaryje. Dalyvavo apie 400 svečių ir viešnių. Iš kairės į dešinę dalis rengėjų svečių priėmimo linijoje: dr. Kazys Vil — vakaro vedėjas, Adelė Zunas —muziejaus moterų vieneto pirmininkė, Teodora Kuzienė ir dr Stasys Budris.

PUIKIOS GĖLĖS

Tos raudonos puikios gėlės,
Tai dovana sesutės našlaitėlės,
Man sergančiom arti lovos,
Gėlėse jos rankoms dovanotos.

Ne tik stalą, puošia namą,
Nes sesutę turiu gerą.
Už tad labai aš džiaugiuosi,
Ir pasveikti greit tikiuosi.

Jos žodeliai bei jos gėlės,
Tai man brangios valandėlės,
Visad širdy aš turėsiu.
Ir sapnuos matyt norėsiu.

Jeigu sveikas gyvas būčiau,
Jiems pagarbą atiduočiau,
Kai sesutei, taip kitiems,
Savo draugams, mylimiems.

Nors ligos esu prispaustas,
Bet nuo draugų neapleistas,
Vieni lanko, laiškus rašo,
Kiti sako Dievo prašo.

Kad sveikatą man gražintų,
Ir vėl dirbantį pamatytų,
Garbė, kai kitą moka atjausti,
Rods, kai savo jį priglausti.

Taigi manau aš prabilsiu,
Ir, spaudoje juos minėsiu,
Jiems dėkingas visad būsiu
Ir sesutę aš bučiuosiu.

—A. Jusas

DAŽNI VAIZDAI

Ką genijus kuria —
amžiai globos,
juose nors ir trupą
vertė ir jo.

Ką mistikas svarsto —
retas supras,
nes jis siela kaišo
žodžių prasmes.

Poetas išalkęs,
niekad nesotus,
nors duoną ir valgo
miltų sijotų.

Filosofas sprendžia
amžinus klausimus,
bet jis ir pasensta,
jų neišnarpliojęs.

Priartina žmogų
kunigas Dievui,
bet pats nuo Jo tolsta:
draugas biznieriaus!

Auklėtojas vaiką
moko mokykloje,
kurią jis pabaigęs
jaučias paklydėlis.

Ginklakaliai, mokslas
pažangą daro,
bet tuoj nebus žmogui
vietos ant žemės.

Politikai tikina
taiką mylį,
bet jie tiktai kibina:
Tikslas — apvilti!

—K. Baltrukonis

DĖMESIO

WATERBURIO, CONN., MIESTO IR APYLINKIŲ LIETUVIAI.

Esant prašomi klausytis ir vėl LIETUVIŲ Biblijos Studentų, RADIJOS Programas iš Švento Rašto, iš Radijos Stoties, W.T.B.Y. WATERBURY, CONN. Mūsų Programai prasidės nuo Balandžio, April, 1, dienos — 1972 m. Ir bus leidžiamos oro bangomis kiekvieną (ŠEŠTADIENĮ) vakare, Subatoms, 15: minučių, po 6.—P.M.

Kiekvieną kartą bus skirtinga tema, bus dviejų pasikalbėjimai, ir pavienių PASKAITŲ. Klausykitės atydžiai, nes bus aiškinama iš Švento Rašto, išgirsite labai linksmų žinių, kurios jūsų širdis palinksmins, ir užmiršit savo visus rūpesčius.

Gerbiamieji LIETUVIAI, kurie klausotės mūsų Radijos programus, esant prašomi parašyti mums nors trumpą laiškutį Lietuviškai ar Angliškai. Kaip jums patinka tokie programai klausitis. Mes būsim jums labai dėkingi už pranešimą mums. Ačiū jums. Visuomet kreipkitės šiuo antrašu: Lithuanian Bible Students, 212 E. 3rd, St., Spring Valley, Ill. Zip-Code No. 61362.

Kas tik turi gerą skonį,
Višką perka pas Lieponį!

Lietuvių Prekybos Namai

FURNITURE CENTER, INC.

MARQUETTE PARKE

6211 So. Western Ave. PRospect 8-5875

Vedėjas J. LIEPONIS

Pirmad. ir ketvirtad. — nuo 9 iki 9:30 Kitom dienom — nuo 9 iki 6 val. vak. Sekmadieniais — nuo 12 iki 5 val. vak.

FRANK'S T V. & RADIO, Inc.

Didelis pasirinkimas įvairiausių televizijų, radijo stereo aparatų. — Oro vėsintuvai. Spalvotos televizijos aparatai. — Pardavimas ir taisymas.

3240 SO. HALSTED STREET — Telef. CA 5-7252

PASKAITOS IR TYRINĖJIMAI

atsibūna kiekvieną sekmadienį, svetainėje Y.M.C.A., 6235 S. Homan Ave., prie 63rd St., nuo 10—12 val. ryto.

Kviečiame visus, norinčius susipažinti su Dievo tiesos žodžiu, ir per jį surast išganymo kelią.

Įėjimas nemokamas, kolektų nėra.

Švento Rašto Tyrinėtojai

GREITOJI PAGALBA

Nenusiminк, gausi pagalbą. kiami, nuo reumatizmo, rankų, kojų nutirpimo ir skaudėjimo jau yra.

Tuojau siųsk šį skelbimą ir savo vardą su antrašu, ir mes atsiųsime vaistų išbandymui.

ROYAL PRODUCTS
Newark4, New Jersey
North Sta., P. O. Box 9112

Male & Female help.

SALES — PART TIME EVENINGS. Fire detection eqpt. 6—9 daily, 3 hrs. Sat. $200 guar. sal. Must be neat, drive late model car, bondable & desire to earn extra money, married & resident of Chgo. area at least 2 yrs. Call Mr. Woods for appt. 9 to 9 at 455-4750.

6300 N.—2100 W. 2 bdrm. & den & balcony. $162 monthly assesment, incl. princ. / int. / gas / elec. / jntr. Nr. shops, transp. Owner asking $11,600. For appt. & info. call: 764-6764.

MALE HELP

Salesmen: On the job training U.S. Safety & Engineering Co., $625 Sal. & — or comm., expense acct., Co. car, vacation with pay. Co. insurance. Must be 21, neat and bondable. Call Nr. Miller for appt. 9 a. m. to 9 p.m, 455-4750

LANSING
Tri-level. 3 bdrm. brick, 2½ baths, fam. rm., real fireplace, att. garage, large lot, $37,900.
474-2984

FEMALE HELP

PART - TIME
S A L E S M E N
For contract cleaning company. Comm.
Mornings.
496-3433 or 247-4944

COUNTER MAN & FRESH FISH Man. Full time steady job. Good starting salary. 5½ day week. Closet Monday. Ask for Mrs. Bruhn. DOOR COUNTY FISH MARKET, 9530 Skokie Blvd., Skokie. OR 3-3234

FEMALE HELP

T E L E P H O N E
S U R V E Y
People 17 and over. Will train. Fast raises. Growth opportunity. Ideal working conditions. Oak Brook location. Hours: 2 p m. to 9 p. m, Mon. thru Fri, 10 a,m, to 3:30 p,m, on Saturday. Some part time work available.
Contact Carol 986-1500
An Equal Opportunity Employer

S O R O R I T Y
SORITY COOK WANTED
Evanston
5 day week
Call Mrs. Bowman 6
864-1567

Furnished rooms

LOVELY ACCOMODATIONS. — $49 a week. Daily maid servise T.V. 24 hr. switchboard. Close to Midway Airport. Kitchenetes. Avail. LU 2-2100. Skylark Motel. Archer/Cicero

Painters & Decorators

EXPERIENCED
P A I N T E R
$25 a rom.
Quality work.
Call Tony.
385-0528

Household Help

HOUSEKEEPER — COMPANION for elderly lady. Live-in 5 days. Room, board and. salary Near Wrigley Field. Call before 5 p. m.
586-7338 or 327-2476

Vacations

Hawaii. Vacation Home—Hawaii 3 Br., 2 bath fully furnished, new home on white sandy beach. 45 min. to Honolulu. Pictures available, $250-wk., $800-mo., ph. 808—839-4789, Eileen Luko 4742 Likini St., Hon., Hawaii, 96818.

Office space for rent

BEAUTIFUL single room suites avail. $75 per mo. Heat and air cond. provided. 8036 So Western.
434-6200
aft. 10 A.M.

Real Estate

SKOKIE— Devonshire. 3 bdrm. Georgeian., 1½ bath, new kit., cent, A.C., new WW crptg. and drapes. Mid. $40's, Open 1—5. Sat. and Sun.
679-5975

Business Opportunity

FOR SALE
Approx. 50 veding machines. 25 on location. Will separate. Asking $7,000
312—546-7207

RESORT — TAVERN
2 houses, boat rental, snowmobiling, pier space. Year round business. Chain O Lakes area. Owner retiring.
312—587-7745

RETAIL SALES & WHOLESALE TROPICAL FISH BUSINESS.
$25,000 or best offer.
Call 587-8336

L O U N G E
and stock equipped. Vicinity 63rd and Whipple.
Priced to sell by owner only $3,000.
598-9354

DRY CLEANING BUSINESS
Good money maker, Illness forces sale. 6 drying machines. All equipped ond doing tremendous business. No. 255A Archer Suburban. 581—1330 598-1400

DROP OFF Laudry w-shirt service and cleaning. High volume of business on West 63rd st. Owner will listen to offer. Also includes 2 apt. bldg. rm. w-1½ baths, and 4 rm. Call 783-1286.

DRY CLEANERS AND LAN
DRY CLEANERS AND LAUNDRY.
For sale by owner. Well established business. 1700 North. 2700 West $1,500. 227-3655

RESTAURANT, COCTAIL LOUNGE. In Ski-Summer resort of Northern Michigan. Selling for little more than gross of $200,000. Holiday House, P. O. Box 103, Petoskey, Mich. 49770.

Real Estate

CANADA Fantastic buy in northwest Ontario for the executive sportsman.. Located on Canyon Lakes (no polluted waters here), beau 4 bedr. home w-2 bedr. guest home &additional bldgs. inc. maid qtrs. Fully equipped & winterized. Everything less than 5 yrs. old. We will finance. Shown by oppt. For details concact R. J. Gavin, Box 126, W. Carrollton, Ohio, 513 — 859-3391 or 513 — 859-3331.

GLENVIEW—New listing. By Owner. 3 bdrm. bi-level, w-carport, 73x125' lot on lovely cul-de-sac st. Great for youngsters. Liv. rm, w-cath, ceil., Sep. din, rm., fam. rm. Close to pub. schls, & St, Isaac Joques parish. $39,-500. 724-4992

DEER LAKE — Grand Rapids, Minn. 214' lake front prop. Approx. 1 acre w-pvt. pier, 50'. 2 bdrm. trailer on foundation, Com. furn. Deep well, septic tank, afl heat, phone, elec., Eqpd. for yr. round living. Total office $10,500. 312—623-5179. L. Blair, 805 Baldwin Ave., Waukegan, Ill. Apt. 510, 60085.

CHICAGO RIDGE—New 6 apt. bldgs. Fully rented. Open Sat.-Sun. for inspection. See model at 7049 West 99th St.
425-4528 or 425-3103

SOCIALINIS DRAUDIMAS - MEDICARE

SKYRIŲ TVARKO TEIS. PRANAS ŠULAS

Socialinio draudimo ir darbo reikalais raštus — klausimus siųsti 4436 So. Washtenaw Ave., Chicago, Ill. 60632.

Jūs Klausiate — Mes Atsakome

KL. Niekuomet nedirbau, bet gaunu Soc. Sec. čekius kaip našlė Ar turėjau teisę į Medicarę, kai turėsiu 65 metus amžiaus? I.

ATS. Taip. Teisę į Medicarę turi kiekvienas sulaukęs 65 metų amžiaus, kas gauna Soc. Sec., pensijos čekius arba jo našlė.

KL. Jau eilė metų kaip gaunu Soc. Sec. pensijos čekius. Neseniai persikėliau kiton vieton gyventi. Aš pranešiau apie tai pašto įstaigai. Ar turiu taip pat pranešti Social Security įstaigai? —N.

ATS. Taip ir neatidėliojant reikia pranešti Social Security ofisui.

KL. Jeigu aš pensijos čekio negausiu trečią mėnesio dieną, ką aš privalau daryti? —H.

ATS. Reikia kelias dienas palaukti, paštas dažnai vėluojasi. Jeigu nebus čekio, apie tai reikia pranešti artimiausiai Soc. Sec. įstaigai.

KL. Mūsų 5 metų anūkė gauna Soc Sec. čekius, nes jos tėvas neseniai mirė. Norime ją adoptuoti. Ar tuo atveju čekiai nebūtų atsiųsti? —R.

ATS. Ne. Jei seneliai adoptuoja anūkę, čekiai nesulaikomi Tačiau Soc. Sec nustotų siuntinėti čekius, kai adoptuotų kas kitas, pvz., dėdė, teta, brolis, sesuo ar patėvis.

Soc. Klubo inf,

Kanadoje

Nedarbo apdraudos pavėluotos išmokos Kanadoje.

yra mana iš dangaus kai kuriom paskolų įstaigoms.

Federalinio parlamento nario S. Paprocki pranešimu, Kalgaryje šešios įstaigos duoda paskolas bedarbiams, už kurias jie turi atsilyginti nedarbo apdraudos čekiais.

Paskolos duodamos tada, kai nedarbo apdraudos įstaiga jau yra pervirtinusi išmokas, bet dar neatsiuntusi čekio.

Jeigu jų mėnesinis čekis yra 90 dol. vertės; jie gauna 70 dlo., o po to atsiųstą čekį perima paskolos įstaiga.

Toks lupikavimas už vieną mėnesį paskolos įstaigai duoda apie 30 proc. gryno pelno.

Ši parlamentaro S. Paprocki skundą pažadėjo ištirti Kanados premjeras P. E. Trudeau vyriausybė. T.

Ontario provincijoje gyvena apie 1 milijonas neturtingų kanadiečių. Specialiai įkurta organizacija reikalauja įvesti kainų ir butų nuomos kontrolę, sumažinti parduodamų namų kainas, kad jie būtų prieinami kiekvienam Ontorio gyventojui.

Dabartinį minimalų valandinį $1.65 darbo atlyginimą siūloma padidinti iki $3.50, kad jis atitiktų unijų praktikuojamą normą.

Neturtėliai taipgi prašo Ontario vyriausybę, iš pagrindų reformuoti socialinės gerovės įstatymus — keturių asmenų šeimai savaites pašalpas padidinti iki $128. Jų nuomone, tokios pašalpos nėra privilegija, bet visuomenės pareiga, kai ji neįstengia parūpinti darbo neturtingiesiems žmonėms. K.

Juo katinas senyn, juo nagai aštryn.

Geri miltai mokina kepėja, geri linai—verpėją.

TURČIUS IR SKURDŽIUS

"Pinigus — viskas.
Turtų man — miškas!
Durys atvertos dangaus.
Tu nepriėdęs,
neapsirėdęs —
traukis iš kelio kilnaus!

Man su tavimi
nėra naktimis
stalo apkrauto vynu.

Tu nesi turčius,
plikas tik skurdžius —
dvokia kepurė vargu!

Daug kapitalo,
kortos ant stalo —
leidžiu aš laiką linksmai.
Tu esi driskius,
lauki lyg brisius

kaulo nuo stalo liūdnai".
alkanas brisius,
"Aš tiktai driskius,
Pinigas, ginklas —
tu kol galybę turi.
laikinas tinklas
tvenkinio gaudyt žuvis.

Dirbtinos bazės
vaikščioti masėms
neišlaikys amžinai:
betonas trėksta,
vandenys sprūsta —
spaudžiant pleišės pamatai.

Užtvarkų sienos,
skurdžiosios dienos
bus praeitis kiekvienam.
Džiaugsiuos aš laisvas—
teisėė ir maistas
nebešypsos tik vilkams".

Kirminas žemės
sliaužios iš laimės —
mirusius godžiai suės.
Skilviui jo turčius,
genijus, skurdžius
vertę vienodą turės.

Kol tačiau gyvas,
būki akylas,
stenkis iš vargo vaduotis.
Niekas pyrago,
gerti konjako,
elgetai, skurdžiui neduos.

K. Bakrukonis

KELIONĖS LAIVU

Gegužės 6 ir 7 d. Chicagos kelionių klubas ruošia laivu plaukimą iš Chicagos į Rockfordą ir į Joliet. Išplaukiama 8:45 min. ryto Chicagos upe nuo State gatvės, grįžtama 5 v. v. Laive duodami ir pietūs. Informacijų galima gauti tel. 263-2743.

Trumpos Žinios

NACIONALIZACIJA BENGALIJOJE

Bengalijos premjeras Mujitur Rahman užsimojo suvalstybinti šimtus pramonės įmonių ir bankus.

Nacionalizacija neliečia užsienio valdomų bankų ir pramonės įmonių.

Nori Sumažinti Policininkų Svorį

New Yorko policijos komisaras Patrick V. Murphy išleido įsakymą nutukusiems policininkams įvesti dietą, kad sumažintų svorį.

Kiekivenas policininkas bus tikrinamas ir pasirodžius, kad jo svoris pagal amžių ir ūgį perdidelis, turės prisitaikyti jam nurodytų tos dietos.

MARQUETTE PARK

AMERIKOS LIETUVIŲ TARYBOS, Chicagos Skyriaus konferencija įvyksta balandžio 9 dieną, 2 val. p. p. Chicago Savings and Loan bendrovės svetainėje, 6245 So. Western Ave.

Organizacijų atstovai kviečiami dalyvauti, taipgi ir visuomenė, kuriems rūpia Lietuvos laisvinimo reikalai.

Dalyviai — dargi bus pavaišinti kavute. —Teodora Kuzienė

BRIGHTON PARK

P. Maksvytis, aprašydamas "Naujienose" kovo 19 d. įvykusį L. Brighton Parko Namų Savininkų draugijos narių susirinkimą, tarp kitko pareiškė, kad naujoji valdyba nutarė naują pobūvį suruošti rug. mėn. Pakšto salėje; rūpinamasi gauti d-jai čarterį, ko neįstengė per 10 metų padaryti.

Sutiktas buv. d-jos pirm. A. Marma mūsų korespondentui tuo reikalu pasisakė, kad jis kalbėjęs pobūvį, jog buv. valdybos pasodino d-jos medelį, jį išaugino, o dabar jis vaisių duoras. Buv. valdybos reagudavo į lietuviams aktualius gyvenimo įvykius, k. a. Kudirbos, Brazinskų reikalais, rašė rašius, protestus, siųsdami į Washingtoną raštus Lietuvos laisvinimo reikalais, gynė ir atstovavo namų savininkų reikalus valdinėse įstaigose, surinko keletą tūkstančių parašų po peticijomis, kad šioj kolonijoj negrams nebūtų statomi valdiniai namai ir tit.

Kaž kodėl p. Makskvytis to negirdėjo ir neaprašė.

Iš anksčiau minėtos korespondecijos matyti, kad naujoji valdyba rūpinasi tik formalizmu, pobūviais ir rinkliavomis, ką tvirtina p. Maksvytis.

Kolonijos saugumas dabartinei valdybai matyti, kad nerūpi, nes susirinkime tuo reikalu visai nebuvo užsiminta.

Gi Brighton parto kolonijoje jau pasidarė nesaugu gyventi

Neseniai spaudoj tilpo žinia, kad dienos metu buvo apiplėšta p. Maliolių taverna, dvi moterys buvo užpultos prie savo namų, net A. Marmos du butai dienos metu buvo apiplėšti.

Taigi reikėtų rūpintis ne daugiau pobūvių suruošti, bet namų savininkų reikalais, jų saugumu. Jonas Petitas

Amerikiečių raketa Pionier 10, kuri turės ištirti Jupiterio planetą

POTVYNIO AUKOMS

Didelės liūtys kovo mėn. pirmoj pusėj buvo priežastimi gausių potvynių Peru valstybėje. Net 200,000 žmonių liko be pastogės, 50 žuvo ir 500 buvo sužeistų. JAV katalikų šalpos centras į Peru skubiai išsiuntė 160,000 skiepų prieš difteriją, 21,750 skiepus prieš tymus, 50,000 skiepų prieš rauples ir 160,000 prieš šiltinę. Taip pat išsiųsta 30,000 dozių prieš tetaną. Šalia to, katalikų šalpos įstaiga pasiuntė 32,000 dol., kad vietoje būtų supirkta įvairių reikmenų potvynio aukoms. Greitu laiku bus dar išsiųsta 10,000 antklodžių ir dar 50,000 dol. Iš savo sandėlių Limoje JAV katalikų šalpos tarnyba nukentėjusiems nuo potvynio dar pasiuntė 1,000 tonų maisto, drabužių ir medikamentų.

CHICAGOS ŽINIOS

DAIL. ZENONO KOLBOS NETEKUS

Neseniai mirė dailininkas, visuomenininkas, Šiurlionio Galerijos steigėjas Zenonas Kolba.

Zenonas Kolba, gimė 1909 m. spalio 4 d. Širvintuose, Ukmerės apsk.

Baigęs Dailės mokyklą Kaune, Z. Kolba Švietimo ministerijos buvo išsiųstas studijuoti meno į Paryžių, Prancūzijoj.

Dail. Kolba specializavosi freskų, mozaikų ir vitražų kūryboje. Jo vitražai puošia Kennebunkport pranciškonų koplyčią.

Dail. Kolbos kūriniai buvo išstatyti daugelyje meno parodų Kaune, Paryžiuje, Vokietijoje, Brazilijoje ir J. A. Valstybėse.

Dail. Lietuvoje ir Chicagoje darbavosi įvairiose kultūrinėse organizacijose, mokytojavo įvairiose mokyklose.

Mums teko pažinti dail. Z. Kolba kaip gero būdo, teisingą lietuvių patriotą, besisielojantį lietuviškais reikalais.

Velionis Zenonas Kolba paliko dideliame nulidiūme žmoną Ameliją, dailininkę dukrą Dalią ir daug bičiulių bei pažįstamų.

Magd. Šulaitienė

Ghanos respublikos teisėjas Annie Jiagge, apsirengęs tarnybiniais drabužiais, eina į teismo salę.

IŠ CICERO, ILL.

Juozinės pas dr, Lesecką

Dr. J. Leseckas savo vardadienio proga susilaukė staigmenos, kurią paruošė jo žmona Kleopatra. Ji sukvietė nemaža pažįstamų ir draugų, norint atžymėti savo vyro vardadienį.

Prie skanaus kepto paršiuko susirinko būrys tautiečių, kurių tarpe buvo kitas Juozas — Cicero lit. mokyklos vedėjas Kreivėnas.

Taip pat buvo matyti ir du kunigai: kun. A. Juška ir A. Baltinis.

Be to buvo: dr. J. Šalna, dr. R. Giniotis, dail. Petrikonis, V. Zalatorius, L. Norus su žmonomis, Ed. ir Onutė Šulaičiai, P. Kaušas.

Visi čia smagiai praleido laiką.

Dr. J. Leseckas Ciceroje turi kačių ir šunų kliniką, o taip pat dirba miesto sveikatos skyriuje, tikrindamas vietos skerdyklas.

PARDUODA DAIKTUS, KURIŲ NEATSIIMA

★

Pamestus ir kitaip į policiją patekusius daiktus, kurių neatsiima savininkai, parduoda Chicagos policija iš varžytinių bal. 15 d. 10 v. r. Varžytinės bus International Amphitheatre patalpose. Daiktus galima apžiūrėti iš vakaro.

TEISMO SPRENDIMAS APIE TĖVUS

JAV aukščiausias teismas nusprendė, kad ir nevedęs tėvas turi į savo vaiką tokias pačias teises, kaip ir motina.

PERŠOVĖ BERNIUKĄ

Šeštadienį, ties Jewel krautuve, 3132 N. Sheffield, Chicagoje, buvo peršautas berniukas David Munoz, 10 m. Policija nustatė, kad peršovė Armored Express bendrovės šarvuoto automobilio, kuriuo pervežami pinigai, tarnautojas R. Brannan, 26 m. Berniukas ligoninėje mirė.

Jaunimo tautinių šokių grupė iš pildo programą Vasario 16-tos minėjime Worcester, Mass.

PARODOS MUZIEJUJE

Mokslo ir pramonės muziejus dabar beveik kiekvieną balandžio ir gegužės savaitę turi kokią nors parodą, pvz. apie rekreacijų vietas Chicagos apylinkėse, arch. Alsted darbų, graikų tapybos ir kt. Taip pat dažnai būna koncertai muziejaus teatro patalpose.

ARESTAVO GEMBLERIUS

FBI agentai areštavo 19 asmenų, kurie slapta organizavo draudžiamas arklių ir kitokių lenktynių lažybas, vesdami milioninį "biznį".

Nuo 1914 Metų

Midland Savings aptarnauja taupymo ir namų paskolų reikalais visas mūsų apylinkes. Dėkojame Jums už mums parodytą pasitikėjimą. Mes norėtume būti Jums naudingi ir ateityje.

Sąskaitos apdraustos iki $20,000.00

Frank Zogas, President

MIDLAND SAVINGS AND LOAN ASSOCIATION
4948 ARCHER AVENUE
CHICAGO, ILLINOIS 60632
PHONE: 254-4700

5% All accounts compounded daily — Passbook Savings paid quarterly

INSURED

6% 2 Years Savings Certificates (Minimum $5,000

Pranešame giminėms ir pažįstamiems, kad vienintelis mūsų sūnus, JAV karo aviacijos atsargos pulkininkas

RIČARDAS ANTANAS GUSSEN

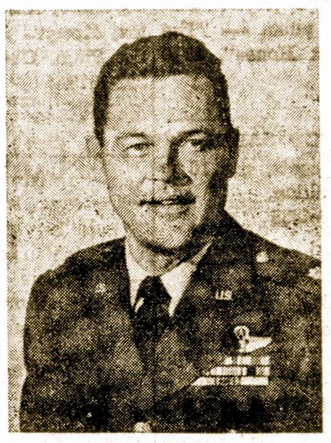

gimęs, augęs ir mokyklas lankęs Ciceroje, baigęs Morton aukštesnę mokyklą, mokęsis Texas ir Sellingsgrove, Pa., universitetuose, baigęs karo aviacijos mokyklas, dalyvavęs Antrajame Pasauliniame kare, vėliau mokęs karo lakūnus Vokietijoje ir Kalifornijoje, o išėjęs atsargon, mirė kovo 30 dieną, palikdamas nuliūdusią žmoną Eleonorą ir abu tėvus.

Pulk Ričardas A. Gussen buvo palaidotas balandžio 1 dieną Greenville, S. Carolina; MacKey koplyčioje, antrą valandą įvyko atsisveikinimas, o vėliau karo aviacijos dalinio ir artimųjų buvo nulydėtas į Greenville kapines.

Skaudžiomis širdimis lieka

Tėvas Dr. Antanas J. Gussen ir motina Ona.

LEONUI PRAČKAILAI mirus,

jo žmonai AGNIETEI, sūnui MINDAUGUI, dukroms NIJOLEI ir ALDONAI ir kitiems giminėms reiškiame nuoširdžią užuojautą.

Jadvyga, Adolfas ir Laima Pupeliai.

TRYS ŠEIMOS KARTOS APTARNAUJA MŪSŲ KLIENTUS.

Stanley III, Stanley Sr., Stanley Jr. ir Robert

Newport Custom 4-Door Hardtop

Kaina . . . $3,398.00

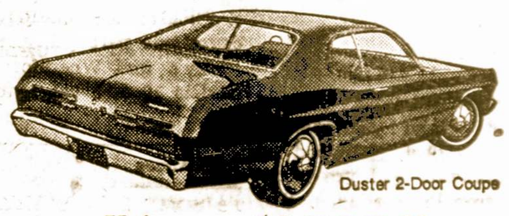

Duster 2-Door Coupe

Kainą . . . $1,998.00

Town & Country

STATION WAGONS — DIDŽIAUSIAS PASIRINKIMAS

BALZEKAS MOTORS

CHRYSLER — PLYMOUTH — IMPERIAL

Duokite mums progą ir įsitikinsite, kad pirkdami pas mus sutaupysite šimtą dolerių ar daugiau, negu pirkdami kitur.

Turime labai didelį pasirinkimą vartotų, bet gerame stovyje automobilių.

4030 Archer Avenue Tel. VI 7-1515

Dalių ir aptarnavimo skyrius veikia ir šeštadieniais iki 12-os valandos dieną.

Kas Naujo Chicagoje

Ir Mūsų Lietuvikose Apylinkėse

ALTo Informacija

AM. LIETUVOS TARYOS PRAŠYMAS

Mieli lietuviai, dar 100,000 protesto peticijos parašų nesame surinkę — trūksta apie 15,000.

Taigi, Amerikos Lietuvių Taryba prašo visus, kurie dar nesugražino peticijas, kuo greičiau prisiųsti jas ALTui, 2606 W. 63rd St., Chicago, Ill., kad galėtumėm pilną 100.000 skaičių parašų įteikti Prezidentui R. Nixonui. ALT Inf.

PRANESIMAS

Margučio radijo 40 metų sukaktuvių puota renglama balandžio mėn. 15 d. Beverly Country Club., prie 87th ir Western Ave. Vietos rezervuojamos Margučio raštinėje, 2422 W. Marquette Rd. Telef. GR 6-2242 arba GR 6-2271

Margučio rengiamas sol. Vidos Vaitkutės koncrtas bus balandžio 16 d. Jaunimo centre. Bilietai gaunami Marginių prekyboje, 2511 W. 69th St. ir Margutyje. Visi kviečiami dalyvauti.

CHICAGOS ŽINIOS

SLA 6 APSKRIČIO NAUJA VALDYBA

Kovo 25 d. įvyko SLA VI-to apskričio metinė konferencija. Apskrities valdyba perrinkta ta pati — pirm. Mačiukas, vicepirm. Čižauskienė, prot. sekretorė Kaulakienė ir finansų sekretorius Kaulakis, o vietoje kasininko Gudelio, išrinktas Bružas ir darinkta revizijos komisija iš Jono Jakubonio, Vytauto Uznio ir Stepo Paulausko.

Daugiausiai buvo diskutuojami dividendų ir Tėvynės reikalai. Vyrų kuopos atstovai pareiškė, kad šią vasarą rengiamoje gegužinėje jie pagerbs IV-to apskričio narius, išbuvusius Susivienijime 50 metų ir ilgiau.

Konferencija baigėsi gražiomis vaišėmis, kurias paruošė ponios Čižauskienės vadovybėje SLA narės, o gėrimus parūpino dr. S. Biežis ir Mačiukas.

—S. Paulauskas

Brighton Park Susirinkimas

Amerikos Lietuvių Piilečių Pašalpos klubo susirinkimas įvyko kovo 19 d. Hollwood salėje. Pranešta, kad yra mirus narė Petronėlė Martinkus. Visi nariai atsistojimu pagerbė jos atminimui. Velionei s uteiktas vainikas ir grabnešiai ir jos šeimai klubas išreiškė gilią užuojautą.

Pavasarinio parengimo komisija — Mrs. B. Žemgulis, J. Masilionis ir J. Sačauskas — pranešė, kad viskas vyksta palengva ir balius bus balandžio 23 Hollywood salėje, ir A Valiūno orkestras gros šokiams. Komisijai prašant, kelios narės apsiėmė patarnauti.

Pranešta, kad narys Antanas Jusas pamažu sveiksta.

Klube sekantis susirinkimas bus balandžio 16 d. Hollywood salėje. E. M, MsNamee.

Kviečia Dalyvauti

Upytės Draugiško klubo eilinis susirinkimas įvyks penktadienį, balandžio 7 d. Hollywood salėje, 2417 W. 43rd St. Pradžia 7 val. vak.

Nariai ir narės prašomi gausiai dalyvauti, nes turėsime daug svarbių reikalų aptarti

Prašome svečius, norinčius į klubą prisirašyti, ateiti į susirinkimą. Po susirinkimo bus vaišės A. K.

PRANEŠIMAS

Lietuvių Žagariečių klubas ruošia linksmą šokių vakarą, šeštadienį, banadžio 8 d., Hollywood svetainėje, 2417 W. 43 St. Šokiams gros Jurgio Joniko orkestras. Bus skanių užkandžių, Velykų margučių, o trošku liui numalšinti — gerų gėrimų bei kitokių pamarginimų.

Pradžia 7 v. v. Įžanga $1 asmeniui Nariai ir svečiai kviečiami gausiai dalyvauti su žagariečiais linksmai vakarą praleisti.

Kviečia — Rengimo komisija ir Valdyba

CHICAGOS ŽINIOS

Televizijos pusvalandis lietuviams

Praeitą ketvirtadienį į Balzeko muziejų atsilankė 10 televizijos penkto kanalo žmonių: technikų, direktorių, pranešėjų ir du pradinės mokyklos vaikai (ne lietuviai) — berniukas ir mergaitė iš Evanstono iš šiaurinės Chicagos dalies

Televizijos žmonės per 7 valandas muziejuje filmavo eksponatus ir rekordavo su Lietuvos gen. konsulė J.Daužvardienė ir kt. pasikalbėjimus Buvo pademonstruoti velykiniai margučiai ir kalėdiniai šiaudinukų gaminiai. Vaikai statė klausimus apie Lietuvą, lietuvių tautą ir t. t. Filmavimo - rekordavimo išdavos bus parodyti programoj "Why's and Wherefores", balandžio 16 d. 8 val. ryto, kanale 5.

Appliances

TAISOME SKALBIAMAS MAŠINAS. Plovimo ir džiovinimo mašinas, 14 skirtingų rūšių gražinam į geriausį stovį. Apmokėjimas išdėstomas savaitėmis, pritaikytas jūsų biudžetui. Be nuoįmčių ar ekstra finansavimo mokesčių. 436-3562

TRUMPOS ŽINIOS

Irena ir Stasys Balzekai kovo 26 d. surengė iškilius pietus savo rezidencijoje muizejaus banketo rengėjų komitetui. Tarpe svečių buvo vos tik grįžę iš žiemos atostogų Floridoje Stasys Sr. ir Emilija Balzekai.

Sandaros bendradarbis Ad. Pupelis, išgyvenęs 4 mėn. St. Petersburge, Fla., grįžo į Cicerą. Užėjęs į Sandarą, red. M. Vaidylai ir štabui atvežė maišiuką skanių apelsinų, už kuriuos dėkojame.

Mykolas Kisiejus, 7022 So. Mapewood, išgulėjęs 16 dienų šv. Kryžiaus ligoninėje, linksmas, pasveikęs grįžo į savo namus. Linkime geriau sustiprėti.

Aleksas Pipiras, 6821 S. Rockwell St., ilgametis Tauragės klubo iždininkas, darbovietėje gavo galvos priepuolį ir buvo netekęs visai regėjimo, vėliau regėjimas atsitaisė . Dabar guli šv. Kryžiaus ligoninėje dr. J Meškausko ir nervų specialisto dr. Bylos priežiūroje. Jį lanko ir globoja jo šeimininkai M. ir A. Garlevičiai. Mes linkime Aleksui kuo greičiausia pasveikti. (P. Gal.)

Bronė Adamkevičienė, 7250 S. Mozart, kelias savaites išgulėjusi šv. Kryžiaus ligoninėje, grįžo į namus. Sveiksta dr. Žliobos priežiūroje (J. K)

Adomas Didžbalis, 7158 S. San Francisco, 4 savaites išgulėjęs šv. Kryžiaus ligoninėje, grįžo į namus, Sveiksta dr. J. Starkaus priežiūroje (J. K)

Petrutė Babilienė, 7123 So. Maplewood, kovo 24 d. grįžo Chicagon praleidusi 6 savaites Californijoj. Ji aplankė ten savo visus artimuosius, kurių jų ten labai daug turinti, ypatingai Yucaipoje, kur ji ten gyvenusi 1959—1968 m.

Jerome R. Plienis, sūnus Violos ir AAntano Plienių, 2433 W. 69 St., maisto krautuvės savininkų, balandžio 23 d. susituokia su Kathleen Rose, ponų Willian Chapman dukra. Vestuvės bus 4:30 p. p. St, Mary Star of the Sea bažnyčioje, 6435 S. Kilbourn Ave. Gi puota — "The Driftwood Steak House", 4330 S. Pulaski Rd.

COATS FOR SALE

Cloth and Fur coats, size 16 in very good condition.
GR 6-4888

MOVING
Apdraustas Perkraustymas
Įvairių Atstumų
A. VILIMAS
823 WEST 34TH PLACE
Telef. FRontier 6-1882

Suteikė Auką „Sandaros" Fondui

Pastaromis dienomis Sandaros laikraščio fondui įteikė savo auką sekantieji geri mūsų tautiečiai ir tautietės:

Kp. Kutelis, Waterbury, Conn.	$5.00
Zofija Slobodzienė, Chgo	5.00
Sophie Mikolaitis, Chgo	5.00
Walter Germant, Gulfport, Fla.	5.00
Marija Nemanius, Chgo	5.00
J. Blazys, Chgo	3.00
J. Kapočius, Racine, Wis.	2.00
M. Kasparaitis, " "	2.00
Jonas Stauga, Baltimore,Md.	2.00
J. M. Machionis, Verdun, P. Q., Canada	1.00
Elena Gailevičiūtė, Chgo	1.00
Joe Survilla, Allegan, Mich	1.00
A. Ratkevičius, London, Ont., Canada	1.00

CHICAGOS ŽINIOS

Dar apie Chicagos Lietuvių s-gos Žurnalistų sk. veiklą

Šiemet sueina 15 metų, kaip įsisteigė LŽ s-gos sgyrius, kuris nors per tiek metų nedaug ką žymesnio padarė, surengė eilę paskaitų, kursų. Visa veikla atsispindės išleidžiamoje knygoje "Laikas ir žodis", kurį pradėjo redaguoti velionis A. Gintneris.

Dabar ieškomas naujas redaktorius, kuris tą darbą baigtų.

Po velionies A. Gintnerio mirties jau įvyko viena žurnalistinė popietė ir balandžio mėn. įvyks narių susirinkimas.

"Sandaroj" 11 nr. slapyvardžiu pasivadinęs rašėjas pasijuokė iš skyriaus veiklos. Bet reiktų gražiai pasijuokti.

Tegu ir skyrius įgauna naujų jėgų, naujų darbų planą. Gerai, kad LŽ s-gės c. v. paskelbė jauniems spaudos darbuotojams kursus, o kodėl tuos kursus negali tęsti toliau skyrius globoti, juose net nariai, turį laiko dalyvauti ir papildyti žinias? Kodėl tik tarp savęs maltis ir pavydumus užsiminėti?

Tegu būna mūsų darbai ir veiklos gražios, kad praeityje galėtume pasidžiaugti.

—Balys Svalia.

PARDUODAMI DU BANGALO NAMAI PALATINE MIESTE, ILL. Statytojas parduoda 2 naujus mūrinius namus ranch styliaus, po 3 miegamus ir po 1 ir pusę prausyklos

Centralinis šildymas ir šildymas. Namai stovi ant didelių žemės sklypų.

Patogus susisiekimas, arti traukinio, krautuvės ir mokyklos. Kreiptis šiuo adresu: 515 So. Plum, Grove Road., telef. 392-1975.

Kviečia į Susirinkimą

Lietuvių Brighton Parko Moterų klubo susirinkimas įvyksta ketvirtadienį, balndžio 6, Hollywood salėje, 2417 W. 43rd St., 8 v. v. Narės prašomos gausiai atsilankyti, nes yra svarbių reikalų aptarti. Po susirinkimo bus vaišės. —E. McN.

BRIGHTON PARK UPYTIEČIŲ KLUBO Parengimas su Šokiais

Upytės Draugiško klubo linksmas parengimas ir šokių vakaras įvyks šeštadienį, balandžio 15 d. Hollywoo salėje, 2417 W. 43rd St. Pradžia 7:30 val. vak.

Šokiam gros ir linksmas Jurgio Joniko orkestras Taipgi bus skanių valgių, gėrimų ir daug dovanėlių laimėjimui.

Valdyba ir komisija nuoširdžiai visus kviečia gausiai atsilankyti, nes turėsime labai linksmą vakarą su upyčiais.

Lauksim visų. A. K.

Nėra tokios paslapties, kuri neišeitų aikštėn. —Racine

Adella Zumas, 1209 Mulford St., Evanston, Ill., paaukavo Sandarai $10.00 ir palinkėjo ponui M. Vaidylai geriausios sveikatos.

Funeral Home

MT. GREENWOOD
FUNERAL HOME
Laidotuvių Direktorius Lietuvis
JUOZAPAS DOLIKAS
3032 West 111th
HI 5-3400

★ **Kazys J. Macke - Mačiukas,** ilgų metų pareigūnas Chicago Savings and Loan Ass'n., šiomis dienomis pasitraukė iš pareigų ir grįžo į savo seną biznį, Real Estate, Insurance ir Income Tax Patarnavimą. Reikalui esant, kreipkitės adresu: 2549 W. 71st Street, Chicago. Telef. PR 6,3140. (pr.)

Patarnauju Namų Pirkime Ir Pardavime, Apdraudų Agentūra, Išrašomos Visų Rūšių Apdraudos
BELL REAL ESTATE
Juozas Bacevičius
6455 So. Kedzie St., Chicago, Ill. 60629 Telef. 778-2233
Įstaiga veikia: nuo 9 iki 8 val. vak. kasdieną. Šeštad. ir sekm. nuo 9 iki 4 val. p. p.

CONTINENTAL RESTAURANT
IR
Delicatessen Maisto Produktai
Paruošiam ir pristatom maistą pramogoms, vestuvėms bankietams ir pan.
JONAS IR GENOVAITĖ MALIORIAL
Savininkai
3139 So. Halsted Street,
Chicago, Illinois 60608
Tel.: 842-9559

10% - 20% - 30% pigiau mokėsite už apdraudą nuo ugnies ir automobilio pas
FRANK ZAPOLIS
3208½ West 95th Street
CHICAGO, ILLINOIS
Tel. GA 4-8654 ir GR 6-4339

SIUNTINIAI Į LIETUVĄ
Įvairių, gerų prekių, didelis pasirinkimas! Automobiliai, akordeonai, šaldytuvai, televizijos aparatai, maistas, piniginiai certificatai.
PACKAGE EXPRESS & TRAVEL AGENCY, Inc.
Licensed by Vneshposyltoy
Atstovai: VYTAUTAS ŽUKAUSKAS — MARIA NOREIKA
Vienintelė jų įstaiga Chicagoje (60629)
2608 West 69 St., tarp Rockwell ir Talman Ave.
Tel. WA 5-2787

PASSBOOK SAVINGS...
the best way to save regularly!
5% a year
Paid and Compounded Quarterly
OUR SAVINGS CERTIFICATES EARN UP TO 6%
see us for HOME financing.
AT OUR LOW RATES
WITH REPAYMENT TO FIT YOUR INCOME...
INSURED
Mutual Federal Savings and Loan
2212 WEST CERMAK ROAD CHICAGO, ILLINOIS 60608
PETER KAZANAUSKAS, President Phone: VIrginia 7-7747
HOURS: Mon.Tue.Fri.9-4 Thur.9-8 Sat. 9-1
66 YEARS SERVING CHICAGOLAND

MOVING MOVING
PERKRAUSTYMAS IŠ ARTI IR TOLI
Ilgų metų patyrimas - Pigus sąžiningas patarnavimas. Nauji dideli sunkvežimiai — Patobulinti perkraustymui įrankiai.
Kaip patys sunkvežimiai, taip ir jūsų perkraustomi baldai YRA APDRAUSTI — INŠIURINTI.
ALBINAS NAUJOKAITIS
2022 W. 69th Street Chicago, Ill. 60636
Telefonas: WAlbrook 5-9209

LAIDOTUVIŲ DIREKTORIAI
Tik tie Laidotuvių Direktorių Asociacijos Nariai
PETRAS BIELIŪNAS
4348 S. CALIFORNIA AVE. Tel. LAfayette 3-3572
POVILAS J. RIDIKAS
3354 S. HALSTED STREET Tel. YArds 7-1911
STEPONAS C. LACK IR SŪNŪS
(LACKAWICZ)
2424 W. 69th STREET Tel. REpublic 7-1213
2314 W. 23rd PLACE Tel. VIrginia 7-6672
11028 SOUTHWEST HIGHWAY, Palos Hills, Ill. 974-4410
ANTANAS M. PHILLIPS
3307 S. LITUANICA AVE. Tel. YArds 7-3401
JURGIS F. RUDMIN
3319 S. LITUANICA AVE Tel YArds 7-1138, 1139
VASAITIS BUTKUS
1446 S. 50th AVE., Cicero, Ill. Tel. OLympic 2-1003
LEONARDAS BUKAUSKAS IR SŪNUS
10821 So. MICHIGAN Ave., CHICAGO, ILLINOIS
649 EAST 162nd ST., SOUTH HOLAND, ILLINOIS
Phone COmmodore 4-2228
TEIRIMĖ KOPLYČIAS VISOSE MIESTO DALYSE

GERIAUSIA DOVANA — TAI JIB VAISTAI GALVOS ODOS-PLAUKŲ PRIEŽIŪRAI. Šveicarijos Patentų Instituto garantuoti. Geriausia dovana jūsų giminėms, pažįstamiems ir sau. JIB 8 oz., 16 savaičių vartojimui. Jūsų užsakymus siųsti su $6.00 apmokėjimu — JIB LABORATORY, 1437 So. 49th Ave., Cicero, Ill. 60650. JIB Atstovybė, 2498 Dangall Rd., Windsor, 12, Ont., Canada. JIB Skyrius: 7 Stuttgart 50, Duisburgerstr. 7-10 W. Germany. Vaistinėse: J & J, 2557 W. 69th St. Chicago; 5000 W. 16th St., Cicero; 4754 S. Wood St., Chicago; 2923 N. Milwaukee Ave., 1147 N. Ashland Ave., Chicago ir t.t.

SIUNTINIAI Į LIETUVĄ
COSMOS PARCELS EXPRESS CORP.
MARQUETTE GIFT PARCELS SERVICE
2501 W. 69th St., Chicago, Ill. 60629. — Tel. WA 5-2737
3333 So. Halsted St., Chicago, Ill. 60608.—Tel. 254-3320
Įvairių prekių pasirinkimas, automobiliai, motociklai, šaldytuvai, maistas, doleriniai Certifikatai.
V. VALANTINAS

HIGH RATES
5% Per Annum Passbook Accounts
PAID QUARTERLY —AT— BRIGHTON SAVINGS & LOAN ASS'N
6% Per Annum $5000 or more Certificates 2 year min.
INSURED
5¾% Per Annum $1000 or more Certificates 1 year min.
HIGHEST RESERVES
4071 Archer Avenue
Chicago, Ill. 60632
TEL. — LA 3 - 8248
(West of California Avenue)
FEDERAL HOME LOAN BANK SYSTEM
5½% Per Annum Investment Bonus Certificates

Jums Tinkamiausiai Galės Patarnauti
NORMAN BURŠTEINAS, kailių krautuvė ir siuvykla.
Priima užsakymus naujiems ir pataiso ir persiuva dėvėtus. Toj srity dirbo Kaune, o nuo 1950 m. Chicagoj. Jis aprengs jus lietuviams tinkamu skoniu ir jo patarnavimu būsit patenkinti. Priima kailius valymui ir apsaugai.
185 North Wabash Ave., telef. 263-5826 ir bute 677-8489