SANDARA

THE LEAGUE

LITHUANIAN NEWSPAPER

SANDARA
Published by the
Lithuanian National League
of America
Consisting of 100 Branches Located
In All Principal Cities of the
UNITED STATES
840 W. 33rd St., Chicago, Ill.
Telephone: YArds 7-4789

Price 10 c. PENKTADIENIS, LIEPOS — JULY 21, 1972 Nr. 29

RESEARCH LIBRARIES CENTER

BRUOŽAI

AMERIKOS SPRAUDA APIE LIETUVĄ, KALANTOS IR STONIO ŽYGIUS

....Venecuelos ir kt. P. Amerikos kraštų spauda gegužės — birželio mėn. skelbė daug straipsnių apie Lietuvą, riaušes Kaune, R. Kalantos ir Stonio — Varėnoje žygius.

Venecueloje apie Lietuvos katalikų protestus, demonstracijas Kaune plačias informacijas skelbė "El Regional" (Valencia mieste), birž. 26 laidoje, "El Universal" ir kit laikraščiai.

✦

Arizonos lietuviai gyvai veikė birželio mėn. įvykių sukakčių dienomis. Apie tai rašė Vl. Mieželis, LB apyl. pirm., gyv. Phoenix, Arizona, paskelbdamas laišką "The Arizona Republic" birž. 21 laidoje. Paminėti katalikų protestai, R. Kalantos žygis, riaušės Kaune. Tos vietos lietuviai kreipėsi dėl persekiojimų Lietuvoje į vietines radijo bei TV stotis.

*

New Jersey dienraštis "Bucks Country Tmes" brž. 13 paskelbė B.Raugo laišką, apie "Lietuvius, badaujančius dėl laisvės". Priminė gegužės mėn. įvykius Kaune. Laiškas baigtas žodžiais: "Visi junkitės dėl laisvės visoms tautoms ir dėl pastovios taikos".

★

"Newsweek", savaitinis žinių žurnals birželio 26 d. laidoje paskelbė straipsnį "Protestas Lietuvoje". Nurodyta į protestus dėl religijos laisvės. R. Kalantos žygį, Kaune buvusias riaušes, į tai, kaip režimas siekęs sukompromituoti R. Kalantą bei Kaune vykusių riaušių dalyvius.

*

Venecueloje, Saracas mieste veikia antikomunistinė organizacija CIPDEM (Comite Internacional Pro-Defenca de la Democracia arba Tarptautinis komitetas demokratijai ginti).

Komiteto veikla dažnai atžymima Caracas spaudoje, kaipo "El Mundo" ir kituose laikraščiuose.

Pažymėtina, kad šiame judėjime reiškiasi ir Veneecuelos lituviai, L.B. ir Vliko atstovybių nariai ir ypač Vliko atstovybės pirm. Vl. Venckus.

★

El Regional", dienraštis Valencijoje, Venecueloje, š. m. II. 22 dėjo platų, per pusę puslapio, straipsnį apie S. Kudirkos bylą Vilniuje. Paskelbti Simo pareiškimai teisme.

♦

"Le Presse", didžiausias š. Amerikoje prancūzų dienraštis Montrealy birž. 13 įdėjo ilgą antraštė "Kanados baltiečiai Jean-Claude Trait straipsnį. Jo reikalauja iš Trudeau daryti žygius J. Tautose.

Straipsnio antraštė — per visas aštuonias laikraščio skiltis.

"Montreal - Matin" birž. 13 d. dėjo lietuvių veikėjų Kanadoje — A. Norkeliūno ir V. Gruodžio nuotrauką. Pažymėta, kad Kanada nebuvo pripažinusi Baltijos valstybių įjungimo į Sovietų Sąjungą.

BALTIEČIAI MONTREALY DEMEONSTRAVO PRIEŠ SSOVIETŲ TERORĄ

Montrealio, Kanadoj, spauda, TV ir radijas pranešė apie birž. mieste vykusias lietuvių, latvių ir estų demonstracijas. Birželio minėjime tos dienos popietę lietuvėse ir estės centrinėse gatvėse dalijo skrajukes, kuriose paaiškinta, kodėl baltiečiai demonstruoja.

CHIGAGĄ UŽKLUPO DIDŽIULĖ AUDRA

Liepos iš 15 į 16 d. naktį Chicagą ir priemiesčius užklupo didelis lietus ir smarki audra, kurios galingumas buvo netoli tornado, pridarydama daug nuostolių.

Vienas žmogus buvo užmuštas, kai vėtros nulaužtas medis užgriuvo automobilį.

Du asmenys buvo sužeisti Morton GGrove vietovėje.

Šimtai žmonių užklupus audrai bėgo iš Des Plaines teatro namo. Teatro direkcija atšaukė parengimą ir sugrąžino pirkusiems bilietus pinigus.

Plačioje audros apimtyje buvo išvarstyti telefono stulpai, išvarryti medžiai su šaknimis ir gatvės užverstos medžiu stuobrais ir nulaužtomis šakomis.

Kai audra priartėjo prie O'Hare aerodromo, lėktuvams nebuvo leidžiama pakilti, ar nusileisti, kad išvengus didesnių katastrofų.

Komunistų Š. Vietnamo Pulkas Sumuštas

Pietų Vietnamo marinų korpas liepos 14 d. netoli Quang Tri sumušė šiaurės Vietnamo tankų pulką, paimdami 30 tankų su įgulomis.

Tai yra didžiausias Vietnamo kare laimėjimas.

Tame mūšyje padėjo amerikiečių bombonešiai, kurie tą tankų dalinį smarkiai subombardavo, palngvindami pietų Vietnamo marinų korpui apsupti ir paimti nelaisvėn priešą.

Iš Pekino Atskrido Tiesiai į Paryžių

Kinų spaudos agentūra pranešė, kad po pasikalbėjimo su premjeru Chou En-lai specialiu lėktuvu iš Pekino į Paryžių nuskrido vyriausias šiaurės Vietnamo patarėjas Paryžiaus delegacijoj Le Duc.

Tos pat spaudos pranešimu, pasikalbėjimai Chou su Duc buvę nuoširdūs ir draugiški.

Japono Teroristo Gynėjas – Chicagietis

Japono teroristo Kozo Okamoto, teisiamo Izraelio karinio tribunolo, advokatas Max Kritzman gimęs Chicagoje, mokslus ėjęs D. Britonijoje.

Vakare Montrealio LB pirm. Silvija Piečaitienė Dominion aikštėje padėjo vainiką prie paminklo žuvusiems už laisvę, o vicepirm. A. Norkeliūnas perskaitė pranešimą prancūzų kalba.

Baltiečių minia nužygiavo prie policijos saugomo sovietų konsulato, kur demonstracija buvo baigta, sugiedojus Kanados ir Baltiečių tautų himnus.

Kelerių metų amžiaus lietuviukas prie konsulato durų prisegė baltiečių atsišaukimą.

Mūsų šokėjai ketvirtoje tautinių šokių šventėje. Nuotr. E. Mankaus

DOLERIO KRIZĖ EUROPOJE

Europos centraliniai bankai liepos 14 d. ėmėsi gelbėti J. A. Valstybių patekusį į krizę dolerį, supirkdami 1,5 bilijono dolerių.

Tai yra didžiausia suma supirktų Europos bankų dolerių vienos dienos laikotarpy. Tuo būdu vakarų Europos vyriausybės apsaugojo dolerio vertės kritimą santykyje su Europos valiuta.

Frankfurte, Amsterdame, Briuselyje ir Zueriche buvo paskelbta žmiausias tą dieną dolerio kursas, koks tų kraštų vyriausyviu yra leistas.

Tuo tarpu dolerio kaina santyky su kit. valstybėm N. Yorko biržoje išsilaikė nuo nusmukimo.

Vakarų Vokietijos, Šveicarijos, Olandijos, Belgijos ir Norvegijos centraliniai bankai supirko didelę sumą apie 1,5 bilijono dolerių, kai prieš porą dienų tebuvo supirkta tik $850 mliijonų.

Daugiausia liepos 14 d. supirko Deutsche Bundesbank 800 milijonų dolerių iir Šveicarijos Tautos Bankas supirko $400 milijonų.

Tai du kartus daugiau, negu, negu kad buvo supirkta prieš 2 dienas.

Prancūzijoje bankai nepriklausomybės šventės dieną buvo uždaryti.

2-jų Motorų Lėktuvas Sprogo Ore

Australijoje dviejų motorų lėktuvas, vežęs naftos rafinerijos aštuonis darbininkus, sprogo ore netoli Adelaidės.

Visi skridusieji tuo lėktuvu žuvo.

Galimas Susitikimas Prez Butto – Rahman?

AFP agentūra signalizuoja išeinančio Karači dienraščio "Morning News" žinią, kad esanti galimybė susitikti Pakistano prezidentui Zulfikar Ali Butto su Bengalijos premjeru šeiku Rahmanu.

Prancūzija Demonstruoja Karines Jėgas

Paryžiuje, nepriklausomybės šventės dieną, Prancūzija pademonstravo savo karinės jėgas Champs Elysees (Elizėjaus lauke) parade, parodydama pirmą kartą balistines raketas.

Balistinių raketų vilstinė buvo keletai minučių pristabdyta prie prezidento George Pompidou platformos, kad duoti laiko J. A. Valstybių ir Sovietų Sąjungos ambasadoriams geriau pasižiūrėti. Raketų ilgis 70 pėdų, o svoris 30 tonų

Parado priešaky prez. Pompidou pravažiavo nedengtu automobiliu, o iš paskos jų sekė zovada raitoji garbės sargyba, kad sukeltų žmonių džiaugsmą ir entuziazmą.

Virš žygiuojančio parado kelis kartus praskrido 200 smingamųjų lėktuvų.

Parade pirmą kartą buvo parodytos atominės raketos, siekiančios 1900 mylių nuotolį.

Taip pat praslinko didelis skaičius įvairiaus dydžio tankų.

Atnaujintos Derybos Ir . . . Fiasko

Liepos 13 d. Paryžiuje po dešimties savaičių pertraukos atnaujintos derybos 105 iš eilės sesija. Bet pati derybų pradžia pasidarė pabaiga, nes komunistai visas prez. Nixono propozicijas prilypgino prie kategorijos "nesvarstyptinos ir absurdiškos" ir uždeklaravo, kad negali būti jokio susitarimo, kuriame nebus užakcentuotos jų siūlomos sąlypgos.

Tokia kategoriškai suformuluota padėtis nieko nepadėjo nei Khuan Thuy, nei "draugei" Nguyen Thi Binh iš Viet Congo ką nors laimėti ir sutrukdyti amerikiečių oro operacijos dabar atliekamos Vietname, kuios yra ir atsakymu už pradėtą kovo mėnesį komunistų ofensyvą.

Dar prieš atnaujinimą konferencijos Saigono ambasadorius Pham Dang Lam pasakė komunistams, kad jo valdžia niekuomet nesutiks priimti formulės, kurioje bus pasiūlyta sudaryti kokią nors koalicinę vyriausybę, kurią perimtų Nguyen Van Thie.

NAUJAS ISTAMBULO PATRIARCHAS

Nauju Istambulo patriachu, 150 milijonų stačiatikių vadu yra mažai žinomas šventikas, kuklus ir apolitiškas metropolitas Dimitros Papadopoulos.

Naujai išrinktas patriarchas pasirinko Dimitrios pirmojo vardą

Dimitrios 3 ligi šiol buvo stačiatikių bažnyčios metropolitu dviejų mažų Egėjos jūroje salų — Inroz ir ozeada.

PAKELIAMAS JAV-BIŲ PAŠTO TARIFAS

USA Postal Service paskelbė, kad pašto siuntos antros kategorijos tarifas bus pakeltas ateinančių penkių metų laikotarpy 127 procentais.

Toks tarifo padidinimas privestų prie bankroto nedidelio tiražo žurnalų leidėjus ir suduotų mirtiną smūgį visoms periodinės spaudos leidykloms, kurios dabar vos beišsiverčia.

AUSTRALIJA PIRKS KARIŠKŲ LĖKTUVŲ

Australijos krašto apsaugos min. Davin Fairbairn pareiškė, kad Australija nutarė nusipirkti 23 amerikoniškus sprausminius lėktuvus Phantom.

SUSTIPRINTI BOMBARDAVIMAI

*

JAV sprausminiai obmbonešiai atnaujino bombardavimo operacijas Kambodijoje, paremdami pėstininkus kautynėse šilgai plento Nr. 1 jungiančio Phonom Penh Saigonu.

Didėja Vietname Karo Nuostoliai

Per praeitos savaitės laikotarpį padidėjo 20 procentų nuostoliai, tiek pietų, tiek šiaurės vietnamiečiams.

Pietų Vietnamas neteko 661 užmuštais ir 2,585 yra sužeisti. Komunistai mūšio lauke paliko 3,320 užmuštų.

Moteris Paskirta Atominės Energijos Komisijon

Seattle, Wash. — Dr. Dixie Lee Raw biologė, prez. Nixono yra paskirta į atominės energijos federalinę komisiją.

Jeigu Senatas patvirtins jos paskyrimą, tai dr. Ray, 58 metų amžiaus, bus antra moteris toje komisijoje.

Trečias Atominės Bombos Sprogdinimas

Prancūzija ignoruodama viešą pasaulio opiniją tęs toliau Moruroa įlankoje nuklearinės bombos sprogdinimą, kuris bus liepos 20 d., jei bus tinkamos atmosferinės sąlygos.

Pirmiau du sprogdinimai buvo atlikti birželio 21 ir 30 dienomis.

*

Toks Vardas Netinka

Romos civilinės metrikacijos valdininkas nesutiko naujai įmetrikuojamam vaikui duoti vardą 'Gana' (arba —Užtenka).

Tai buvo šeimoje jau dvyliktas vaikas ir tėvai duodami tokį vardą vaikui, norėjo pabrėžti, kad jis yra paskutinis. "Tai gali būti programa, bet ne vardas" — pareiškė metrikacijos valdininkas.

QUANG TRI MIESTE KOVOJAMA DĖL KIEKVIENO INČO

★

Quang Tri mieste Saigono parašutininkai turi sunkiai kovoti atstumdami priešą inčas po inco.

Sekmadienio vakare saigoniečiai buvo priartėję 200 jardų ligi citadelės, prie kurios yra didžiausia komunistų tvirtovė. Superfortece B-52 padėdami parašiutistams numetė ant komunistų pozicijų miesto ribose 1,000 tonų bombų.

*

TEL AVIVE VĖL SPROGO GRANATA

Izraelyje, Tel Avivo, autobusų stotyje susprogdinta granata sužeidė 9 asmenis.

Policija areštavo keletą įtartinų arabų.

Vėliau apie 30 arabų atvyko į policijos komisariatą, kad galėtų apsisaugoti nuo minios linčo.

Amerikiečiai Belaisviai Šiaurės Vietname

Vakarų turistai pasiskaitę sovietų laikraščiuose amerikiečių belaisvių, esančių šiaurės Vietname reikalų gvildenamą klausimą, priėjo išvados, kad sovietai laukia amerikiečių pasitraukimo iš Vietnamo.

"Karo belaisviai pagal taisykles būna paleisti pasibaigus karui. Kodėl Amerika deda pastangas belaisvius išvaduto dar karui tebevykstant? Jeigu belaisviai grįš pas savuosius, tai bus patenkintų tik keli tūkstančiai žmonių. Kodėl nežiūrima į nepatenkintuosius priešingoje stovykloje. Dėl ko nuolat Amerikoje ta problema smarkiai išpučiama?"

Į tą sovietų klausimą reikia atsakyti klausimu: Kodėl sovietai neatkreipia dėmesio į jų okupacijoje esančius žmones, kurie trokšta laisvės?

Išrasta Priemonė Pristabdyti Senėjimą

Rhode Islande universiteto keturi mokslininkai priėjo išvados, kad vitaminas "E" yra gera priemonė pristabdyti susenėjimą.

Daktaras Harbrans ir jo asistentai po ilgesnių bandymų su žvėrimis, įsitikino, kad žvėreliai maitinami maistu, kuriame trūksta to vitamino, senėjo daug greičiau už tuos žvėrelius, kurie gavo daug vitamino "E".

Didžiausias kiekis to vitamino yra piene, kiaušinio trynyje ir jautienos kepsnyje.

Iš gyvenimo praktikos galima pastebėti, kad asmenys besimaitiną pieniškais patiekalais yra sveikesni ir lėčiau sens 1. palyginus su tais, kurie prieniško maisto nemėgsta ir minta vien mėsiškais valgiais.

SANDARA

THE LEAGUE

LITHUANIAN NEWSPAPER

LITHUANIAN WEEKLY NEWSPAPER
Published Every Friday by the
LITHUANIAN NATIONAL LEAGUE OF AMERICA
General Office
640 West 33rd Street, Chicago, Illinois — Telephone YArds 7-4789

SUBSCRIPTION RATES
In The United States per year $5.00
In Canada and all Foreign Countries per year $6.00

Second-class postage paid at Chicago, Illinois.

Amerikos Lietuvių Tautinės Sandaros.
UŽSAKYMŲ KAINA:
Suvienytose Valstybėse metams $5.00
Užsienyje metams $6.00

TREČIOJI SUSIDEGINIMO AUKA OKUP. LIETUVOJE

PO KALANTOS, STONIO — ANDRIUŠKEVIČIAUS

Vakarų spaudos agentūros š. m. liepos 5 d. paskelbė naują ir reikšmingą žinią: Lietuvoj, Kaune susidegino **trečias lietuvis** — šį kartą ne jaunuolis.

Bandė susideginti, taip pat Kaune — **ketvirtasis, be to,** pasaulis šį kartą patyrė apie lietuvių jaunuolių — studentų protestą bei demonstracijas sostinėje — Vilniuje.

Žinia per NBC televiziją buvo perduota liepos 5 d. vakare, gi liepos 6 d. Associated Press agentūros pranešimas paskleistas spaudoje. "New York Time" dienraštis 3 pusl. paskelbdamas tą žinią, dar įdėjo ir svarbų vedamąjį "Russification", be to, ir kt. laikraščiai.

AP žinioje nurodyta, kad iš pasipriešinimo (dissident) šaltinių buvę patirta, kad birželio 4 d. venoje aikštėje Kaune apsipylė benzinu ir susidegino lietuvis darbininkas Andriuškevičius, kuris mirė kitą dieną ir sovietų slaptoji policija ji nežinomoje vietoje palaidojo. Andriuškevičius tai įvykdė protestuodamas prieš sovietų okupaciją.

Po savaitės, birželio 10 d. kitas darbininkas, 62 m. amžiaus,, Zališauskas, buvęs suimtas milicijos, apsipylęs acetonu — greit degančia medžiaga.

Varėnoje, gegužė mėn. pabaigoje susideginusio jaunuolio pavardė — Stonis, 23 m. amžiaus, šaltkalvis, kuris Varėnos vykusioje mugėje, gegužės 28 d. su trim draugais iškėlęs Lietuvos trispalvę. Milicininkai suėmę Stonio tris draugus, jis pabėgęs, tačiau kitą dieną jis susideginęs Varėnos rinkos aikštėje.

STUDENTAI DEMONSTRAVO VILNIUJE

AP agentūros žiniomis iš Maskvos, po trečio susideginimo neramumų nebuvę. Tačiau iš Lietuvos gautomis žiniomis, Vilniuje š. m. birežlio 11—18 d. tarptautinių rankinio sporto varžybų metu ten įvykusios studentų demonstracijos, nukreiptos prieš okupantus.

Studentai nušvilpė sovietų žaidėjus, nuoširdžiai sveikino kitų kraštų sportininkus ir pasiliko sėdėti grojant sovietų himną.

Taip pat studentai platino Vilniuje prieš sovietus nukreiptas skrajukes ir gatvėse buvo iškabinę Lietuvos trispalves.

LIETUVIAI ATKREIPIA VISO PASAULIO DĖMESĮ

"New York Times" liepos 6 d. rašė, kad dar vienas lietuvis susidegino, **protestuodamas prieš sovietų įvykdytą okupaciją.** Tas įvykis esąs vėl ryškus priminimas apie tai, kad mažame Pabaltijos krašte šiais metais yra prasiveržusi nepasitenkinimo banga.

Pastarojo meto protestai buvo aiškiai tautinio pobūdžio, siekę ryškinti tautos norą atsikratyti okupanto ir sulaukti laisvės bei nepriklausomybės

Taip pat aišku, kad Lietuvos gyventojai visa eile buvusių protestų bei skundų pasisakė ir prieš religijos, tikinčiųjų, dvasininkų persekiojimą.

"N. Y. Times" pažymėjo, kad daugelio lietuvių nuomone, trys susideginę gegužės — birželio mėnesiais siekė savo žygiais atkreipti pasaulio mėmesį.

JAUNIMO VAIDMUO — YPAČ SVARBUS

Pastarųjų mėnesių Lietuvos pasipriešinimo bangoje buvęs svarbus vaidmuo jaunimo, gimusio bei išaugusio sovietams valdant, jaunimo, kuris negalėjęs prisiminti nepriklausomos Lietuvos laikų.

Laikraščio nuomone, jei lietuviai patys vieni reikš protestus, Maskva turėsianti pakankamai priemonių neramumus numalšinti.

Tačiau juk žinoma, kad **tautinės nuotaikos atgyja ir kitur, kaip Ukrainoj, Gruzijoje, Azerbaidžane, Uzbekistane,** Kazachstane ir kitose ne rusų respublikose, jau nekalbant apie Latviją ir Estiją.

Apžvalga

VEIKLA, KRITIKA IR JOS AIDAI

Laimingas žmogus, kuris kupinas dinamikos. Juo gali džiaugtis visuomenė, tauta ir net žmonija. Tačiau kiekvienas aktivistas yra žmogus. O žmogus, nors ir labai aukštais titulais dangstytųsi, negali būti be klaidos. Jis yra belaisvis savo vidaus pasaulio ir įtakojamas išorinio pasaulio. Kilnios idėjos ir tamsumos pagundos limpa prie visu. Jeigu taip, tai akcijos žmogus turi būti pasirenges kiekvienu momentu susitikti kritiką. Tai natūralu, būtina. Gyvenimas labai platus ir gilus savo sunkiai sprendžiamomis problemomis ir net smulkmenomis. Jas besprendžiant, susiduriama su sunkumais. Veikėjas už nuopelnus garbinamas, giriamas, už klaidas baramas, už šunybes niekinamas ir baudžiamas.

Vykstančių reiškinių stebėjimo rolę atlieka spauda. Ji nepašykšti už gerą veiklą komplimentų, ir už klaidas, ar blogas intencijas neglosto, bet švelniai arba rūščiai pabara. Toks yra uždavinys spaudos ir radijo.

Kritikas, ką nors teigiamai ar neigiamai vertindamas, remiasi duomenimis, įspūdžiais ir savais bei kitų svarstymais. Jis neturi tikslo veikėją kompromituoti, nenori suniekinti kolektyvą. Kritikas, kaip ir veikėjas, vykdo visuomeninę pareigą. Jis statybą negriauna, bet architektams nurodo klaidas. Čigonas vaiką muša, ne už tai, kad vagia, bet kad nemoka vogti. Kritikas aktivystą ar jų grupę bara ne už darbą, bet už netikslų darbą.

Toks darbas gali būti ir su bloga intencija, ir su geriausiais norais. Ir vienu, ir kitu atveju išlenda klaidos, nuodėmės. Koks protingas žmogus dėlto drįstų kritiką vadinti tamsuoliu?

Kritikuojamas žmogus ar kolektyvas, jeigu jaučia ir žino, kad kritikas neteisingas, kad jis klysta, ar turi blogą valią, toks kritikuojamasis turi turėti drąsos atremti kritiką. Atremti ne tuščiomis frazėmis, ne keiksmažodžiais, bet efektingais įrodymais, paremtais duomenimis ir skaičiais. Kada kritikas lyginamas su gyvuliu, į diskusijų sceną išeina iš dvasinės pusiausvyros išėjęs nervuotas visuomenės veikėjas.

Kritikuojamas objektas prieš visuomenę nenušvis tiesos fone. Preišingai: reikalas paliks neaiškus. Geras visuomeninio darbo konstruktorius turi pasirodyti su aiškiais planais. Kiekvienas biznis, vistiek ar jis būtų komercinis biznis ar labdarybės biznis, jis turi būti abipusiškas. Tas, kas duoda, turi žinoti, ką jis duoda. Turi žinoti savo prekės kiekį ir kokybę. O tas, kas ima, turi pareigą ir teisę informuotis, ką jis gauna. Jei pirkėjas moka tikrą pinigą, jis turi žinoti, ar prekės vertė garantuota.

Antomobilio pirkėjas gauna garantiją ir priima apdraudą. Jis užmoka iš karto visus pinigus arba moka dalimis. Ir tai turi daug visokių vargų. Jeigu aš perku butą, iš kalno sumokėdamas tūkstančius, aš turiu gauti patikimos, taip vadinamos "title and trust", kompanijos garantiją. Kai tokio dokumento neturiu, mane gali kas nors iš jo išmesti. Joks dėdė nepagelbės. Ir įmokėti pinigai, kaip saulutė vakaro migloj, pradings nakties glūdumoje. Kas šiandien rodosi rojus esąs, aplinkybėms pasikeitus, susiokus su žemiškaisiais dievais, jie gali iš tariamo rojaus išprašyti s u lazda.

Yra veikėjų, kuriems nepasisekus padaryti su žmonėmis susitarimo, vadinamos komercinės labdaringos transakcijos, jie tokius aušaukia šėtono talkininkais. Tokie pat "gražūs" epitetai tenka ir kritikams. Publika juokiasi ir įvairiai komentuoja karštos galvos fantazijos žodžius ir autorių išrimto reikalo daromas farsas. Komedija be pinigų! Tačiau gyvenimas nėra farsas. Gyvenimo plyšius nei simboliškai skambančiom frazėm, nei pykčiu, nei grubiais žodžiais neuždėmentuosime. Mąstantis žmogus turi būti įtikinamas duomenimis, faktais ir perspektyvom, turinšiom realų praktišką ir laiko audros nesugriaunamą pagrindą.

Mes gudrūs moralizuoti kitus ir gražiai filosofuoti. Mes orą sūs šaipytis iš besimeldžiančių prieš valgį ar po vaigio ir sakyti, kad tai šėtono, o ne Dievo garbinimas. Visa gera, kas mūsų institucijoje daroma. Visur kitur, — šėtonas siaučia. Tuo tarpu užmirštame, kad velniškų ir dieviškų pradų mes visi turime. Ir kas gali užtikrinti, kad tas, kas jaučiasi esąs harmonijoj siela, juslėm ir kūnu, kas jaučiasi turs pašaukimą vadovauti, neturi velniškų pradų daugiau už ujamą, tamsuolį, gyvulį ir tariamą šėtono talkininką?! Esame krikščionys, bet užmirštame, jog nereikia teisti, nes būsime teisiami Esame mokyti, bet nemokame interpretuoti žodžių, ir kitų aiškiai išreikštų minčių. Tariamės išmaną apie žmogaus psichiką, bet nesugebame įsisėsti į takto ir santaikos ratus. Jaučiamės esą išauklėti, o mūsų kalba ir elgesys nublunka prieš neišauklėtą. Kalbame tokiu stiliumi, kuris nesiderina su sveika mąstysena. Nedisciplinuotų žodžių vartojimas gali būti patenkinamas, kai jie plaukia iš neblaivaus žmogaus.

Poetas, rašytojas, skulptorius, tapytojas su savo kūryba dažnai esti nesuprantamas ir neįvertintas Dėlto jis revoliucijos nekeli: ir randa pasitenkinimą savo viduje pasaulyje. Kai vienoje realybėje nepritampa, jis gyvena meno realybėje. Visuomenės veikėjas savo idėjas bruka net prievarta. Tai jo egzistencijos ir garbės reikalas. Jis kopia į gyvenimo paviršių per kraują ir lavonus. Jis nori vadovauti, bet nenori turėti atsakomybės. Kas ne su juos, tas prieš jį. O kas prieš jį, tas turi būti sunaikintas. Viską ką jis daro, negali būti kritikuojama. Kritikas yra griovikas, gyvulys, tamsuolis, šėtono talkininkas.

Taip, mieliej, toks yra visuomeninininkas. Tik ne kiekvienas. Tik toks, kuris jaučiasi esąs kvalifikuotas teisybės vardu kalbėti. Jis užmiršta arba nežinc, kad žmogaus pozicija laike ir dabartyje yra lyg besisukanti erdvės ir momento orientacijos karuselė. Joje mes ir pasigeriame, ir išsiblaivome, ir kliedime, ir sapnuojame, ir kvailavojame, ir giliai mąstome Visi kartu: ir kvalifikuoti profesionalai, ir kūrėjai, ir visokios rūšies vadai, ir paprasti, kuklūs, nemokyti žmonės. Į visus turi galimybės ir progos įlysti ir šėtoniška dvasia, ir dieviškoji. Kieno sielos apartmetuose mėgsta lankytis dažniausiai blogis, o kieno gėris su tiesa? Kas gali atsakyti? Kas gali mesti į kitą akmenį? Nė aš, nei tu, mielas klausytojau. Nes aš ir tu esame žmonės. Kritikuokime ir kontroliuokime viens kitą, bet nelieskimee akmens. Neimkimė nė kardo, nes kas kardu kovoja, nuo kardo ir žūsta.

Kazimieras Bakrukonis
(Paskaita skaityta liepos 12 d. per S. Barcus radijo valandą)

Lietuvos Atstovybėj

Lietuvos atstovas ir O. Kajeckienė geg. 20 d. dalyvavo Nicaraguos ambasadoj Happyland carnival pobūvy vaikų atostogų stovyklų naudai.

Gegužės 24 d. jiedu dalyvavo Argentinos ambasadoriuas ir ponios Carlos Manuel Munis priėmime jų tautos šventės proga.

P. p. Kajeckai geg. 26 d. dalyvavo Latvijos atstovo ir p. A. Dinbergs priėmime sutikti naująjį Latvijos pasiuntinybės patarėją p. V. Tomsons.

Sekančią dieną p. p. Kajeckai dalyvavo priėmime V. Departamente, kurį rengė Transporto Sekretorius ir ponia Volpe garbei svetimšalių svečių, atvykusių į Transporto 72 parodą.

Birželio 13 d. Washingtone įvyko Baltijos valstybių diplomatinių atstovų pasitarimas, kur buvo pasiinformuota ir pasitarta jų tautų reikalais.

Valstybės Sekretoriaus kvietimu — Lietuvos atstovas J. Kajeckas birželio 15 d. dalyvavo JAV Kongreso jungtiniame posėdyje, kur kalbą pasakė Meksikos prezidentas Luis Echevrria Alvarz savo lankymosi JAV-se proga.

Kardinolo Patrick O'Boyle kvietimu O. Kajeckienė birželio 25 d. dalyvavo Saint Matthews katedroj pontifikalinėse Mišiose, kurias laikė apaštališkasis delegatas JAV-se, arkivyskupas Luigi Raimond, Popiežiaus Pauliaus VI vainikavimo sukakties proga.

Sekančią dieną J. Kajeckas pasirašė užuojautų knygoj Jordano amabadoj mirus Jordano karaliaus Huseino I-jo tėvui, buv. Jordano karaliui.

PASKUTINĖ R. KALANTOS MALDA

Atleisk man, Viešpatie,
kad savanoriškai skiriuos
nuo brolių ir tautiečių,
skausme palikęs juos raudoti.

Priimk gyvybės auką
dėl laisvės brolių, seserų.
Jie laukia ją išauštant
kančioj be nuosavų namų.

Paliesk per mano kančią
pasaulio sąžinės stygas,
kad suliepsnojęs garsas
sujaudintų plačias minias.

Paveiki žmogaus protą,
kad jis giliau mąstyt pradėtų
apie žmoniją, blogį
ir jo veiklos erškėčių sėklas.

O!... Dieve!... Liepsnos!...
Alpstu . . .
Tėvynė!. . Mama!... Sesės!...
roliai! ...
Sudie!... Dėl jūsų laimės
jaunystę mano pa.. au.. ko.. ju..

—Šiaurys

Atiduos, kai kuolai žaliuos.

Katės maiše niekas neperka.

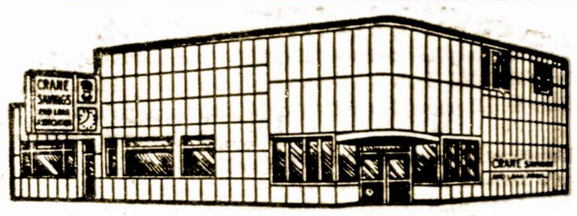

CRANE SAVINGS
AND LOAN ASSOCIATION
B. R. PIETKIEWICZ, Pres.
2555 West 47th Street Tel. LAfayette 3-1083
PLENTY OF FREE PARKING SPACE

5¼%
Mokamas už Vienų Metų Certificatų sąskaita. Minimum $5,000.00

4¾%
Naujas sukitas dividendas mokamas už mėnesinio sąskaitas.

PINIGAI ĮNEŠTI IKI 15 D PELNO NUOSIMČIUS NUO 1 D
Dividendai mokami sausio ir liepos mėn. 31 d.

VALANDOS PIRMAD ir KETVIRTAD. 9 v. r. iki 9 v. v.
ANTRAD ir PENKTAD 9 v. r. iki 5 v. v.
ŠEŠTAD 9 v. r. iki 12 v. d. Trečiad uždaryta

KVIEČIAME VISUS TAUTIEČIUS DALYVAUTI

Mūsų Bendroje Vidurvasario Šventėje-

Sandaros Piknike

Sekmadieni, Liepos - July 23 d. 1972 m.

BUČIO DARŽE

Willow Springs, Ill.

Lietuviškos Vaišės, Meninė Programa, Šokiai, Pasisvečiavimas

Bus Išdalinta Daug Gražių Dovanų,

Portable RCA Televizijos Aparatą ir kit.

Šokiams gros Jurgio Joniko Orkestras

Pelnas Nuo Šios Pramogos Yra Skiriamas Labdarybei

Prisiminus

MUZIKUI VLADUI DAUKŠAI 90 M. AMŽ. SULAUKUS

Muzikas Vladas Daukša, Vargonininkų s-gos garbės narys, talentingas muzikas, su gražiu tenoro balsu, pasižymėjęs chorvedys ir vargonų virtuozas, kuris pasižymėjo giedant solo Sasnausko kantatą "Broliai", "Du Bois "7-ni Kristaus žodžiai' kantatoje ir atlikdavo solo bažnyčioje. Jis yra vargonininko Tėvo Sūnus.

Š. m. rugsėjo 21 d. V. Daukša švenčia savo 90 m. amžiaus sukaktį.

Atsilankęs pas jus namuose, radau Daukšą gerai nusiteikusį cigarą berūkantį. Paklaustas kaip sveikatą, atsakė, kad Dievui dėkingas, kad sveikata tarnauja. Išdirbęs šv. Kryžiaus parapijoj 47 metus išėjo pensijon 1971 m. retkarčiais pavaduodavo draugus vargonininkus. Toliau jis taip kalbėjo:

— Užauginau šeimą, sūnų Edvardą ir dvi dukras: Vladė yra muzikoje išsilavinusi, baigus slaugės (nursės) profesiją, mokytojauja, o Angelika dirba bankuose. Įsigijome gražus namus Lituania Plaza kolonijoje,, gražioj gyvenome savo šeimoje su žmonele, kurią Dievulis pakvietė pas save 1967 metais.

Jis prisimena ir savo kolegas vargonininkus, su kuriais teko darbuotis: A. Nickų, A. Pocių, B. Janušauską, K. Saboną ir A. Mondeiką.

Šių eilučių autorių sudomino V. ado Daukšos atmintis. Jis pasakė gimęs 1882 m rugsėjo 21 d. Šv. Kryžiaus parap. vargonininko vietą užėmė 1904 m. ir čia visą laiką dirbo 47 metus.

1910 m., kai lietuviai vargonininkai atsiskyrė nuo lenkų vargonininkų, buvo įkurta lietuvių Varg- s-ga Chicagos provincijoje, V. Daukša buvo išrinktas pirmininku ir ir tas pareigas ėjo iki pat vargonininko tarnybos pabaigos. Vargonininkų choras buvo pavadintas kompozitoriaus Sasnausko vardu. Važiuodavo į Varg. s-gos seimą koncertuoti po kolonijas kituose miestuose, Cleveland, Ohio Vargonininkų s-gos seime gimė — "Muzikos Žinios". Administravo Chicagos vargonininkai. Kai kada jungta parapijų chorai bendram giedojimui.

Pvz. "Broliai" kantatą, Sasnausko, Lietuvos laisvės atgavimui. Galingai giedojome "Pirk bonus, pirk bonus".

Kapų puošimo diena Vargonininkų choras pasižymėdavo giedant Mišias, 40 valandų atlaiduose vargonininkai važiuodavo vieni pas kitus pagalbon. Giedodavo drauge su chorų mišparus ir kitas giesmes. Klebonai ir svečiai kunigai išreikšdavo dėkingumą vargoninikams ir chorui dalyvaudavo drauge paruoštuose užkandžiuose.

Malonūs prisiminimai iš Vargonininkų gyvenimo, kur visą laiką buvo nepamainomas pirm. Vl. Daukša, kurio 90 m., sukaktis bus rugsė 21 d. **Nikodemas**

NAUJI LEIDINIAI

..**Mykolas Krupavičius — ATSIMINIMAI.** Išleido Lietuviškos knygos klubas 1972 m. Chicagoj. Aplankas pieštas dail. Vytauto Virkau.

Laidinys 364 pusl., didelio formato, gausiai iliustruotas nuotraukomis, kietais viršeliais kaina 10 dol.

Ši knyga vaizduoja, kaip susidarė kovingo lietuviškumo ir kovingos krikščionybės jungi- nys pref. Mykolo Krupavičiaus asmenyje..

Šalia to, ši knygo išryškina bent tris lietuviškumo centrus šio šimtmečio pradžioje, Knygoje atvaizduota Seinų kunigų seminarijos kovos už lietuvių kalbą. Taip pat nurodytos Voronežo kovos už politinę lietuvių nepriklausomybę ir Veiverių mokytojų seminarijos lietuviško švietimo pradžia.

Besidomintiems kovomis už lietuvių kalbą ir kovomis už politinę lietuvių nepriklausomybę, patartina šią prel. M. Krupavičiaus didžiulę knygą įsigyti **p. š.**

Bendras IV-sios tautinių šokių šventės vaizdas liepos 2 d. Nuotr. V. Noreikos

KVIETIMAS

Atsirado grupė žmonių, kurie trokšta kitų tautų pavergimo ir jų išnaudojimo. Toks yra rusiškasis komunizmas, kuris vykdo pirmtakūnų carų užgrobimo politiką. Pasaulis negirdi komunistų pavergtų tautų pagalbos šauksmo, kurių kruvinasis komunizmas išžudė kelias dešimtis milijonų žmonių.

Jungtinių Tautų generalinis sekretorius važinėjo po Afrikos džiungles, siūlydamas puslaukinėms tautelėms nepriklausomybę, prie kurios jie dar nėra priaugę ir neturi supratimo.

Ponas Kut, kodėl tamsta nevažiuoji kaimynines kultūrines, laisvę mylinčias Pabaltijo valstybes: Lietuvą, Latviją ir Estiją? Jug kerai žinai, kad jos yra pavergtos komunizmo, joms nepasiūlei nepriklausomybės?

Jau prabėgo 32 metai, kaip 3 Pabaltijo tautos neša sunkų komunizmo uždėtą vergijos jungą. Niekas neturi drasos tų nelaimingų tautų, iškelti laisvės klausimo Jungtinėse Tautose.

Niekas neišraus iš lietuvio krūtinės laisvės kovos dvasios, niekas nenuslopins jo tėvynės meilės savajam kraštui.

Mes esantieji laisvamee pasauly lietuviai, nenuleiskime rankų nlaimėję kovos.

Pavergtos Lietuvos patriotinis jaunimas parodė pasauliui, kad Lietuva turi būti laisva ir jie trokšta savo kraštui laisvės. Iš degančių jaunuolių patriotų kūnų veržėsi reikalaujami balsai: "Laisvės, Lietuvai laisvės!" Jie reikalaudami savo tėvynei laisvės, paaukojo brangiausią savo turtą — gyvybę.

Likę gyvi, areštuoti dėl tėvynės laisvės, kenčia neapsakomas kančias.

Sužinojomee, kad N.K.V.D. sovietinis saugumas, suimtiems lietuviams jaunuoliams tardydami laužo kaulus, išsukinėja rankas, kojas, išdaužydami dantis bei akis.

Rengiamoje protesto eisenoje šeštadienį, liepos 22 d., 11:30 v. ryto dalyvaukime kuo gausiausiai. Parodykime pasauliui, kad mes mylime savo tėvynę Lietuvą ir dėl jos laisvės kovojame. Protesto eisenos vieton vykstame savomis suisiekimo priemonėmis.

Lietuvių susitelkimo vieta — Wocker Drive, tarp L aSalle ir Wells gatvių.

Lietuvių grupė Nr. 15. Kas turi atviras mašinas labai pageidaujami eisenoje dalyvauti.

Pavergtųjų Tautų protesto demonstracijoje prašoma gausiai dalyvauti.

Organizacijos dalyvauja su vėliavomis. Lietuviams protesto eisenai vadovauja: Alto vicepirm. kun. Adolfas Stašys ir LB Chicagos apygardos pirm. Romas Kronas.

S. A.

A. † A.

MIRĖ GEOGRAFAS DR. VL. VILIAMAS

Liepos 12 d. Washingtono ligoninėje mirė geografas dr. Vladas Viliamas, sulaukęs vos 68 m. amžiaus. Jis gimė 1904 m. X. 15, Obelių val., Rokiškio apsk.

Gaigęs gimnaziją, studijavo Vytauto Didž. universitete geografijos mokslus Kaune, kuriuos gilino Karaliaučiaus, Berlyno universitetuose, įgydamas daktaro laipsnį. Jis parašė disertacijos darbą apie Baltijos valstybių erdvę ir jų rytines ribas. V. Viliamas mokytojavo Kauno Jėzutių gimnazijoj Kaune, nuo 1941 m. dėstė geografiją Kauno V.D. universitete, vėliau ir Vilniaus pedagoginiame institute.

II pasaulinio karo audros atblokštas Vokietijon, buvo Augsburgo gimnazijos direktoriu, Pabaltijo universiteto prof., vykdė tyrimų darbus JAV Arktikos institute. Buvo daugelio lietuvių organizacijose valdybose, jis vienas iš Tėvynės Sargo redaktorių; bendradarbiavo daugely laikraščių ir žurnalų.

Arčiau mums teko dr. V. Viliama pažinti Augsburge, kur išleidome jos parašytą gausiai iliudome jo parašytą iliustruotą knygą — "Įsikūrimo galimybės užjūrų kraštuose". Be to jis išspausdino šiuos veikalus:—Kursių marių keliaujančios kopos, Po okupuotą Lietuvą, Fizinės geografijos ir geologijos pagrindai ir kt.

Dėl dr. Vlado Viliamo mirties artimiesiems ir giminėms nuoširdžią užuojautą reiškiame ir kartu liūdime:

Sūdūvos leidėjai — **Aleksas, Vladas ir Pranas Šulaičiai, Jonas Vaidelys.**

Apleidžiant Tėviškę

Matau aš brolio degančią sodybą, 21
Žiūriu — suminti, sutrypti rugių laukai —
Ką kūrei, ką taupei, sėjai —
Viską, viską, broli, palikai...

Galvijai baubia nepagirdyti, nešerti,
Šuva prie deginamo svirno staugia —
O buvome visa širdimi pamilę sentėvių pakrantę,
O buvome giliom šaknim į ją įaugę...

Galulaukėj parkritusį matau senelį tėvą,
Matau kaip tremiami vaikai vagonuose užtrakšta,
Kaip tolumoj ant žalio kalno,
Nugriūna dideli bažnyčios bokštai...

Neliko nieko švento, nieko gryno, nieko doro —
Ir kankinio regiu sukruvintą vainiką
Ir žmogžudį regiu, rankas mazgojantį,
Kaip žvėrį alkaną, kaip žvėrį dyką...

Bet neraudok, širdie, neverk, sesule,
Sugrįši vėl į tėvo kiemą! —
Rugiai ir rūtos, kviečiai ir mirtos —
Žaliuja rudenį, nemiršta žiemą...

St. Santvaras

VETERANŲ SUVAŽIAVIMAS

Praeitą savaitgalį Chicagoje vyko veteranų suvažiavimas. Jame kalbėjo gubernatorius Ogilvie. Pagyrė prezidentą Nixoną, kad jis saugo tautas nuo agresijos ir ir saugo mūsų karių gyvybes. Veteranai pasisakė prieš amnestiją dezertyrams. Penktadienį priėmė rezoliucijas, kuriomis pasisako prieš perdidelį prekybos plėtimą su raudonaisiais, skatina sustiprinti kovą prieš komunizmą, reikalauja įvesti ginklų registravimą. Į veteranus kalbėjo ir kongreso atst. Pucinski.

PONAI J. PUČKORIAI PAMINĖS 55 METŲ VEDYBŲ SUKAKTĮ

Ponai J. Pučkoriai, gyvenan tieji New Buffalo, Mich., liepos 27 dieną paminės savo 55 metų vedybinio gyvenimo sukaktį.

Chicago Savings and Loan Association

FEDERAL SAVINGS AND LOAN INSURANCE CORPORATION — SAFETY OF YOUR SAVINGS INSURED UP TO $20,000.

PER ANNUM 6% ON CERTIFICATES OF $5000.00 OR MORE Two Year Maturity

5¾% PER ANNUM ON CERTIFICATES OF $1000.00 One Year Maturity

5% PER ANNUM ON ALL PASSBOOK ACCOUNTS

Chicagos Taupymo Bendrovė turi įvairiausių moderniškai įrengtų taupymo skyrių, lengvas privažiavimas, greitas patarnavimas, net du kiemai automobiliams pastatyti, sągumo dėžutės ir kitoki parankumai. Chicagos taupymo Bendrovė yra ne tik lietuvių sostinės, bet ir visų Amerikos lietuvių ir jų organizacijų centras. "The Presidential Room" puiki vieta organizacijų susirinkimams bei mažiems banketams teikiama veltui.

★ AR JŪSŲ NAMAS YRA DĖL JŪSŲ ŠEIMOS PER MAŽAS?

★ AR JŪSŲ PEČIUS YRA PER SENAS?

★ AR JŪS NORITE, KAD JŪS IR JŪSŲ ŠEIMA ATEINANT VASAROS KARŠČIAMS KVĖPUOTŲ GRYNU ŠALTU ORU?

CHICAGO TAUPYMO IR SKOLINIMO BENDROVĖ dėl bile kokių jūsų namo pagerinimų duoda paskolas nuo $500.00 ir daugiau tinkamomis išlygomis. O gal Jums yra reikalingi pinigai dėl kitokių reikalų? Ar jei neturite nuosavo namo ir jums nusibodo mokėti aukštas nuomas, įsigykite nuosavus namus.

BILE KOKIAIS FINANSINIAIS REIKALAIS KREIPKITĖS Į:

CHICAGO SAVINGS AND LOAN ASSN.

Philomena D. Pakel, President

6245 So. WESTERN AVE. TEL. GR 6-7575

HOURS: Mon. 12 P. M. to 8 P. M., Tues. 9 to 4, Thurs. & Fri. 9 to 8, Sat. 9 to 12:30

EUDEIKIS

DOVYDAS P. GAIDAS — GERALDAS F. DAIMID
Laidotuvių Direktoriai

TRYS MODERNIŠKOS KOPLYČIOS

4330 South California Avenue
Telefonai: LA 3-0440 ir LA 3-9852

4605-07 South Hermitage Avenue
Telefonas — YArds 7-1741-2

PETKUS

TĖVAS IR SŪNUS
Laidotuvių Direktoriai

MARQUETTE FUNERAL HOME

2533 West 71st Street
Telef.: GRovehill 6-2345 - 6

1410 South 50th Avenue, Cicero
Telef.: TOwnhall 3-2108 - 9

TRYS MODERNIŠKOS KOPLYČIOS
Aikštė Automobiliams Statyti

LIETUVIAI GYDYTOJAI

DR VYT. TAUKAS
Gydytojas ir Chirurgas
Bendra praktika, spec. Moterų ligos
Ofisas: 2652 West 59th Street
Tel.: PR 8-1223
Val.: pirmad., antrad., trečiad., ir penkt. 2—4 v. po pietų ir kitu laiku pagal susitarimą.

DR. V. P. TUMASONIS
Chirurgas
2454 West 71st Street
Ofiso telef.: HEmlock 4-2123
Rezid. telef.: GIbson 8-6195
Priima ligonius pagal susitarimą. Dėl valandos skambinti tel. HE 4-2123; jei neatsiliepia, tai GI 8-6195.

Tel. of.: 847-5800; rez. PR 6-4250
DR. V. VILEIŠIS
Gydytojas ir Chirurgas
756 West 35 Street
(Kampas Halsted ir 35-os gat.)
Priėmimo val.: kasdien 1-4 p.p. ir 6-8 v. v. Šeštadieniais 1-4 p. p. Trečiad. ir sekmad. uždaryta.

DR. ANNA BALIŪNAS
Akių, Ausų, Nosies ir Gerklės Ligos. Pritaiko akinius
2858 West 63rd Street
Ofiso telef.: PRospect 8-3229
Rezid. telef.: WAlbrook 5-5076
Val.: kasdien nuo 10—12 val. ryto ir nuo 7—9 v. v. Treč. uždaryta. Kitu laiku susitarus.

DR S. BIEŽIS
Telef.: PRospect 7-1717
Gydytojas ir Chirurgas
3148 West 63rd Street
Val.: kas dieną po pietų 1—3; vak. 7—8; tiktai antrad. ir penk. Treč. ir sekm. ofisas uždarytas.
Rez. 3241 West 66th Place
Phone: REpublic 7-7868

DR. P. STRIMAITIS
Gydytojas ir Chirurgas
Bendra praktika ir chirurgija
Ofisas 2750 West 71st St.
Tel. 925-8298
Val.: 2—8 val. vak. Penktadieniais ir trečiand. uždaryta. 10—12 ir nuo 2—8 v.v. Sekma-

SVEIKATA
BRANGUS TURTAS

PATARIMAI

SKAUSMAI KRŪTINĖJE IR KAS JUOS GALI SUKELTI?

Įvairios priežastys gali sukelti skausmus krūtinėje.

Viena jų yra, taip vadinama "angina pectoris", užpuolanti tuo metu, kai į širdį patenka ne pakankamai kraujo tuo metu, kai širdis turi atlikti sunkesnį darbą.

Šios rūšies skausmai yra trumpi, bet jie kartais persimeta į petį ir net kairę ranką.

Sunku atspėti iš anksto kada tie skausmai gali pasireikšti.

Jie dažniausiai pasitaiko po valgio, kai skilvys yra pripildytas arba kuomet valgome suvargę ir pergreit.

Todėl patartina kiek pailsėti po pusryčių ar pietų, kaip tai seniau darydavo kaimo žmonės Lietuvoje.

Ėjimas prieš šaltą vėją ar žiemos laiku gali paskatinti tokią ataką.

Kiekvienas susijaudinimas ir liūdesys ar darbas įtemptoje žmogaus nuotaikoje būna priežastimi panašių skausmų krūtinėje.

"Angina pectoris" nėra tokia pikta liga, kaip dažnai įsivaizduojam.

Kartais būna ir taip, jog kartą, kitą pasirodžius, ji dingsta, bet jeigu ji pasikartotinai užklumpa, tai reikia prisilaikyti atsargumo ir kuo mažiausiai jaudintis, neprisivalgyti, o žiemai atėjus nekasti susilenkus sinego.

Darbas pats savaime sukelia atakas.

Panašios atakos gali ištikti ir sėdint arba mėgant.

Svarbu pastebėti, jog ūkiuose, kur gyvenimas yra ramesnis ir netaip įtemptas, "angina pectoris" yra retas reiškinys.

VALGIAI KURIE STIPRINA ŽMOGAUS ORGANIZMĄ

Mėsa, žuvis ir paukštiena suteikia mums didelį proteinų, mineralų ir vitaminų, kurie reikalingi atnaujinimui išeikvotų jėgų, atstatymui sunykusių ląstelių (cells) ir bendrai, palaikyti sveikatą.

Todėl maitinimosi specialistai pataria suvalgyti kasdieną bent vieną porciją mėsos, žuvies arba vištienos.

Taip pat reikia suvalgyti bent keturis kiaušinius per savaitę, o dar geriau — vieną kiaušinį kasdieną.

Žinoma, nereiktų taip pat užmiršti daržovių, pieniškų patiekalų, vaisių ir net bulvių, kurie papildo mūsų maistą ir turi savy naudingų elementų bei mineralų.

Patartina bevalgant — laikytis saiko.

MINERALINĖS DRUSKOS KASDIENINIAM MAISTE

Mūsų maistas privalo susidėti iš penkių svarbiųjų dalinių junginių: baltymų arba proteinų, riebalų, angliavandenių arba krakmolinių, vitaminų ir pagaliau mineralinių.

Mineralinės druskos reguliuoja vienų ar kitų organų mūsų organų normalų veikimą.

Jos mums reikalingos mažutėlėse dalelėse.

Pvz., yra išaiškinta, jog kalcio ir sosforo reikia kaulams, geležies yra būtina pagaminimui hemoglobinų (kraujo dalelių, kurios aprūpina deguoniu organizmo audinius).

Fasforas yra reikalingas nervų sistemai, magnio druskos — širdies ir viso organizmo raumenų sistemai.

Šių ir kitokių druskų sunaudojimas žmogaus organizme priklauso nuo darbo rūšies bei sąlygų, nuo žmogaus amžiaus, gyvenimo aplinkybių ir kitų sąlygų.

Jeigu žmogus maitinasi daržovėmis, mėsa, duona ir kitokiais paivairinimais, tai mineralinėmis druskomis organizmas yra pakankamai aprūpintas, reikia pridėti tik valgomos druskos, kuri ne tik pagerina patiekalų skonį, bet žmogus ilgesnį laiką negaudamas valgomosios druskos, ima skųstis svaiguliu, širdies plakimu, alpimu; o tie, kurie per daug sūriai valgo, be reikalo apsunkina inkstus ir kitus organus.

Kad organizmui netrūktų mineralinių druskų, ir kad jos būtų tinkamai subalansuotos, patartina vartoti daugiau pieno ir produktų bei įvairių daržovių.

Verta Žinoti, Jog . . .

Įvairios inkstų ligos pas žmones įvairiai pasireiškia

Inkstai (kidney) atlieka labai svarbias pareigas.

Tai yra savotiška komplikuota laboratorija, kurios apimtį ne taip lengvai įsivaizduoti.

Jie prašalina nereikalingas ir kenksmingas medžiagas, kurios kitaip užnuodytų mūsų organizmą.

Kiekvieną porą inkstų išskiria iš žmogaus organizmo nuo pusantro iki dviejų kvortų vandens.

Per inkstus paros būvyje pereina nuo 600 iki 700 kvortų kraujo, kuris ten apvalomas arba filtruojamas; inkstai palaiko rūkščių (acid) balansą, nes jeigu tų rūgščių per daug atsirastų kraujuje, ta mūisų gyvybei gręstų pavogus.

Kaip jau žinoma, maistas yra šaltinis žmogaus kūno augimui ir suteikimui jam atitinkamo pajėgumo.

Tačiau mūsų aplinkybėse joks maistas nėra švarus ir šimtą procentų sunaudotinas.

Taigi, tas, kas atliekama arba netgi kenksminga, inkstai daug ką pašalina, o atsiradusius pavojingus nuodus išfiltruoja.

Nors inkstai parodo daug atsparumo, vienok ir jie nėra pagaminti iš geležies.

Jų funkcijos gali pakrikti, taip, kaip ir kiekvienos kūno dalies.

Svarbiausia inkstų liga yra jų uždegimas, kurį sukelia įvairios bankterijos arba nuolai, kurie patenka į juos ir išorės, maisto keliu.

Šalia to, pasireiškia ir įvairių kitokių negalavimų.

Kartais žmogus ir nepajunta, kad su jo inkstais ne viskas yra tvarkoje ir tik gydytojas pradeda atydžiau tirti, tai visa paslaptis iškyla aikštėn.

Kraujo spaudimas gali pakilti, širdis ima šlubuoti, greitas nuovargis, galvos skausmai, blogas apetitas akių išsiputimas atsiranda pas ligonius pasėkoje vadin. "nephritis" ligos, kuri užklumpa inkstus.

Daugelis mano, kad mes esame per daug kantrūs sveikatos atžvilgiu ir pasireiškus ligos simptomams, laukiame kal jie pranyks.

Tačiau toks žmogaus kantrumas daugiau padaro žalos, negu gero, ypatingai inkstų atžvilgiu.

Tie, kurių inkstai bent kiek pakrinka, privalo pasiduoti nuodugniam gydytojo patikrinimui, vengti nuovargio ir duoti progos inkstams pilsėti ir atsigauti.

Kai žmogus peršala, gauna slogą arba "flu", užkrauna sunkesnę naštą ant inkstų.

Maistas taip pat turi būti specialiai nustatytasį.

Reikia mažiau valgyti mėsos, kiaušinių ir kitokių produktų kuriuose esama didesnis kiekis proteinų.

Jeigu inkstuose atsiranda akmenėlis, tai jis gali sukelti pikčiausią skausmą, kuris tik yra žinomas žmogui.

Tokiu atveju reikalinga skubi operacija, kitaip inkstai gali būti sunaikinti.

Kaip jau minėjome, daug gali pasireikšti nenormalumų inkstuose ir sumėnėti čia juos visus nebūtų įmanoma.

Mūsų patarimas yra toks: pasireiškus kokiems nors negalavimams inkstuose, griebkimės kaip galima greičiau priemonių juos prašalinti su gydytojo pagalba.

NAUJAS BALTYMŲ NUSTATYMO BŪDAS

Baltymų, kurių yra vandens ir druskų tirpiniuose, kraujuje, šlapume, seilėse, nugaros smegenų bei kitose fiziologiniuose organizmo skysčiuose, nustatomi įvairiausiais metodais.

Labiausiai paplitęs iš jų yra vadinamoji biuretinė reakcija: stiprus šarminis baltymų tirpalas, įpylus į jį praskiesto vario sulfato tirpinio, nusižado mėlynai violetine spalva.

Biuretinė reakcija seniai taikoma kraujo serumo baltymų kiekiui nustatyti, nors tai atlikti nėra taip lengva.

Mat, vario jonai šarminiame tirpale nusėda vario hidroksido pavidalu ir užmaskuoja analizės rezultatus.

Be to, tirpalus reikėdavo paruošti atskirai.

Toks veiksmas atimdavo nemaža laiko.

Būdavo ir kitokių nepatogumų.

Amerikiečių tyrinėtojas H. Kingslis parengė naują baltymų nustatymo kraujuje ir šlapume būdą.

Tam reikalui jis pritaikė sausą biuretinį regentą.

Jame yra tiksliai nusatyti vario sulfato (arba kitos vandeny tirpstančios vario druskos), šarminio ingrediento ir stabilizatoriaus (No — vyno rūgšties druskos) kiekiai.

Jis gaminamas vienalyčių miltelių, tablečių, pastilių arba piliulių forma.

Baltymų kiekį parodo atsiradusios spalvos intensyvumas. Jis nustatomas pagal specialią spalvų lentelę arba aptiniais prietaisais:: fotoelektronolorimetru arba spektrofotometru.

Šis bandymų nustatymo būdas yra labai paprastas, greitas ir gali būti plačiai taikomas ne tik chemijos laboratorijose, bet ir įvairiose klinikose serijinėms analizėms atlikti.

Praktiški Patarimai

Štai kelios paprastos priemonės suliesėti

Pastaruoju metu nutukusiems pradėdama patarti dažniau maudytis bei saugoti odos švarumą.

Per odos poras iš organizmo yra pašalinamos žmogui nuodingos medžiagos ir riebalų kiekiai.

Kas norį suliesėti ir šiam tikslui pradėda mažinti valgymą ar taiko sau tinkamą dietą, privalo dar kas rytą nusiprausti po šiltu purkštuvu, nesigailėti muilo ir gerai odą nuplauti.

Einant gulti, nutukusiems yra naudinga išsimaudyti karštoje denyje.

vonioje ir labai muiliniam van-

Turime neužmiršti, kad suliesėjimo tikslais pradėjus mažinti maisto kiekius žmogaus kūnas pradėda stipriau prakaituoti, todėl ir patartina vartoti daugiau muilo.

Šiuos patarimus duoda ne vien vad. grožio specialistai, bet ir gydytojai.

Verta Žinoti, Jog . . .

Tyrinėtojai pastebėjo, kad malainės angies įkirstų žmonių kraujas nekreičia tris savaites.

Todėl manoma, kad iš šios gyvatės nuodų pavyks pagaminti elektyvius vaistus nuo trombozės — kraujo krešulių, kurie užkemša arba susiaurina kraujagysles.

Dabar anglų farmacininkai tyrinėja malainės angies nuodus ir bando išskirti kraujo krešėjimą stabdančiąją dalį, o paskui ir susintetinti ją.

Nuodų molekulė stambi ir sudėtinga, todėl ją susintetinti ne bus lengva.

Įdomu, kad malainės angies nuodų poveikį galima nuslopinti, suleidus į kraują žmogaus fibrinogeno.

Jau buvo atvejis, kai angies nuodais gydomą ligonį reikėjo skubiai operuoti.

Tik suleidus fibrinogeno, po šešių valandų jo kraujas vėl krešėjo.

Daug kas pasikeitė

Vaizdas iš rinktinių talentų pasirodymo Jaunimo kongreso proga. Nuotr. A. Gulbinsko

Gyvenimiški Patarimai

Jeigu parkeris prie sriegio praleidžia rašalą, atsukite gaubtelį, sausai ištrinkite sriegį ir patepkite jį lūpų dažais.

Parkeris po šios "operacijos" rašalo nepraleis.

Virš vartotį aliejinių dažų greit susidaro plėvė, todėl būna dažų nuostolių.

Dažus galima ilgą laiką apsaugoti nuo naikinančios "korozijos", užpylus ant jų sluoksnį saulėgrąžų aliejaus.

Magnetofonų juostas reikia laikyti uždarose dėžėse.

Jų negalima dėti prie šildymo įrenginių, laikyti saulėje.

Nuo to jos pasidaro trapios, greit trūksta.

Laikant juostas drėgnose patalpose, jos raukšlėjasi.

Įrašytų juostų negalima laikyti arti transformatorių, elektros variklių, garsiakalbių, nes įrašius pasinaikina magnetinis laukas.

SVEIKATOS ŽINIOS

Kojų sutinimas gali atsirasti dėl įvairių priežasčių

KL. Mano kojos yra sutinusios. Ar tas gali būti pavojingas reiškinys mano sveikatai?

Pr. M-mas

Mes Atsakome

Taip, nuolatinis kojų sutinimas gali tapti pavojingu dalyku jūsų sveikatai ateityje.

Bendrai imant, kojų sutinimas yra kaip ir įspėjimas, kad kūno sistemoje yra kas nors negero.

Mėlynos kraujo gyslos, vadinamos venomis, yra visiems gerai žinomos, nes jos matomos kojų ir rankų odoje.

Per jas teka kraujas atgal į viršutinę dešinės širdies pusės dalį.

Venos yra dvejopos, dalis jų randasi paviršiuje, o kitos—giliau viduje.

Didžiosios venos yra panašios į medį, iš kurio išeina stambesnės ir visai mažiukės šakutės.

Jeigu didoka vena yra dėl tam tikrų priežasčių dalinai užblokuota arba venos sienelės netenka normalio atsparumo, tuomet kraujas jose paliauna normaliai tekėjęs.

Taip atsitikus, kraujas mažesnėse venose tam tikrame laipsnyje užsitvenkia ir pasėkoje to, jos išsiplečia arba išsipučia.

Esant tokiai padėčiai, iš kraujo prasiveržia į kojos audinius taip vadinama plazma ir tas sukelia kojų sutinimą.

Nors dėl to ir nepasireiškia ypatingas skausmas, tačiau vaikščiojant juntamas tam tikras sunkomas.

Verta pažymėti dar vieną savotišką reiškinį: paspaudus rankos pirštų sutinusią koją, toje vietoje pasilieka minutei kitai įdubimas, kuris paskiau pranyksta.

Kojų sutinimą išvysto ir tam tikra širdies liga, tai yra tuo atveju, kuomet širdies raumuo, netekęs normalaus pajėgumo, nebeįstengia ištraukti perdaug susirinkusio mėlyno kraujo kiekį iš esančių kojose venų

Chroniškos inkstų ir kepenų ligos taipgi gali išvystyti kojų sutinimą.

Tačiau būna atsitikimų, kuomet ypatingas susinervinimas, ypač pas moteris, irgi sukelia kojų sutinimą.

Vienok šiame atsitikime toks neiškinys nėra pavojingas ir jį galima lengvai prašalinti atsikratant to nervingumo.

Jeigu jūsų kojos jau yra sutinusios, tai patariame kreiptis į gydytoją ištyrimui bendro sveikatos stovio.

AR GREITAS DARBAS VEIKIA Į ŠIRDĮ?

Nežinant kaip lengvas ar sunkus jūsų darbas tai tuomet negalima ryškiai ir pilnai atsakyti jūsų klausimą.

Jeigu jūsų darbas yra lengvas, tuomet jisai tiesioginiai gal turi menką įtaką jūsų širdžiai.

Tačiau netiesioginiai, nuolatinis greitas darbas, turi galimybę gerokai pakenkti širdžiai.

Skubus darbas, sakant 6—8 valandas per dieną, labai gali paskatinti nervų sistemą, tempti nervus.

Įtempimas nervų per trumpą laiką, susilpnina, pakeičia jų enregiją ir laipsniškai veda prie pakrikimo — normalės nervų funkcijos.

Tuomet gali išsivystyti nesavytvarka, k. a.: bereikalingas susijaudinimas, rūpestis ir nepagrįstas įsivaizdavimsa apie sveikatos padėtį.

Įsigalėjus virš nurodytai būklei, širdis pradeda nenormaliai veikti, reaguodama į nervų sukrikimą.

Kitu atveju, greitas ir sunkus darbas gali išvystyti širdies supūtimą, kuris yra pavojingas gyvybei.

Nuolatinis greitas darbas, taip, kaip greitas valgymas, visuomet, laikui bėgant, išvysto komplikacijas ir virškinimo sistemai.

Nežiūrint, kaip greitai ir brangus automobilis, bet, jeigu jo vairuotojas visuomet mašiną varys virš jo normalės jėgos, laikui bėgant, motoras pradės apgesti ir galūtinai suges.

Taip įvyksta ir su žmogum, jeigu jisai nuolatiniai dirba greitai, virš normalės jėgos, išsivysto įvairios komplikacijos, kaip ntai nervų širdies, virškinimo ir kit.

Patariama, kad sustotumėte greitai dirbti, t. y., virš normalios jėgos.

RINKIMINĖ PRANAŠYSTĖ

Herman Weisman, Amerikos sionistų organizacijos pirmininkas, prasitarė, kad šių metų prezidentiniuose rinkimuose, prez. Nixonas gaus žydų balsų du kartu daugiau, negu 1968 m. Weisman apskaičiavo, kad per praeitus rinkimus prezidentas gavo tik 14—17 procentų visų žydų balsų.

Pirmoji Lietuvių sodybos gyventoja Agota Šlickienė (deš.) sodybos rožių sodelyje su antrąją gyventoja Alūziene. Nuotr. M. Nagio

Nauji Bandymai Ant Marso Nusileisti

Wite Sands, New Mexico. — NASA vadovybė padarė pirmą bandymą su erdvėlaiviu, kuris nepertolimoje ateityje bus pasiųstas į planetą Marsą.

Erdvėlaivis "Viking" aprūpintas specialiais balionais ir motorais buvo paleistas į 26 myliu aukštį oran ir vėliau švelniai nusileido smėlio dykumoje White Sands.

Tas oro laivas sveria penkis tūkstančius svarų.

BOMBA PRIE GUBERNATORIAUS REZIDENCIJOS

Texas valstijoje prie gubernatoriaus Preston Smith rezidencijos nežinomi piktadariai išsprogdino seniai bombą, kuri jokių nuostolių nepadarė, nes gubernatorius su savo žmona buvo —Imroz ir Bozeada.

LIETUVIAI LENKŲ FESTIVALYJE

"Dzienink Zwiąskowy liepos 11 d. laidoje paskelbė žinią, kad liepos 16 d. jų ruošiamame pavadintame "Staropolski Festymen" bus svečiais Lietuvių Bendruomenės nariai, kurie buvo pravedę tautinių šokių šventę. Tos lenku ruošiamos šventės atstovai nori lietuviams svečiams pareikšti savo simpatiją momente ateinančių iš Lietuvos tragiškų žinių, kai lietuviai trokšdami laisvės, aukoja net savo gyvybę dėl laisvės Lietuvai.

REIKALINGA APSAUGA IR NUO VASAROS KARŠČIŲ

Kiekvienas gyvas gyvis, vaikščioja žemės paviršiuje kenčia nuo vasarinės kaitros.

Žmogus, tačiau, turi tam tikrą "atšaldymo" sistemą, prakaito pavidale.

Prakaitas, prasiveržiamas į paviršių, garuoja ir tuo būdu šiek tiek atvėsina odą.

Bet gyvuliai kiaulė, avis, karvė, kurios apdengtos kieta oda, neturi tokios atšaldymo sistemos ir pusėtinai vargsta.

Rūpestingi ūkininkai palieka ganyklose daugiau medžių arba miškelių, kad gyvuliai galėtų atsikvėpti pauksnėje, pavėsyje.

Kiaulėms gi, parūpina kilnojamas maudykles, dažniausiai prie meedžių, kur kiaulės atsikvepia nuo kaitros.

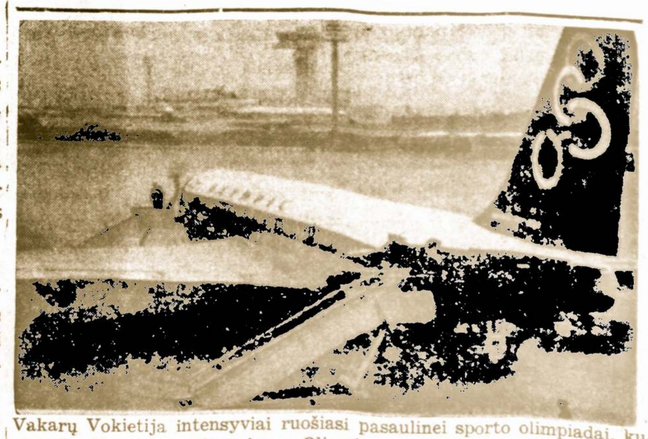

Vakarų Vokietija intensyviai ruošiasi pasaulinei sporto olimpiadai, kuri įvyks šią vasarą Muenchene. Olimpiados reikalams paskirti net specialūs lėktuvai, kurių vieną čia matome

Jau išėjo iš spaudos įdomi, iliustruota, istorinio turinio knyga:

JONAS HUSAS

Toje knygoje vaizduojama to čekų didvyrio kovos už tikybinę ir politinę laisvę. Taipgi tilpsta Jono Huso laiškas Didžiajam Lietuvos Kunigaikščiui Vilniuje.

Knygos kaina $3.00.

Jei esate susidomėję čekų kovomis už savo laisvę, užsisakykite knygą apie JONĄ HUSĄ dabar. Knygą JONAS HUSAS galima gauti

Sandaroje

840 West 33rd Street,

Chicago, Ill. 60608

PATARIMAI ŠEIMININKĖM

JAUTIENOS MALTINIAI

Reikia paimti:
2 svarus jautienos (šoninės ar sprandinės),
¼ svaro lajaus,
2 riekutės pyrago,
2/3 stiklinės pieno,
1 kiaušinį,
3 šaukštus pyrago džiūvėsėlių,
1 šaukštą taukų kepimui,
maltų pipirų,
druskos,
1 stiklinę pamidorų košės.

Darbas. Nuplauti mėsą, nuimti didesnes plėves, supiaustyti gabalais ir mašinėle sumalti.

Pridėti taip pat sumaltą lajų, pieno mirkytą pyragą, kiaušinį, maltus pipirus, druską, gerai viską išmaišyti.

Iš paruoštos masės daryti apvalius, colio storumo vienu smai lesniu galu maltinius (kotlietus), pavolioti juos džiuvėsėliuose ir apkepinti gerai iš abiejų pusių riebaluose.

Duodant į stalą, sudėti eilutėmis į pusbliūdį, apipylus juos pamidorų padažu.

Pasiduoda su karštomis, paspirgintomis bulvėms.

SUKAPOTA SILKĖ PRIKIMŠTI KIAUŠINIAI

Paimti:
4 kietai virtus kiaušinius,
baltymus,
1 stiklinę grietinės,
krapų lapelių,
½ silkės,
Įdarui:
1 riekutę pyrago,
½ svogūno,
4 kietai virtus kiaušinius,
1—2 šaukštus grietinės.

Darbas. Kietai virtus kiaušinius nulupti, perpiauti pusiau, išimti kiaušinių trynius.

Silkę gerai išmirkyti, nulupti, išimti kaulus ir sukapoti.

Smulkiai piaustyti svogūnus paspirginti aliejuje, pridėti kapotą silkę, pipirus ir dar trlputį paspirginti.

Atvėsus pridėti mirkyto pyrago, keptų kiaušinių trynius, grietinę ir gerai išmaišyti.

Tą masę apdėti baltymų puseles, apibarstyti smulkiai kapotais kiaušinių baltymais.

Taip paruoštus kiaušinius, sudėti į lėkštę, papuošti pamidorų griežinėliais, piaustytais svogūnų laiškais.

BULVINIAI SKRIDULIAI

★

Paimti:
6 vidutinio didumo bulves,
2 kiaušinius lengvai išplakti,
¾ puoduko miltų,
½ puoduko "cream of wheat".
Be to, paimti:
trlputį cinamono,
½ šaukštelio cukraus ir
1 šaukštelį druskos.

Daroma taip. Išvirti bulves ir ataušinti jas, o vėliau permalti per mėsos malamą mašinėlę.

Pridėti miltus "cream of wheat", cukrų, cinamoną ir druską.

Viską, gerai išmaišyti iir daryti apvalius skriduliukus.

Sudėti puodan į verdantį vandenį ir pavirinti apie 20minučių. Vėliau išimti ir valgyti.

JAUTIENOS KOLDŪNAI

Reikia paimti:
1 svarą palendvicos,
½ svaro lajaus,
2 svogūnus,
2 puodukus miltų ir
1 kiaušinį.

Daroma taip. Palendvicą supiaustyti kuo smulkiausiais gabaliukais (reikia nekapoti, ir nemalti).

Lajų sukapoti labai smulkiai. Svogūnus nulupti, sukapoti ir įpylus indelin vandens, pašutinti ir pertrinti per sieną.

Sujungti mėsą, lapų, svogūnus, truputį druskos, smulkių pipirų ir visa tai gerai išmaišyti.

Atskirai paruošti tešlą iš dvie jų puodukų miltų, vieno kiaušinio, ir vandens, kad tešla nebūtų perdaug kieta.

Tešlą reikia plona iškočioti.

Tada su šaukšteliu dėti ant tos tešlos mėsą ir uždengus, vėl tešlą piaustyti taurele (stikleliu(arba specialia formele rutulėlius ir užspaudus kraštus, juos sudėti paruoštan, verdančiam (pasūdytam) vandeny.

Kai išplauks paviršium — išimti ant sieto, nusausinti ir dėti bliūdan.

TORTAS IŠ OBUOLINĖS TYRĖS (APPLESAUCE)

Reikia paimti:
18 "royal lunch" sausainių (biskvitų),
1½ arbatinio šaukštelio cinamono,
2 arbatinius šaukštelius kepimo kiltelių (baking powder),
½ arbatinio šaukštelio druskos,
½ šaukštelio kepimo sodos.
Be to, paimti:
½ puoduko sviesto,
1 puoduką cukraus,
2 kiaušinius,
1 puoduką tirštos obuolių tyrės-košės (applesanse cold),
¼ puoduką razinkų smulkiai supiaustytų, be kaulų.

Daroma taip. Sugrūsti sausainius smulkiai, pridėti prie jų cinamoną, kepimo miltelius, druską ir sodą.

Išsukti sviestą su cukrumi, prijungti kiaušinius.

Viską vėl gerai išsukti ir sudėti obuolių tyrę su grietine. Pabaigoje — razinkas.

Tada supilti masę į paruoštą 8 inčų apvalią kepimo formą.

Kepti prie 360 — 375 F. laipsnių šilumos apie 50 — 60 minučių.

PIENIŠKĄ MONŲ KRUOPŲ SRIUBA

Paimti:
½ kvortos pieno,
½ kvortos grietinės,
7 kvortą vandens,
1 šaukštą sviesto,
½ stiklinės monų kruopų,
1 kiaušinio trynį.
Be to pridėti
truputį cukraus ir
druskos.

Darbas: Vandenį užvirinti, sudėti sviestą, kad kruopos nesuliptų ir, maišant, pamažu berti monų kruopas.

Kai kruopos išvirs, supilti pieną, grietinėlę ir pakaitinti, bet neužvirinti.

Kiaušinio trynį išplakti, sumaišyti su pienu ir supilti į sirubą.

BULVINIAI BLYNAI — KOTLETAI

Išvirti bulves su lupynomis, jas nulupti ir sutrinti.

Paimti ½ šaukšto sviesto,
2 kiaušinius,
druskos ir
½ puoduko miltų ir viską sumaišyti su sutrintomis bulvėmis.

Ta masė gerai išminkyti, daryti kotletus iš jos ir kiekvieną aptepus su kiaušiniu, apvolioti džiuvėsėliuose, o tada pakepti keptuvėje karštuose riebaluose.

Paduoti su grybų padažu, kuris padaromas iš virtų kapotų grybų, grietinės ir sviesto.

Sava našta nesunki.

Ko mauroji, kaip jautis?

Iš Jaunimo žygio suruoštų demonstracijų Clevelande gegužės 22 d. Nuotr. J. Garlos

IŠ RŪKYTO KUMPIO VYNIOTINIAI

Paimti:
1½ svaro rūkyto kumpio,
1 šaukštą taukų,
1 šaukštą miltų ir
stiklinę grietinės.
Paskui įdarui paimti:
5 svogūnus,
2 virtas morkas,
1 raugintą agurką,
1 šaukštą tirštos pamidorų tyrės (košės),
2 šaukštus džiūvėsėlių,
1—2 kiaušinius,
1 šaukštą sviesto,,
maltų pipirų,
truputį druskos.

Daroma taip. Pirmiausia reikia pagaminti įdarą (prikimšimą).

Smulkiai supiaustytą svogūną, stambiai sutarkuotą (nuluptą ir be sėklų) raugintą agurką bei morką, paspirginti riebaluose, ir, pridėjus pamidorų tyrės, patroškinti.

Tada pridėti džiūvėsėlių, maltų pipirų, kiaušinių, druskos ir išmaišyti.

Kumpį, jei labai sūrus, išmirkyti, skersai raumenų atpiauti, 12 griežinėlių, juos kūjeliu pamušti, ant kiekvieno uždėti po šaukštą įdaro (kamšalo), suvynioti ir aprišti siūlais.

Vyniotinius apibarstyti miltais, paspirginti iš visų pusių riebaluose, sudėti puodan, įpilti nedaug sultinio bei grietinės ir uždengus puodą, puslavandžiui pašutinti.

Ištroškinus vyniotinius (nuėmus nuo jų siūlus), sudėti į pus dubenį (puspuodį) ir užpilti padažu, kuriame jie buvo troškinami.

PASTABOS

"Vienybės" liepos 7 d. nr. p. Širvydas rašo: "Bendruomenė ežiu virto (ramaus kurmio Alto priimta), kai buvo ruošiamas pasimatymas su prezidentu Kennedy. Ir ji panoro prisidėti duris varstyti Washingftone. Nuo tų dienų įkyraus ežio ir ramaus kurmio rungtynės vis aštrėja, nes varikliu buvo Vasario 16 minėjimuose suaukojamieji dešimtys tūkstančių dolerių. Ideologinių skirtumų, kokių buvo tarp Tautinės ir Tautos tarybų, tarp ALTo ir endruomenės nėra, nes abi jau "naujųjų" rankose, kurie Amerikos lietuvių šimtmečio gyvenime dar neišdirbo tradicijų, kurias senieji turėjo.

★

Vėliausias Bendruomenės tarybos posėdis, "nesutarimam su ALTu užbaigti", nusprendė, kad šios abi organizacijos yra lygios (ar girdi?). Abi, sako, atliekančios reikalingą ir naudingą Lietuvai laisvinti darbą, todėl jom būtina politinę liniją bei darbus suderinti, ką atliktų Benruomenės siūlomas "koordinacinis komitetas" iš trijų ALTo ir trijų Bendruomenės atstovų. Suderinimas turįs vykti "džentelmeniškumo (senojo ALTo pirmininko Šimučio žodis!) principu", taip, kad, varstant duris į Valstybės departamentą ir Amerikos Kongresą Washingtone, abi organizacijos turėtų sudaryti bendras delegacijas. Kitais žodžiais, jei altietis duris atidarys, tai bendruomenininkas jas atsisveikinant uždarys, arba antraip.

★

organizavo savo tarybų Egzekuc- Kai senieji Amerikos lietuviai tyyį "koordinacinį" komitetą, šaukė gyvas Lietuvos reikalas. Buvo dramatinis momentas. Buvo ideologinė įtampa ir asmeninės ambicijos (katalikų nenoras skaitytis su tautininkų ger biamu dr. Jonu Šliupu). Iš dabartinio Bendruomenės siūlomo koordinacinio komiteto jau ne drama, bet komedija. Idaologinės įtampos nėra, nes abi organizacijos "naujųjų" lietuvių rankose, o jungiančiu principu yra džentelmeniškai" duris varstyti ir pasidalinti Amerikos lietuvių tėvynę mylinčios visuomenės Vasario 16 minėjimo sudedamomis aukomis..."

PRIEŠ GINKLUOTUS PLĖŠIKUS

R. Pucinski, kalbėdamas legionierių suvažiavime Chicagoje skatino paremti įstatymo projektą, kuri jis pasiūlė atstovų rūmuose ir kuriuo už ginklo vartojimą apiplėšime pirmą kartą būtų baudžiama 10 m. kalėjimo, o pasikartojant tokiam ginkluotam užpuolimui, už antrą kartą — 20 m. kalėjimo. Pucinski taip pat pažymėjo, kad šiuo metu Pietų Vietnamas turi 1,500,000 paruoštos kariuomenės ir net 1.300 lėktuvų ir jie gali atmušti raudonųjų agresiją.

Tėvynės meilė

Romėnų rašytojas ir oratorius Ciceronas yra išreiškęs gražią mintį:

"Brangūs man tėvai, brangūs man vaikai ir giminės, bet visus tuos jausmus viršija tėvynės meilė.

"Kiekvienas geras pilietis privalo būti pasirengęs atiduoti ir gyvybę, jeigu to reikalauja tėvynė".

NEMOKAMAS TEATRAS GATVĖSE

Illinois meno taryba yra suorganizavusi vadinamą Free Street teatrą, kuri remia Pietvakarių taikios lygybės komitetas, sutrumpintai vadinamas SCOPE. Šis teatras su spektakliais aplankys 19 Illinois miestų, o pačioj Chicagoj vaidins net 35 vietose. Teatrą sudaro 18 dainininkų, šokėjų, aktorių, muzikų, kurie buvo išrinkti iš 400 kandidatavusių. Tas teatras liepos 20 d. 7 v. v. ruoš spektaklį St. Gall parapijos automobilių statymo aikštėje, 5520 So. Kedzie Ave., Chicagoje.

• • •

WALKER PASKELBĖ SAVO PAJAMAS

Demokratų kandidatas į gubernatorius Daniel Walker paskelbė savo pajamas. Jos 1971 m siekė 244.700 dol. Pažymėjo, kad jis tais metais sumokėjo valstybinių mokesčių 61,102 dol.

Tautinių šokių vadovė Gen. Breichmanienė pradeda tautinių šokių šventę. Nuotr. E. Mankaus

Ką pasakytų medis

Jausminga miesto ponia gamtoje leido atostogas.

Kartą ji norėjo pasidairyti miškuose.

Girininko lydima, sustojo po dideliu medžiu ir, gėrėdamasi jo senumu ir didumu — prabilo:

— O tu nuostabioji liepa, jeigu tu mokėtum kalbėti, ką tu pasakytum man?

— Greičiausia pasakytų: "Atsiprašau, aš esu ąžuolas", — tarė girininkas.

Dievo Karalystės Žinios

4.

Šventas Raštas neparodo, kad žmogus numiręs eina į dangų, ar į sviestainę, ar į amžiną Pragarą, kaip buvom mokinami. Nes mirusiųjų žmonių gyvenimo vieta yra Kapai, ir visi ilsesi — ramybėje laukdami prisikėlimo valandos, kol Viešpats Jėzus juos prikels iš mirties miega i gyvenimą.

Žiaurioji Mirtis visus lygiai pjovė be pasigailėjimo par 6.000 metų su virš, ir dar tepepjauna; Senus, jaunus, turtingus, neturtingus, mokytus, nemokytus, mirčiai visi lygus yra.

Jei Dievas nebūtų parodęs savo begalinės meilės, dėl to mirštačio žmogaus, nebūtų parūpinęs Išganytojaus nuo Adomiškos Mirties, tai visa Adoma padermė b6tų mirusi amžinai. Nebūtų turėjusi jokios vilties atsiekti amžiną gyvenimą čia ant žemės. Skaitykite (Jono, Ev. 3:16) Jėzus aiškiai pasakė: Dievas taip numylėjo visą žmoniją, kad siuntė savo mylimąjį sūnų Jėzų iš dangaus čia ant žemės, kad numirtų, ir visi tikintieji irgi kad npražūtų, bet amžinai gyvenimą apturėtų.

Apaštalas Povilas ir sako, kaip Adome visi miršta, taip Jėzuje Kristuje visi bus padaryti gyvais.' Skaitykite (1-Korintų, 15:22).

Didžiausia bausmė, kokį begal būti, Dievas paskyrė žmogui už nuodėmes, už nepaklusnumą Mirti, vone amžiną kankinimą kokio nesąmoninko vieto. Skaitykit (Romėčiams, 6:23).

(Bus daugiau)

Kas idomaujatės aple Tiesą mes prisiųsim veltui knygelių. Kreipkitės šiuo adresu:
Lithuanian Bible Students
212 E. 3rd Street,

— Šiandien ryte aš pabudau smarkiai pavargęs.

— Blogai miegojai?

— Ne, visą naktį sapnavau, kad dirbu.

Našta, kurią pats pasirenki, yra lengva.

Dainuoja tasai, kurio sąžinė rami.

Vutauto Didžiojo šaulių kuopos surengtame VI. 3 d. koncerte dalyvavo iš Racine atvykęs Tremties Trimito redaktorius Petras Petrušaitis. Iš kairės Vytauto D. š. k. pirm. V. Išganaitis, redakt. P. Petrušaitis ir k. garb. teismo pirm. A. Budreckas.

Nuotrauka C. Genučio

TREJŲ METŲ MERGYTĖ IŠKRITO MIRTIN

Treių metų mergytė Elizabeth Brown, žaisdama ant sofos tėvų namuose 3833 S. Federal, Chicagoje, iškrito iš 11 aukšto pro langą, buvusį prie sofos, ir mirtinai užsimušė.

Tiktai kvailys į viską turi atsakymus. Anatole France

Naminė ruoša

Dvi šeimininkės kalbasi tarpusavy apie naminę ruošą:

— Ką daugiausiai vartoji indų suplovimui?

— Vyrą.

Našlaičių ašaros ir akmenį perskelia.

GERIAUSIA DOVANA — TAI JIB VAISTAI GALVOS ODOS-PLAUKŲ PRIEŽIŪRAI. Šveicarijos Patentų Instituto garantuoti. Geriausia dovana jūsų giminėms, pažįstamiems ir sau. JIB 8 oz., 16 savaičių vartojimui. Jūsų užsakymus siųsti su $6.00 apmokėjimu — JIB LABORATORY, 1437 So. 49th Ave., Cicero, Ill. 60650. JIB Atstovybė, 2498 Daugall Rd., Windsor, 12, Ont., Canada. JIB Skyrius: 7 Stuttgart 50, Duisburgerstr. 7-10 W. Germany. Vaistinėse: J & J, 2557 W. 69th St. Chicago; 5000 W. 16th St., Cicero; 4754 S. Wood St., Chicago; 2923 N. Milwaukee Ave., 1147 N. Ashland Ave., Chicago ir t.t.

JOHN PAKEL PRISIMINUS

Daug jau buvo rašyta apie visuomenininko John Pakelio, dėlio lietuviškiems reikalams aukotojo, gyvenimo nuopelnus ir jomirtį.

Kartą celebruojant South Shore Country klube Lietuvių Kultūros Muziejaus steigėjo Stanley Balzeko Jr. surengtame pobūvyje, tarpe nusipelnusiųjų lietuvių, sulaukusių virš 75 metų amžiaus labiausiai pasigedau Pijaus Grigaičio, Juozo Bachuno ir mano labai artimo draugo John Pakel Sr.

Chicagos Skolinimo ir Taupymo bendrovės direktoriai, prisimindami John Pakel Sr. vienerių metų mirties sukaktį, užsakė padaryti bronzinę lentą, kuri su įrašais tam tikrais pažymėjimais ir jo nuopelnais yra iškabinta šios bendrovės patalpose.

Jonas Pakel gali ramiai ilsėtis, nes jo nepaprastai gabi ir energinga marti Philomena D. Pakel labai puikiai ir sėkmingai tvarko visus Chicagos Skolinimo ir Taupymo bendrovės reikalus ir bendrovė kasdien auga, didėja ir tvirtėja.

W. B. Sebastian

10,000 DARBŲ MAŽUMOMS CHICAGOJE

Darbo unijos ir darbdavių atstovai susitarė, kad Chicagoje mažumų žmonėms bus suteikta 10,000 tarnybų prie statybų. Statybų darbai yra labai gerai apmokami ir ypač negrai daug pastangų dėjo, kad jų didesnis procentas būtų į tuos darbus priimamas. Nors tie sutarimai dar reikalingi Chicagos urbanistinės lygos pritarimo, bet viskas krypsta ta kryptimi.

Kad pamėgus skurdą reikalinga būti turtingu. —

Baimė ir meilė drauge nevaik-

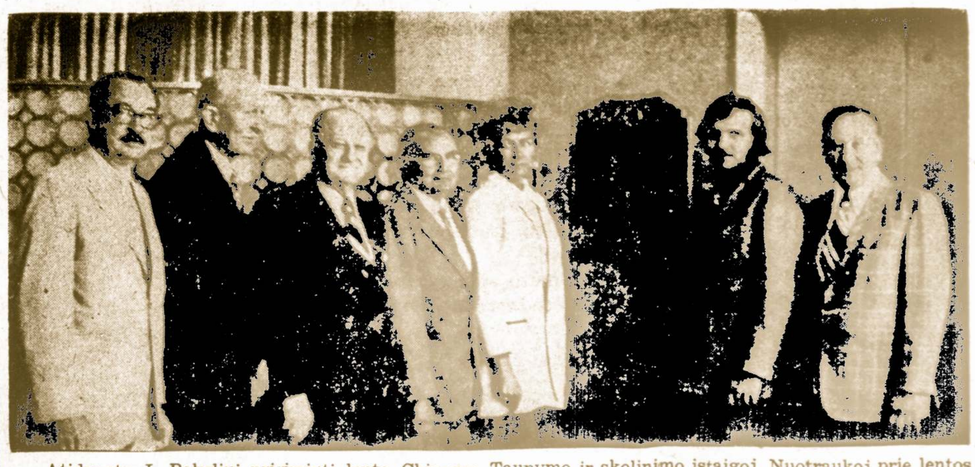

Atidengta J. Pakeliui priminti lenta Chicagos Taupymo ir skolinimo įstaigoj. Nuotraukoj prie lentos stovi: Stanley Balzekas jr., Albert Kueltzo, Charles Beacham, William Sebastian, Philomena Pakel, John E. Pakel, dr. Raymond Bartz.

Nuotr. J. Kasakaičio

SOCIALINĖS DRAUDIMAS - MEDICARE

SKYRIŲ TVARKO TEIS. PRANAS ŠULAS

KL. Ar Medicare apmoka už kedę ant ratukų su elektriu motoru? —M. V.

Mes Atsakome

ATS. Taip jei ši kėdė yra būtina ir ligonis negali jos rankomis pajudinti.

KL. Ar turiu būti anksčiau ligoninėje, kol Medicare man apmokės už vizitus gydytojo kabinete? —A. Č.

ATS. Ne, nėra tokios sąlygos. Išlaidos gydytojui apmokamos nepaisant kur buvo vizitas.

KL. Noriu dėti pastangas pensijai gauti, kai sulauksiu 62 m. amžiaus, t. y. nuo 1973 m. rugsėjo mėn. Kala turėčiau užpildyti aplikaciją E. R-tė

ATS. Reikia prieš tris mėnesius prieš nurodytą laiką, kai norėsite gauti pirmąjį pensijos čekį, taigi nuo 1973 m. birželio mėn.

Unijų vadai veda į nedarbą ir ekonominę krizę

*

"Laisvoje Lietuvoje" P. Žičkus išspausdino dėmesio vertą straipsnį, kurio ištrauką mes čia patiekiame

"Šių dienų unijų vadai daro daugiau žalos, negu naudos jie stumia darbininkus iš darbo ir veda kraštą į nedarbą ir ekonominę krizę bei infliacią.

NBC žinių pranešėjas Chest Huntley sako kad Amerikos ekonominiam negalavimui vienu iš pagrindinių veiksnių yra darbo unijos. Unijų vadai esą atsakingi už dabartinę infliaciją ir kitas ekonomines negeroves. . . . Unijų vadas George Meny dažnai kartoja: "Mes norime savo dalies iš kepsnio". Unijų vadų reikalaujami atlyginimai darbininkams prašoka teidžiamas ir galimas ribas...

Reikia pamatyti ir ką daro unijų vadai su atlyginimų kėlimu ir išstumimu darbininkų iš darbo".

STOVYKLA DIABETIKAMS VAIKAMS

Chicagos draugija kovai su cukrine liga yra įsteigusi diabetikams vaikams stovyklą, kuri vadinama Holiday Home ir kuri yra Williams Bay, Wisconsine. Ji jau veikia 24-ti metai. Šiemet atidaryta nuo liepos 16 d. Neturtingi priimami nemokamai, o galintieji atsilyginti moka po 225 dol. už trijų savaičių stovyklavimą. Stovyklon priimama 50 berniukų ir mergaičių nuo 8 iki 15 m. amžiaus.

BERNIUKAS — PADEGĖJAS

Policija šiaurinėje Chicagos dalyje areštavo 7 m. berniuką, kai pamatė, kad jis bando padegti tuščią namą 1133 N. Orleans, kuris nebebuvo naudojamas. Berniukas prisipažino padegęs daugelį apleistų namų.

PEDAGOGO-TEISININKO DR. ZENONO AŠOKLIO NETEKUS

Visai netikėtai širdies smūgio ištiktas birželio 30 d. mirė pedagogas - teisininkas dr. Zenonas Ašoklis, gyvenęs Geneva, Illinois.

Gimė Lietuvoje, kur išėjo pradžios, vidurinius mokslus, o daktaro laipsnį įsigijo II pasaulinio karo metu gyvendamas V. Vokietijoje.

Arčiaus su dr. Zenonu Ašakliu susitikdavome ir bendradarbiavome Chicagoje, kur jis buvo nuolatinis parengimų ir susirinkimo dalyvius. Jis mėgo lietuvišką knygą; užsisakydavo jas dar neišėjus iš spaudos, būdamas garbės prenumeratorius.

Jis buvo ilgesnį laiką Cicero aukšt. lit. mokyklos mokytoju; dėl jo patirties tiek vadovybė, tiek mokiniai ji buvo pamėgę, nes jis dėl savo gero būdo ypatybių mokėjo su visais gerai sugyventi; todėl jis atrodo, kad ir priešų netuėjo, visi lietuviai jam buvo brangūs, savi.

Pasiliko dideliame nuliūdime brolis Augustinas, brolienė Anna, sesers vaikai, Gražina Literskienė su vyru Algirdu, ir Algirdas Giniotis, Kanadoje sesuo Elzbieta Krivienė su šeima, Vokietijoje brolis dr. Kazys Ašoklis su šeima, Latvijoj brolis Leonas su šeima ir kiti.

Velionis buvo vienas iš Cicero aukšt. lituanistikos mokyklos steigėjų, priklausė daugeliui lietuvišku organizacijų.

Po gedulingų pamaldų šv. Antano par. bažnyčioj, vėlionis didelės vilstinės automobilių buvo nulydėtas į šv. Kazimiero lietuvių kapines.

Dėl mielo tautiečio dr. Zenono Atvykite su šeimomis, kartu jautą giminėms reiškiame ir kartu liūdime.

Pranas Šulas ir Jonas Vedegys

Pranešimas

Švento Kazimiero Lietuvių kapinių sklypų savininkų gegužinė įvyks 1972 m. et. liepos m. 30 dieną 12 val. dieną, Onos Bruzgulienės sodyboje, prie Lietuvių Tautinių kapinių.

Prityrusios šeimininkės visus pavaišins skaniais lietuviško skonio valgiais.

Ištroškusiems atsigaivinti veiks tauriųjų ir silpnųjų gėrimų turtingas baras. Šokiams gros žinomas ir visų mėgiamas Jurgio Jonikio orkestras. Bus burtų keliu dovanų paskirstymas ir kitokių įvairių pramogų.

Ašoklio staigios mirties, užuosu mumis praleisite kelias valandas gražioje gamtoje ir gryname ore. Atvykite būsite patenkinti nesigailėsit. (pr.)

Tautinių šokių šventės metu Chicagoje JAV prezidento žmona ponia P. Nixon tarp tautinių šokių šokėjų.

Įvairenybės

PROTEINŲ SHAMPŲ PLAUKAMS

Odos ligų specialistas, Miami universiteto profesorius, tvirtina, kad skelbiami proteinų plaukų plovimo skysčiai, nieko nėra geresni, kaip ir kiti panašūs skysčiai.

Jis sako, tiesa, kad plaukai yra sudaryti iš proeinų, bet tas nereiškia, kad plaukus trinant ir su proteinais, plaukai pasidarys sveikesni ir tvirtesni.

Plaukai esą kaip ir nagai, nėra gyvas audinys. Plaukai išlindę virš odos, yra mirę ir niekas negali apsaugoti nuo skilimo, jie turi ataugti sveikesni.

Plaukus galima padaryti, kad jie atrodytų švelnesni, blizganti bei minkštesni, bet po pirmo plovimo jie lieka tokie pat.

Taipgi jis nurodo, kad kiekvienas gali pasidaryti tokį shampų, įmaišius kiaušinį į paprasčiausią shampų. Arba galima vartoti daug pigesnius įvairius kremus.

Reklamuojamas proteinų shampų esąs apgavystė, tikslu tik pakelti jo kainą.

Plaukų šaknys proteinus gauna iš maisto, ne iš shampų.

MAISTO KORTELĖMS (FOOD STAMP) GAUTI TVARKA

Kreipiantis maisto kortelėms (food stamps) gauti reikia pristatyti įstaigai:

1) nuomos kvitus, namų mokėjimo knygelę (house payment book), patarnavimo sąskaitas (utility bills),

2) įrodymą visų pajamų,

3) banko knygeles ar kitus įrodymus, kad neturite pasidėję bet kurių santaupų,

4) gydytojų, ligoninių sąskaitas.

Maisto kortelių (Food Stams) programa padeda išlaikyti amerikiečius sveikais. Platesnėm informacijoms gauti skambinkite savo vietos Gerbūvio įstaigai (Local Welfare office). p. š.

Geri darbai miškuose slepiasi, pikti—keliais vaikščioja.

PRAMOGA PENSININKAMS

Chicagos parkų distriktas liepos 25 d. nuo 10 val. ryto iki 3 v. p. p. Lincoln parke ruošia pikniką, vyresnio amžiaus žmonėms. Kviečiami visi vyr. amžiaus gyventojai. Bus programa, užkandžiai, žaidimai, dovanos. Užkandžiai bus nuo 12 iki 1 val. p. p.

PASINAUDOKIME MAUDYMOSI BASEINAIS

Chicagos apylinkės miškelių administracija praneša, kad Cook apskrityje miškeliuose yra įrengti trys maudymosi prūdai. Šiaurėje yra tokia maudymosi vieta prie Devon gatvės, į rytus nuo Milwaukee; vadinasi Whealan Pool. Vakaruose — Lyons priemiesty, prie Ogden Ave., yra vad. Cermak Pool. Pietuose — prie 159 gatvės, į rytus nuo Torrence Ave., yra vad. Green Lake. Visose trijose vietose yra sargai. Daugiau informacijų tuo reikalu galima gauti telefonu CO-lumbus 1-8400. Vanduo tose vietose filtruojamas, chloriduojamas, yra įrengtos purkšlės nusiprausti, vanduo švarus ir saugus, šiltesnis, negu Michigano ežere.

PAŠTO TRAUKINYS Į CALIFORNIJĄ

Praeitą savaitgalį iš Chicagos į Californiją buvo paleistas naujas pašto traukinys su milijonu svarų pašto siuntų. Tas traukinys 2.264 mylių nuotolį nuo Chicagos iki San Francisco nuvažiuos per 50 valandų, panaudodamas Burlington Northern, Union Pacific ir Southern Pacific geležinkelių linijas.

LEGIONIERIŲ PARADAS

Sekmadienį Michigan gatve Chicagoje įvyko Amerikos legiono narių paradas, baigiant to legiono Illinois padalinio suvažiavimą. Suvažiavime buvo 2,100 dalyvių, atstovavusių 1,039 legiono postams, turintiems 187,000 narių. Legionierių amžiaus vidurkis yra 41 m., bet kai kurie jau turi daugiau kaip 70.

900 BINGO VIETŲ

Pabaigoje birželio net 900 Illinois nepelno tikslais įsteigtų organizacijų buvo gavusios leidimus turėti bingo. Kaip žinome, bingo buvo legalizuotas praeitų metų spalio mėnesį.

PENKERIOPAI TIKRINA KELEIVIUS

Kovojant prieš oro piratus, O'Hare aerodrome stiprinamas keleivių tikrinimas, panaudojant penkis būdus: 1. Magnetometru nustatoma, ar keleivis neturi metalo daiktų, 2. Peržiūrimas bagažas, 3. Patikrinama, ar žmogus ko įtartino su savim neturi, 4. Patikrinami dokumentai, parodą, kas jis, ar atitinka vardas išpirktam bilietui, 5. Stebimas keleivo elgesys.

Negras policininkas W. Tolliver buvo teismo apkaltintas paėmęs 150 dol. kyšį ir už tai pasirūpinęs, kad būtų išleistas areštuotas nusikaltėlis.

Ar Atspėsite ŠIAS MĮSLES?

1. Apie vieną duobę visi su buožėm?
2. Pastatyk statiką, paberk bėriukus, pašauk ūsikus?
3. Be rankų, be kojų — dangun rapoja?
4. Ar vasara, ar žiema, ar naktis, ar diena—poilsio nėra?
5. Stovi lazdų krūmas, krūme ąžuolų krūmas, ąžuolų krūme rugiai, o rugiuose ežeras?
6. Galva medinė, plaukai aukčiausi?
7. Dieną žiopsau, naktį už apyaklės laikau?
8. Gyvas būdamas, miške siūbavau, numiręs — padus bučiavau?
9. Stoviu į viršų, žiūriu į žemę, apačioj karšta, viršuj šalta?
10. Kumpas juodas, valgyti duoda?

ATSAKYMAI: 1. Dubuo (bliūdas) ir šaukštai, 2 Dubuo, šaukštai, vyrai, 3. Dūmai, 4. Durys, 5. Duonkubilis 6. Malkos ir Ugnis, 7. Gembė, kablys, vagis sienoje, 8. Grindys. 9. Kaminas, 10. Katilas, puodas.

TIK MOTULĖS

Švelnios, švelnios pievų gėlės
Šviesios , šviesios žvaigždžių
Prie motinėlės prisiglausiu,
Apkabinsiu rankom ją,
Ir karščiausią meilę jausiu
Tik motulės širdyje...
Man šviesesnės už žvaigždes.
kekės,
Žemėn linkdamos žydės, —
Tik motulės šviesios akys
Leikia baltas galveles,
Švelnios rankos motinėlės
Man švelnesnės už gėles.

•

LAIKRAŠTININKŲ IŠVYKA Į SPRINGFIELDĄ

Šiandien, liepos 18 d., Chicagos etninių grupių laikraščių redaktoriai lėktuvu nuskraidinami į Illinois sostinę Springfieldą, kur jie pakviesti pietums su gubernatoriumi. Pakviestųjų sąraše — 16 redaktorių, atstovaujančių periodinei spaudai: lietuvių, ukrainiečių, švedų, lenkų, vengrų, serbų, italų, graikų ir vokiečių.

TEISINĖ PAGALBA PSICHINIAMS LIGONIAMS

Psichinėmis ligomis sergančiųjų gydymo vietas lankys teisininkai ir socialinės tarnybos žmonės, teikdami ligoniams teisinę pagalbą. Tam reikalui Field fondas paskyrė 15,000 dolerių ir yra įsteigta speciali Cook apskr. teisinės pagalbos fundacija.

HANRAHAN TEISMAS

Jau antra savaitė Chicagoje tęsias Cook apskr. prokuroro ir 13 policininkų teismas. Jie kaltinami kliudę teisingumo įstaigoms pravedant tyrimus po susišaudymų ir areštų Juodųjų panterų būstinėje.

POTVYNIS IŠPLOVĖ IŠ KAPINIŲ LAVONUS

Forty Port mieste atslūgus potvyniui gyventojai rado gatvėse 130 karstų ir iš karstų iškritusių lavonų.

Užtvinęs vanduo nuplovė kapinių paviršių ir nunešė į gatves karstus su lavonais.

ŠIMPANZĖS PASIVAIKŠČOJIMAS

Lincoln zoologijos gyventoja semtynių metų šimpanzė San neseniai atsidūrusi savo narvo duris, susigalvojo pasivaikščioti po "pasaulį"

Tačiau vienas praeivis pamatęs tą nepaprastą keliautoją, telefonu pranešė zoologijos direktoriui Lestner Fisher, kuris automobiliu atvyko jos pasiimti. Bezdžionė Sam pažino savo šeimininką ir be pasipriežinimo pati įsėdo automobilin ir grįžo į savo gyvenvietę — zoologijos sodą.

WAUKEGAN ILL. MUZ. N. KULIO IŠLEISTUVĖS

Šiais metais šv. Baltramiejaus parapijos vargonininkas muzikas Nikodemas Kulys pasitraukė pensijon.

Parapijos choras jam surengė puikias išleistuves, kuriose dalyvavo klebonas kun. S. Jonelis, vikaras kun. Z. Ramanauskas ir visi choristai su šeimomis.

Klebonas kun. S. Jonelis ir kun. Z. Ramanauskas atsisveikinimo kalbose šiltų žodžių prisiminė varg. Nikodemą Kulį, kaip pareigingą, kartu ir savo darbui atsidavusį asmenį.

Taip pat kalbėjo choro pirmininkas ir kiti choristai-tės, apgailestaudami, kad varg. N. Kulys pasitraukia pensijon.

Visi jam linkėjo geros sveikatos ir polisio, sugiedodami Ilgiausių metų.

Pažymėtina, kad 1920 m. N. Kulys pradėjo vargonininko paregias šv. Baltramiejaus par., Waukegane. 1925 m. jis užėmė vargonininko vietą šv. Mykolo parapijoje Likimui lėmus, po 42 metų N. Kulys vėl gržo į šv. Baltramiejaus parapiją, vargonininko pareigoms. Čia išdirbo 4 metus. iš viso išdirbo vargonininko pareigose 51 metus ir išėjo poilsin. —v. p.

Liaudies Daina

Einu per kiemą,
Girdžiu per sieną,
Vai stuksi, audžia
Mano mergelė.

— Išausk, mergele,
Ploną drobelę,
Be staklių, nyčių,
Be šaudyklėlės.

— Išark, broleli,
Lygius laukelius,
Be arklo, žagrės,
Be noragėlio.

— Išskalb, mergele,
Baltai drobeles,
Be šarmo, muilo,
Be vandenėlio.

— Nupiauk, berneli,
lygią lankelę,
Be aštraus dalgio,
Be pūstyklėlės...

NOSYTĖS

Vaje koks nosių įvairumas,
Ilgu, kumpų, riestų, bukučių,
Taip pat ir skirtingas didumas,
plačių, priplotų prie snukučių.

Viena raudona kita juoda,
Pamėlynavus, smaili, ilga,
Čia panaši į paukščio puodą,
Kitai įlysti visur dilga.

O kokius garsus jos padaro:
Šnypščia, sušvilpia, garsiai
plerpia,
Arba burkuoja prie cigaro.
Po kita voras tinklą verpia.

Sėdint verandoj mėnesienoj
Džiaugiasi gėlėms nosies takas,
Bet jei netikus vakarienė,
Nosi — surauktų ir Alachas.

Apie spalvą nosies pijoko,
Išsireikšti aš nemoku.
Su pagarba **Bizūnas**

EKSPONATAS

(Pagal Narūnę)

Kai sugrįšim, steigsim sodą
Gyvulėliu ir gėliu,
Užauginsim ten rasodą,
Užsieninių augalų.

Parsivešim mes žvėrelių
Negirdėtu dar kraštų,
Užrašysim ant narvelių
Pavadinimus raštu.

Gausim liūtą, nosiaragį,
Tik bezdžionės nereikės, —
Mūsų Xsė iš Chicagos
Jos narvely pasėdės.
1972 —Birutė.

New Yorko Altos sk. prezidiumas. Iš k. į d.: inž: J: Gasiliūnas, P. Ąžuolas, pirm., A. Ošlapas, adv. Briedis, inž. Ivašauskas ir dail. Bagdonas. Nuotr. Vyt. Maželio

Mažieji demonstrantai, dalyvavę surengtose demonstracijose gegužės mėn. 22 d., Clevelando miesto centre. Iš kairės dešinėn: Vija Bublytė, Rama Bublytė, Tauras Bublys. Ši nuotrauka buvo įdėta Clevelando miesto dienraštyje. Notr. William A. Ashbolt, "Plain Dealer"

MOKSLAS, KRITIKA–LITERATŪRA

SĄŽINĖ GRAUŽIA

Feljetonas

Ši rytą Anelė pabudo anksčiau, negu visada. Atsikėlęs Žebrys rado pusryčius jau parengtus. Žmonos veide nematė įprasto žvalumo. Susirūpinęs paklausė:

— Atrodo, širdele, šiąnakt neiš miegojai gerai. Gal nesveikuoji?

— Sergu, bet ne fiziškai. Apie tavė susirūpinus. Sapne mačiau, kad tave kažkoki žvėrys draskė. Nemačiau tokių padarų zoologijos sode. Man nujautimas sako, kad su tavim gali kas nors bloga atsitikti.

— Sapnas, mieloji, ne visada kalba pranašo lūpomis.

— Kalba ar nekalba, bet man neramu. Jūs, knygų graužikai, labiau stebėkite savo vidaus dvasinius reiškinius. Susirūpinusi dėl tavo rytdienos.

— Rūpintis reikia, sutinku. Rūpestyje gimstame, jame gyvename ir jame mirštame.

— Bet man rodos, kad tu mažiausiai rūpinies savo pomirtine ateitimi.

— Daugiau, negu tu manai.

— Jeigu taip, tai kodėl niekada nekalbi, kas tave paskutinę valandą palydės į kitą pasaulį?

— Tu, brangioji, juk rengies mane anksčiau palaidoti. Užspausi man akis, švelnia, pabučiuosi į stingstančias lūpas, ir aš laimingas numirsiu. Ar ne idiliškas atsiskyrimas?

— To neužtenka. Tu užmiršti dvasininką. Jo palaiminimas reikalingas.

— Sakyk, ar gali sraigtelis kitą sraigtą į medį ar metalą įsukti?

— Tauški niekus! Tu ne metalas. Nesi medžiaga.

— Bet aš sveriu. Čiupinėji mane kasdien. Ar tu dvasią lieti?

— Viešpatie! Tu visai klejoji. Medžiaga nekalba, nemąsto, nejaučia. Ji šielos neturi.

— O ar tu, žinai, kas toji siela yra?

— To betrūko! Nuo kūdikystės laikų aš ją žinau. Tai žmogaus dalis. Dvasinė. Ji mumyse. Argi tu nesijauti ją turįs? Tik medžiaga esi!

— Blogiausia yra tai, kad žmogui pumpuopama į galvą išmintis ir "išmintis" tada, kada dar jis jos nesugeba suviršškinti. Tokia sujaukta išmintimi nuo mažų dienų maitinamas, jis pasidaro arba neišmanėlis, arba fanatikas.

— Broleli, mano! Į kokią kategoriją tu mane statai? Neišmanėlių? Fanatikų? Žmoną, su kuria vaikus išauginai ir tvirtinai mylįs?

— Nesijaudink. Velnias baisus tik nutapytas. O aš nesu nei velnias, nei jo talkininkas. Aš stebiu tai, ką matau ir pagal turimus duomenis sprendžiu. Ir jokiu būdu nepretenduoju nusitvėręs teisybę už uodegos.

— Bet tu, atrodo, įsikabinai į velnio uodegą.

— Kodėl velnio?

— Viena, matai mane arba fanatikų, arba neišmanėlių tarpe. Mane, savo Aneliukę! Antra, tu nori būti mandresnis už kitus ir savo galvosena išsiskirti iš milijonų. Tu stengies plaukti prieš vandens srovę.

— Sunkiai mane kaltini. Tik aš žinau iš praktikos, kad prokurorai kai kada turėtų atsisėsti kaltinamųjų suole, o kaltinamieji juos kaltinti. Teisybė nemėgsta paraduoti. Paraduoja melas ir apgaulė, išsipuošę vogtais teisybės drabužiais.

— Ir aš esu tau melas ir apgaulė žmonos kailyje?

— Nei tu melas, nei tu apgaulė. Esi realybės reiškinys. Toks, kurių sutinkame kasdieniniame gyvenime ir kuris charakterizuoja masės žmogų. Žmogus, kuris, stovėdamas ant mažo kvadratinio žemės ploto, jaučiasi pažįstąs ne tik akimis aprėpiamą žemę, bet ir visa, kas yra už jo pažinimo ribos.

— Vadinas, aš tau neišsiskiriu iš masės? Tokia pati, kaip ir visi kiti? Stebiuos, kaip tu, sugebąs mąstyti nepasirinkai kokios, kuri masėje žibėtų. Jonelį, aš tau tik reiškinys? Tik laiko akimirksnis?

— Viskas kartu: ir žmona ir mylimoji, ir žmogus, ir reiškinys ir laiko akimirksnis, ir protinga, ir neišmanėlė, ir užburtoji fleita.

— Kažkoks dangiškai žemiškas vinegretas, mišrainė, tiesa? Tu valgai tą mišrainę, kuri kartais skani, atseit protinga, kartais neskani, vadinasi, neišmanėlė. Jūs intelektualai, definicijų sukvailinti,, neįžiūrite žmoguje pilnutinio žmogaus. O pilnutinis žmogus negali tilpti į jūsų sąvokų rėmelius. Juo labiau moteris. Ji jums patelė, meilužė, šeimininkė, vaikų motina, paradinė dekoracija jūsų tuštumui nuslėpti. Žmogaus joje nerandate. Žmonės tik jūs, vyrai. Net Dievą įvilkote į savo skudurus. Senesniais laikais žmonės buvo gudresni, nes bent dievaičių turėjo. Mes jums dievaitės, kol tikslo nepasiekiate. Vėliau...

— Karštis gerai lovoje, mieloji, stimuliuotojas romantikoje, bet kai svarstomi rimtesni reikalai, reikėtų būti santūresniems. Leisk paaiškinti.

— Tu vėl išlendi su pretenzijom, kad gali aiškinti. Aiškinti ir aš galiu. Turėtumei pasakyti, jog nori išsiaiškinti. Sutinki?

— Šiuo atveju tu protinga. Visur reikalingas abipusiškumas. Masėje žmogus gali būti masės žmogus, bet jis gali būti spalvingas, arba bespalvis, nublukęs. Ir aš, ir tu esamee masės žmonės. Skiriamės vienas nuo kito dvasinėmis ir fizinėmis savybėmis. Kad tu būtumei nesiskyrusi nuo pilkosios masės, nebūtumei buvusi mano žmona. Taigi, buvai žibuokle. Tik man. Gal ir kitiems taip pat Aš tuo neabejoju. Tačiau kiti randa kitų žibuoklių. Daug žibuoklių — gėlynas. Bet kur gėlynas, ten jau masė. Vadinas, esi žibuoklė man, gėlė iš gėlyno, masės. Dėlto nra pagrindo purkštauti.

— Tu filosofiškai vinguliuoji uodega. Kai pirmą kartą apsilaižei, mane darželyje pabučiavęs, tu tos filosofijos nežinojai, prisipažinsi?

— Jaunystė — kvailystė. Gyvenimas filosofijos ratais nevažiuoja.

— O aš pasakysiu, kad jaunystės kalba yra širdies ir išminties kalba. Tu pats man tą anksčiau sakei. Suaugusių kalba — spekuliantų kalba. Jie spekuliuoja idėjomis, meile, tiesa, gėriu, Dievu ir kitais jų išgalvotais, atributais. Į spekuliaciją kinkoma religija, filosofija, politika. Tai suaugusiųjų jojamieji arkliukai. Pagalvok, ar nėsi vienas iš jų?

— Mus visus, Aneliuk, gyvenimas glamžo savo rankomis. Jos esti kartais švelnios, kartais šiurkščios. Tu klausi, ar tu tik reiškinys. Taip, esi reiškinys. Ir ne betkoks, bet gimdąs kitus reiškinius. Apšiuopiamas ir neapčiuopiamas. Suprantamas ir mistiškas, neaiškus. Reiškingas ir beprasmis. Bet žmogaus sąmonei. Reiškinys, susijęs su praeitimi ir ateitimi. Nušvintąs laike ir dingstąs nežinioje, už patirties slenksčio.

—Paežerės Žuvėdra

(Bus daugiau)

Ir aš ir tu

Ir aš, ir tu —
Šaltiniai kito laimės,
Jei mūs sielos versmė
Ne smulkmenų pasaulio.

Ir aš, ir tu
Kitų kelionės žvaigždės,
Jei mūs širdis tvaksės
Tik meilėje įkaitus.

Ir aš, ir tu
Orkestre universo
Klarnetą arba fleitą
Pūst turime ant scenos.

Ir aš ir tu,
Darniai atlikę roles,
Kitiem ir sau suteiksim
Daug laimės laiko fone.

Kazimieras Baltrukonis

BOČIŲ DAUSOSE

Pasikinkius vėjo žirgą, —
Skrendu link tėviškės laukų.
Dausų kelias žvaigždėm mirga
Virš šios žemės debesų...
Kažkur trankos plieno vėtros—
Griūva pilys ir kalnai.
Man nebaisios žaibų plėtros,
Nė pats pragaras žemai.
Sveika, Lietuva — tėvyne,
Laisva bočių dausose!..
Kas per amžius tave gynė —
Amžiams vėl prikels tave!..

Dana Deksnytė-Kybartienė
Nuovargis

IŠ SPAUDOS

Dienraštyje "Draugas" str. — "Kuo važiuoja šėtonas" rašoma:

"Šėtonas nesnaudžia:: jis tūlus gydytojus pasikinkęs zovada lekia, kad kuo greičiau praturstų mūsų gyvybės sąskaiton".

Dr. J. Adomavičius

DRAUGYSTĖ

Džiaugsiesi, juoksies, kaip galima garsiai —
Žmonės lankysis, turėsi draugų.
Jei ašaroti pradėsi tik graudžiai-
Retas nušluostys tau skruostus akių.

Vynas ir džiaugsmas yr' bazė draugystės::
Traukia į save magneto jėga.
Ten, kur neturtas, skaudus sopulys —
Tuoj išsijungia draugystės trauka.

Meilės, moralės, idėjų ryšiai,
Šaknys jei jų prigimty, papročiuos,
Antibiotiškai santykius veiks
Ir iš draugystės bacilas išššluos.

Paežerės Žuvėdra

ONŲ VARDADIENIO IŠVAKARĖSE LINKĖJIMAI

Lelijos jau nužydėjo,
Dabar visur vien rožės,
Vasara įpusėjo —
Džiaugiamės tik jos grožiu...

Jurginai žydi, plešką —
Bijūnai jų broliai,
Laukai lyg gryno vaško —
Liuoliuojasi rugiai.

Sakoma iš senovės,
Ona mums duonos duos —
Lietuvio visa viltis,
Vis būdavo rugiuos...

Dabar dangus mėlynas,
O saulė lyg ugnis;
Mus žavi tas gėlynas,
Užmiršom kas rugys...

P. Narvydar,
Maspeth, N. Y.

HUMORESKA

★

Būdingas dialogas

Kalbasi du draugai:

— Man labai patinka tavo žmona.

— Man irgi patiktų, jei būtų tavo žmona.

Prancūzai pavydi savo draugių bet ne savo žmonų!

—Casanova

II-jo Pasaulio Lietuvių jaunimo kongreso Kent universitete atidarymas. Iš k. į d.: I. Stanaitytė (Kanada), K. Slatkus (Kolumbija), J. Reisgytė (Australija). Kun. K. Pugevičius kalba invokaciją. Toliau matyti E. Razgaitytė ir P. Alšėnas. Nuotr. Vl. Šacevičiaus

Iš Našliu Klubo Judri Veikla

Liepos 9 d. Našlių klubo piknikas buvo O. Bruzgulienės sone. Pagerėjus orui po pietų, prisirinko daug žmonių ir vaišinos. Pirm. M. Neberežienė ir komisija ir darbininkai stengėsi svečiams ir viešnoms greitai patarnauti, tiek prie bufeto, tiek virtuvėj taipgi prie pampučkų ir saldainių.

Kai atvyko Jurgis Jonikas su savo jaunais muzikantais ir pradėjo groti smarkiai polkas ir valsus ir kt., o piknikautojai smarkiai paromis į ratą sukosi. Visur po lapuotas medžiais stalus nusėdę vaišinosi, naujas pažintis mezgė ,senas pažintis atnaujino.

Pavakarėj rengėjai su valdyba laimės šulinį atidarė ir laimingieji laimėjo gražias dovanas su džiaugsmu nešasi.

Gražioje gamtoje po skarotu ąžuolu leido smagiai laiką Našliukų klubas su savo darbininkais ir komisija stropiai visiems patarnavo ir visus vaišino.

Šokėjai prie puikios Joniko muzikos išmiklino savo kojas ir gerai pašoko.

Reikia pripažinti, kad Našliukų klubo piknikas visais atžvilgiais pavyko. **—Koresp.**

★

Mirus buvusiam Venezuelos prezidentui dr. Raul Leoni, Lietuvos atstovas J. Kajeckas liepos 11 d. pasirašė užuojautų knygoje Venezuelos ambasadoj.

Sekančią dieną Lietuvos atstovas J. Kajeckas dalyvavo to delegato surengtame priėmime popiežiaus Pauliaus VI vainikavimo devynerių metų sukakties proga.

CREITOJI PAGALBA

Nenusimink, gausi pagalbą. kiam., nuo reumatizmo, rankų, kojų nutirpimo ir skaudėjimo jau yra.

Tuojau siųsk šį skelbimą ir savo vardą su antrašu, ir mes atsiųsime vaistų išbandymui.

ROYAL PRODUCTS
Newark4, New Jersey
North Sta. P. O. Box 9112

AR PASIDARĖTE SAVO TESTAMENTĄ?

Jeigu dar ne, įsigykite šį naudingą leidinį:

KAIP SUDAROMI TESTAMENTAI

Peržiūrėjo teisėjai **Alphonse A. Wells** ir **Frank Monchun**. Paruošė dipl. teis. **Pranas Sulas**

Čia suosekliai aptariamas testamentų reikalingumas ir jų galia, bei nurodoma jų forma ir paduodami pavyzdžiai ne tik pagal JAV veikiančius įstatymus, bet ir Vokietijoje, Anglo saksų pasaulyje ir kt.

Atskiru skyriumi — "Klausimai ir atsakymai" — aiškinami su testamentų sudarymu kylantys neaiškumai, tuo būdu patiekiant lengvai suprantamus nurodymus, ką daryti, kaip ko dėl ir ko vengti. Knygos kaina $3. Pinigus su užsakymais siųsti :: "Sandara" 840 W. 33rd St., Chicago, Ill. 60608.

Farms for sale

INDIANA

122 ACRE FARM — 82 acre woodland, 40 acres tillable. $150. an acre. Cash only. Phone 812-825-9178 or after 8 P.M.

825-9109

Household Help

COUPLE — Husband and wife. Live in nice home. Care of semi invalid. Lite hsekpg, duties — must drive Room, board and top wk. salary. 2 adults.
324-5555

HOUSEKEEPER — COMPANION. Live in beutiful Buffalo Grove home. 2 adults. Room, board, salary oper. 6 days.
★
Call 677-1442 aft. 4 P.M.

HOUSEKEEPER — CHILD CARE. Live in Chgo. Hgts. home. Room, board and wk. salary. 3 children. Call 842-8400 days, eves. oft. 6:30 call
756-3159

Real Estate

TWO FLAT PLUS 2 STORES AND OFFICE. 14 yrs. old. Good income. Across from Marquette Park. 71st Nr. Kedzie.
Call Owner —
GR 6-4666

Business Opp.

DENTAL PRACTICE — 2 full operatories $3,000.
Retiring on account of health.
6 corners
PA 5-4030 or
286-1860

Nepraktiška

Juodukas pasakoja kitam:

— Aš nenorėčiau turėti baltų vaikų, nes jie greitai susitepa. —

— Besilsint prie savo darbo negalima išvystyti savo sugebėjimų, kaip neįmanoma išmokti kalbos besėdint ant žodynų.

— A. Dean

Neteisybe netoli tenueisi.

BLOOMINGDALE — Indian Lakes. Cust. blt. 4 yr. old immaculate 3 bdrm. split level, 7 rms., 2½ baths, cent. air, elec. filter, GFA heat, 2½ c. gar., lge. lndscpd. lot adjacent to golf course. $57,700. Owner. Appt. only. 894-2157.

Male Help

PAINTER — Yr. round employment. Res. hotel. Must be reliable and sober with recent city refs.
Call Mgr. at
248-2300

CICERO — 6 rm. brk. cottage, 3bdrms... tile bath, crptd. liv. rm., din. rm., alum. S-S, full bsmt. Mid. $20's.
Owner
652-5250

Real Estate

5½ FM. Brk. Bung. — Close to 63rd & Narragansett. 3 bdrm., 2 car gar., fin bsmt., cen. air. crptg. Close to schls., shop, Bus. Imm. poss. After 4, LU 6-3357 or all day: 767-0949

BEVERLY — 7 rm. brk. Georgian, 3 bdrm. 1½ ba. Fam. and rec. rms. 2 nat. frpics. Cent. air. Att. gar. Many extras. Mid. $30's Prv. Pty.
233-8442

Skelbimas. Kalba netaisyta

PRISIMINIMAI

EUGENIJOS

GUDŽIUNAS

Eugenija Brangi kelkis iš miego
aš tave laukiu aš tave šaukiu
ar tau nenubodo ilgai miegotie
Sapnam ir meilei save aukotie
mileiaj Šeima ir Šviesu pasauli
milejai Sunu ir Dudra ir anukus
mileiai Draugus ir pažistamus
pasigendam mes tave
mes kelem tave iš miego
per anksti acsiskiri su švisu
pasauliu
Grožis pasiliko su mumi amžinai
jauna Budama tavo meile ir tauo
Grožis pasiliko su mumi amžinai
tavo meilinu akiu spindulei
pasiliko su mumi amžinai
naktis su aionem papuošta
laukem mes tave visada
Dedem mes raudona rože
ant tavo kapo prijmk ja
savo šalta ranka

Drauge, Elizabeth Norgaila
(Prisiusta)

Ona ir Adolfas Juodkai š. m. liepos 26 d. minės savo vedybų 50 metų sukaktį.

Laidotuvių Direktoriai
MAŽEIKA & EVANS
6845 SO. WESTERN AVE.
TRYS MODERNIŠKOS
AIR-CONDITIONED KOPLYČIOS
MAŠINOMS VIETA
REpublic 7-8600 REpublic 7-8601

FRANK'S T.V. & RADIO, Inc.
Didelis pasirinkimas įvairiausių televizijų, radijo stereo aparatų. — Oro vėsintuvai. Spalvotos televizijos aparatai. — Pardavimas ir taisymas.
3240 SO. HALSTED STREET — Telef. CA 5-7252

PASKAITOS IR TYRINĖJIMAI
atsibūna kiekvieną sekmadienį, svetainėje Y.M.C.A., 6235 S. Homan Ave., prie 63rd St., nuo 10—12 val. ryto.
Kviečiame visus, norinčius susipažinti su Dievo tiesos žodžiu ir per jį surast išganymo kelią.
Įėjimas nemokamas, kolektų nėra
Švento Rašto Tyrinėtojai

Real Estate

WISCONSINE—FOR SALE — 2 acres of land w-house and set-up trailer '71 Pathfinder in excellent condition. All packged together. Must sell. Contract Owner. Stephen Larson, Box 164, Humbird, Wis. 54746 or ph. 715-964-6489, 715—964-7364.

OPEN HOUSE SUN. 1—6
7731 S. ALBANY — By Owner. 5½ rm. brk., ww crptg., 3 bdrms., fin. bsmt., west bar, cent. air cond., 2 car gar., pool. Extras. $32,000. For appt. cal.
PR 8-5407

OPEN HOUSE SAT. and SUN. 6532 Langley Ct. — Woodridge (Winston Hills). Convord raised ran. 4 lge. bdrms., 3 cer. baths, liv. rm., din. rm., blt. in kit., full bsmt., crptg., lge. rec. rm., att. 2 c. gar., fenced yard, air cond. Mid. $40's. Call owner wkdays at 971-0627.

6 FLAT — NEAR MIDWAY
All brk. Parking in rear. 2 car garage, fenced in yard, 6 years, old. Responsible applicants only.
LU 2-6607
betw. 8—2 P.M.

LA GRANGE — BY OWNER. Brk. Cape Cod. 2 bdrms., 20x10 paneled crptd. htd. sun porch, 2½ car Redwood garage, full bsmt., expand. attic, 5 ft. cyclone fence, lot 50x134. $31,900.
352-9159

ELSIP — 12152 S. RIDGE
3 bdrm. brk., 1½ baths, blt. ins, crptg., air cond., 2 car htd., gar., full bsmt, underground sprinkler, immed. poss. Open Hse. Sun. 11—8 and wkdays 11 — 2 P. M. Owner. 385-8089 or 532-9318

BOLINGBROOK — Winston Village. Owner offers August possession on beau. 4 bdrms., 2½ bath townhouse with bsmt., gar. Fully appl. kit. has luminous ceiling, din. rm. and 1 bdrm. have bay windows. Fully crptg. Extras incl. drapes, washer, dryer, water soft. $31,900.
739-2267

FOX LAKE — CHOICE LAKEFRONT HSE. On ¾ AC. Wooded Property. (On Rte. 12, 5 min. from train) 2—3 bdrm., 1 liv. rm., 1½ baths, kit., full bsmt., gar., sm. sum. hse., outbrd. priv. owner at (312) 495-1584.

CAPE CORAL—FLORIDA
Zoned for resid. living Exc. investment.. Rapid growth. Call priv. owner at (312) 495-1484.
★
Ask for Mr. Cassidy.

MAYWOOD — Choice loc., 6 rms., brk. bung. 3 bdrm., cab. kit., breakfast nook, tile bath, liv. rm., din. rm. crpad., a. c., full bsmt. fin. as rec. rm. Newly paintted inside and out. 2 car gar. By Owner.
Hi $20's.
339-7075

MELROSE PARK — Winston Pk. — Transferred Owner. 3 bdrm., 2½ bath tri-level, WW cfptg., a. c., dishwasher, blt. in range, lge. fenced yard, gas bar-bque in patio, lge, fam. rm., lge. rec. rm., newly decor. 2½ c. garage. High. $40's.
681-3961

Income Property

BROOKFIELD
struotą, tais laikais aktualią kny 5 unit brk. ¼ acre 14 yrs. old. Income $10,800 yr. $92,500. Room for development and potential 357-3291

Kas Naujo Chicagoje

Ir Mūsų Lietuvikose Apylinkėse

Pranešimas

S A N D A R O S

P I K N I K A S

KVIEČIAME VISUS TAUTIEČIUS DALYVAUTI

mūsų bendroje vidurvasario šventėje —

S A N D A R O S P I K N I K E

sekmadienį, liepos 23 d., Bučo darže, Willow Springs, Ill.

Bus lietuviškos vaišės, meninė dalis, šokiai, pasisvečiavimas.

Šokiams gros žinomas Jurgio Joniko orkestras.

Bus išdalinta daug gražių dovanų. **Rengėjai**

GALĖSITE BUSU PATOGIAI NUVAŽIUOTI Į SANDAROS PIKNIKĄ LIEPOS 23 DIENĄ

Į Sandaros pikniką sekmadienį, liepos 23 dieną galėsite nuvažiuoti patogiu busu, kurį esame užsakę:

Busas sustos sekančiose vietose:

Lygiai 12:00 val. po pietų busas paims vykstančius į pikniką nuo 32-ros ir Halsted gatvių kampo ir 35-tos gatvės.

Važiuos 35-tą į Archer, sustos Western — Archer; pasuks į California ir California — 43, California — 47 gatvė;

Vyliau sustos California — 55, 63, 67 71 ir 71 gatvė — Kedzie.

Daugiau sustojimų nebus, busas važiuos tiesiai į pikniką — į Bučio daržą.

Busas išvyks atgal 6 val. po pietų Kelionė į abi puses — $2.00.

DOMINIK SEBASTIAN ATVEŠ DAUG DOVANŲ SANDAROS PIKNIKUI LIEPOS 23 D.

Kaip pereitais metais, taip ir šiais, geras mūsų tautietis Dominik Sebastian, gyv. La Grange, Ill., pranešė, kad Sandaros piknikui, kuris įvyks šį sekmadienį, liepos 23 d., atveš apie 30 vertingų dovanų laimėjimams.

Be to visko, dar ir kiti mūsų geri rėmėjai atveš dovanų, kurios teks Sandaros pikniko dalyviam.

SVEČIAI IŠ DETROITO

Pereitą pirmadienį, liepos 17 d. Sandaroje lankėsi mieli svečiai iš Detroito, Mich., p-nai Šulcai, sumokėjo prenumeratą už du metus ir dar paliko spaudos reikalams 10 dol. auką. Labai dėkojame!

Jie aplankė ir savo gimines Chicagoje. Pabuvoję kelias dienas vėl išvyko Detroitan.

Vytauto Didžiojo kuopos šauliai š. m. liepos 22 d., šeštadienį, 11 val. 30 min. renkąci prie Wacker Dr. ir La Salle gatvių kampo dalyvauti Pavergtų Tautų Savaitės protesto eisenoje. Šauliai turintieji uniformas atvyksta uniformuoti.

TRUMPOS ŽINIOS

Sandaros piknikui, kuris įvyksta šį sekmadienį, dovanų laimėjimams suteikė p-nia Petronėlė Babilius, 7123 S. Maplewood Ave., Petronėlė Senulis, 2817 W. 63 St., ir taipgi Ona Malakauskas, 3207 W. 63 Pl., prižadėjo įteikti ranką pieštą paveikslą.

P-nia Gene Nekrash, atvykusi iš St. Petersburg, Fla., praleis vasaros sezoną pas savo dukrą ir žentą J. Martin, Palos Park, Ill.

Gavome pranešimą, jog Moteriškų Paltų ir Kailinių Krautuvės savininkas, Norman Burstein, 185 N Wabash Ave., atgabens vertingą dovaną Sandaron piknikui.

Tom Hanraham, miesto pareigūnas, statybos inspektorius, parėmė ateinantį Sandaros pikniką $10.00. Jis dideliai darbuojasi dėl Daniel P. Coman iš 3-čio Districto kad patektų į U. S. Congresą. (T. Kuzas)

Konstancija Radisauskas, 6811 S. Maplewood užsimokėjo už sandaros prenumeratą ir įteikė porą dovanėlių laimėjimams.

Bridgeporte Delicatessen —Romualdo Urbono krautuvė su gabių šeimininkių ir pardavėju pagalba išplatino daugelį knygelių Sandaros picknikui kuris, įvyks ateitanti sekmadieny liepos 32-čią Bučo darže (T.Kuzas)

A. Baliūnas, Balfo dir., Metropolitan Banko and Trust Co. viceprezidentas neseniai pasakė pagrindinę kalbą Wiwanis Club of Chicago pietuose Sherman House viešbuty minint Pavergtųjų Tautų Savaitę. A. Baliūno kalbos tema: Lietuvos ir kitų Baltijos valstybių sovietizacija.

Laike Tėvynės Mylėtojų draugijos konferencijos, Miami Beach, Floridoje, Pittsburgho T.M. D., kuopos sekantieji nariai sumokėjo organizacijos iždininkei Helen Buchinskienei dviem metam narines mokesnes Povilas ir Gertruda Dargiai, Algirdas Budreckis, ir Jonas Valaitis, sumoje $16.00. (H. B.)

WOLF LAKE RESORT

Lakefront housekeeping cottages, near Dells. Clean spring fed lake. No motors. Good fishing—Swimming. Safe beach & playgrounds. Camping & trailer space. Boats & bait. Oxford, wisconsin 53952. Phone 608-586-4166

Suteikė Auką „Sandaro:" Fondui

Pastaromis dienomis Sandaros laikraščio fondui įteikė savo auką sekantieji geri mūsų tautiečiai ir tautietės

Chicago, Illinois	5.00
Elsie Grazulis, Chgo	5.00
Alfonsas Pundys, Hertel, Wis.	5.00
Felix Rastic, Ft. Lauderdale, Fla.	3.00
Adolfas Juodka, Chgo	2.00
Elizabeth Tamasauskas, Detroit, Mich.	2.00
Anna arisas, Chgo	1.00
P-nia Elizabeth Stamulis, 2416 W. 45 St., sumokėdama Sandaros pren. pridėjo dar ir auką.	
Sandaros Nr. 7 kuopa, So Boston, Mass.	$50.00
L. Sulcas, Detroit, Mich.	10.00
P. Narvydas, Maspeth, N.Y.	5.00
Petronėlė Juzenas, Chgo	10.00
Elizabeth Stamulis, Chgo	5.00
Kazimiera Janulevičius,	

APLINK MUS

Mūsų mielas bendradarbis dr. A. A. Gussenas, šiuo metu įsitraukęs į savo naują knygą, kurią numato greitai baigti rašyti ir rudeni atiduoti spaudon. Tai ir jo įdomių straipsnių iš sveikatos srities Sandaroje nesimato. Bet rudeniop vėl matysite ir vėl skaitysite.

Valeria Matelis, 6932 S. Fairfield, įteikė dvi dovanas Sandaros piknikui laimėjimams, kuris įvyks ateinantį sekmadienį Bunčo sode.

PRANEŠIMAS

Kiekvienuose namuose si senų vertingų dalykų, kurie laikui bėgant dažnai yra sunaikinami dėl nežinojimo muziejines vertes.

Taigi Balzeko muziejus šiųmetų spalio mėnesį ruošia plakatų — skelbimų ir senų nuotraukų, prieš 1940 metus, paroda.

Fotografijos gali būti visokiausio pobūdžio: šeimos, vestuvių organizacijų, laidotuvių, mokslo baigimo ir t. t. Visi turintieji tos medžiagos prašome paskolinti arba jei nereikalinga pa auksi.

Dėl informacijų prašau skambinti telf. 347-2441.

Plakatai Chicagos lietuvių suruoštose demonstracijose Marquette Parke. Dešinėje Altos pirm. dr. K. Bobelis
Nuotr. A. Gulbinsko

Gražina Vindašiūtė, tautinių šokių grupės "Sūkurio" vadovė, gražia pasrodė per įvykusą tautinių šokių šventę Chicagoje.

Apžėlęs kaip velnias.

Stovi, kaip kelmas.

Alkaną papenėk, aklą palydėk.

Daugiau malonumo yra mylėti, negu būti mylimam.

Dvi dukrelės — D. Borusaitė ir J. Sabaitė — neša prisegti gėles savo mamytėms Hamiltone
Nuotr. M. Borusienės

Lengviausiai surasti vyrą, kai jo visai neieškoma.

Pačios grožybėm neapsidengsi.

Ir laisvės už dyką niekas neduoda.

Pats muša, pats šaukia.

Kokia kaina, tokia prekė.

NEPASTOVUS ORAS

Kas galėjo atspėti ar išburti,
Kad ir vasaros pradžioje,
Teks dar krosnius kurti?
Mat birželiui slenkant prie galo
Oras netikėtai atšalo.
Tačiau vėjai iš pietų atpūsti,
Vėl ėmė kaitinti kaip per rugiapiūtę.

SIUNTINIAI Į LIETUVĄ
Įvairių, gerų prekių, didelis pasirinkimas! Automobiliai, akordeonai, šaldytuvai, televizijos aparatai, maistas, piniginiai certificatai.
PACKAGE EXPRESS & TRAVEL AGENCY, Inc.
Licensed by Vneshposyltoy
Atstovai: VYTAUTAS ŽUKAUSKAS — MARIA NOREIKA
Vienintelė jų įstaiga Chicagoje (60629)
2608 West 69 St., tarp Rockwell ir Talman Ave.
Tel WA 5-2787

MOVING MOVING
PERKRAUSTYMAS IŠ ARTI IR TOLI
Ilgų metų patyrimas - Pigus sąžiningas patarnavimas. Nauji dideli sunkvežimiai — Patobulinti perkraustymui įrankiai.
Kaip patys sunkvežimiai, taip ir jūsų perkraustomi baldai YRA APDRAUSTI — INŠIURINTI.
ALBINAS NAUJOKAITIS
2022 W. 69th Street Chicago, Ill. 60636
Telefonas: WAlbrook 5-9209

Patarnauju Namų Pirkime Ir Pardavime, Apdraudų Agentūra, Išrašomos Visų Rūšių Apdraudos
BELL REAL ESTATE
Juozas Bacevičius
6455 So. Kedzie St., Chicago, Ill. 60629 Telef. 778-2233
Įstaiga veikia: nuo 9 iki 8 val vak. kasdieną. Šeštad. ir sekm. nuo 9 iki 4 val. p. p.

LAIDOTUVIŲ DIREKTORIAI
Lietuvių Laidotuvių Direktorių Asociacijos Nariai

PETRAS BIELIŪNAS
4348 S. CALIFORNIA AVE. Tel. LAfayette 3-3572

POVILAS J. RIDIKAS
3354 S. HALSTED STREET Tel. YArds 7-1911

STEPONAS C. LACK IR SŪNŪS
(LACKAWICZ)
2424 W. 69th STREET Tel. REpublic 7-1213
2314 W. 23rd PLACE Tel. VIrginia 7-6672
11028 SOUTHWEST HIGHWAY, Palos Hills, Ill. 974-4410

ANTANAS M. PHILLIPS
3307 S. LITUANICA AVE. Tel. YArds 7-3400

JURGIS F. RUDMIN
3319 S. LITUANICA AVE. Tel. YArds 7-1138, 1139

VASAITIS BUTKUS
4446 S. 50th AVE. Cicero, Ill. Tel. OLympic 2-1003
PAIDAI KOPLYČIAS VISOSE MIESTO DALYSE

PASSBOOK SAVINGS...
the best way to save regularly!
5% a year
SAVINGS ACCOUNT
Paid and Compounded Quarterly
OUR SAVINGS CERTIFICATES EARN UP TO 6%
see us for HOME financing.
AT OUR LOW RATES
WITH REPAYMENT TO FIT YOUR INCOME...
INSURED
Mutual Federal Savings and Loan
2212 WEST CERMAK ROAD CHICAGO, ILLINOIS 60608
PETER KAZANAUSKAS, President Phone: VIrginia 7-7747
HOURS: Mon.Tue.Fri.9-4 Thur.9-8 Sat. 9-1
66 YEARS SERVING CHICAGOLAND

Praktiška Mašina Bulvėms Tarkuoti
TINKA VALGYKLOMS IR PRIVATINIEMS NAMAMS

Ši Mechaniška Tarka Yra Mano Paties Pagaminta
• Gerai atlieka darbą
• Lengva Operuoti
• Nebrangiai Kainuoja
102 SPRINGS STREET
WILLOW SPRINGS ILL
Viktoras J. Schultz Šukys
DEL INFORMACIJOS KREIPKITĖS TELEFONAI 9-6823

SIUNTINIAI Į LIETUVĄ
COSMOS PARCELS EXPRESS CORP.
MARQUETTE GIFT PARCELS SERVICE
2501 W 69th St. Chicago, Ill. 60629 — Tel. WA 5-2737
3333 So. Halsted St., Chicago, Ill. 60608.—Tel. 254-3320
Įvairių prekių pasirinkimas, automobiliai, motociklai, šaldytuvai, maistas, doleriniai Certifikatai
V. VALANTINAS

MOVING
Apdraustas Perkraustymas
Įvairių Atstumų
A. VILIMAS
823 WEST 34TH PLACE
Telef. FRontier 6-1882

CONTINENTAL RESTAURANT
IR
Delicatessen Maisto Produktai
Parduodam ir pristatom maistą pramogoms, vestuvėm, banketams ir pan.
JONAS IR GENOVAITĖ MALIORIAI
Savininkai
3139 So. Halsted Street,
Chicago, Illinois 60608
Tel.: 842-9559

HIGH RATES
5% Per Annum Passbook Accounts
PAID QUARTERLY
—AT—
BRIGHTON
SAVINGS & LOAN ASS'N
HIGHEST RESERVES
4071 Archer Avenue
Chicago, Ill. 60632
TEL. — LA 3 - 8248
(West of California Avenue)
6% Per Annum $5000 or more Certificates 2 year min.
5¾% Per Annum $1000 or more Certificates 1 year min.
5½% Per Annum Investment Bonus Certificates
INSURED
FEDERAL HOME LOAN BANK SYSTEM

Tel GA 4-8654 ir GR 6-4339
10% - 20% - 30% pigiau mokėsite už apdraudą nuo ugnies ir automobilio pas
FRANK ZAPOLIS
3208½ West 95th Street
CHICAGO, ILLINOIS

Jums Tinkamiausiai Galės Patarnauti
NORMAN BURŠTEINAS, kailių krautuvė ir siuvykla.
Priima užsakymus naujiems ir pataiso ir persiuva dėvėtus. Toj srity dirbo Kaune, o nuo 1950 m. Čikagoj. Jis aprengs jus lietuviams tinkamu skoniu ir jo patarnavimu būsit patenkinti. Priima kailius valymui ir apsaugai.
185 North Wabash Ave., telef. 263-5826 ir bute 677-9489