1967 Nr. 5

# SKAUTŲ AIDAS

K.J.

GEGUŽĖ — 1967 — MAY

SKAUTŲ AIDAS

• **SKAUTŲ AIDAS** — THE SCOUTS' ECHO, a Lithuanian youth magazine, published monthly except July and August by The Lithuanian Scouts Association, Not For Profit Illinois Corporation. • Subscription $4.00 yearly, $2.50 half-yearly, single copy 50¢. • Address: SKAUTŲ AIDAS, P. O. Box 222, Thompson, Connecticut 06277. • Office of Publication Immaculata Press, R. F. D. 2, Putnam, Conn. 06260. • Editor in Chief and Managing Editor: Antanas Saulaitis, Old Colonial Road, Oakville, Connecticut 06779. • **Second class postage paid at Thompson, Connecticut 06277.**

Įsteigtas 1923. III. 15 Šiauliuose, Lietuvoje. Lietuvių skautų ir skaučių laikraštis. Oficialus Lietuvių Skautų Sąjungos organas. Leidžia: LSS Tarybos Pirmija.
• Prenumerata: metams — $4.00, pusei metų — $2.50; paskiras nr. — 50¢
• Adresas: **Skautų Aidas**, P. O. Box 222, Thompson, Conn., 06277, USA.
• Vyriausias redaktorius:
v. s. **Antanas Saulaitis,** Old Colonial Road, Oakville, Conn., 06779, USA.
• Redakcinė komisija:
v. s. **kun. Stasys Yla,** v. s. **Aleksas Matonis,** v. s. **Petras Molis,**
v. s. **Ona Saulaitienė,** s. **Stefa Subatienė,** v. s. **Adolfas Venclauskas.**
• Administratorius: **Kazys Česna,** 58 Providence St., Worcester, Mass., 01604
• Spausdina: **Immaculata Press,** R. F. D. 2, Putnam, Conn., 06260.
• Rankraščiai, nuotraukos, piešiniai ir k. medžiaga siunčiami vyr. redaktoriaus adresu. Rankraščiai taisomi bei trumpinami redakcijos nuožiūra. Nenaudota medžiaga nesaugoma; grąžinam, jei iš anksto to pageidauta.

REDAKCIJOS NARIAI KITUR:
Anglijoje: s. *J. Maslauskas*
Australijoje: v. s. *V. Neverauskas*
Chicagoje: s. *A. Namikienė*
Cleve'lande: s. *V. Bacevičius*
Los Angeles: s. *A. Pažiūrienė*
Toronte: v. s. *Č. Senkevičius*

## AČIŪ!

Maironio parke Worcester, Mass., III. 12 įvyko skautiškas pobūvis, kuriame dalyvavo apie 3 kapos vadovų-ių, skautininkų-ių, rėmėjų ir kitų mielų žmonių.

Susidėjo taip, kad, neseniai sukakęs to savo gyvenimo kapą metų, tapau labai gražiai paminėtas, pagerbtas ir net apdovanotas.

Jaukus pobūvis buvo labai skautiškas ir tuo, kad mūsų visų mintys, pasisakymai ir nuotaikos giliai atsispindėjo meile Lietuvai, krypo į Nepriklausomybės laikotarpį, lietė tuos brolius skautus ir seses skautes, kurie anuo metu, kiti vėl tremties laikotarpiu ir dar kiti jau išsibarščius po pasaulį, rūpinosi gerai skautauti, siekti kilniųjų idealų ir laikyti aukštai iškeltą Lietuvos trispalvę.

Per tiek metų buvau labai laimingas, kad daugeliu atvėjų galėjau sekti juos, dirbti su daugeliu jų ir džiaugsmingai skautauti jų tarpe.

Ir dabar, praretėjus jų eilėms, norisi iš visos širdies dirbti ir už juos.

Mielųjų pobūvio rengėjų, ruošos išlaidas padengus, piniginis likutis ir per mane (apie 95.—dol.) atėję pinigai, kaip siuntėjų auka, perduoti **Skautų Aido** administracijai mūsų žurnalui paremti.

Visoms ir visiems labai ačiū!

Budžiu **v. s. A. Saulaitis.**

## Lituanistiniai pratimai

### Atsakymai. Nr. 4.

*Kl. 1.* 1. *Stumbrai.* 2. *Baltvyžių* (arba Bielovieže) girioje.

*Kl. 2.* 1920. X. 7. *Suvalkų* mieste tarp lietuvių ir lenkų atstovų buvo pasirašytas susitarimas, kuriuo lenkai pripažino lietuviams Vilnių.

Vos dviem dienom praėjus — X. 9. — lenkai netikėtai puolė Vilnių ir jį paėmė.

*Kl. 3.* 1. *Klaipėda* ir *Šventoji;* 2. ne, nes ten nėra uosto. Pajūrys seklus ir smėlėtas. Į jūrą nuriestas tiltas, tinka tik pasivaikščioti. 3. Neringa. 4. Vanduo nesūrus, nes didžiąją vandens dalį sudaro gėlas Nemuno vanduo.

*Kl. 4.* 1. 1865 m. rusai uždraudė Lietuvoje spausdinti lietuviškas knygas. Tada lietuviai pradėjo jas spausdinti Prūsuose. 2. Tilžėje bei kituose miestuose. 3. Spausdintas knygas per stropiai saugojamą sieną Lietuvon gabeno knygnešiai ir platino krašte. Tai buvo labai sunkus darbas, nes rusai už tai labai skaudžiai bausdavo.

V. s. **A. Matonis.**

LSS Tarybos narys s. **V. Kamantas,** labai veikliai dalyvaudamas Lietuvių Bendruomenės vadovybės darbuose, daug laiko skiria ir mūsų sąjūdžiui. Šiuo metu jis yra ir KĘSTUČIO dr-vės draugininkas; jo uolios jaun. skautų dr-vėje talkininkės s. **R. Nasvytienė** ir ak. sk. **M. Puškorienė.**

s. **V. Bacevičiaus** ntr.

# TAVO MOTINA

Ne vien tiktai gyvenk šalia savo motinos — mylėk ją.

Ne tiktai praeik pro ją — stabtelk ir apkabink ją.

Ne tiktai pažiūrėk į ją — nusišypsok jai.

Neskubėk, kai ji kalba — ieškok progų pasikalbėti su ja.

Ne tiktai papasakok jai savo rūpesčius — tarkis su pasitikėjimu.

Neišnaudok jos pareigingumo — naudokis tiktai jos išmintim ir ištikimybe.

Nedrausk jai klausti — būk malonus.

Neplok jai per petį — pabučiuok ją.

Neslėpk savo planų ir idejų — padaryk ją savo ateities dalim.

Nenagrinėk jos gabumų — mokykis iš jos pavyzdžio.

Nepamėgdžiok jos savotiškumų — laikykis jos mokymo.

Nematuok jos juosmens, bet gėrėkis jos gerais darbais.

Netemdyk jos akių — būk jos akių šviesa.

Nevenk jos liūdnos — būk jos ramščiu.

Nepalik jos vienišos — laikykis arti jos, kad ir laiškais.

Tenepraeina nė vienos dienos, kad nepagalvotum apie ją.

Melskis už savo motiną ir dėkok Dievui už ją.

Viršelio 1 psl.:
**DARBŠČIOSIOS RANKOS** Chicagoje. Iš Lituanicos tunto darbų.
s. M. Jakaičio ntr.



LI[illegible]OS
NA[illegible]NĖ
M[illegible]DO
BI[illegible]IOT[illegible]KA

# LIETUVOS SKAUTYBĖS IR LIETUVOS NEPRIKLAUSOMYBĖS ATSTATYMO

## 50 METŲ SUKAKTYS

**Pasiruošimo laikotarpis** (ligi 1967. XI. 1) **išnaudojamas:**

a) **pasitobulinti dabar** ir

b) **pasiruošti sukakčių įvykiams.**

---

## 1968 — Sukaktuviniai metai:

Bendrieji LSS įvykiai:

1. **Pradinė sukaktuvinių metų sueiga** (apie 1967 lapkričio 1 d., žiūrint vietos sąlygų).
2. **Tėvynės sueiga** (1968 vasario 16 d.).
4. **Sukaktuvinė sueiga** (1968 lapkričio 1 d., arba pagal vietos sąlygas kitą artimą dieną).

1. **Pradinė sueiga.** Ruošiama pagal vietos pajėgumą, bet turėtų būti:
   a) LSS Vadovybės žodis ta proga.
   b) Gerai paruoštas proginis pašnekesys.
   c) Visų įgytų laipsnių bei specialybių ar p. viešas pripažinimas, įteikiami pažymėjimai, kursų liudijimai ir k.
   d) Bendrai kartojamas skautiškasis įžodis, su apeigomis.
   e) Gerai paruošta "lauželio" ar kokia meninė programa.

2. **Tėvynės sueiga.** Pagrindinai tautiniais motyvais.
   a) Vasario 16 d. akto kartojimas.
   b) Lietuvių chartos reikšmės pabrėžimas vaizdingais būdais.
   c) Tautinio ir Valstybinio ženklų pripažinimas.
   e) Apdovanojimai, pagerbimai.
   f) Lituanistinio turinio parodėlės, tautinių darbelių iškėlimas ir p.
   g) Tautiniais motyvais "lauželis" ar p. programa.

3. **V-oji Tautinė stovykla** (1968 m. vasarą)
   a) Dalyvauja visi — skautiškosios garbės reikalas — su savo vadovais ir vadovėmis.
   b) Programa tautiniais ir skautiškais motyvais išpintas stovyklinis gyvenimas.

— Savosios Valstybės ir lietuvių skautybės praeičiai tinkamai paminėti,
— Dabarties uždaviniams giliau įsisąmoninti ir
— Ateities ryžtams tvirčiau užsimoti

skelbiama

**50 (1918 - 1968) METŲ SUKAKTYS:**

a) **1967** (ligi lapkričio 1 d.) — **pasiruošimo metai** ir

b) **1968** (1967. XI. 1 ligi 1968. XI. 1) **sukaktuviniai metai.**

---

   c) Gyvenama pagal tikruosius skautiškojo ir lietuviškojo stovyklavimo dėsnius. Ir to laikosi visi!
   d) Tautinė gero skautavimo demonstracija savybėje ir svečiams.
   e) Kūrybiškumo bei darbų suvestinė sukaktims pažymėti.
   f) Stovykla, kurioje kiekvienas vienetas save pilnai išreiškia ir kuris visa kuo prisideda.

4. **Sukaktuvinė sueiga.** Ypatingai demonstruojama lietuviškojo skautavimo reikalai praeityje, dabar ir ateitin. Minėtina:
   a) Lietuvos skautybės pradininko — Pirmūno žodis.
   b) Tinkamas pašnekesys.
   c) Pagerbimai skautybei nusipelniusių, apdovanojimai.
   d) Skautiškojo gyvenimo parodėlės, brėžiniai, nuotraukos, paveikslai, plakatai bei muziejiniai ar archyviniai dalykėliai; skautų ir skaučių rankdarbiai ir k.
   e) Lauželis ar meninė programa skautiškaisiais motyvais.

* * *

Čia minimi pagrindiniai dalykai.

Kiekvienas vienetas, kiekviena vietovė ir kiekvienas dalyvis pridės savo, padarys savaip, papildys ir išplės.

Yra dalykų, kurie turėtų likti vienodi ar vienu laiku visoje LSS-goje.

Bet yra daug dalykų, kurie turi išeiti iš vietinių sugebėjimų, vietinių pajėgų ir vietinių reikalų.

Didžiulę Kaziuko mugę Chicagoje pradėjo Lietuvos generalinis konsulas **Dr. P. Daužvardis,** perkirpdamas kaspiną.

s. M. Jakaičio ntr.

**PATARIMAI PASIRUOŠIMO LAIKOTARPIUI:**

a) **Kiekvienas LSS narys ir narė** stengiasi dar giliau pažinti lietuvybės problemas ir sąmoningiau gyvendinti skautiškojo pašaukimo pareigas.

b) **Visų laipsnių skautai ir skautės** stengiasi pakopti bent vienu patyrimo bei prityrimo laipsniu aukščiau ir tinkamai pakartoti turimų laipsnių programų reikalavimus.

c) **Tie patys** rūpinasi išeiti atitinkamas specialybių programas bei įsigyti specialybių ženklus.

d) **Visi ir visos**, pabrėžiant valstybines sukaktis, rūpinasi ko daugiausia sužinoti ir išmokti iš lituanistinio lobyno, įsigyti TAUTINĮ ar VALSTYBINĮ ženklus ar tolygiai pasireikšti kitu būdu.

e) Lietuvių kalbai daugiau pagarbos ir didesnis dėmesys lietuvių kultūros apraiškoms!

f) **Kiekvienas vadovas ir vadovė**, visvien kokio laipsnio ar kokių pareigų, stengiasi pasitobulinti, gilinti savo žinias, studijuoti, lavintis, išeiti galimus kursus, atsišviežinti ir visur, kur gali, prisidėti.

g) **Skautininkai ir skautininkės** stengiasi duoti gerą, gyvą ir sektiną pavyzdį kitiems vadovams-ėms ir visiems skautams ir skautėms.

h) **Pareigūnai ir pareigūnės** tinkamai atlieka savo pareigas, rūpestingai sutvarko savo vienetus ir gerai suorganizuoja visą veikimą savo atsakomybės ribose.

i) **Visi ir visos** rūpinasi į sąjūdį įtraukti daugiau narių, grąžinti nubyrėjusius, įjungti supasyvėjusius, išjudinti apsnūdusius bei padėti abejingiesiems.

j) **Visi ir visos, taip pat tėvai ir rėmėjai**, rūpinasi sutvarkyti medžiaginius reikalus, įgyti reikalingo inventoriaus, turėti lavinimo priemonių, remti skautišką ją spaudą ir sukaupti pakankamai lėšų sukaktuvinių metų, Tautinės stovyklos ir k. reikalams.

k) **Vienetų vadovai ir vadijų nariai-ės** pasirūpina, kad būtų tinkamai sutvarkyti raštinių, atskaitomybės, ūkio bei archyvų reikalai; gerai vedamos knygos, sudėtos bylo, surašytos žinios narių lapuose, tiksliai užrašoma kronikos knyga; ypatingai rūpestingai tvarkomi piniginiai reikalai.

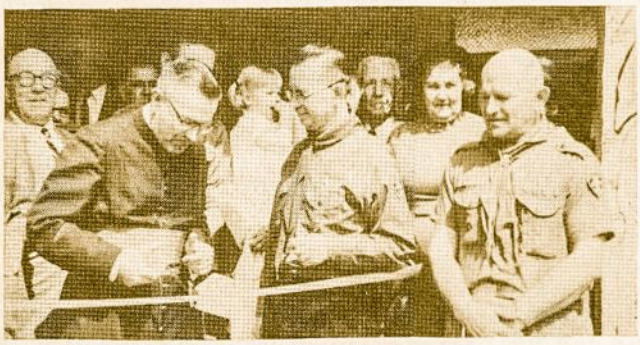

**Prel. J. Kučingis** atidaro įdomią Kaziuko mugę Los Angeles, Calif.

(Dešinėje) Lietuvos generalinis konsulas **p. V. Stašinskas** tokias pat iškilmių pareigas atlieka New Yorke, v. s. **A. Samušiui** asistuojant.

sl. **A. Šimukonio** ntr.

Dar niekad nebuvo taip svarbu — **veikti, ir g e r a i veikti**, kaip vykstant tokiam jubiliejui!

**PATARIMAI VADOVAMS IR VADOVĖMS:**

1. **Paruošiamuoju laikotarpiu** nedelsiant pradėti veikti reikiama kryptimi. Programos griaučius apipinti savais daigais. Duoti progų ir kitiems vadovams-ėms prisidėti, pasiūlyti, pasisakyti, praturtinti. Reikia ko didžiausios talkos ir jos reikia visur tuoj pat!

2. **Būtina skubiai parūpinti** patyrimo laipsnių, specialybių bei ypatingųjų ženklų programas ir egzaminų lapus. Surasti būdus, kaip vietoje ir vienete instruktuoti. Sudaryti lanksčią egzaminams laikyti sistemą vietoje.

3. **Periodiškai tikrintis ir tikrinti**, kas padaryta, kas daroma dabar, kas bus daroma artimiausiu laiku. Tai būtinas pažangos stūmuoklis.

4. **Darbus ir planus savoje veikloje susiskirstyti periodais.** Ar mėnesiais, ar laikotarpiais ar pagal kokius vietos įvykius. Veikimo kalendorius, kas jau jį pažįsta, būtinas; o kas dar nepažįsta — pasidarykite ir laikykitės.

5. **Akciją turi pajusti ir skautų-čių tėvai, šeimos, rėmėjai**, atvėsę sąjūdžio nariai ir k. Vieni patys mažai ko pasieksime. Reikia virsti smarkios veiklos sūkuriu!

1) **Visur iškylų ir šios vasaros stovyklų** metu kruopščiai ruošiamasi V-ajai Tautinei stovyklai 1968 m.: stovyklinė tvarka, stovyklos gyvenimas, aprūpinimas, įsirengimai, dainos, žaidimai, laužų tvarka bei programa ir t. t. Visi turi į Tautinę stovyklą atvykti **jau** tinkamai pasiruošę.

m) **Vadijos, vadai bei vadeivos** rūpestingai įsigilina įsigilina į visus reikalus ir elgiasi taip, kaip būtų geriausia visiems skautams, skautėms ir LSS-gai.

# Vyriausiojo VADO Pėdsakais

## AUKOKIMĖS IR MELSKIMĖS UŽ LIETUVĄ

*Vysk. P. Brazys, MIC.*

*Nuo 1951 metų, kai tremtyje atsidūrę Lietuvos vyskupai su Kauno metropolitu arkivyskupu J. Skvirecku pryšakyje paaukojo mūsų tautą Dievui per nekalčiausios širdies Motinos Marijos rankas, kasmet lietuviai visame pasaulyje stengiasi prisiminti tą paaukojimą ir atnaujinti savo pasiryžimą aukotis ir melstis už Lietuvą. Tas pasiryžimas ypačiai dera atnaujinti metinėje to paaukojimo sukaktyje, kuri sutampa su gegužės mėnesiu, skirtu Kristaus ir mūsų Motinai Marijai pagerbti. Labai dera ir naudinga yra per Mariją aukoti Viešpačiui Dievui skaudžių bandymų ištiktą mūsų tautą su jos persekiojimais ir pavojais, su jos skaudžiais nusivylimais ir laisvės ilgesiu. Dera, kad visame pasaulyje pasklidę lietuviai įsijungtų į savo tautos auką savo visokeriopa gyvenimo auka ir maldomis, kad ji skaudžiuose bandymuose nepalūžtų, kad jos pasitikėjimas Dievui nesusvyruotų, kad ji, su Kristumi kentėdama, su Juo ir vėl prisikeltų naujam, laisvam, pilnutiniam tautos gyvenimui.*

*Ir mes turime pakartotinai ir su pasitikėjimu Dievą maldauti, kad atitolintų nuo mūsų tėvynės skaudžių bandymų ir persekiojimų taurę. Ištverminga mūsų malda tikrai bus išklausyta. Ir jeigu Dievas, kaip Kristui, taip ir mūsų tėvynei, ne iš karto atims tą taurę, tai visuomet pasiųs savo angelą ramintoją, kuris perskaudžius likimo smūgius prilaikys ir susilpnins, o jai pačiai duos reikiamos stiprybės ištverti ir nepalūžti. Silpnus likimo dūžiai palaužia, bet stiprūs išeina iš jų dar labiau sustiprinti ir užsigrūdinę. Nuolatinė mūsų gyvenimo auka ir maldos išmels mūsų tautai ištvermės ir ryžto, o ištvermingiesiems yra pažadėtas pergalės vainikas: "Jūs būsite visų nekenčiami dėl mano vardo; bet kas bus ištvermingas iki galui, tas bus išgelbėtas" (Mat. 10, 22). Kas daugiau su Kristumi kentės, tas tikriau su Juo kelsis ir triumfuos (plg. Rom. 8, 17).*

(Iš Vyskupo laiško).

### MARIJA

Tai Tu buvai mano Tėvynėje,
Tai Tu ją aplankei varge,
Nors jau visi užmiršo
Ir šauksmas nukankintų
brolių-sesių
Užgeso be vilties,
Pasaulio neprišaukęs,
Tik Tave.

O, neišeik iš mūsų krašto,
O, nepaliki! —
Nors Tu viena —
Pasaulis toks užuomarša,
Lyg karuselėj supas —
O, nepaliki mūs,
O, nepaliki.

Tai neveltui mūs šauksmas,
Tai neveltui mes žuvome,
Jei Tu
Ant mūsų kapo užmiršto
Gėle žydėsi,
Tai neveltui.

Iš Tavo ašarų pabirusių,
Iš Tavo įmintų pėdų
Į mūsų žemę
Užaugs nauja aušra —
Laukai ir vieškeliai giedos,
Ir mes klausysimės
Laukų ir vieškelių maldos —
Prisikėlimo.

*O. B. Audronė*

J. E. **Vyskupas Pr. Brazys**, MIC, JAV Atlanto rajono stovykloje 1966 m. Šalia Vyskupo rajono vadas s. **A. Bobelis.**

sl. **A. Šimukonio** ntr.

# SKAUTIŠKŲJŲ IDEALŲ SIEKIANT

## Skautas draugas savo artimui ir brolis kitam skautui

Žmonės skirtingo būdo, skirtingų gabumų ir skirtingos išvaizdos. Tą pastebime jau savo šeimose, savo skiltyse. Ir gerai, kad taip yra, nes būtų nepaprastai nuobodu, jei visi vienodai atrodytų ir vienodai elgtųsi.

Įdomu susipažinti su kitais žmonėmis. Jie visi, kaip ir mes, turi savo džiaugsmų ir rūpesčių, jie visi kartais reikalingi gero žodžio ir tikros pagalbos.

Kartais padeda mūsų šypsnys, mūsų geri žodžiai: — Kaip sekasi? Kaip gerai jums tai pasisekė? Ar norėtumėte dalyvauti? Ar galėčiau kuo būti naudingas?

Bet dažnai vien noro padėti nepakanka, reikia konkrečios pagalbos. Ji veiklesnė už žodžius.

Skautas budėte budi, ar nepasitaikys proga parodyti savo draugiškumą artimui. Jis atlieka daugiau, kaip iš jo tikimasi. Taip elgdamasis jis tampa kilnesniu žmogum.

Skautas jokiu būdu nėra snobas. Snobas yra žmogus, kuris įsivaizduoja esąs kažkas nepaprasto, turįs teisę žiūrėti į kitus iš viršaus ar dėl jų išvaizdos, ar dėl to, kad jie suvargę arba mažiau išmano. Vargšas jis: žemindamas kitus, bando iškelti save, nes pats širdy abejoja, ar jis ko vertas!

Skautas ieško gero kiekviename žmoguje, ypač savo broliuose - skautuose. Jam miela globoti jaunesnius, silpnesnius, nedrąsius arba ne taip jau šaunius, ir jis padeda jiems kuo galėdamas. Jis vadina juos broliais ir pats elgiasi kaip brolis.

### MAMA

Mama — tai pirmas žodis vaiko,
Švelnumas jaučiasi jame.
Tai motinos didysis džiaugsmas,
Tai laimė, varguos pamiršta.

Vėl skamba žodis — mama.
Štai bėga vaiks pas ją.
Va, tiesia ir rankutes
Ir prašo mamos — apa-pa.

Visur tik skamba žodis
Mums motinos brangios.
Namuose ar varguose
Mama yra širdis šeimos.

*Adi Marija*

Didelės lietuvių kolonijos Cicero, Ill., skautės, skautai ir vadovai-ės. A. Račkausko ntr.

## ŠEIMOS ŽVAIGŽDĖ

Atsimeni, Sese, kaip gėrėdavais filmo žvaigždėmis? Kaip svajodavai atrodyti panaši į jas: prie veidrodžio bandei pamėgdžioti jų šukuosenas ir šypsenas arba stengeis judėti rankomis ir vaikščioti kaip jos?

Būti kino žvaigžde atrodė didžiausia svajonė.

Tuo tarpu metai bėgo ir — tikras stebuklas! — tapai žvaigžde, kad ir ne Hollywoode, bet savo namuose.

Taip, esi žvaigždė, tikra žvaigždė, ne kokia nors statistė arba atsitiktina artistė.

Gyvenimas įtikino, kad tapti kino žvaigžde nėra lengva ir dar sunkiau išsilaikyti aukštumoj. Ar galima norėti, kad būti šeimos žvaigžde būtų visai paprasta?

Visų akys nukreiptos į tave. Tavo pavyzdys ir įtaka lemtingi. Jie prisideda prie tavo vaikų būdo ir ateities pavidalinimo.

Tavo dvasia pripildo namus. Tavo šviesa nušviečia šeimos kelią. Tavo linksmumas užkrečia, tavo ramumas sutaiko, tavo kantrybė išlygina ir išveda iš sunkumų. Tavo savęs išsižadanti meilė tiesia tiltus. Tavo sveika, skani virtuvė surenka šeimą prie stalo.

Deja, ne vien tavo geros ypatybės, bet ir tavo silpnybės atsispindi tavo šeimoje.

Esi linkusi šaukti ir kelti isteriką — tave pamėgdžios. Rūkai kaip kaminas — nesistebėk, jei duktė ims skriausti savo jauną sveikatą. Piniguose matai žmogaus vertę arba esi išlaidi — rasi ištikimų pasekėjų. Nepripažįsti pagrindinės tvarkos — gali būti, kad kaip raudonas siūlas tvarkos stoka tiesis per tavo vaikų gyvenimą ir sunkins jį.

Mėgsti dejuoti ir kritikuoti — bus sunku išrauti tą grybą iš namų. Įpratai tuščiažodžiauti ir ne visai skaitytis su teisybe — nesistebėk išsisukinėjimais ir melu.

Kalbi maišyta lietuvių kalba — namiškiai tėvų kalbos negerbs.

Taip, mieloji Sese, esi šeimos žvaigždė. Koks pašaukimas!

*O. S.*

---

O užvis labiausiai kalbą gerbk gimtinę,
Nes josios nemokėti – gėda paskutinė.
Gerai, kad svetimas kalbas žinai ir moki,
Bet visų pirma savąją gerai žinoki.

(1824. *Antanas Strazdas*, kunigas ir poetas)

*Marija Aukštaitė*

## ŽAGARĖLIAI

Aš uždegiau puikų laužą
Žagarėlių surinktų...
Jo liepsnelės dangų dažo,
O man širdyje griaudu.

Kam užkūriau žagarėlius?
Kam sukėliau liepsneles?
Jos taip gražiai pasikėlę,
Virpa, plazda į erdves.

Sudegusių žagarėlių
Pasiliks tik pelenai...
O liepsnelės pasikėlę —
Neužges man amžinai.

(Iš "Rožių vasaros".)

Šventės programai gerai pasiruošusios, sesės prisideda visa širdimi.

PIRMOJI SKAUTŲ STOVYKLA 1907 m. Brownsea saloje, Anglijoje.

I-osios skautų stovyklos vaizdas.

Skautybės įkūrėjas ir I stovyklos vedėjas 1907 m.:

B-P 1933 m. Gödöllo, Vengrijoje, IV Tarpt. Jamborees metu lanko stovyklas. Čia jis matomas prie lietuvių stovyklos vartų.

/Žemai/: I-osios skautų stovyklos žaidimai, paties Baden-Powellio pravedami. 1907 m.

Lordas R. Baden-Powellis 1925 m.

Tarp šių raidžių yra
aštuoniolika Lietuvos
upių.

S A P A Š Č I A V I N K L A N
D Š I L O M E K T R E S B L E
A M A J Y T O S M E R K Y Ą M
G E N Ū L N E V Ė Ž I S K Š U
I N K R P E L Y D A Ą L O V N
T A L A N M T O C Š I V A S Ė
V E Š E Š U P Ė K I B I M A L
N O R I M N A I T R Ė L I Ą I
D U B Y S A M C D V E N T A S
G H I J K S M I N I J A U V Z
Ž A B C D E F G H N K L V M N
M O P R S T B A R T U V A U V
Ū Z A B C D M A L A K S T I N
Š V E N T O J I Ę C D G H T I
A J K L M D T O Ž E I M E N A

Raskime jas.

Paruošė
s. A. Namikienė.

Atspėk mįslę:

Akys kaip ratai, saulės nemato. ·––·/·/·––··/·/–··/·–//

Rašytinis, karpytinis,šimtalapis, šimtastiebis. ·–·/···–/–/·–//

Ne karališkos giminės, o su karūna, ne raitelis, o su pentinais, ne sargas, o visus anksti žadina. ––·/·–/··/–··/–·––/···//

SKILTININKEI

·––·/·–/···/–/–––// ––·/·/·–/·–·/·–·/···// ––··/·–/··/–··/··/––/··–/···///

·––·/·––/··/·/···// ···/·–·–/··/·––·/–/··// ·––·/·–/–··/·/·–·–// ·–/·––·/··/·//

·····/–––––// ·––·/·–/···/–/–––// ––··/·/·–/·–·/·–·/···–/// ·–·–/··/·/·–·/···–/··/·/

·–/·–/··// ···/·/···/·/··// ·––/···/–––/·–·–// ·–·/–––/·–·/·–/·/·–··/·/// ···/···–//

·––––/–––––// ····/·–/·–·/···/–/·–·–/–···/··/···–// ·––·/·–/···–/·–/–··/··/

·–/··/––/···/// ·––·/·/·–·–// ·––/····–/··// ·–·/··/·–·/···–/·–/·/···// ···/·/

···/·/···// ·–/···–/·–·/··// ···/···–/·–·/·–/···/·–/··// ·––·/·/·–·/·––·/·––·/···–/···//

···/·–/···–/·––·// ····/·–·/·–·–/···/·–/·–·–·/–···/·/·––·/···///

···/·/···/·// ·–/·––·/·///

## LOS ANGELES

PALANGOS tunto vadovės.

Taip pradėta Kaziuko mugė Los Angeles. Prel. Kučingis, rajono vadas s.R. Dabšys, mugės vadovas s. Pažėra, s. Sviderskas ir k

Neužmirštuolės mugėje: A. Ruigytė, F. Matulaitytė, R. Draugelytė, S. Nefaitė, A.Griniūtė

Bulvės be židiniečių negali nusiskusti. Sesės S. Orlovaitė, A. Paliukaitienė, tuntininkė M. Pažemėnienė ir p. Prišmantienė.

Dešras turi kas paruošti. Štai prityrę skautai: B. Vilimas ir Jakubauskas.

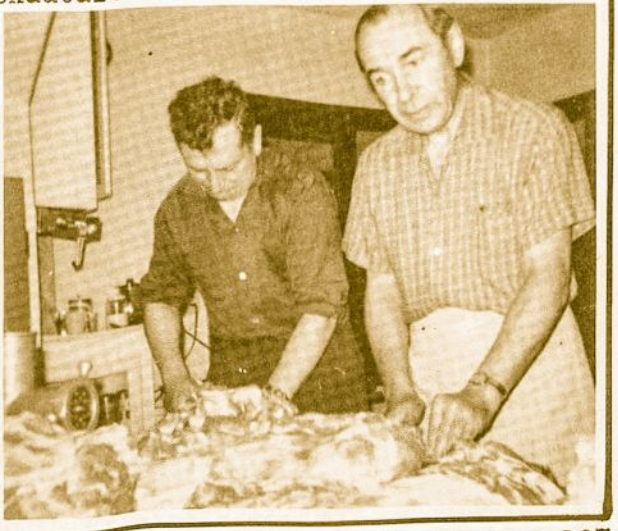

## ATLANTO RAJONO

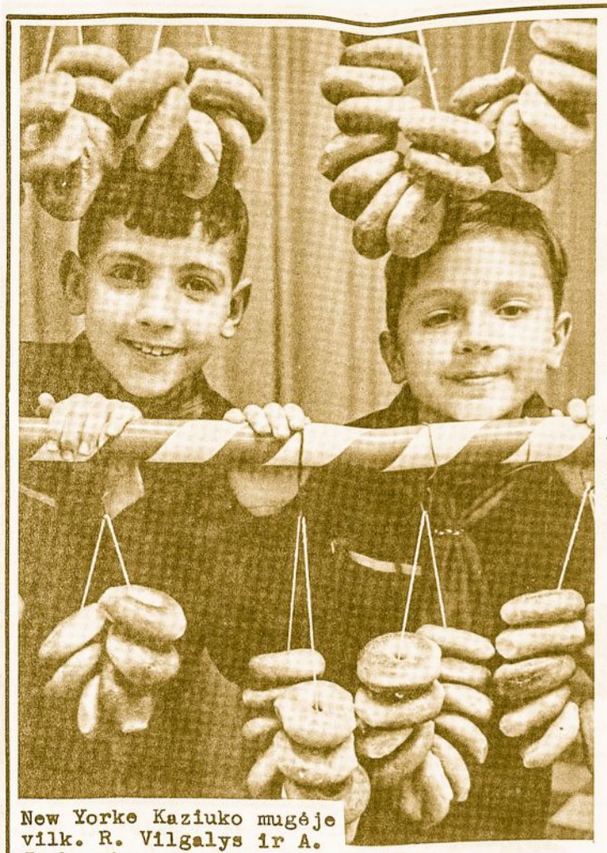

New Yorke Kaziuko mugėje vilk. R. Vilgalys ir A. Jankauskas su riestainiais.

Sesių skaučių užsiėmimai Kennebunko sąskrydyje. Instruktuoja s. A. Saulaitis. Darbeliai ir žaidimai patalpose.

Sesė E. Subatytė gera signalizuotoja. Bostone, Mass.

Bostono sesės skautės uoliai dalyvauja visokiuose užsiėmimuose

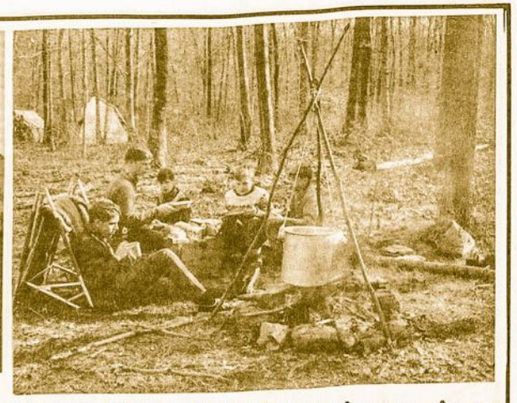

Atlanto rajono skiltininkų kursų vienos skiltįes skautai prie skiltįes virtuvės

s. A. Bobelis, rajono vadas.

s. Č. Kiliulio ir L. Kiliulienės ntrs.

Čia sąskrydžio vyriausieji vadovai su VS v.s. V. Vijeikiu priešakyje,

Sąskrydžio dalyviai tėvų pranciškonų naujojoje koplyčioje pamaldų metu.

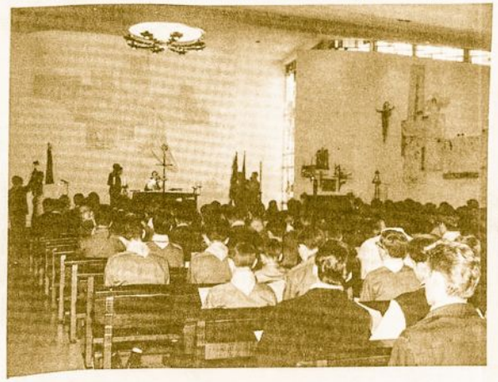

Motinos dienos minėjimas Brocktone, be vietinių, dar daug dalyvavo iš Bostono ir Worcesterio.

R. Kisieliaus ntrs.

Torto varžytynės New Yorke. Praveda Gel Vilko dr-vės skautai.

Svečiai NY k. mugės programoje.

Lietuvių Bendruomenės pirmininkas p. J. Šlepetys, didelis skautų bičiulis iš senų laikų, taria mielą sveikinimo žodį šventėje.

New Yorke yra daug skaučių ir skautų.

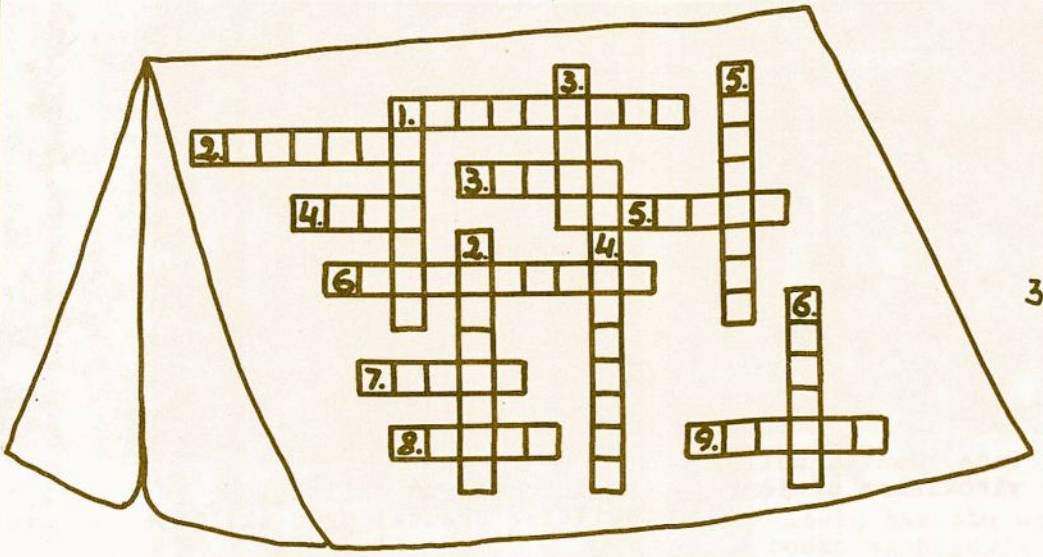

ŽEMYN:

Raide P prasideda p a l p i n ė . Visi kiti žodžiai tain pat prasideda raide P.

SKERSAI:

8. 5

Skautei:

Miela Sese, padėk man teisingai parašyti šiuos žodžius, kurie parodys kokia Tu esi.

| | |
|---|---|
| Iseit - - - - | Tiesi |
| Kitimaši - - - - | Ištikima |
| Gėraud vosa muitiar - - - - | Draugė savo artimui |
| Dagiman - - - - | Mandagi |
| Gadinanu - - - - | Naudinga |
| Likuk - - - - | Kukli |
| Osesu taiki uteiska - - - - | Sesuo kitai skautei |
| Makslin - - - - | Linksma |
| Vilaib - - - - | Blaivi |
| Tosmag ugėdra - - - - | Gamtos draugė |
| Nustajone tiesvil - - - - | Nenustoja vilties |
| Depada muitiar - - - - | Padeda artimui |
| Utapi - - - - | Taupi |
| Valsidosu - - - - | Susivaldo |
| Luspakni - - - - | Paklusni |
| Tiskais - - - - | Skaisti |

Paruošė
s. A. Namikienė.

JAV VIDURIO RAJONAS

## C L E V E L A N D E :

Po iškilmių prie švenčių stalo NERINGOS ir PILĖNŲ tuntų vadovai-ės su svečiais. S. A. Saulaitis SJ /svečias iš Bostono/, šventės proga žodį tariąs p. J. Stempužis, tunt-kas V. Staškevičius. t-kė s. N. Kersnauskaitė.

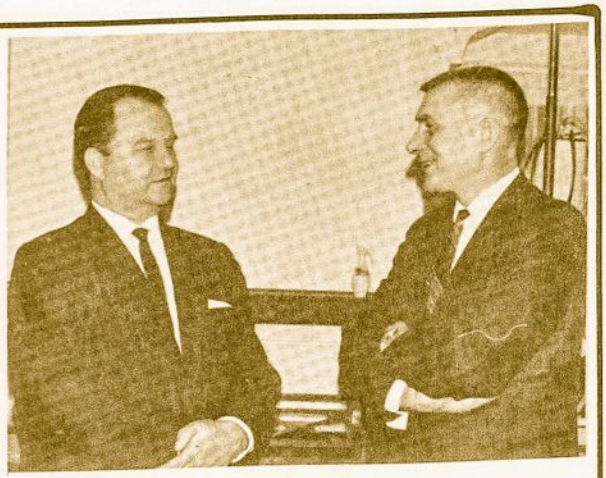

Visokiais reikalais šnekučiuojasi v.s. Pr. Karalius ir s.K.Cijūnėlis

Skautės, skautai ir svečiai šventės programos metu Clevelande. s. V. Bacevičiaus ntrs.

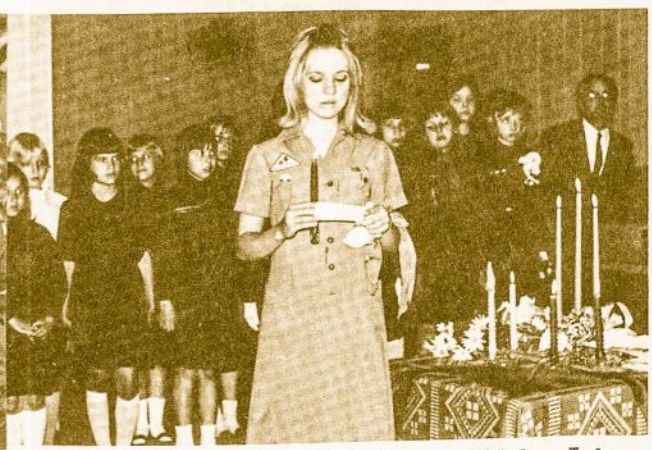

Naujoji paskautininkė - Milda Jakubaitytė iškilmių metu.

## C H I C A G O J E :

AUŠROS VARTŲ tunto vyr. skaučių Mirgos būrelis, gražus vyr. skaučių veiklos pavyzdys.

Iš k-d: sesės
R. Vaitkevičienė,
J. Janonienė,
R. Fabijonienė,
M. Žygienė,
A. Ramanauskienė,
L. Jankūnienė,
R. Jautokienė,
S. Kunstmanienė;
trūksta:
V. Kliknienės.

-111

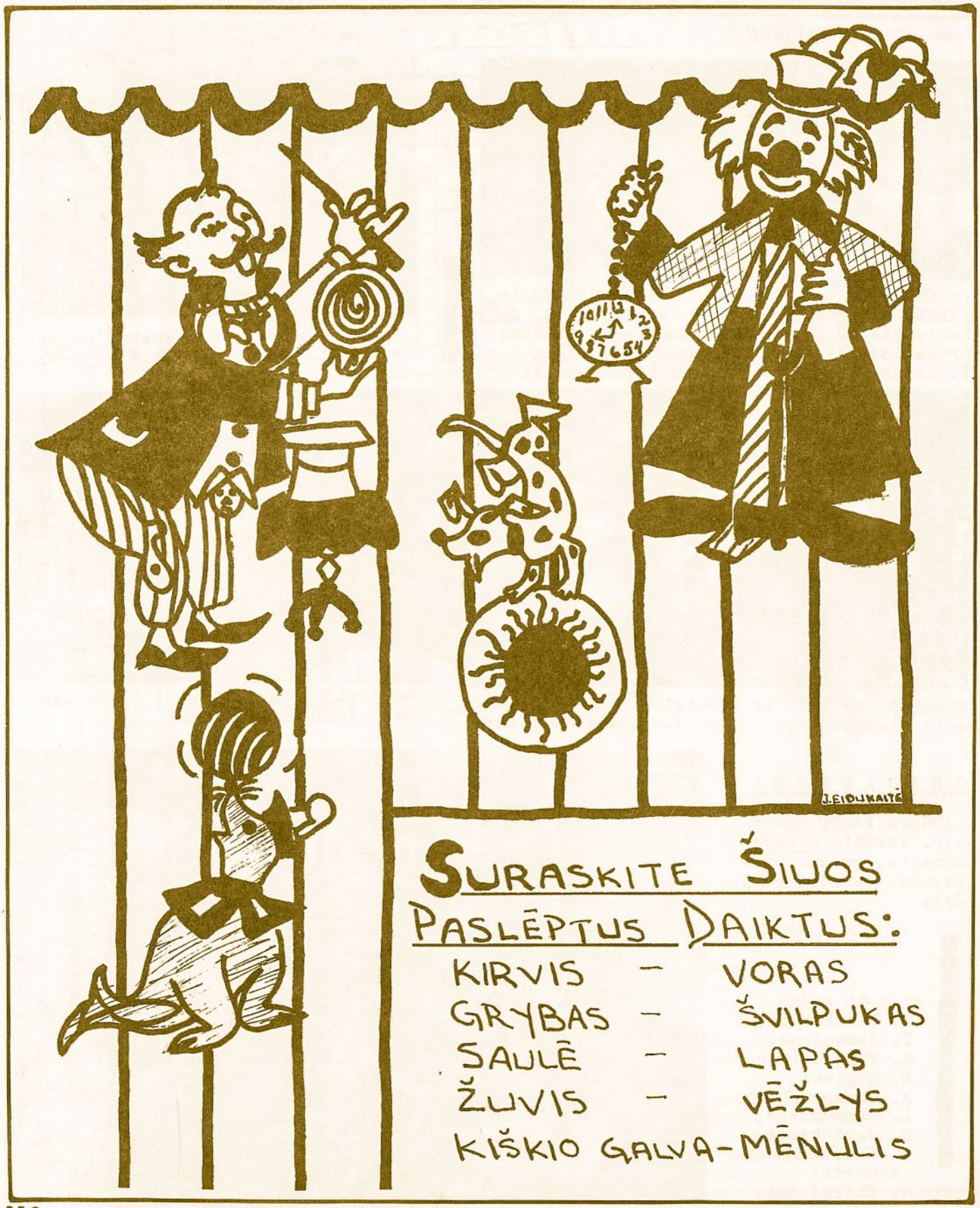


## SURASKITE ŠIUOS PASLĖPTUS DAIKTUS:

KIRVIS – VORAS
GRYBAS – ŠVILPUKAS
SAULĖ – LAPAS
ŽUVIS – VĖŽLYS
KIŠKIO GALVA – MĖNULIS

## KIŠENINIS PEILIUKAS

Kartais tėtis išima viską iš savo kišenių ir padeda ant staliuko prie lovos. Ten yra nosinė, piniginė su leidimu važiuoti automobiliu, raktai, kišeninis peiliukas ir dar kokios nors smulkmenos, bet Algiui įdomiausias peiliukas.

Tėčio peiliukas didokas, rudom kriaunelėm, keliom ašmenėlėm. Tėtis savo peiliuką labai mėgsta, juo dažnai atidaro gautus laiškus arba pasmailina, palygina ką nors. Kai peiliukas atšimpa, tėtis nueina į virtuvę jį pagąląsti.

Algiui patinka žiūrėti į tėčio peiliuką: net mama jo niekuomet nevartoja, nes tėtis to nemėgsta. Bet berniukas tikisi kada nors turėti tokį pat gražų peiliuką ir išmokti jį vartoti.

Algio kambaryje yra medinė dėžutė, kurioje jis laiko visokius daiktelius. Vieną dieną dėžutės dangtelis įsispaudžia į vidų, ir negalima jo pirštais ištraukti.

— Reikia užkišti ką nors ploną, — galvoja berniukas ir dairosi.

Jis išeina iš savo kambario, praeina pro tėvelių miegamojo atdaras duris ir mato: ant tualetinio staliuko guli tėvelio peiliukas.

— Atidarysiu dėžutę, — galvoja berniukas, — ir padėsiu peiliuką atgal.

Pirmą kartą Algis atsargiai nykščio nagu atlenkia didžiausias ašmenis ir įkiša po dėžutės dangteliu. Truputį reikia paspausti, dar truputį, ir dėžutė bus atidaryta!

Bet staiga kažkas trakšteli, ir peiliukas beveik iškrenta iš Algio rankų. Jis žiūri ir netiki savo akimis: ašmenų galas nulaužtas!

— Kas daryti? Ką tėtis sakys? — išsigąsta berniukas. — Niekas nematė, kas atsitiko — paslėpsiu peiliuką, bet kur? Visur jį gali rasti.

Staiga jam dingteli mintis:

— Užkasiu kur nors daržely. Ten niekas neras.

Taip ir padaro: išslenka iš namų ir, tartum vaikščiodamas, nueina prie gyvatvorės kampo. Paskui greitai pasilenkia ir drebančiomis rankomis užkasa tėvo peiliuką.

Grįžta į vidų, bet akyse marga, o širdis sunki, sunki.

———

— Ar kas nors matė mano peiliuką? — klausia tėtis. — Niekur jo nerandu: nejau palikau darbovietėj?

Algis girdi, kad jo tėvas ieško peiliuko. Jam baisu, nes jis žino, kad jis nulaužtas paslėptas daržely.

Lauke pradeda lyti — ant žolės, ant krūmų, ant peiliuko, kuris pradės rūdyti.

Algis žiūri pro langą ir negali atitraukti akių nuo gyvatvorės kampo. Kada praeis tas sunkumas širdy?

Jau berniukas lauke, jau bėga per lietų, jau atrausia vargšą peiliuką.

— Tėte, čia Tavo peiliukas, — sako, nubėgęs pas tėvą. — Aš nulaužiau galiuką atidarydamas dėžutę.

Tėvas mato, kad Algis šlapias, o peiliukas žemynas.

— Parodyk, — sako, — gal dalykas pataisomas?

Pavarto peiliuką, atlenkia visas tris ašmenis, mato nulaužtą galą.

— Blogai, Algi, kad nulaužei: peiliukas nėra dėžutėms atidaryti. Gerai, kad atnešei ir pasakei teisybę. Dabar nuplausim peiliuką ir pabandysime nulyginti nulaužtą galą: bus trumpesnis, bet dar geras.

Dar pridėjo:

— Kurią nors dieną nueisime į krautuvę ir nupirksime Tau gerą peiliuką. Parodysiu, kaip jis prižiūrimas ir vartojamas, gerai?

## VABALĖLIAI

Vabalėliai ir bitelės,
Žydinčių žiedų svečiai,
Šoks, dainuos, skrajos ir džiaugsis,
Kol saulutė švies skaisčiai.

Nuo ramunės ant ramunės
Su medum bitutė skris,
Ir gėlelės tai viešnelei
Savo žiedą pradarys.

Smuiką nešasi žiogelis
Nuo šakelės ant šakos.
Kam už saulę, kam už džiaugsmą,
Kam už laimę jis dėkos?

Dėkui, dėkui Tau, Dievuli,
Už gražutę vasarėlę,
Už gėlytes, žolynėlius,
Už giesmelę vyturėlio!

*Vytė Nemunėlis*

# LIETUVOS PIEMENĖLIAI

*

Piemenų žaidimai būdavo labai įvairūs, priklausydavo nuo vaikų amžiaus ir turėdavo ne vien pramogos, bet ir darbo elementų. Jau žąsiaganiai, pritūpę ant maišo ar lygios vejos, miklindavo savo dešines rankas, įvairiai mėtydami ir gaudydami penkis akmeniukus.

Susėdę žemėje, kiauliaganiai nuo dešinės rankos įvairių padėčių smaigstydavo į žemę kišenini peiliuką arba gerai nusmailintą kieto medžio pagaliuką.

Rankų ir viso kūno vikrumą bei jėgą ugdydavo lazdelių mėtymas ir mušimas nuo dviejų šakučių, įsmeigtų į žemę, medinio trikojuko vertimas ir gynimas lazdutėmis, kaladėlės — kiaulės — varymas į duobutę ir gynimas nuo jos lazdomis, ripkos laidymas ir atmušinėjimas pagaliais, bėgiojimas gaudant kiškį piški, šokinėjimas pritūpus ir susikibus atbulomis rankomis dviese (varlė), riedėjimas nuo kalvelės, susirietus į kamuolį ir įsikibus į savo kojų nykščius (kūlis), vaikščiojimas ant kujokų — stypinių — dviejų ilgų lazdų, įvairiausios ristynės, imtynės, šokinėjimai per vienas kitą ir t. t.

Dalijo žiedą, rovė ridiką, gūžinėdavo, aprišę akis, suposi ant įvairių supynių.

Kai kurie žaidimai būdavo susiję su liežuvio ir klausos miklinimu. Norint nustatyti, kuriam vaikui reikia pirmajam bėgti karvėms už akių, kai jos eina, kur nereikia, arba norint išskaičiuoti, kas turi pirmas pradėti žaidimą arba ką gaudyti, būdavo sakomos visokios eilutės, pvz.:

**Kertu, kertu kertolika,**
**Zylė sakė penkiolika,**
**O genelis šešiolika,**
**Jei netiki, suskaityk!**

**arba:**

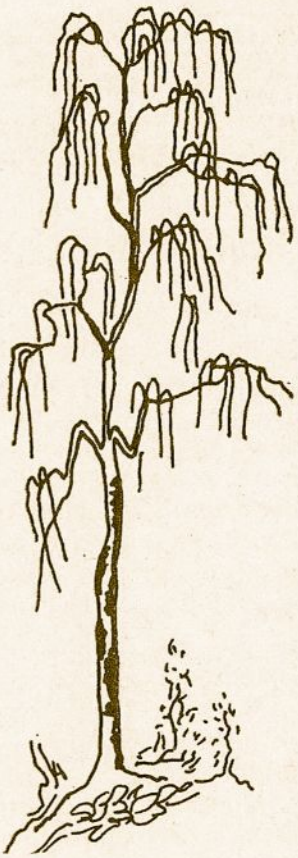

**Ona Ona pinavija,**
**Sija vija kanapija.**
**Liku tiku lig Velykų,**
**Tiku taku, tau!**

Ilgai laužydavo savo liežuvius jaunieji piemeniukai, kol išmokdavo vyresniųjų draugų slaptąją kalbą, kurioje prieš kiekvieną skiemenį būdavo pridedama "par".

**— Parkur partu parbėpargi?**
**— Pareiparnu paržirparnių parskinparti.**

Kai diena būdavo karšta, gyvuliai nebeėsdavo ir piemenims norėdavosi parginti bandą į namus, irgi padėdavo liežuvis.

Kiaulės, išgirdusios prislopintus piemenų garsus **"bir namo"**, o karvės — bambuojantį zyzimą **"zzz-zzz"**, panašų į sparvų, — imdavo taip nerimauti ir lakstyti, jog neįmanoma būdavo jų sulaikyti ganykloje. Norom nenorom šeimininkai turėdavo leisti gyvulius į tvartus.

Didelė garbė būdavo mokėti daug pasakų, dainų, mįslių, "tikrų" atsitikimų apie susitikimus su žvėrimis, žalčiais ir vaiduokliais.

Susipykus dviem liežuvingiems piemenims, įvykdavo tikros kalbos varžybos. Kiekvienas bandydavo pasakyti smarkesnį žodį už kitą. Štai, tokių žodžių pavyzdžiai:

**Tu vėpla! Liurbis! Mulkis! Nedakepelis! Keverza! Kerėpla! Pleperza!**

Vienas įdomiausių įvykių piemens gyvenime buvo naktigonė, t. y. arklių ir jaučių ganymas vasaros naktimis. Naktigonės dažniausiai jodavo bernai, paaugliai - pusberniai, prie jų bandydavo pritapti ir jaunesni piemens.

Supančioję arklius, naktigoniai rinkdavo malkas ir susikurdavo laužą nuo uodų apsiginti. Naktigoniai paeiliui budėdavo.

Prie laužo iki vėlyvos nakties juokaudavo, sekdavo pasakas, dainuodavo, rudenį kepdavo bulves. Sugulę irgi krėsdavo pokštus: miegančiam švarką prismeigdavo prie žemės, į rankoves akmenį įnerdavo, kepurę prie nugaros prisiūdavo, anglimi veidą išpaišydavo ir pan.

Jei naktigoniai išjodavo į pievas ilgesniam laikui, jie pasiimdavo maisto, statydavosi daržinėles miegoti, pindavo bei piaustinėdavo smulkesnius namų apyvokos daiktus, riešutaudavo.

Nebūtų galo pasakojimams apie tai, ką Lietuvos piemenėliai darydavo ir pergyvendavo. Ypač tie, kurie vaikystėje patys ganė, galėtų pridėti daug įdomių smulkmenų ir patikslinimų, nes ne visur buvo vienodi papročiai, vienodas gyvenimas.

Kada nors pasiimkite **Lietuvių enciklopediją:** ten rasite dar neprastai daug medžiagos apie kaimo gyvenimą, ganymą ir Lietuvos piemenėlius.

# AIDAS

Mesk guminį sviedinį stačiai į sieną, ir jis atšoks stačiai, grįždamas tuo pačiu keliu, kuriuo buvo mestas.

Mesk sviedinį nuožulniai, ir jis atšoks nuožulniai, tik į kitą šoną.

Lygiai taip pat atšoka nuo kieto paviršiaus ir garsas. Šovę ties aukštais namais arba stačiu kalnu, dažnai tuojau išgirstame ir tenai tokį pat šūvį, tik žymiai silpnesnį.

Riktelėję pamiškėje, girdime pakartotą miške mūsų balsą.

Kai šūkaujam, stovėdami ne stačiai ties siena, kalnu, ar mišku, mūsų balso pakartojimą girdi kiti, kurie šone stovi.

Garsas, tarp namų ir kalnų atsimušęs, gali kelis kartus pateikti mums į ausį. Atsimušusias į daiktus garso bangas, kurios grąžina atgal garsą, vadiname aidu.

Kieti daiktai atmuša garso bangas, o minkšti lyg sugeria jas. Kuo toliau nuo mūsų bus siena, kalnas, miškas ar kitas daiktas, į kurį garso bangos atsimuša, tuo ilgesnis laikas praeis nuo mūsų šūktelėjimo iki aido.

Kai garsas atšoka iš labai arti, tai mes aido nė negirdime, nes jis eina beveik kartu su mūsų balsu ir sutampa su juo, tik garsas išeina stipresnis. Dėl to mūsų balsas kambaryje atrodo daug stipresnis negu gryname lauke. Juo daugiau žmonių ir minkštų baldų kambaryje, juo neaiškesni garsai, juo jie daugiau susilieja.

Viename Vokietijos ežere (Königssee) turistų laivas sustabdomas ežero viduryje. Motorams nutilus, žmogus trimituoja, ir garsas atsimuša net septynis kartus į kalnų sienas.

Ir mūsų laikraštis skleidžia aidą, kuris savo idėjas kartoja tūkstantį kartų skautų-čių šeimose — tai *Skautų Aidas*, aidįs skautiškuoju garsu.

LIETUVOS
NACIONALINĖ
MARTYNO
BIBLIOTEKA

## PIRMOJI B.-P. STOVYKLA Brownsea saloje

Sir **Percy Everett** knygoje apie pirmuosius dešimt skautybės sąjūdžio metų randame ir pirmosios **B.-P.** stovyklos **Brownsea** saloje aprašymą.

Sir Everett buvo vienas stovyklaujančių ir pasakoja, kad stovykla buvusi nepaprastas pergyvenimas nuo pradžios iki galo... Buvęs skinamas kelias, kuris vėliau apjuosė visą pasaulį ir kuriuo sekė milijonai berniukų ir mergaičių.

1907 metų vasarą B.-P. pamažu užbaigė savo planus stovyklai. Jam pasisekė rasti bičiulį Charles van Raalte asmenyje, kuris leido jam naudotis Brownsea salos dalimi. Ši sala idealiai tiko B.-P. tikslams. Ji buvo 2 anglų mylių ilgumo ir 1 mylios pločio, vietomis tankiai apaugusi miškais ir su dviem ežerais viduryje, ką ir šiais laikais vadintume puikia vieta skautauti. Pati stovykla įsikūrė smėlėtame pietų pajūryje.

B.-P. parinko savo berniukus — viso 20 — iš sūnų savo draugų Etono ir kitų mokyklų, iš neturtingų rytinės Londono dalies berniukų ir iš kaimyninio miesto Bournemouth gimnazijos. Pastaruosius parinko p. Green, kuris jau ilgus metus dirbo su savo gimtojo miesto berniukais.

Čia B.-P. **stovyklos programa,** paruošta stovyklavimo laiko daliai:

I-ji diena: **Paruošiamoji dalis.**

Įsikūrus stovyklavietėje skilčių formacija ir paskirsčius pareigas bei paskelbus įsakymus ir t. t., kiekvienas kurso dalykas buvo paaiškintas, jį praktiškai pritaikant.

Skiltininkai gavo eilę nurodymų, kuriuos jie turėjo vėliau perteikti savo skiltims.

II-ji diena. **Stovyklavimas.**

Stovyklinis sumanumas ir manymasis. Pastogių ir pasiklojimų darymas - audimas. Mazgai, ugnies kūrimas, virimas. Sveikata ir higiena. Ištvermė. Kelio radimas svetimoje vietoje. Laivelio valdymas.

III-ji diena. **Pastabumas.**

Pastebėti ir atminti smulkmenas toli ir arti. Vietos ypatingos žymės ir t. t. Pėdsakų sekimas. Išvados iš pėdsakų ir ženklų. Akių lavinimas ir taip toliau.

Skautybės įkūrėjas
lordas **R. Baden-Powellis.**

IV-ji diena. **Gamtamokslis.**

Žvėrių, paukščių, augalų, žvaigždžių ir t. t. pažinimas. Selinimas. Žmonių smulkių bruožų stebėjimas. Jų būdo ir gyvenamųjų sąlygų spėjimas, tuo įgyjant palankumo.

V-ji diena. **Riteriškumas.**

Garbė, savigarba. Riterių kodas. Pasišventimas, savęs užmiršimas. Drąsa. Meilė ir taupumas. Praktiškas riteriškumas moterų atžvilgiu. Pareiga kasdien atlikti "gerąjį darbelį" ir būdai tam darbeliui atlikti.

VI-ji diena. **Gyvybės gelbėjimas.**

Gyv. gelbėjimas iš gaisro, vandens, nuodingų dujų, pasibaidžiusių arklių, panikos, nelaimių gatvėse ir t. t. Improvizuotos priemonės. Pirmoji pagalba.

VII-ji diena. **Tėvynės meilė.**

Krašto ir jo kolonijų geografija. Istorija ir žygiai, kuriais imperija sukurta. Armija ir laivynas. Vėliavos. Ordinai. Piliečio pareigos. Taiklumas. Pagalba policijai ir p.

VIII-ji diena. **Žaidimai.**

Sportas, apimąs žaidimus ir varžybas visose stovyklos kurso srityse.

* * *

Berniukai buvo suskirstyti į 4 skiltis: Varnus, Vilkus, Kuolingas ir Jaučius.

Vėliava, kurią kasryt 8 val. keldavo, buvo ta pati, kuri plevėsavo Mafekinge. Ji turėjo kulkų skyles ir, deja, dar labiau nukentėjo per audrą, siautusią vieną dieną stovykloje.

Skiltys stovyklavo savarankiškai, joms vadovavo jų pačių vadovai. Jos pilnai atsakė už savo palapines, virimą ir t. t. Jos taip pat savo garbe atsakė už tai, kad B.-P. norai būtų įvykdyti, ką jie puikiai atliko.

Poilsis po vidurdienio valgio buvo kažkas nauja, kas berniukams nelabai patiko. Bet jie vėliau įsitikino, kad tai buvo išmintingas patvarkymas.

Visi žavėjosi žaidimais, ypač kai jų prasmė ir reikšmė buvo suprastos. Stebėti stirnas tapo mėgiamiausiu užsiėmimu.

Bet gyviausiai visi atsiminė laužus prieš vakarinę maldą ir nakties tylą.

Buvę nuostabu matyti B.-P. šokantį priešakyje Eengonyama choro; girdėti jo nepamainomus pasakojimus; stebėti, kaip jis mokėjo atsakyti į bet kokį užduotą jam klausimą; klausytis jo paukščių dainų ir žvėrių balsų pamėgdžiojimų.

Apie "nakties" darbus B.-P. šitaip rašė:

"Kasnakt viena skiltis išeidavo į naktinės sargybos postą. Berniukai paimdavo miltų, bulvių, mėsos ir arbatos davinį ir išeidavo į nurody-

tą vietą. Kiekvienas nešėsi šiltą švarką ir antklodes, virti puodą ir degtukus.

Atvykusi į nurodytą vietą, skiltis kūrė lauželį ir virėsi vakarienę. Po to buvo išstatomi sargybiniai ir sudarytas bivuakas — panašiai į kariuomenės stovyklą po atviru dangum.

Kada nors prieš 11 val. kitų skilčių skiltininkai ir B.-P. prislinkdavo prie bivuako ir viską stebėjo, žvalgė; po to sargybiniai buvo atitraukti, ir visi naktinėje stovykloje ilsėjosi, grįždami į nuolatinę stovyklavietę kitą rytą pusryčiams".

Be B.-P. nepaprastos ir įvairiais gabumais apdovanotos asmenybės, didžiausią įspūdį padarė šie stovyklos bruožai:

* **skilčių sistema,**
* **puikus žaidimų panaudojimas,**
* **gerasis darbelis,**
* **laužo džiaugsmai ir**
* **didysis ratas kartojant įžodžio ir įstatų žodžius.**

B.-P. buvo labai nudžiugintas stovyklos pasisekimu. Be to daug žmonių jį jau anksčiau ragino perduoti savo skautybės sistemą pasauliui. Todėl, nors ir labai užimtas karišKomis pareigomis, jis 1907-1908 m. žiemą pradėjo ruošti savo SKAUTYBĘ BERNIUKAMS.

## TEKS VISKO PATIRTI

*Stasys Jakštas*

Patyrimo gauti skautai
Stovyklon skubėjo,
Pasiryžę paragauti
Ir lietaus ir vėjo.

Teks jiems visa ko matyti
Ir visko patirti:
Palapinę pastatyti
Ir virtuvėj virti,

Teks išmokti mazgus rišti
Ir pėdsakus sekti,
Teks stovyklon malkas risti,
Eit sargybą naktį;

Teks per prarają jaunuo-
Tiltą pastatyti, [liams
Kad tą statinį drąsuoliai
Galėtų bandyti;

Teks prie laužo gal vaidinti
Riterį, ar karį —
Pamėginti apsiginti
Pily užsidarius;

Arba kokį žygį seną
Tenai pavaizduoti
Ir priminti, kaip gyveno
Proseniai barzdoti,

Kurie savo bočių šalį
Ir savo Tėvynę
Kaip gyvybę, amžių dalią
Mylėjo ir gynė.

Žodžiu, teks gražių išmokti
Ten darbų, darbelių...
Bus progų žmogaus suvokti
Paskirtį ir dalią.

Gamtos grožio sužavėti
Skautai išlies širdį,
Eis su Viešpačiu kalbėtis —
Tegul jaunus girdi,

Te globoja dvasią tyrą
Šviesią vilties mintį,
Tegul padeda didvyrių
Laurus Tautai skinti.

67. II. 4

## PIRMOJI PAGALBA SKILTY

Prieš stovyklas pakartokite pirmąją pagalbą — kaip skautas-ė gali teikti ją *sau* (kraujavimas, įpiovimai, įdrėskimai, nudegimai, nusiplikinimai ir pn.) ir *kitiems* (dirbtinas kvėpavimas, išgąstis, trikampiai tvarsčiai žaizdoms ir t. t.).

Sienoje pakabintame lape su pavardėm ir dalykais žymėkite, kas iš kokio dalyko pakankamai žino.

Kartais besimokant įdomu teikti pagalbą "tikram" nelaimės ištiktam: vieta, kur būk įsipiauta, ištepama raudonai arba uždedama šilto, raudono vaško ir perbraukiama pieštuku. Keli lašai raudonų, skelbimams piešti dažų, sumaišytų su kakavos milteliais, iš tolo panašūs į kraują.

Lūpoms pieštuku patepus galima atvaizduoti nudegimus.

Truputis vaidybos — išsisukau koją, kaip skauda! galva svaigsta! ką tik atitempiau šį brolį iš garažo: automobilis veikė, ir visos garažo durys buvo uždarytos".

Tačiau *niekad negalima*, pvz., stovykloje apsimesti skęstant, alpstant, susižeidus. Gal tuo metu visiems ir įdomu arba, dalykui paaiškėjus, net juokinga, bet įsivaizduokime, jei po to kas nors tikrai atsitiktų ir mes numotume ranka sakydami: "Žinome tuos dalykus — neapgaus jis mūsų!" Ir žmogus tikrai paskęsta.

Kas tinka per pirmosios pagalbos užsiėmimus, *netinka* kaip išdaiga kitom progom.

**50 METŲ SUKAKTYS.**

**Pasiruošimo laikotarpis** (ligi 1967. XI. 1) **išnaudojamas:**

a) **pasitobulinti dabar** ir

b) **pasiruošti sukakčių įvykiams.**

**SESERIJOS VADOVIŲ SUVAŽIAVIMAS V. 6-7 KANADOJE**

**Seserijos vadijos kviestas 3-jų rajonų vadovių suvažiavimas įvyko V. 6-7 d.d. St. Catherines, Kanadoje.**

**Aptarta daug ir įvairių veiklos reikalų.**

**Pasidalinta įspūdžiais, kaip dirbama vietovėse.**

**Padaryta įvairių pranešimų. Diskutuota.**

**Pasitarimo aprašymas su išvadomis smulkiau Gabijoje.**

**Tokie pozityvūs, darbingi ir tvarkingi pasitarimai, daromi rajonuose ar kitaip, visada yra įnašas geriau veikti, tobulintis, ieškoti geresnių priemonių ir t. t.**

**Waterburio, Conn., NERIES tunto tuntininkės padėjėją**

**v. sl. Albiną Paliulienę,**

**jos broliui Jonui Dobrovolskiui,**

**buvusiam Lietuvos universiteto geografijos katedros asistentui, mirus**

**giliai užjaučia**

**Waterburio Skautų Tėvų Komitetas.**

## JAV ATLANTO RAJONAS

### Philadelphija

Dievui, Tau, Tėvyne, ir žmonijai...

Šie žodžiai nuskambėjo sausio 21 d. Philadelphijoje per lietuvišką radijo valandėlę. Tai buvo pirmas žingsnis — po daug metų — atkurti skautų organizaciją šiame nemažame mieste.

I. 28 buvo pravesta oficiali registracija, ir užsirašė 19 vaikų. Daugumą sudaro jaun. skautai-ės, bet paskutiniuoju metu dar įstojo 15 jaunuolių: tai būsimieji vyr. skautai-ės.

Šios organizacijos atkūrėjai sutiko būti ir vadovais: **D. Norvaišienė** — jaun. skaučių, **D. Surdėnienė** — skaučių, **G. Surdėnas** ir **A. Špakauskas** — skautų ir vilkiukų. Vyr. skautėms vadovauti sutiko **D. Jakienė**, o skautams — **A. Špakauskas.**

IV. 1 buvo sukviestas skautų tėvų susirinkimas ir išrinktas komitetas: **G. Dragūnas** (pirm.), **Mašalaitienė** ir **Ramūnas.** Dabar ir mes vadovai jaučiamės tvirtesni, turėdami tėvus talkininkais.

Ateityje SKAUTŲ AIDĄ informuosime dažniau apie mūsų veiklą. Skautus-es raginame užsisakyti šį puikų skautišką žurnalą bei į jį rašyti.

Budime!

**D. Surdėnienė**

### Kaziuko mugė New Yorke

New Yorko NERINGOS ir TAURO tuntai kovo 5 d. pagerbė šv. Kazimierą. 11 val. Viešpaties Atsimainymo parapijos bažnyčioje, Maspeth, N. Y., didelis būrys skautų-čių dalyvavo mišiose. Bažnyčios priekis buvo pripildytas abiejų tuntų ir visų draugovių vėliavomis. Mišiose dalyvavo ir daug skautų tėvelių ir svečių. **Tėvas Juvenalis Liauba,** O.F.M., pasakė gražų ir jautrų pamokslą šv. Kazimiero garbei.

Po pamaldų parapijos salėje įvyko tradicinė Kaziuko mugė. Mugę atidarė **gen. konsulas Vytautas Stašinskas,** pirmosios Vilniuje lietuvių skautų skilties atstovas, pasidalindamas su mugės dalyviais savo prisiminimais. Atidarymo metu visus atsilankiusius gražiai pasveikino ir LB apygardos pirm. **Jonas Šlepetys.** Taip pat dalyvavo Pirmūnas v. s. **Petras Jurgėla.**

Šių metų mugėje vėl buvo matyti visų skautų didelis ir kruopštus pasiruošimas, jų gražūs rankų darbai ir skoningai paruošti paviljonai, kurių buvo daug. TAURO tuntas šiemet turėjo net tris; tai skautų GELEŽINIO VILKO ir ŠARŪNO d-vės, nuo kurių neatsiliko ir Vilkiukų d-vė.

Veikė taip pat skaučių DLK Birutės d-vės, jaun. skaučių Pušelės d-vės ir vyr. sk. Židinio paviljonai; neatsiliko ir vyr. skautės. Jos darbavosi gražiai įruoštoje savo draugovės kavinėje, o skautų tėveliai Tėvų K-to gausiame skanumynais bufete. Mugėje atsilankę galėjo įsigyti dailių tautinių lėlių, siuvinių, juostų, audinių, lietuviško stiliaus drožinių, gintaro išdirbinių, knygų ir daug kitų daiktų. Apsipirkę galėjo pasistiprinti skaniais lietuviškais pietumis ir vyr. skaučių ir mamyčių pagamintais pyragais. Salės sienas gražiai puošė nuotraukos iš skautiško gyvenimo. Salė ūžė kaip avilys, bet pro trukšmą girdėjosi skautiškos dainos ir muzika.

Iškilmių pabaigoje buvo trumpas skautiškas laužas, kurį pravedė sk. **V. Šeibytė.**

Atrodo per greit buvo išpirkti visi skautų padaryti gaminiai, per greit suvalgyti skanūs pyragai ir riestainiai, bet viskas turi pabaigą, nors mūsų skautams mugės pabaiga reiškė, kad jau laikas pradėti ruoštis kitų metų Kaziuko mugei.

New Yorko skautai dėkingi **prel. J. Balkūnui,** kuris jau kelintas kartas priglaudžia savo parapijoje, rodydamas didelį nuošidumą.

Taip pat skautiškas ačiū **Tėvui Petrui Baniūnui,** kurio dėka skautai praturtino savo paviljonus lietuviškomis knygomis.

O kas gali užmiršti p.p. **A. Liobienę, J. Snieškienę, Blažaitį, Velioniškį, M. Jankauską ir A. Ruzgą,** o taip pat ir visus kitus, vienokiu ar kitokiu būdu prisidėjusius prie mugės pasisekimo. Be to ir visus darbščiuosius draugininkus ir daug pasidarbavusius tuntininkus ps. **I. Vilgalienę** ir v. s. **A. Samušį.** B.K.

## JAV RAM. VANDENYNO RAJONAS

### Kaziuko mugė Kalifornijoje

Nuo ankstaus kovo 18 d. ryto Los Angeles lietuvių parapijos kieme vyksta kažkoks judėjimas. Praeidamas pro šalį užgirdau iš kiemo besklindantį piūklo dūzgimą bei plaktukų tauškėjimą. Smalsumo vedamas pasukau pasižiūrėti. Vos tik pro kampą prasukęs pamačiau porą skautukų, betempiančius didžiulį kartono gabalą. Be paiškinimo supratau, kad ruošiamasi Kaziuko mugei.

Kiemo viduje tikras darbymetis. Į akis krinta didžiulė dekoracija, vaizduojanti kregždę ir vilko galvą su įžodžio tekstu. Apie ją sukinėjasi keletas vilkiukų su "senuoju vilku" s. **V. Svidersku.** Čia vėl didžiulis beržas svyruonėlis liejasi ant drobės, prie kurio palinkusi sl. **I. Kiselytė.** Jos dekoracijos papuošė mugės įėjimą. Ten ant ištiesto kartono pora sesių kažką braižo. Kitoje pusėje broliai susigūžę kažką lipdo. Malonu ir žiūrėti, kada matai, kaip darbas eina ir ranka ranką remia.

Kovo 19-osios ryto saulutė, prasiplėšusi pro mokyklos stogą, bėrė savo malonius spindulius į taip pakeitusį savo veidą mokyklos kiemą. Uniformuoti skautai ir skautės skubėjo prie užbaigiamųjų mugės darbų.

Prie žaliojo vartų kaspino darosi spūstis. Visi laukia atidarymo. Mugės komendantas s. **J. Pažera** praneša apie atvykimą kleb. **prel. J. Kučingio,** lydimo rajono vado. Po šiltų prelato žodžių kaspinas perkerpamas. Minia užlieja aikštę. Minios nešamas ir aš slenku per aikštę, gėrėdamasis visais įrengimais. Stalai perkrauti įvairiausiais eksponatais. Skautų d-vės stalas nutiestas įvairiais rankų darbo drožiniais; lėkštėmis, dėžutėmis, vėliavėlėmis ir kt. Už stalo keletas skautų su jų vadovu sl. **J. Karaliumi.** Vilkiukų d-vės stalas, prisišliejęs netoli vartų tarp gražių dekoracijų, vos spėja aptarnauti pirkėjus. D-vei talkininkauja sl. **Turnienė.** Vilkiukams nepasiduodama paukštyčių d-vė, dar didesniu bei turtingesniu stalu sutinka mugės svečius su tautin. juostomis, įvairiomis pagalvėlėmis, mezginiais ir kt. įvairenybėmis. Tik energingos drg. sl. **L. Vilimienės** ir jos paukštyčių dėka toks turtingas stalas galėjo būti paruoštas.

Minios stumiamas slenku tolyn pro Apelsinų būrelį, pas už gražios tvorelės sėdinčią sesę **Kazlauskaitę,** kuri nepagailėjo svečius pavaišinti skaniais pyragaičiais.

Čia štai vėl seklyčios gonkos pasipuošusios gražiais žirgeliais bei neužmirštuolių žiedais. Besišypsančios sesės viena už kitą greičiau stengiasi aptarnauti pirkėjus bei laimės mėgintojus. Visos sesės, nors iš veidukų dar jaunos, pasirodė apsukrios, sugebėdamos patraukti pirkėjus rankų darbo prijuostėmis, paduškėlėmis bei kt. rankdarbiais. Tos darbščiosios **Neužmirštuolės** — tai **Alma Ruigytė, Silvija Nefaitė, Rasa Draugelytė, Audra Griniūtė** bei skilties vadovė psl. **Jūratė Pažėraitė,** kurios taip ryžtingai ir savistoviai išėjo į viešumą.

Slinkdamas pirmyn nepajutau, kaip atsistojau šalia v. sk. d-vės vežimo su lietuviškais sūriais bei velykiniais margučiais. Čia sl. **Tuminaitė** mielai visus aptarnavo. Sūris, margučiai ir laikas sužadino apetitą, tad skersai aikštę pasukau ŽIDINIO valgyklon. Prisėsti ne taip lengva. Valgykla pilnutėlė. Darbštūs ir nenuilstami židiniečiai **J. Jakubauskas, V. Jakubauskienė, K. Prišmantas, M. Kančiauskienė, V. Sutkevičius, V. Vidugiris** bei kt. stengėsi visus galimai greičiau aptarnauti.

Gerai pasisotinęs išnirau į kiemą tęsti savo keliones. Matau netoliese besikalbančius tuntin. ps. **M. Pažemėnienę,** tuntin. ps. **J. Navicką,** s. **J. Pažėrą,** ps. **K. Prišmantą.** Smalsumo traukiamas artėju prie jų. Iš jų pasikalbėjimo supratau, kad mugės pasisekimas geras, kad viskas eina puikiai.

Akys užklydo ant aukštai iškelto užrašo "Meno galerija - kavinė", tad ilgai netrukus ir pasukau jon. Kavinėje gana tamsu, tačiau ūžia it bičių avily. Kad įsižiūrėčiau, buvau priverstas minutei sustoti, kol pastebėjau laisvą kėdę pasienyje. Pas prabėgančią padavėją užsisakiau kavos ir gurkšnodamas pradėjau akimis ieškoti meno galerijos. Ant sienų matėsi kažkokie paveikslai, kurie tamsos gludumoje slėpė savo didybę.

**Nonis**

## KANADOS RAJONAS

### St. Catharines, Ontario

Atėjus pavasariui norime prisiminti, ką gi mes dirbom žiemą? O vis dėlto nesnaudėm. Ruošėmės Kalėdų eglutei, paskui vasario 16 d. tikrai iškilmingai paminėjom. Atliko beveik viską jaunieji. Paskaitėlę apie Vasario 16 d. reikšmę paskaitė N. Žinaitytė. Paskui buvo montažas, kurį parašė vietininkas ps. B. Simonaitis ir paruošė v. s. V. Žemaitienė. Montaže dalyvavo: J. Zubrickaitė, V. Zubrickaitė, D. Dainoraitė, B. Satkevičiūtė, T. Kukta ir R. Žemaitis.

Toliau sekė jaudinantis vaidinimėlis "Žaliajam miškelyje". Atliko skautės, paruoštos s. M. Gverzdienės. Vaidino: N. Žinaitytė, A. Stankevičiūtė, J. Tamulėnaitė, N. Gverzdytė, B. Bogušytė, R. Kuraitytė, D. Kutkaitė ir motinos rolę M. Gverzdienė. Vaidinimėlis išspaudė ne vienam ašarą.

Vasario 22 d. skautės turėjo susimąstymo dieną. Lietuvės pasikvietė estes ir latves. Sueiga praėjo labai gera nuotaika. Estės ir latvės buvo mūsų gražiai pavaišintos.

Vos praslinkus 2 savaitėm turėjom Šv. Kazimiero minėjimą ir mugę. Oficialią dalį pradėjom Šv. Kazimiero malda, kurią perskaitė J. Zubrickaitė. Paskaitą apie Šv. Kazimierą skaitė mūsų dvasios vadovas Tėv. B. Mikalauskas, O.F.M. Apie Šv. Kazimiero jaunystę skaitė V. Zubrickaitė. Toliau vyko laužas, kurį pravedė s. M. Gverzdienė, įtraukdama ne tik skautus, bet ir tėvelius į dainą. Turėjom skubėt, nes karšti "cepelinai ir balandėliai" aušo. Na, ir prasidėjo tikras turgus. Valgių buvo įvairių, žmonės patenkinti, nes pavalgius čia nereikėjo namuose pietų virti. O vadovai irgi patenkinti gautu pelnu, ir iš to džiaugsmo ŽALGIRIO V-ja nusiuntė 'Skautų Aidui" 10 dol. paramos.

Ž.

ALp(LKA)3083
1967, Nr.5

# PASIKALBĖJIMAI APIE PAŠTO ŽENKLUS

## 6. Anatomija, žmogaus kūnas

Klišė Nr. 41

Anatomija, arba mokslas apie žmogaus kūną, jo sudėtį ir funkcijas. Čia taip pat galėtume priskirti žymius gydytojus, ypatingai pasižymėjusius tyrinėjant žmogų ir jo prigimtį. Skyrius bus negausus ir gana sunkiai surenkamas. Pavyzdžių rasite nedaug ir reikės gerokai pasiversti po katalogus, norint ką nors sau tinkamo surasti.

Pirmoje eilėje galėtumėte į savo albumą susirasti pavyzdžius, tinkančius pailiustruoti įvairioms žmonių rasėms — baltajai, juodajai, geltonajai, raudonajai, malajams, eskimams ir t. t. Tokių pašto ženklų yra išleidusios Anglija ir Prancūzija savo buvusioms kolonijoms, Naujoji Zelandija rodo maori tautelės žmones. Dahomey — negrus, Papua ir Naujoji Gvinėja — papuasą, JAV vienoje savo laidoje rodė plunksnuotą indėną, Venezuela viename ženkle rodo šokančius karnavalo metu indėnus, kaikurios Afrikos valstybės negrų vartotas maskes. Pagaliau čia tiktų ir daugybė pašto ženkluose rodomų įvairių skulptorių gražios žmonių figūros.

Vienas iš tipingiausių anatomijos pavyzdžių būtų Belgijos 1964 m. išleistas pašto ženklas, kuriame parodytas vidurinių amžių pabaigos pagarsėjęs anatomikas ir chirurgas Andrė Vesal, piaustinėjąs žmogaus ranką iki peties. Yra ir daugiau tokių ar panašių pavyzdžių. Viena iš rūšių būtų tai vaikai, jų priežiūra, motinos su vaikais, madonos. Tokių puikių pavyzdžių galėtume surasti Turkijos, Ispanijos ir Afganistano išleistuose pašto ženkluose.

Šio skyrelio pailiustravimui žemiau dedame Belgijos 1957 m. išleistą pašto ženklą, kuriuo paminima "Edith Cavell-Marie Depage" instituto 50 metų sukaktis ir kurio piešinyje parodyti gydytojai Depage ir Debaisieux, patarnaujami karalienės Elžbietos kaip gailestingosios sesers, atlieką ligoniui sudėtingą operaciją. Pašto ženklas darytas pagal dailininko Allard d'Olivier paveikslą.

**Ant. Bernotas**

---

## JAV VIDURIO RAJONAS

### Pagerbė

1967 m. balandžio mėn. 23 d., įvyko Clevelando Skautininkių Draugovės sueiga. Susirinkusios p. Slabokų namuose, skautininkės pagerbė buvusį pirmutinį skaučių ir skautų Vyriausiąjį Skautininką v. s. V. Šenbergą, švenčiantį 45 metus nuo jo oficialaus paskyrimo į Vyr. Skautininko pareigas.

Taip pat buvo pagerbtos ilgiau skautavusios skautininkės.

Draugovės seniūnė v. s. M. Slabokienė trumpu žodeliu pristatė sukaktuvininkus, o viena iš jaunesnių skautininkių s. M. Kižienė juos pasveikino ir visiems prisegė gėlių. Seniūnė įteikė po dovanėlę.

Vėliau sekė įdomūs pasakojimai pačių sukaktuvininkų ir gražiai paruošta arbatėlė.

**Sesė Mirga**

### Mirgos būreliui 13-tieji metai!

Po siaubingo karo ir ilgų tremties metų Vokietijoje išsiblaškėme po pasaulį: Australiją, Ameriką, Kanadą ir net po visą Europą. Jauniems šis kraštas greitai prigijo: pradžios mokykla, gimnazija, universitetai — ir atsivėrė nauji ir vilioją takai. Senesniuosius priglaudė fabrikai, kur sunkiu prakaitu jie pelnė dolerį. Gi mes į Ameriką atvažiavome labai blogais metais: per jaunos, kad galėtume patogiai įsitaisyti į darbą ir ten padaryti karjerą — ir per "senos" (16, 17, 18 metų), kad pradėtume mokslus nuo pradžių; o kalbos nemokant ir cento neturint, universitetai netiek viliojo, kiek gąsdino... Na, ne vienai jau ir bernužėlis rūpėjo. Taip ir sumainėme aukso žiedelius, pradėjome šeimynas, neįsigijusios diplomų, nesusikrovusios pinigų.

Šeim
nedide
Tik pr
pažinome, susikūrėme — jau ir šeimos rūpesčiai prispaudė! Tad ir kilo mintis įsteigti būrelį, kuris mus — vyresnes skautes, neapkrautų didelėmis pareigomis, bet ir neleistų atitolti nuo pagrindinio skautybės tikslo ir jos idealų.

Vyresniųjų skaučių MIRGOS būrelis įsisteigė prieš 12½ metų. Pora prisidėjo, pora nubyrėjo — bet dauguma išsilaikėme. Per tą laiką šeimos padidėjo ir paaugo. Dabar ne tik mamos skautauja — bet ir vaikai (jau net keturiolika jų uniformas dėvi!) Pradžioje nė viena negalėjome prisidėti prie vadovavimo ir tunto darbo, gi dabar, kai mažieji paaugo, iš tų didelių "tinginių" (kaip ne vienas mus mėgo per dantį patraukti), nebeturime eilinių skaučių:

Vyr. sk. **Marytė Žygienė** — Mirgos būrelio skiltininkė.

Vyr. sk. **Rita Fabijonienė** — Mirgos būrelio iždininkė ir korespondentė.

Ps. **Larisa Jankūnienė** — Aušros Vartų tunto meno vadovė.

Vyr. sk. **Julija Janonienė** — Aušros Vartų tunto iždininkė.

Ps. **Rūta Jautokienė** — Aušros Vartų tunto adjutantė.

Ps. **Valerija Kliknienė** — Kernavės tunto Šešupės draugovės instruktorė.

S. **Sofija Kunstmanienė** — Seserijos iždininkė.

Ps. **Albina Ramanauskienė** —Aušros Vartų tunto jaunesniųjų skaučių Žibučių I-sios draugovės draugininkė.

Vyr. sk. **Regina Vaitkevičienė** — Aušros Vartų tunto Cicero jaun. sk. Birutės draugovės vadovė.

Per 12½ metų pasitaikė daug nuomonių skirtumų ir net smarkokų ginčų (argi būtų normalu tiek laiko grupelei moterų viską vienodai matyti?!), bet daug ir šviesių dienų, pilnų draugystės ir dainų: Kalėdų eglutės šeimoms, Užgavėnių blynai, Gegužinės Čikagos parkuose ir Michigan ežero pakraščiuose, gerieji darbeliai, Kaziuko mugės, Rako stovykla ir šimtai kitų skautiškų pareigų, sušaukusių mus skautiška uniforma į bendrą talką.

**Sesė Mirga**

30.741.47