Jaunos rankos laiko mūsų vėliavas - A. Kezio nuotr.

SKAUTŲ AIDAS

Nr. 8
SPALIS
1971

SPALIS - 1971 - OCTOBER

SKAUTŲ AIDAS

OFICIALUS LIETUVIŲ SKAUTŲ SĄJUNGOS ORGANAS

Įsteigtas 1923.III.15 Šiauliuose. Lietuvoje

Leidžia LSS Tarybos Pirmija

Prenumerata - metams $5.00, pusei metų - $3.00, paskiras nr. - 50 c.
Garbės prenumerata - $10.00, garbės leidejo prenumerata - $25.00

• Vyr. redaktorius: s. J. Toliušis
7418 So. Claremont Ave.
Chicago, ILL. 60636

• Pavaduotojai: v.s. A. Namikienė,
s. B. Vosylius

• Redakcijos nariai kitur:
s. B. Kidolienė - New York
s. J. Starėnas - Holden
v.s. B. Žalys - Australija

• Techninis redaktorius: v.s. VI. Vijeikis
• Redakcine kolegija: vyr.sk. I. Šerelienė, v.s. J. Vaišnys, S.J., s. S. Jelionienė

• Administratorius: s. A. Orentas, 6840 So. Campbell Ave., Chicago, ILL. 60629

SKAUTU AIDAS - The Scouts Echo

A Lithuanian youth Magazine, published monthly except July and August by The Lithuanian Scouts Association. Not for profit Illinois Corporation.

• Subscription $5.00 yearly, $2.50 half-yearly, single copy 50c.
• Address: SKAUTU AIDAS,
7418 So. Claremont Ave.,
Chicago, Illinois 60636
• Editor in Chief and Managing Editor Juozas Toliusis (same address)
• Office of Publication: ViVi Printing,
4346 So. Western Ave.
Chicago, Illinois 60609 - Tel. 254-1122
• Second Class postage paid at Chicago, Illinois.

Redakcija taiso ir trumpina rankraščius savo nuožiūra.

Aštuntas Skautų Aido numeris skiriamas Palangos Tunto (Los Angeles) dvidešimtmečiui paminėti. Palangos tuntas taip pat yra šio numerio mecenatas-leidėjas.

Kviečiame mielus skaitytojus kartu su Palangos sesėmis pasidalinti jų džiaugsmais, nuotykiais ir našiu 20 metų darbu.

Redakcija

Pašto dėžutė

Būtų gera prie kiekvieno S.A. numerio pirmajam arba paskutiniam puslapy įdėti ir jo turinį.
v.s. O. Rozniekienė, Chicago

Pageidautina dar daugiau užsiėmimų su j. skautais-ėmis, skautais-ėmis ir vyresniaisiais skautais.
v.s. E. Vilkas, Calif.

Pageidauju, kad Sk. Aide būtų straipsnių, kuriuose būtų iškeliami, aprašomi liet. laisvės kovotojai - partizanai. Nerandu S.A. straipsnių, kuriuose būtų aprašomi lietuvių tremtinių kančios ir jų mirtys iš bado, šalčio Sibire.
A. Pumputis, N.Y.

Patinka mėnesio svarbesnių įvykių aprašymas, taip pat, kad daugiau rašo patys skautai. Bet per daug aprašymų apie Chicagos skautus-es. Galėtų būti daugiau aprašymų apie pasaulio skautų veiklą.
Julija Ignatavičiūtė

Viskas patinka, tik įdėkite daugiau iš Lituanicos ir Aušros Vartų Chicagoje nuotraukų.
Asta Grinis

***

Lietuvių tarpe yra daug pašto ženklų rinkėjų. Ar mes turime filatelisto specialybę? Nebūtų sunku žinomus filatelistus pakviesti instruktoriais. Laimėtume, sudomindami berniukus, o pakviestasis instruktorius gal taptų jei ne gamtos, tai bent skautų draugu.
L.G., Los Angeles

***

Džiugo tunte (Melbourne, Australija) yra skautų ir skaučių, norinčių susirašinėti su Amerikos ir Kanados broliais - sesėmis. Mes turime progos prabilti į jus ir radijo bangomis, jei tik atsirastų kas mus klausytų.
Parašykite!

V. Stasiliūnas, Džiugo Tuntininkas
17 Reserve Rd.
Ringwood, Vic. 3134
Australia

(tęsinys 37 pusl.)

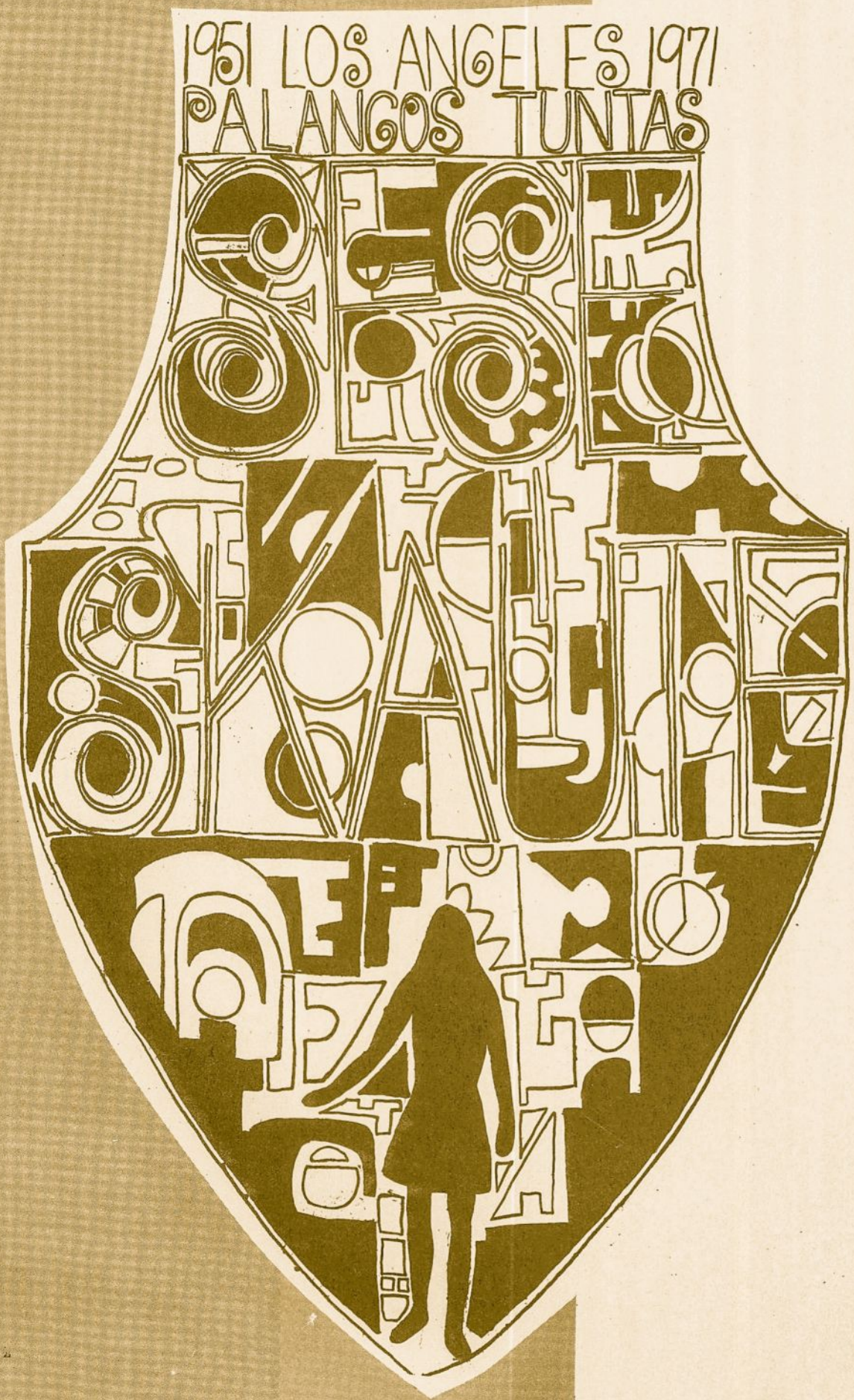
1951 LOS ANGELES 1971
PALANGOS TUNTAS

SU PAGARBA IR DĖKINGUMU

Los Angeles Lietuvių Skaučių Seserijos skautės šiemet švenčia 20 metų veiklos sukaktį.

Sukakties proga tinka peržvelgti ir pasidžiaugti nueitu keliu. Šis darbas - yra grynai Los Angeles sesių darbas, tačiau aprašomi įvykiai neišvengiamai liečia ir mūsų brolius, KALNIŠKIŲ tunto narius, ir visą Los Angeles bendruomenę, nes jokios organizacijos gyvenimas negali būti be ryšio su aplinka. Todėl Los Angeles sesės savo istorijoje nevengia paminėti visus bendro gyvenimo ir rūpesčių dalininkus.

Ruošiant tunto apžvalgą, teko nepaprastai daug laiko praleisti, ieškant davinių: faktų, vaizdų, prisiminimų. Ne viskas atsirado, ne visi į prašymą atsiliepė... Keista, kaip greit viskas užsimiršta: nepraėjus nei dvidešimčiai metų, jau sunku praeitį atpasakoti. Todėl mūsų istoriją rašant, kartais teko tik trumpai įvykius paminėti, nepagyvinant jų nei pasakojimais, nei nuotraukomis. Kartais gali atrodyti, kad visa metinė veikla susideda iš kelių švenčių ir stovyklos, užmirštant patį sunkiausią skautavimo darbą - eilines darbo sueigas, jų planavimą ir įvykdymą sunkiose sąlygose, dažnai pagalbos ir patyrimo stokojant. Iš tikrųjų, čia ir glūdi visas mūsų skautiškas pasiryžimas ir darbštumas, kur kasdieniniais rūpesčiais buvo diegiama skautybės idėja.

DVIDEŠIMT METŲ - TAI VIENOS KARTOS GYVENIMAS! TAS GYVENIMAS TURI BŪTI PAMINĖTAS SU PAGARBA IR DĖKINGUMU VISIEMS TALKININKAMS, KURIE DIRBO LIETUVIŠKO JAUNIMO GEROVEI IR KURIŲ DARBO VAISIAIS MES ŠIANDIEN DŽIAUGIAMĖS BEI DIDŽIUOJAMĖS.

Mintis vieneto istoriją leisti kilo 1968 metais. Darbas buvo vykdomas, stengiantis kuo pilniau ir tiksliau veiklą atpasakoti. Daugumą medžiagos surinko ir chronologiją sudarė ps. Lionė Vilimienė. Daugiausiai nuotraukų ir prisiminimų pristatė s. Alfa ir s. Vladas Pažiūros. Jiems ir kitiems, kurie prisidėjo prie šio leidinėlio, sakome skautišką ačiū!

Budėkime!
s. Nijolė Grinienė

Viršelį piešė psl. Rasa Matulaitytė

BROLIAI IR SESĖS SKAUTAI,

Iš visos širdies sveikinu jus 20-ties metų jūsų Los Angeles įsikūrimo proga. Tiesa, dvidešimt metų nėra ilgas laiko tarpas. Tačiau kiek daug sumanyta, padaryta, nuveikta... Svarbiausia: išaugintos ir subrendintos didelės skautiško jaunimo eilės, jau spėjusios įsilieti į visą šakotą mūsų kolonijos gyvenimą. Štai čia visi skautijos vienetai, skautiškos šeimos, veikėjai, įvairių profesijų žmonės ir t.t. Ir kaip bėdnai atrodytų Los Angeles lietuvių bendruomenė, jei mes neturėtumėm jūsų savo tarpe?.

Todėl, švenčiant savo veiklos dvidešimtmetį, linkėčiau jums ir toliau darbuotis nemažėjančia ištverme ir užsidegimu.

Prieš daugel metų amerikietis William D. Boyce lankėsi Londone. Pasitaikė, kad tą dieną miestą dengė didelis rūkas. Kai Boyce paklydęs žvalgėsi gatvėje, prie jo priėjo jaunas berniukas ir paklausė: "Gal aš galiu jums padėti?". Amerikietis tuoj jam pasakė adresą, ir šis jį nuvedė į ieškomą vietą. Boyce, norėdamas berniukui atsidėkoti už patarnavimą, pasiūlė jam vieną šilingą, bet šis mandagiai atsakė: "Ačiū, pone, aš esu skautas, skautai už gero elgesio patarnavimus atlyginimo neima".

Šio nežinomo skauto pasielgimas William D. Boyce padarė tokį didelį įspūdį, kad jis, sugrįžęs į Ameriką, įkūrė Amerikos Skautų Organizaciją.

Tad ir jums, Broliai ir Sesės Skautai, linkiu būti gerų darbų apaštalais.

"Tegul jūsų šviesa taip šviečia žmonių akivaizdoje, kad jie, matydami gerus jūsų darbus, garbintų jūsų Dievą, kuris yra danguje". (Mat. 5.16).

Jūsų visų Kristuje

Prel. Jonas A. Kučingis,
Klebonas

Pirmieji žingsniai

Žavioji Palanga, kuri nuo Baltijos jūros pakrančių persikėlė prie Ramiojo Vandenyno krantų, papuošė Los Angeles skaučių tuntą savo gražiuoju vardu.

Pradžia buvo nelengva. Suvažiavus į Los Angeles daugiau lietuviško jaunimo, atsirado gyvas reikalas steigti ir čia skautų vienetus. Iniciatyvos ėmėsi ps. Vladas Pažiūra, į talką pasikviesdamas v.sl. Ireną ir sl. Eleną Truškauskaites ir brolius Stepą Makarevičių ir Rimtautą Dabšį. Bendrame pasitarime buvo nutarta steigti atskirus skaučių-tų vienetus, pavadinant juos vietininkijomis.

Lietuvių skautų centras dar tebebuvo Vokietijoje, bet ps. V. Pažiūra jau buvo parašęs laišką, prašydamas leidimo burti esamus ir atvykstančius skautus. Toks leidimas gautas iš JAV Rajono Brolijos Vadeivos.

Lietuvos Skautų Brolija
J.A.V. Rajonas
1951 m. spalio 23 d.

Nr. 1

Paskautininkiui V. Pažiūrai

Sveikinu Los Angeles susiorganizavusią skautų vietininkiją ir linkiu visokeriopos sekmės skautiškame darbe.

Vietininku nuo š.m. lapkričio 1 d. skiriu paskautininkį Vladą Pažiūrą.

Budėkime!
Vladas Pauža

Pradėta aktyvi akcija, kviečiant visus tėvus ir vaikus jungtis į skautiškas gretas. Daugumas tėvų šiam darbui pritarė, žadėdami padėti.

Pirmoji organizacinė sueiga įvyko 1951 m. lapkričio 1 d. šv. Kazimiero parapijos salėje. Dalyvavo maždaug po lygiai mergaičių ir berniukų, viso apie 40. Buvo sudaryta skaučių draugovė, kuri vėliau pasivadino kun. BIRUTĖS vardu. Skaučių vietininke paskirta v.sl. Irena Truškauskaitė (dabar Regienė), o draugininke - sl. Elena Truškauskaitė. Tai buvo pranešta Seserijos Vyr. Skautininkei dr. D. Kesiūnaitei Clevelande, kuri tam labai pritarė.

Pradėtos reguliarios sueigos ir iškylos. Tačiau po poros mėnesių, vietininkei išvykus į Chicagą, o draugininkei pasitraukus iš pareigų, skaučių vieneto veikla sustojo. 1952 m. pradžioje ps. V. Pažiūra kreipėsi į Seseriją, pranešdamas vieneto padėtį ir prašydamas leisti skaučių vienetą atkurti bendroje skautų vietininkijos vadovybėje. Buvo gautas greitas ir malonus pritarimas, ir skaučių dr-vės vadovu paskirtas V. Pažiūra. Kiek vėliau iš Bostono atvažiavo sl. Danguolė Pulkauninkaitė (dabar Bartkuvienė), kuri įsijungė į vietininkiją, paimdama skaučių vieneto vadovės pareigas. Nauja draugininke paskirta psl. Ina Pamaitaitytė (dabar Bray), ir skautės vėl pradėjo aktyviai veikti.

SU BROLIAIS ŽALGIRIO TUNTE

1952 m. rugsėjo 8 d., Tautos šventės proga, skaučių ir skautų vienetai dėl sklandesnės veiklos susijungė į mišrų ŽALGIRIO tuntą, sl. D. Pulkauninkaitė vietininkės pareigose, o adjutante sutiko būti Sigutė Dobkevičiūtė (dabar Abelkienė). Trūkstant vadovių, vietininkė Pulkauninkaitė dar tapo ir vyr. skaučių Raganų skilties skiltininke.

Mažas sesių būrelis anuomet tilpo vienoje BIRUTĖS draugovėje. Paukštytės sudarė vieną skiltį, skautės - antrą, o vyr. skautės - trečią. Nei paukštyčių, nei skaučių skilčių vardai nežinomi.

Fil. s. Vladas Pažiūra.

Išvysčius gražią veiklą, BIRUTĖS dr-vė 1952 m. lapkričio 3 d. metinėje šventėje pakrikštijo pirmą skaučių BIRUTĖS dr-vės vėliavą Los Angeles. Krikšto tėvais buvo p. Jonė Pėterienė ir p. Pranas Žukauskas. Šventės proga 9 skautės ir keli skautai davė įžodį. Už energingą ir gražų vadovavimą skautėms, sl. D. Pulkauninkaitė pakelta į v.sl. laipsnį, o psl. I. Pamataitytė - skiltininkės laipsnį.

VĖL SAVARANKIŠKU KELIU

1953 metų rudenį Los Angeles skautės pasiryžo grįžti prie savarankiško, atskiro nuo brolių, gyvenimo ir išstojo iš mišraus Žalgirio tunto. Įsteigiama LSS Los Angeles vietininkija, vadovaujama v.sl. D. Pulkauninkaitės.

Pirmasis sesių įžodis Los Angelyje 1952 m. lapkričio mėn.

LIETUVOS NACIONALINĖ MOKSLO IR ŠVIETIMO BIBLIOTEKA

Ar prisimenate iškylą į San Juan Capistrano, 1954?

P.L.S.S.
Skaučių Seserijos Vadija
Nr. 516

Cleveland, 1954. II. 1.

Įsakymas Nr. 4 (38)

Steigiama Los Angeles Vietininkija.

Vietininke skiriu vyr. skltn. Danguolę Pulkauninkaitę. Linkiu nugalėti visas kliūtis ir sėkmingai dirbti skautiškąjį darbą.

Budėk!
D. Kesiūnaitė
Vyr. Skautininkė

Lygiagrečiai su šiuo įsakymu Vyr. Skautininkė D. Kesiūnaitė sesių savarankiškumą dar stipriau pabrėžė, nes tos dienos įsakymu Nr. 2 (36) ji paskelbė Ramiojo Vandenyno Rajono įkūrimą, skirdama rajono vadeive v.sl. fil. Jonę Varnauskienę.

Dar nespėjus minėtų įsakymų paskelbti, vietininkė v.sl. D. Pulkauninkaitė su keliomis vyr. skautėmis išstojo iš vietininkijos. Vadeivė J. Varnauskienė skaučių vadove paskyrė sl. Dalią Karaliūtę. Nežiūrint įvairių pasikeitimų vadovybėje, skaučių veikla nenukentėjo, o pasiryžimas ir pajėgumas pasirodė atskiroje nuo brolių stovykloje. Tuo tarpu v.sl. D. Pulkauninkaitė suorganizavo naują skaučių vienetą, kuris veikė atskirai nuo anksčiau įsteigto skaučių vieneto.

1955 m. vadeivės ps. J. Varnauskienės kvietimu, abu vienetai susijungė. Po kurio laiko (1955.II.16) ps. J. Varnauskienei-Varnienei pasitraukus iš pareigų, vadeivės daugiau nebeskiriama, bet grįžtama prie vietininkijos, vietininkė - ps. D. Pulkauninkaitė, adjutantė - v.sl. Sigutė Dobkevičiūtė. Naujosios vadovės skaučių vienetą suskirstė sekančiai: Kunigaikštienės Birutės dr-vė su vyr. skaučių Raganų skiltimi, skaučių Kregždžių skiltimi ir jaun. skaučių Živilės draugovė.

Palaipsniui skaučių veikla plėtėsi. 1955 spalio mėnesį vietininkija jau turėjo 6 vyr. skautes, 5 kandidates; 17 skaučių ir 23 paukštytes, viso - 51 skautė! Tuo laiku Birutės d-vės dr-kės pareigas ėjo v.sl. Violeta Mitkutė (dabar Gedgaudienė). Paukštyčių Lakštingalos d-vės vadovė - Regina Aukštkalnytė, vėliau Dalia Andrašiūnaitė (dabar Navickienė).

1957 m. vasario 1 d. ps. Danguolė Pulkauninkaitė iš vietininkės pareigų pasitraukė. Vietininkija persitvarkė sekančiai: vietininkės pareigas perėmė v.sl. Sigutė Dobkevičiūtė, adjutantė - v.sl. Violeta Mitkutė, Birutės d-vės dr-kė Žibutė Balsytė (dabar Brinkienė), o jaun. skaučių d-kė v.sl. Stasė Tamulaitienė su pavaduotoja sl. Ema Dovydaitiene.

NUO VIETININKIJOS IKI PALANGOS TUNTO

Virš penkmečio gyvavusios Los Angeles sesės dirbo, vis neturėdamos savo vietininkijos pavadinimo. 1956 metais jau girdisi, nors ir ne oficialiai, Palangos vardas, bet istorija tyli, kas ir kur tą vardą pradėjo naudoti.

1957 m. gegužės 19 d. Vyr. Skautininkės v.s. O. Zailskienės įsakymu Nr. 10, Los Angeles skaučių vietininkija jau oficialiai pasivadina Palangos vardu.

1957 m. rudenį Palangos vietininkija buvo išaugusi į pakankamai didelį vienetą, kad būtų galima įsteigti tuntą. Vietininkė v.sl. S. Dobkevičiūtė kreipėsi į Seseriją.

1957 m. lapkričio 23 d.

Įsakymas Nr. 23 (121)

Palangos Skaučių Vietininkijai Los Angeles nuo 1957 m. lapkričio 23 d. leidžiu pasivadinti Palangos skaučių tuntu.

v.s. O. Zailskienė
Vyr. Skautininkė

Palangos tunto vadovių keitimasis tęsėsi, nes gyvame vienete pasikeitimai neišvengiami. Vienos vadovės pavargsta, kitos jas pavaduoja ir t.t. Tunto vadovių pasikeitimai, tačiau, vieneto ne-

Lauželis, kurį pavadinome "Sugrįžimas iš Lietuvos". Mūsų svečias - dvasios vadovas kun. Šiliauskas, 1955.

Stovykla Ramiojo Vandenyno parke 1954. pakrantėje, Deheney

silpnino, nes kiekviena vadovė stengėsi prisidėti prie veiklos, kiek jėgos ir sugebėjimai leido.

1965 m. gruodžio 12 d. buvo pakrikštyta Palangos Tunto vėliava. Šiai iškilmingai progai buvo pakviesta net dvi poros krikšto tėvų: p. Ona Mikuckienė su s. Vladu Pažiūra ir ps. Ina Stadalnikaitė (dabar Petokienė) su s. Rimtautu Dabšiu. Labai jautrus ir džiuginantis momentas, kai dalyvaujant visiems skautams-ėms, jų tėvams ir svečiams, šventės metu vėliava buvo įteikta tuntininkei s. Alfai Pažiūrienei.

JŪRŲ SKAUTAI

Berniukai - jūrų skautai atsirado pirmaisiais kūrimosi metais. Jūrų skaučių kūrimosi duomenų nėra, bet jau 1961 m. gruodžio 15 d. į Palangos tuntą įsijungė jūr. skaučių būrelis, sudarydamas savo atskirą vienetą BALTIJA. Vadovė buvo Ilmara Mažeikaitė ir skautės: Jūratė Valavičiūtė, Vida Kizytė, Gabija Bonataitė ir Gražina Statkutė.

Jūrų skaučių gretos, tačiau, neparodė didelio gajumo - gal trūko patyrimo, o gal sąlygos buvo per sunkios lavintis jūrų skautavime. Kaip ten bebūtų, 1963 metų jūrų skautų išsiskyrimas sustabdė Los Angeles jūrų skaučių žingsnius, ir jos nustojo veikusios.

Santykiai su LJS liko draugiški ir skautiški, priimant vieniems kitus kaip artimos, bet atskiros organizacijos narius.

SKAUTININKIŲ RAMOVĖ

Nors jau buvo įsisteigę įvairūs skaučių vienetai, bet organizuoto skautininkių vieneto nebuvo. 1964 m. gegužės 3 d. ivyko Skautininkių Ramovės steigiamoji sueiga. Susirinko 7 skautininkės: v.s. Valė Barmienė, ps. Irena Bužėnienė, s. Lionė Naujokaitienė, ps. Mirga Pažemėnienė, ps. Alfa Pažiūrienė ps. Danguolė Pulkauninkaitė ir ps. Dalia Sodeikienė. Visoms pritarus, įsteigta Skautininkių Ramovė; seniūne išrinkta ps. Irena Bužėnienė. Taip dar atsirado vienas skaučių vienetas, nors jis tuntui nepriklauso.

Skautininkių Ramovė nuo įsikūrimo dirbo drauge su broliais skautininkais, išsirinkdamos moteris seniūnes. Atskirai nuo tuntų veikdami, skautininkai nepajėgė išvystyti stiprios veiklos, kuri palengvintų tuntų vadovų darbą, tačiau kviečiami į talką, pavieniui niekada neatsisakė padėti.

BENDRADARBIAVIMAS

Nežiūrint ryškiai pabrėžto sesių noro visuomet būti nepriklausomomis, Los Angeles skautėms niekad nestigo artimų ir seserišku ryšių su broliais.

Sesės ps. D. Pulkauninkaitė ir v.sl. S. Dobkevičiūtė saliutuoja per Vasario 16 minėjimą 1957.

Bendradarbiavimas vyko draugiškoje nuotaikoje: brolíams ką nors sugalvojus, sesės prisidėdavo ir atvirkščiai. Tiesa, kad ir dėl patogumo didesnius įvykius ir šventes yra lengviau pravesti, nes abu tuntai nėra per daug dideli visiškai savarankiškai veiklai. Taip pat daug šeimų turi abiejų tuntų narių, tad ir tėvams patogiau vienu kartu dalyvauti bendrai pravestame įvykyje.

Todėl bendrai vykdomos stovyklos, mugės, metinės šventės, sesių iniciatyva ruošiama Skautiškos Šeimos Kūčios ir Susimąstymo Diena.

Skautės ir vadovės 1957.

1957 m. Palangos vadija. Trečia iš kairės tuntininkė v.sl. S. Dobkevičiūtė.

TUNTININKĖS IR VADIJA

Atsakomybė už darbą, įvykius, vadovių suradimą, veiklos išvystymą, už ryšius su tėvais ir visuomene visuomet tenka tuntininkei. Be šių tiesioginių pareigų, Los Angeles tuntininkėms labai dažnai tenka eiti dar ir vienetų vadovės pareigas, kol atsiranda pagalba. Stovyklų paruošimas ir pravedimas taip pat gula ant jos pečių: dažnai tuntininkė stovykloje yra ir viršininkė, ir virėja, ir gailestingoji sesuo, ir darbininkė ten, kur reikia darbą atlikti.

v.sl. Žibutė Balsytė-Brinkienė, tuntininkė 1959- 1960.

Tuntininkės pareigas Palangoje ėjo:

1. v.sl. Sigutė Dobkevičiūtė (Abelkienė)	1957. XI. 23. - 1959. XII. 1.
2. v.sl. Žibutė Balsytė (Brinkienė)	1959. XII. 1. - 1960. IX. 21.
3. v.sl. Danutė Gustaitė (Janutienė)	1960. XI. 21. - 1964. V. 3.
4. ps. Alfa Pažiūrienė	1964. V. 3. - 1966. XI. 20.
5. ps. Mirga Pažemėnienė	1966. XI. 20. - 1968. XI. 3.
6. ps. Nijolė Grinienė	1968. XI. 3. - 1971. II. 21.
7. s. Irena Vilkienė	1971. II. 21. -

Trečioji Palangos tuntininkė Danutė Gustaitė apdovanojama Tėvynės Dukros Žymeniu 1961.

s. Alfa Pažiūrienė, tuntininkė 1964-1966.

"Šiandien, gruodžio mėn 12 d. yra ir bus mūsų skaučių tunto džiaugsmo diena. Įsigijom ir pašventinom tunto vėliavą, kuri bus mūsų vienybės ir veiklos simbolis. Ta proga sveikinu Jus ir kviečiu visas seses - mažąsias ir dideles - prie skautiško darbo, kad taptumėm geresnėmis Lietuvos dukromis. Visuomet vadovaukimės Jaunimo Metų šūkiu: MŪSŲ JĖGOS, MŪSŲ ŽINIOS LAISVAI LIETUVAI TĖVYNEI!

s. Alfa Pažiūrienė (1965)

"... pareigas pasiėmėm pilnai suprasdamos, kad jos pareikalaus daug laiko, pastangų ir pasišventimo. Su jaunatvišku entuziazmu ir pasitikėjimu ryžomės dirbti, turėdamos prieš akis kilnius skautybės idealus ir norą padėti išlaikyti jaunimą lietuviškoje dvasioje.

... rezultatų veikloje nematyti. Kodėl? Tam buvo įvairių kliūčių ir priežasčių, bet pati didžiausia kliūtis, atleiskite man, kad tėvai per mažai kreipia dėmesio į skautiškąją veiklą, per mažai remia mūsų gražius norus, per mažai padeda.

Šiuo laišku noriu paprašyti Jūsų, brangūs skaučių tėveliai, atkreipti didesnį dėmesį į mūsų veiklą, daugiau mums padėti ir remti. Visos su džiaugsmu sutiktume patarimus, bei geros valios kritiką. Dėl idėjos dirbančiam paskatinimai daug reiškia, bet iš kritikos mokomasi. Juk esame dar jaunos ir dažnai darome įvairių klaidų, nors tikrai ne iš blogos valios; o labai norėtumėme būti pavyzdžiu Jūsų dukrelėms.

v.sl. Žibutė Balsytė (1960)

s. Nijolė Grinienė, tuntininkė 1968-1971.

Tarp raportuojančių brolių mūsų tuntininkė s. M. Pažemėnienė.

"... Visi esame susirūpinę lietuviškumo ir tėvynės meilės išlaikymu savo vaikuose. Tad kiekviena proga, kur jaunimas gali lietuviškai kalbėti, galvoti ir lietuviškai bręsti, yra svarbi ir reikalinga; lietuviškumo mūsų sąlygose nėra per daug.

Skautai yra vieni iš tų talkininkų mūsų lietuviškame tiksle, tad yra ne tik pareiga, bet ir garbė savo darbu, jėgomis ir kitokia parama skautų organizacijos veiklą remti ir skatinti. Jei mūsų vaikai ir jų skautai draugai išaugs lietuviai, visas darbas bus su kaupu atlygintas. Jokios pastangos bei aukos nėra per didelės šiam tikslui atsiekti.

s. Nijolė Grinienė

Nors neskalauja mūsų krantų Baltijos jūra, bet Ramusis Vandenynas ir ošia mums pušys ne Birutės, bet Šv. Bernardino kalne, tačiau Palangos tunto sesės, kaip Gabijos vaidilutės, puoselėja savo širdyse tėvynės ir artimo meilės ugnelę.

Mano didžiausias troškimas ir linkėjimas yra, kad jos, išsaugojusios tą ugnelę, sugebėtų perteikti ateinančioms kartoms.

s. Irena Vilkienė

s. Irena Vilkienė, dabartinė Palangos tuntininkė.

Tunto vadija 1970.

Tunto vadija posėdžiauja 1968 m.

Dovanų pasidalinimas per 1963 m. Kalėdų eglutę.

SKAUTAI ĮKŪRIA LITUANISTINĘ MOKYKLĄ

Skautams pradėjus organizuotai dirbti, buvo pasigendama vadovų ir susirūpinta jaunų vadovų prieaugliu. Jaunojo vadovo žinioms papildyti ir lietuvių kalbai, literatūrai bei istorijai mokyti, 1952 metų rugsėjo mėn. ŽALGIRIO tunto ribose buvo įsteigti Aukštesnieji Lituanistiniai Kursai. Tikslas: paruošti klausytojus Lietuvos gimnazijos 8-tos klasės reikalavimams iš lietuvių istorijos, kalbos ir literatūros. Pamokos vyko sekmadieniais, dėstė lituanistas K. Barauskas, prof. M. Biržiška, mokyt. Feliksas Kudirka ir istorikė S. Misiūnienė. Nors kursai buvo visiems, bet daugumą klausytojų sudarė skautai.

1955. III. 20. šiuos kursus baigė 4 klausytojai (iš 9), kuriems buvo įteikti kursų vedėjo, dėstytojų ir garbės konsulo J. Bielskio pasirašyti pažymėjimai. Kursus baigė Rimtautas Dabšys (dabartinis Ramiojo Vandenyno Rajono vadas), Ada Korsakaitė, Dalia Karaliūtė ir Julius Raulinaitis.

Nors mokykla gyvavo tik pustrečių metų, bet tai buvo gražus pavyzdys, kuris parodė, kad net ir maža, bet aktyvi skautiška bendruomenė gali savo jėgomis išspręsti ir sunkiausius klausimus. Šių kursų pavyzdžiu vėliau buvo įsteigta šeštadieninė lituanistinė mokykla, kur ir šiandien dalis mokytojų yra aktyvūs skautai, o mokiniai - daugumoje PALANGOS ir KALNIŠKIŲ tuntų sesės ir broliai.

"BUHALTERIJOS KLAIDA"

Skautų veikla, pradėta iš nieko, bet daugelio gerų norų ir darbo vedama, neišvengiamai pergyveno lėšų ir priemonių trūkumą. 1953 m. pradžioje pradėta rūpintis antros metinės stovyklos vykdymu. Ilgesnei ir patogesnei stovyklai pravesti, reikėjo įsigyti bent pagrindines stovyklines priemones, svarbiausius virtuvės įrengimus. Tam reikėjo lėšų, kuriom sukelti nutarta suruošti viešą vakarą. Buvo pastatyta V. Alanto 3-jų veiksmų "Buhalterijos Klaida". Vaidinimą režisavo jūrų skautas St. Makarevičius, o artistai - skautės ir skautai.

SESE SKAUTE!

Palangos skaučių žurnalistikos istorija prasideda 1960 metų vasarą, pasirodant su pirmuoju ŠESE SKAUTE numeriu.

Šiuo leidinėliu buvo stengiamasi pirmiausia skatinti jaunąsias seses rašyti, piešti, kurti. Antras tikslas, kad spaudoje skautės išmoktų save išreikšti, kad aprašymuose matytųsi veikla ir nuotaikos. Leidinėlis yra ne periodinis, dažniausiai išleidžiamas ypatingų įvykių proga, tiražas apie 100 kopijų. Viso išėjo vienuolika numerių: dabar, renkant medžiagą, jie yra įdomūs praėjusių dienų liudininkai.

Paskutinį kartą laikraštukas buvo atgaivintas 1968 metais ir išleista nuo to laiko net septyni numeriai. Tai daugiausiai stovyklų aprašymai, postovyklinių nuotaikų pasikeitimai. Laikraštėlio silpnumas - tai jaunų rašytojų trūkumas, todėl turinį daugumoje užpildo vadovės ir bendra informaciją. Pasireiškusios jaunos menininkės yra Rasa Matulaitytė, Rasa Zelenytė ir Rūta Juodikytė. Šios skautės turi ne tik meniškų sugebėjimų, bet ir prisideda savo darbu, dalinasi savo talentu.

Lituanistinių kursų lankytojai ir dėstytojai 1954 m.

Linksminamės prie lauželio po tunto vėliavos Šventinimo iškilmių, 1965.

SKAUTIŠKOS ŠEIMOS KŪČIOS

Esant jau nemažam skaičiui skaučių, 1964 m. buvo suruoštos pirmos lietuviškos Kūčios su visom tradicijom. Rengėjos buvo skautės, vadovaujamos tuntininkės s. A. Pažiūrienės. Dalyvavo skautės, skautai ir tėvai. Kun. A. Valiuškos žodžiais, jis dar niekad tokių įspūdingų Kūčių nėra matęs.

Kūčių ruošimas tapo sesių tradicine pareiga, ir tai vykdoma (tik su kelių metų pertrauka) iki dabar.

1969 metais Kūčias ruošė GRAŽINOS būrelis, vadovaujamas v.sl. Vandos Zelenienės. Lietuviški Kūčių valgiai gražiai puošė stalus, o lietuviškais šiaudinukais puošta eglaitė šventiškai nuteikė visus dalyvius. Dalyvavo virš 200 svečių, kurių tarpe buvo Jūrų Skautija ir Moksleivių Ateitininkų svečiai su šeimomis. Rajono dvasios vadas v.sl. kun. Romanas Kasponis sukalbėjo jautrią maldą. Garbės stalo centre tuščia lėkštė simbolizavo Lietuvoje likusius brolius ir seseris, o prie lėkštės atnešta žvakė, nuo kurios liepsnos buvo uždegtos visos kitos, jungė mus į vieną lietuvišką šeimą. Po valgio giedamos Kalėdinės giesmės, o po to mūsų jaunieji galėjo paburti ateitį, liedami vašką mistiškai įrengtoje vietoje. Burtų būdele rūpinosi skautės Rasa Zelenytė ir Virginija Irlikaitė. O kaip nepaminėti paukštyčių, kurios Kūčių programoje suvaidino "Ledinuką", savo jaunais balseliais ir gražia lietuvių kalba džiugindamos visus.

1970 metais Kūčių paruošimas vėl teko GRAŽINOS būreliui, kuriam vadovauja ps. Jonė Varnienė. Dalyvių dar daugiau, bet visi patogiai tilpo, o salės dekoracijos visus džiugino.

Sunku visas darbuotojas suminėti, nes tai yra bendrų jėgų darbas. Visi vienetai, visos skautės prisideda prie darbų įvykdymų, ir tik bendra talka padaro įvykį malonų ir pasisekusį. O kad skaučių ruošiamos Kūčios turi pritarimą, rodo kasmet didėjantis dalyvių skaičius ir pakili, šventiška nuotaika.

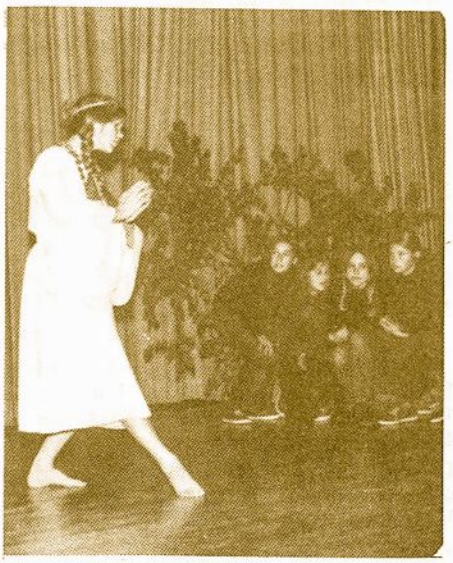

Birutės dr-vės sesės Susimąstymo Dienos programoje 1971.

Su Kalėdų seneliu 1962.

Skaučių draugovės iškyla 1952. Su uniforma d-kė Pamataitytė.

30 sesių - brolių pirmoje stovykloje

1952 m. liepos pradžioje įvyko pirmoji trijų dienų bendra stovykla San Bernardino kalnuose, žydriojo Lake Arrowhead šiaurės pakrantėje, 5000 pėdų aukštumos ore. Stovyklos viršininku buvo ps. Vladas Pažiūra, sesių pastovyklei vadovavo sl. Danguolė Pulkauninkaitė.

Stovykla vyko valstybiniame miške, viešoje stovyklavietėje. Ilgą 3 valandų kelionę nuo Los Angeles iki stovyklos (ir atgal) stovyklautojai atliko nedaugelio automobilių savininkų dėka. Nuosavų stovyklavimo priemonių neturėta - viską teko skolintis iš tėvų ir šv. Kazimiero parapijos klebono Jono Kučingio. Taigi, jau nuo pat pradžios Los Angeles skaučių-tų gyvenimas glaudžiai siejosi su šv. Kazimiero parapija ir nuolatine kun. prelato J. A. Kučingio globa.

Nežiūrint sunkumų ir patyrimo stokos, stovykloje dalyvavo apie 30 skaučių ir skautų. Pasisekusi išvyka į gamtą paskatino jaunimą toliau skautauti, o tėvus - dar stipriau skautų darbą remti.

***

Kiekviena stovykla kelia nuotaiką, skatina viltingai žvelgti į ateitį, į gausesnes, geresnes, ilgesnes stovyklas. 1953 m. jau stovyklauta visą savaitę vėl Lake Arrowhead pakrantėse. Šiai stovyklai vadovavo ps. Alfa Pažiūrienė.

***

Pirmoje L.A. skautų-čių stovykloje 1952.

Skautėm nuolat stiprėjant, atsirado noras ne tik atskirai nuo brolių veikti, bet ir stovyklauti. Tad 1954 m. rugpiūčio 6 - 15 d.d. įvyko pirmoji vien skaučių stovykla gražiame Doheney parke ant Ramiojo Vandenyno kranto, kuris Los Angeles skautėm priminė Baltijos jūros pakrantę. Stovyklos viršininke buvo v.sl. Jonė Varnauskienė - Varnienė, o komendante - v.sl. Dalia Karaliūtė. Stovyklą aplankė konsulas dr. Julius Bielskis su ponia, prof. Mykolas Biržiška su ponia, prof. Elena Tumienė ir daugelis kitų. Svečiai paliko gražių įrašų ir linkėjimų stovyklos svečių knygoje. Daugelis jų jau iškeliavę į amžinybę, todėl jų linkėjimai mūsų skautėm ypatingai brangūs.

"Telaimina Dievas Jūsų kilnų lietuvišką darbą.

Mykolas Biržiška
Br. Biržiškienė

Gerb. poniai Varnauskienei ir jos globojamoms skautėms - Mano nuoširdūs sveikinimai ir kuo geriausi linkėjimai.

J. J. Bielskus
Lietuvos Konsulas

Taipgi ir
Ona Bielskienė

Pabuvojęs Jūsų tarpe keletą valandų, išsinešu gražiausius įspūdžius. Jūsų jaunas idealizmas, bičių darbštumas rodo, kad skautybė Jumyse formuoja tauraus ir kilnaus žmogaus savumus.

Matau, kad ir Pacifiko pakrantėse neužmirštate tolimos savo tėvynės, kuri Jums ir Jūsų artimiesiems buvo, yra ir bus stiprybės šaltinis.

Jūsų K. Barauskas

Ten toli, toli Los Angeles stovyklaujančių skaučių sukurtą lauželį, rodos, regiu ir skubu, mielosios sesės, pas Jus. Deja, tik mintimis. Siunčiu šią nuotrauką, kad pajustumėte mano artumą. Linkiu, kad ši stovykla Jus sustiprintų, užgrūdintų, o laužo liepsnos kad įžiebtų dar kaitresnę ugnį Jūsų širdyse, kad dar ryžtingiau galėtumėte tarnauti Dievui, Tėvynei ir Artimui.

Linksmos dainos ir giedri jaunatviška nuotaika telydi Jus.

Jūsų O. Zailskienė
Vyr. Skautininkė

Mielos Sesės,

Nieko nėra gražesnio, kaip gamta, jaunystė ir saulė, bet nieko nėra vertingesnio, kaip tikra draugystė ir ištikimybė organizacijai.

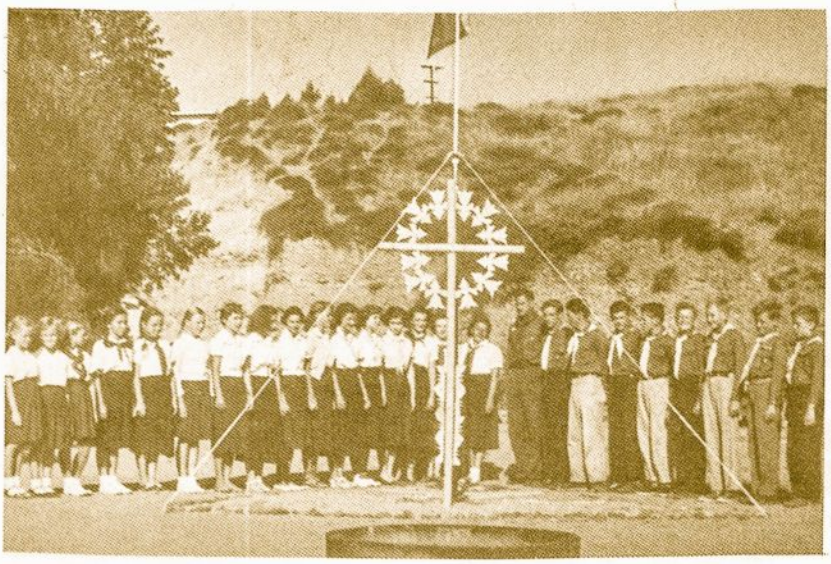

Dirbkime skautybei, o ji padės mums būti gerais Lietuvos sūnumis ir dukromis. Balta lelija ir žalia rūtelė tebūnie mums ne tik idėjos, bet ir vienybės simboliu.

ps. St. Makarevičius

Doheney Beach skaučių stovykla, tačiau, buvo vienintelė atskira nuo brolių. Ar patogumas spyrė, ar sesės pasigedo brolių, bet vėliau visos stovyklos būdavo bendrai, dviejose pastovyklėse.

1953 stovyklai vadovavo ps. A. Pažiūrienė.

1954 m. stovykloje aplankė mus broliai.

1955 m. nuo birželio 25 d. iki liepos 4 d. įvyko skaučių-tų stovykla Blue Jay stovyklavietėj. Nauja vieta įnešė įvairumo ir pareikalavo skautiško sumanumo, prisitaikant prie naujų sąlygų. Nuolat stovyklavo 30 skaučių, o savaitgalyje - 35 ir keletas tėvų.

***

Apie 1956 metų stovyklą, jei tokia įvyko, žinių nėra.

***

1957 m. stovykla įvyko liepos 1 - 7 d.d. prie Lake Arrowhead. Duotas vardas - LAISVAPILIS. Stovyklavimas skautėm visada malonus, tad ir šį kartą praėjo pakilioje nuotaikoje.

***

1958 m. rugpiūčio 17 - 23 d.d. stovyklauta Gaviotoje, vardas - VILNELĖ. Nauja vieta davė daug naujų idėjų ir malonių įspūdžių, kuriuos skautės parsivežė namo ir tuo pačiu entuziazmu tęsė savo darbą: lankė sueigas, ruošė šventes, minėjimus, iškylas, kol vėl atėjo vasara ir stovykla.

***

1955 m. stovykloje mus sveikina prof. M. Biržiška.

Smagu pasiplepėti užkandžio metu; 1961 stovykla.

Vėliavų nuleidimas Skruzdėlynės stovykloje 1961.

1959 rugpiūčio 22 - 29 grįžtama prie Lake Arrowhead stovyklos, vardas - KALNĖNAI. Skaučių pastovyklei vadovavo Birutė Reivydaitė (dabar Dabšienė), jai talkino sl. Danutė Gustaitė (dabar Janutienė) ir Birutė Lembergaitė.

***

1960 metų stovyklos laikas nuo rugpiūčio 27 d. iki rugsėjo 5 d., North Shore Camping Grounds prie Lake Arrowhead. Vardas parinktas - NERINGA, viršininkė - sl. Dalia Andrašūnaitė (dabar Navickienė), adjutantė - sl. Vida Mikuckytė (dabar Radvenienė).

***

1961 metais vėl stovyklauta Lake Arrowhead nuo rugpiūčio 26 iki rugsėjo 4 d. Viršininkė - v.sl. Birutė Reivydaitė (Dabšienė), adjutantė v.sl. Vida Mikuckytė. Stovykla, pavadinta SKRUZDĖLYNE, praėjo puikioj nuotakoj.

***

1962 metais Neringos stovykla įvyko nuo rugpiūčio 25 d. iki rugsėjo 3 d. Lake Arrowhead miške. Viršininkė sl. Ina Stadalninkaitė (dabar Petokienė) pavaduotoja - sl. Giedrė Fledžinskaitė (dabar Petraitienė) ir ūkio vedėja v.sl. Vida Mikuckytė (Radvenienė).

***

Jubiliejinę 1963 m. vasarą stovyklauta rugpiūčio 24 d. iki rugsėjo 1 d. puikiame Sequoja National Parke, kuriame auga didžiausi ir seniausi pasaulyje medžiai - raudonmedžiai, net 4000 metų senumo. Jubiliejinė Stovykla vyko 7000 pėdų aukštumoje, raudonmedžių pavėsyje. Stovyklos viršininku buvo rajono vadas s. Vladas Pažiūra, o skaučių viršininkė - tuntininkė ps. Danutė Gustaitė (Janutienė). Stovyklavo iki tol rekordinis skaučių-tų ir akademikų skaičius - apie 60.

Tuo pat laiku apie 50 Los Angeles sesių-brolių ir akademikų stovyklavo visos mūsų sąjungos Jubiliejinėje stovykloje Cape Cod prie Atlanto.

***

1964 metais gauta vėl nauja stovyklavietė Cleveland National Parke, Mount Laguna prie San Diego. Stovyklauta nuo birželio 27 iki liepos 5 d., viršininkė sl. Lila Pažemėnienė. Štabą sudarė: ūkio vadovė - sl. Giedra Gustaitė, skaučių - sl. Ramulė Brazaitienė, paukštyčių - sl. Lionė Vilimienė. Stovyklos vardas buvo parinktas PUŠŲ, ir nauja vieta įnešė įvairumo ir įspūdžių.

***

1965 m. vėl stovyklauta Mount Laguna, Cleveland National Parke. Viršininke buvo v.sl. Vida Radvenienė, o gražus miškas teigiamai veikė stovyklautojų nuotaiką.

Rakšties traukimas - ne tokia jau baisi operacija; 1961 Skruzdėlynės stovykla.

SAVAS KAMPELIS BERNARDINO KALNUOSE

Skautų eilėm didėjant, darėsi vis sunkiau skautiškai ir smagiai stovyklauti, nes viešose stovyklavietėse dažnai trūko ir privatumo ir patogių sąlygų.

Savos stovyklavietės įsigijimo mintis kilo apie 1965 metų pradžią. Tų pačių metų rugsėjo 19 d. buvo sušauktas sprendžiamasis vadovų ir tėvų posėdis, kurio metu sudaryta stovyklavietės komisija iš ps. R. Dabšio (pirm.), p. A. Kiršenio (ižd.), ps. A. Avižienio (sekr.), p. V. Irlikienės (koresp.) ir narių: ps. J. Matulaičio, p. O. Mikuckienės, ps. J. Navicko, s. J. Pažėros, s. P. Pakalniškio, s. K. Pažemėno, s. A. Pažiūrienės ir p. J. Steikūno.

1965. XII. 4. viešame vadovų, tėvų ir stovyklavietės rėmėjų susirinkime balsavimo būdu buvo nuspręsta pirkti 12 akrų žemės plotą San Bernardino kalnuose, Holcomb Valley prie Big Bear ežero. Rėmėjais vadinosi tie tėvai ir asmenys, kurie aukojo po 100 dolerių; auka jiems davė balsavimo teisę.

Įsigijus stovyklavietę, tuoj imta kurtis: pradėtas pastatas, kuriame yra virtuvė, pirmosios pagalbos kambarėlis ir prausyklos. Išgręžtas šulinys, stovyklą sprūpinąs vandeniu. Darbus

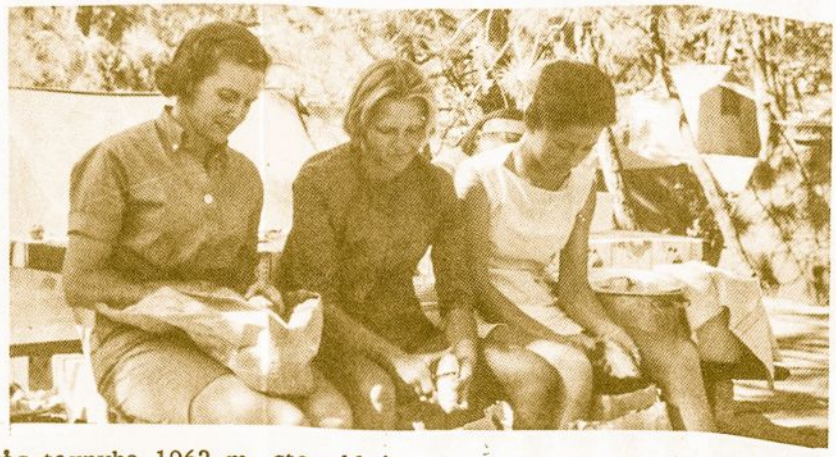

Virtuvės tarnyba 1962 m. stovykloje.

Paukštyčių būrelis 1962 m. stovykloje.

Paukštyčių egzaminai 1962 (Lake Arrowhead) stovykloje.

1963 Jub. Stovyklos dalyviai- ės.

Smagu buvo 1963 Jubiliejinėje.

vykdo patys vadovai, tėvai ir net vyresni skautai. Darbų daug ir praeis daug laiko, kol stovyklavietė bus galutinai įrengta.

Nežiūrint pradinių trūkumų, 1966 m. pirmą kartą stovyklauta savoje stovyklavietėje.

1966 PRIE DIDŽIOJO LOKIO

Mūsų naujoji stovyklavietė - 12 akrų gražus, bet primityvus pušynas, be vandens ir kitų būtinų įrengimų. Tačiau entuziazmas viską nugalėjo: nupirktas didelis tankas vandeniui laikyti, vanduo atvežamas iš miestelio; skautai vyčiai išmūrino krosnį maistui virti, o kitos įrangos išnuomuotos iš sanitarinės bendrovės. Gautas leidimas stovyklauti ir laužus kurti!

Nežiūrint primityvių sąlygų, skaučių-tų vadovybė nutarė stovyklauti dvi savaites - rugpiūčio 13 - 28 d. Skaučių stovyklos viršininkė - tuntininkė s. A. Pažiūrienė. Jos talkininkės darbščios sesės vadovės: D. Tamulaitytė, G. Dambrauskaitė, V. Dičiūtė, D. Dičiūtė, B. Kazlauskaitė, A. Mitkevičiūtė, D. Razutytė ir kitos.

Pirmą savaitę stovyklavo 18 sesių, o antrą 23. Savaitgaliais prisidėdavo dar apie 16 sesių.

Skautų stovyklos viršininkas - tuntininkas s. J. Navickas.

Visų stovyklaujančių nuotaika gera ir skautiška. Aplink didžiausi miškai ir kalnai. Nors ir laukinės gamtos sąlygos, tačiau nebuvo nei susižeidimų, nei susirgimų. Padaryta daug ir įsigyta nemažai skautiško patyrimo.

Pirmąjį skautišką laužą savoje žemėje rugpiūčio 13 d. uždegė s. V. Pažiūra, talkininkaujant jauniesiems stovyklautojams V. Dabšiui ir V. Irlikaitei. Į degantį laužą buvo įmesta:

1. Lietuviškos žemės žiupsnelis, simbolizuojantis, kad čia kuriama mažoji Lietuva, kur skambės lietuviškas žodis ir dainos;
2. Gintaro gabalėlis, pažymint, kad šalia Amerikos aukso yra Lietuvos auksas - gintaras, kurs gražiau puošia moterų kaklus, krūtines ir rankas;
3. Lietuvos miškų baravykas - visų grybų pulkauninkas, primenant jaunimui, kad grybai Lietuvoje

gerai auga ir žmonės juos labai mėgsta. Pareikšta viltis, kad gal ir čia pradės augti grybai ir bus visiems stovyklautojams didis skanumynas.

Rugpiūčio 14 d. įvyko specialus pirmos stovyklos atidarymas. Sveikintojai linkėjo, kad šis mažas Lietuvos žemės sklypelis, tapęs skautiško jaunimo stovyklaviete, patrauktų visą jaunimą ir suaugusius čia praleisti atostogas po gražiuoju atviru dangumi.

***

1967 m. rugpiūčio 21 - 26 d.d. jau antrą kartą stovyklauta savoje stovyklavietėje. Sąlygos vis dar primityvios, bet kurimasis tik nuotaiką pakelia. Stovyklos vardas - VILIJA, viršininkė - v.sl. Aldona Palukaitienė. Šioje stovykloje ypatingai pasižymėjo paukštytės, vadovaujamos v.sl. Lionės Vilimienės. Jos savo rajone pastatė aukurą ir kryžių Lietuvos Nežinomam Kareiviui, ir visą stovyklavimo laiką saugojo Amžinąją Ugnį. Stovyklą uždarant, mažosios paukštytės padėjo vainiką prie Nežinomo Kareivio kapo.

NUO TAUTINĖS IKI 1971

V-ji Tautinė Stovykla įvyko Camp Rakas, Michigane. Iš Los Angeles dalyvavo didokas būrys skaučių, kurias globojo ps. Aldona Palukaitienė. Kurios negalėjo važiuoti į Tautinę, stovyklavo savo stovykloje rugpiūčio 18 - 25 d.d. Šiai stovyklai buvo suteiktos visos Tautinės stovyklos teisės. Stovyklai vadovavo sl. Danutė Tuminaitė.

***

1969 metais jau tuoj po Kalėdų švenčių pradėta ruoštis stovyklai. Programos paruoštos iš anksto, išrūpinama valdiško maisto. Stovyklos viršininkas - s. Liūtas Grinius, skaučių pastovyklės viršininkė - ps. Nijolė Grinienė, skautų pastovyklės viršininkas - s. Pranas Pakalniškis. Stovykla pasižymėjo rekordiniu stovyklautojų skaičiumi: nuolat stovyklavo apie 90, o savaitgaliais privažiuodavo net iki 120. Taip pat tai buvo ilgiausia sto-

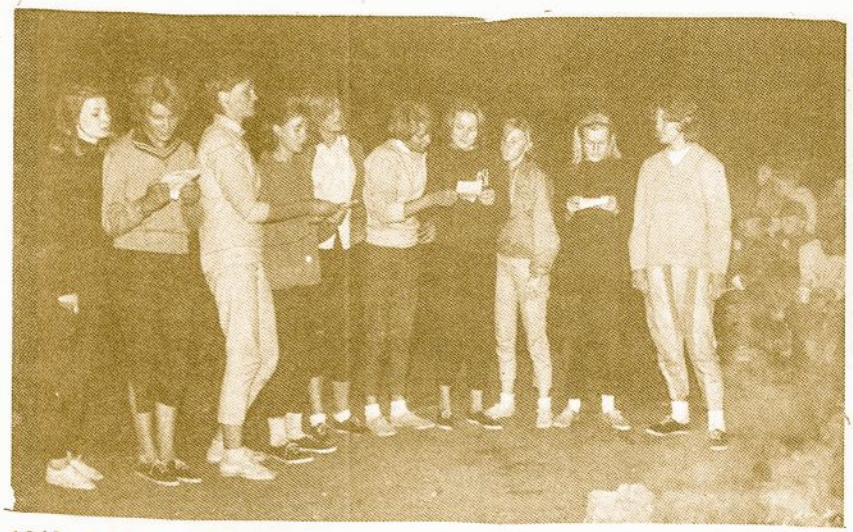

1963 Jubiliejinėje sesės dai nuoja kupletus apie brolius.

Skanu, skanu, skanu! Pietūs 1963 Jubiliejinėje.

Jub. 1963 Stovyklos vadovybė.

Paukštytės 1963 Jubiliejinėje laimėjo pereinamąją gairelę už susitvarkymą.

1963 - Jub. laužo uždegimas.

Mūsų atstoves sveikina Seserijos V.S-kė Jubiliejinėje stovykloje Cape Cod, 1963.

vykla LA skautų istorijoje, net 16 dienų! Skaučių pastovyklė pasivadino PALANGOS vardu ir pasižymėjo be galo gražiais papuošimais. Dar viena naujiena stovykloje, tai jodinėjimas arkliais. Dabar šis sportas kasmet įeina į užsiėmimų sąrašą. Buvo leidžiamas stovyklos laikraštėlis Didžiojo Lokio Skautų Aidas, kuriame aprašyta stovyklos gyvenimas, nuotaikos ir džiaugsmai. Nuotaiką labai pagyvino ir netoliese stovyklaują vengrų skautai, su kuriais užsimezgė labai draugiški santykiai: vengrai dalyvavo pamaldose, svečiavosi laužuose, na - ir aplankė mus naktį, palikdami dovanų - įvairiais vengrų herbais išdrožinėtą stulpą. Atsilygindami, mūsų skautai vyčiai naktį jiems pastatė Gedimino Stulpus pačiam jų stovyklos vidury.

***

Skautų gretoms plečiantis ir stovyklautojams gausėjant, 1970 metais prie Didžiojo Lokio įsikurta dviem atskiromis stovyklomis.

EGLUTĖS paukštyčių stovykla įvyko kartu su vilkiukais liepos 11 - 19 d.d. Viršininkė - s. Nijolė Grinienė, programos vedėja - s. Alfa Pažiūrienė, talkininkė - v.sl. Milda Strikaitienė. Stovykla pasižymėjo tuo, kad pirmą kartą buvo tiek vadovių ir talkos, kiek reikėjo! Sesės Alfos vedama programa džiugino visas paukštytes, o rezultatai - mamas.

EGLĖS skaučių ir vyr. skaučių stovykla vyko rugpiūčio 15 - 30. Viršininkė - s. Nijolė Grinienė, skaučių programos vedėja - skaučių draugininkė v.sl. Vanda Zelenienė. Dar viena naujovė - tai vandens užsiėmimai, kuriuos rūpestingai pravedė brolis Vytautas Zelenis. Gerai paruošta programa, puikus oras ir skaučių darbšti nuotaika padarė stovyklą puikią, gražūs ir kūrybingi papuošimai džiugino svečius, brolių vengrų vizitai ir orinio rungtynės kėlė draugiškų varžybų nuotaiką.

***

1971 m. PALANGOS tunto Jubiliejinės stovyklos pavadintos GABIJOS vardu. Sąlygos verčia stovyklauti dviem grupėm: paukštytės ir vilkiukai liepos 17 - 25 d.d., viršininkė - v.sl. Birutė Dabšienė; skautės ir skautai rugpiūčio 14 - 29 d.d., viršininkas - s. Valentinas Varnas, skaučių pastovyklės viršininkė - s. Irena Vilkienė.

***

Kiekviena stovykla skiriasi ir palieka savitus prisiminimus. Stovyklų pasisekimas priklauso nuo pasiruošimo, stovyklautojų nuotaikos ir net nuo oro. Tačiau LA stovyklos visuomet pasižymi gera nuotaika ir draugiškumu. Stovyklų kasmetinė bėda yra vadovų ir talkos trūkumas. Todėl per daugelį metų sava talka keletas motinų yra ypatingai užsipelnusios mūsų padėkos: p.p. O. Mikuckienė, Šimonienė, V. Irlikienė, Ž. Brinkiene ir J. Paškauskienė. Taip pat daug įtakos turi ir kartu stovyklaują kapelionai, kurių dvasinė parama yra neįkainuojama. Paskutinius 3 metus kartu stovyklavo mūsų rajono dvasios vadas v.sl. kun. Romas Kasponis.

Daug pastangų dedama, kad stovyklos gerėtų ir tobulėtų ir, kad mūsų jaunimas turėtų sąlygas smagiai gamtoje ir lietuviškoje aplinkoje augti ir bręsti.

Paukštyčių rikiuotė Pušų stovykloje 1964.

Po naktinio žaidimo grąžiname broliams grobį - 1969 stovykla.

Birutės draugovė Palangos vardo stovykloje 1969.

LIETUVOS NACIONALINĖ MOKSLŽVYDO BIBLIOTEKA

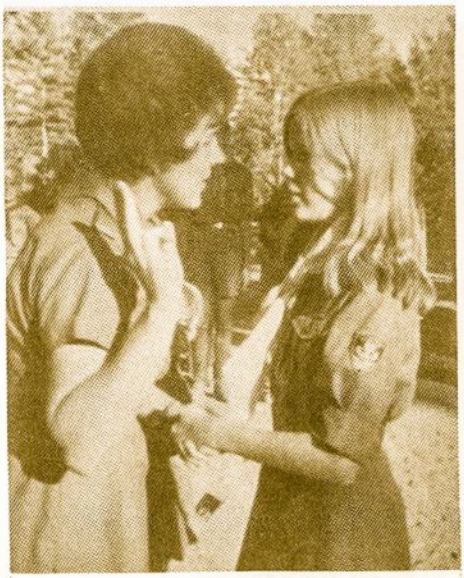

Sesė Rasa Zelenytė pasipuošia geltonu šlipsu Palangos stovykloje 1969.

Paukštytės Eglutės stovykloje 1970.

Eglutės stovyklos vadovės: A. Pažiūrienė, virš. N. Grinienė ir M. Strikaitienė.

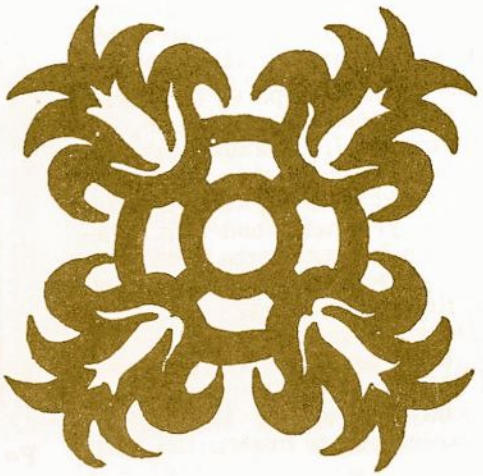

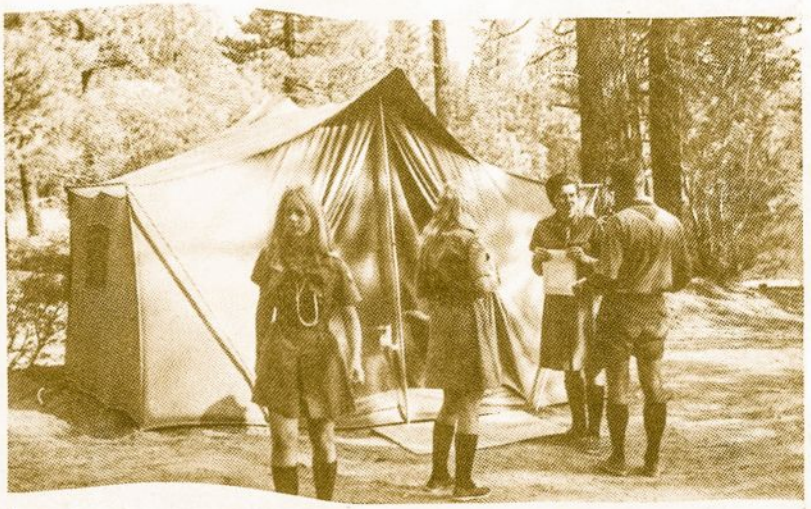

Akimirka iš Eglės stovyklos 1970 m.

SVEČIAI, KURIŲ NIEKAD NEUŽMIRŠIM

Mūsų Vyriausia Skautininkė v.s. Ona Zailskienė lankė Los Angeles skautes 3 metų sukaktuvių proga (1954). VS buvo labai nuoširdžiai priimta ne tik skaučių, bet ir tėvų.

Ypatinga viešnia buvo Lady Baden - Powell 1955 metų vasarą. Žinoma, ji nebuvo specialiai lietuvaičių viešnia, bet mūsų sesės su ja susitiko. Lady Baden - Powell labai džiaugėsi, kad ir išeivijoje lietuvaitės skautės veikia; ji prisiminė ir Palangą, kurią su savo vyru Lordu Baden - Powell lankė dar nepriklausomos Lietuvos laikotarpiu.

Keliems metams praslinkus, Kaliforniją pradėjo lankyti ir kiti sąjungos vadovai. 1962 m. vasario mėn. atvyko Vyr. Skautininkės pavaduotoja v.s. K. Kodatienė. Ji dalyvavo tunto vadovių pasitarimuose, lankėsi tunto sueigose ir suruošė dviejų dienų vadovių kursus, kuriuos lankė 16 skaučių. Visoms dalyvavusioms šis vizitas buvo įdomus ir naudingas.

1967 m. vasarą lankėsi VS v.s. Malvina Jonikienė. Kadangi tai buvo atostogų laikas ir daugumas skaučių buvo išvažinėjusios, tai bendros sueigos nebuvo galima sušaukti. Tačiau VS susitiko su daugeliu vadovių ir iš įvairių pašnekesių pilnai susidarė vaizdą apie Palangos veiklą ir gyvenimą.

1968 m. lankėsi Brolijos VS v.s. V. Vijeikis, kuris dalyvavo rajono bendroje Vasario 16 iškilmingoje sueigoje.

1968 m. lapkričio 3 d. suruoštas iškilmingas Jubiliejinių Metų uždarymas, į kurį buvo atvažiavęs Tarybos Pirmininkas v.s. A. Saulaitis. Minėjime dalyvavo ypatingai daug svečių: ne tik viso rajono skautiška šeima, bet ir užsieniečiai: vengrai, ukrainiečiai. Svečiai stebėjosi lietuvaičių su-

Pozuojame su viešnia Seserijos VS v.s. O. Zailskiene, 1954.

Lady Baden Powell su mūsų sesėmis, 1955 m.

Raportas lankančiai Seserijos VSP v.s. K. Kodatienei, 1962.

Skautės su J.A.V. Vice-prezidentu R. Nixonu, 1962.

Su svečiais iš Chicagos: skautininkais E. Vilku, J. Vaišniu, S.J. ir Br. Juodeliu, 1964.

gebėjimu tokią veiklą išvystyti. Šia proga įvyko daug apdovanojimų, pakėlimų ir pagyrimų. Ypatingai mielas atžymėjimas teko jaun. skaučių dr-vei, kuri buvo paskelbta pavyzdingiausia draugove Palangos tunte. Mėlyną atžymėjimo kaspiną prie paukštyčių vėliavos prisegė dr-kė ps. Lionė Vilimienė ir tuntininkė s. Mirga Pažemėnienė.

Nors įprasta svarbiais svečiais laikyti tik iš toliau atvykstančius, bet nereikia užmiršti didelių asmenybių, kurias turime savo tarpe ir jų išmintim bei patarimais galime naudotis kasdien.

Turbūt geriausiai žinomas Los Angeles buvo nuolatinis skautų įvykių lankytojas ir neretas patarėjas prof. MYKOLAS BIRŽIŠKA, pats buvęs primo skautų vieneto Vilniuje globėjas. Tokiu jis buvo laikomas ir čia. Prof. M. Biržiška pastabesnių skaučių tarpe yra palikęs vieną stiprų įspūdį: nežiūrint jo pažengusio amžiaus, jis visuomet pirmas labai pagarbiai ir maloniai pasveikindavo kiekvieną, kaip jo jaunose dienose buvo įprasta...

Vėlinių dieną mūsų akademikų ir vyr. skaučių garbės pareiga yra aplankyti prof. M. Biržiškos kapą, nunešant vainiką ir prisimenant jo šviesią asmenybę.

Savo sesių tarpe nemažiau gyvenimo patyrimo ir nuoširdumo rodanti buvo ir yra v.s. ELENA GIMBUTIENĖ - Kaziuko Mugių iniciatorė.

Taip pat jautriai išgyvenanti visus skautiškus rūpesčius yra v.s. VALĖ BARMIENĖ, kuri turi neišsemiamus žinių lobius ir kuriais dalinasi su vadovėmis - skautėmis.

Skautų-čių ir ASS vadovai įteikia Ordiną už Nuopelnus prelatui J. Kučingiui

Kun. J. Kučingis užriša sesėms ger. darbelio mazgelius 1957 m.

Sukaktuvinių Metų sueigoje su svečiais: Tarybos P-ku v.s. A. Saulaičiu ir broliais vengrais, ukrainiečiais 1968 m.

L.A. sesės ir broliai su svečiu iš Chicagos - Brolijos Vyr. Skautininku v.s. V. Vijeikiu.

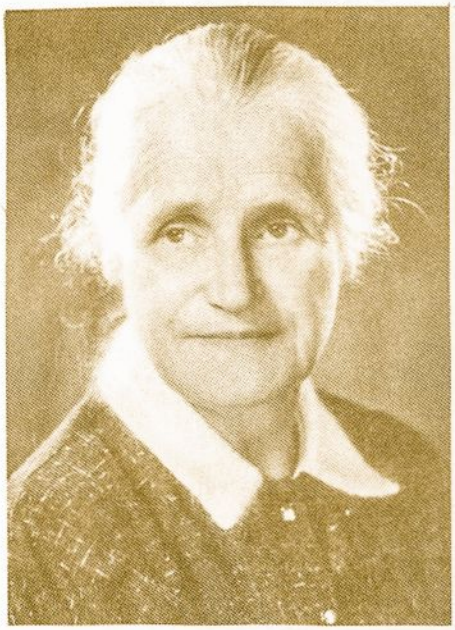

Dipl. agronomė v.s. Elena Karosaitė - Gimbutienė - tuntininkė, Tarybos ir Pirmijos narė, Kaziuko mugių pradininkė.

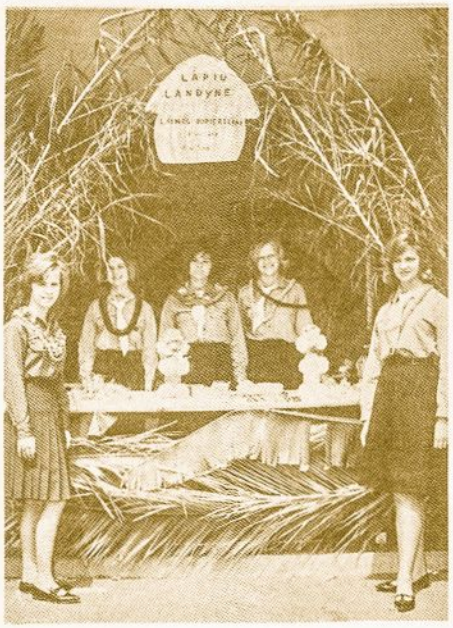

Lapių lindynė, 1963.

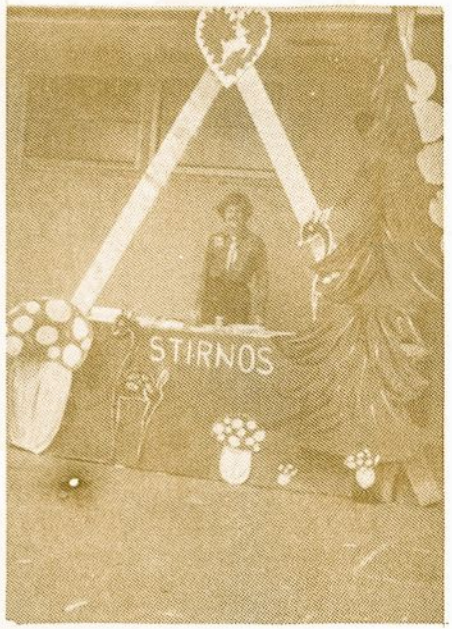

Stirnų pavilijonas 1963 metais.

Kaziuko mugės

Turbūt nėra dabar sąjungoje nei vieno vieneto, kuris neruoštų Kaziuko mugių. Mugės yra tapusios vienu svarbiųjų įvykių skautiškoje veikloje ir, turbūt pagrindiniu pajamų šaltinių vienetų veiklai plėsti.

Pirmoji Kaziuko mugė buvo sugalvota ir įvykdyta Bostone v.s. Elenos Gimbutienės ir v.s. Valės Barmienės. Abi sesės dabar gyvena Los Angeles. 1961 m. kovo 26 d. įvyko pirmoji mugė Los Angeles, ir dabar kas met tradiciniai ji yra ruošiama. Pirmosios mugės vadovai buvo: komendantas - s. Valentinas Varnas ir pavaduotojai - Danutė Gustaitė (dabar Janutienė) ir Rimtautas Dabšys. Reklamos ir dekoracijų vadovai: Regina Aukštakalnytė, Ilona Avižienytė (dabar Pėterienė) ir Kęstutis Mikėnas.

Judriosios mugės atneša daug džiaugsmo ir įvairumo mūsų jaunesniesiems, o taip pat duoda progos pasireikšti savo sugebėjimais ir išradingumu įvairiose srityse. Tautiniais raštais išmargintos juostos, medžio drožiniai, įvairūs rankdarbiai, vikrūs žaidimai, gardūs valgiai ir visokios kitos mandrybės parodo skautišką darbštumą ir sugebėjimą pasidžiaugti po darbų pabaigos.

Kad Kaziuko Mugė būtų dar įvairesnė ir patrauklesnė, 1970 m. v.sl. Vanda Zelenienė suorganizavo rankdarbių kursus, pasikviesdama į talką s. Alfą Pažiūrienę. Kursančių stalas mugės metu tikrai traukė praeivio akį savo kimštais žvėreliais, žiursteliais ir... prieinamomis kainomis. Rimtesni rankdarbiai atliekami skautininkių ir vyr. skaučių: skautėms patinka pravesti žaidimus, o paukštytės tvarko loteriją ir pardavinėja dešreles, limonadą ir balionus. Visi dirba, visiems linksma, ir niekas nesiskundžia, kad daug darbo ir rūpesčių pareikalavo mugės pasiruošimai.

..."Laikas yra brangiausias dalykas - vakarykščios dienos negrąžinsi. Negaišink jo. Kai dirbi, dirbk nuoširdžiai; ilsėkis, pakeisdama savo veiklą, ir džiaukis kiekviena Dievo dovana, kiekviena smulkmena. Į žmones ir įvykius stenkis žiūrėti iš geros jų pusės, tuomet ir tau bus geriau gyventi.

Duok kitiems daugiau, negu tikies iš jų gauti.

Visur ir visame pasitikėk Dievo Galybe ir Jo Meile."...

Elena Gimbutienė

Sesės Neužmirštuolės laukia pirkėjų, 1966.

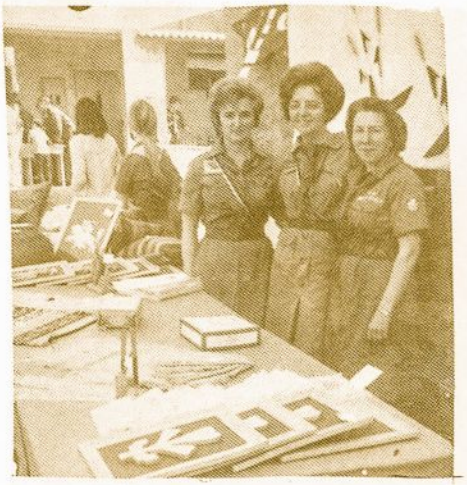

1969 m. kermošiuje ir vadija turėjo savo prekystalį.

Paukštytės 1966 mugėje.

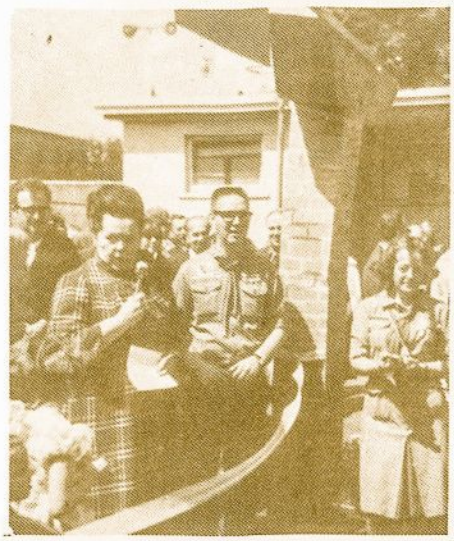

Ponia O. Mikuckienė taria atidarymo žodį 1971 m. Kaziuke.

Malūnas 1966 mugėje.

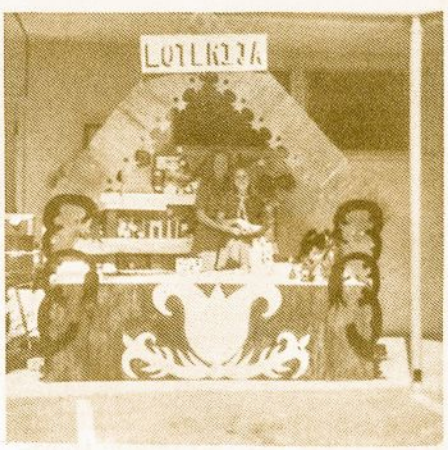

Kregždžių d-vės loterija, 1971.

Laukiame svečių, 1966.

Pirmūnė Birutė

Kukliai, mišraus amžiaus vienetu pradėjusios pirmuosius žingsnius, Los Angeles skautės augo ir plėtėsi, didėdamos patirtimi, skaičiumi ir vienetais.

Pats pirmasis vienetas buvo KUNIGAIKŠTIENĖS BIRUTĖS DRAUGOVĖ. BIRUTĖS dr-vė tebeveikia iki šiol, tik jau ne kaip mišraus amžiaus vienetas, o grynai skaučių (11 iki 15 metų) draugovė. Kaip pirmasis ir didžiausias vienetas, BIRUTĖS dr-vė ryškiausiai atstovauja Los Angeles seserijos gyvenimą.

Tai buvo prieš 15 metų - 1956.

Draugovės vadovės - draugininkės buvo:

1.	sl. Elena Truškauskaitė	1951. XI. 1. - 1952. IX. 8.
2.	psl. Ina Pamataitytė	1952. IX. 8. - 1952. IX. 21.
3.	sl. Danguolė Pulkauninkaitė (Bartkuvienė)	1952. IX. 21. - 1954. II. 14.
4.	v.sl. Dalia Karaliūtė	1954. II. 14. - 1954. V. 14.
5.	psl. Auksė Šešplaukytė (Mikliuvienė)	1954. V. 14. - 1955. II. 16.
6.	v.sl. Violeta Mitkutė (Gedgaudienė)	1955. II. 16. - 1957. II. 1.
7.	sl. Žibutė Balsytė (Brinkienė)	1957. II. 1. - 1959. IX. 8.
8.	sl. Dalia Andrašūnaitė (Navickienė)	1959. IX. 8. - 1960. XI. 27.
9.	v.sl. Birutė Reivydaitė (Dabšienė)	1960. XI. 27. - 1963. IV. 28.
10.	s. Jūratė Koklienė	1963. IV. 28. - 1965. III. 28.
11.	sl. Giedra Gustaitė	1965. III. 28. - 1967. IV. 23.
12.	sl. Daiva Šimonytė	1967. IV. 23. - 1967. X. 7.
13.	ps. Aldona Palukaitienė	1967. X. 7. - 1969. IX. 27.
14.	v.sl. Danguolė Razutytė	1969. XI. 2. - 1970. IV. 25.
15.	v.sl. Vanda Zelenienė	1970. IV. 25. -

Birutės d-vės vadija 1967.

Keliame Lietuvos trispalvę, prie Los Angeles miesto valdybos, 1964 Vasario 16 proga.

Birutietės sukaktuviniais 1968 metais.

Jub. Metų uždarymas 1963.

BIRUTĖS dr-vė laikytina PALANGOS tunto pagrindiniu vienetu, nes iš jos išsivystė vyr. skaučių ir jaun. skaučių draugovės. Pirmųjų metinių proga BIRUTĖS dr-vė (1952. XI. 3.) įsigijo ir pašventino savo vėliavą.

L.A. skautės 1961 m. saulutėje.

Vasario 16 pamaldos 1968.

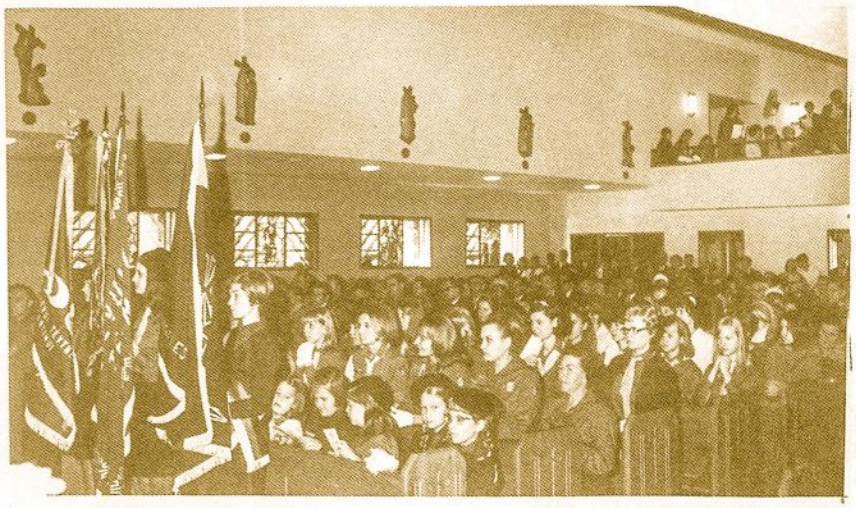

Birutės d-vės dainininkės Susimąstymo Dienos programoje 1971.

Susimąstymo Dienos iškilmė 1970.

Su svečiais giedame vakarinę giesmę, 1971.

Paukštytės

Jaun. skautės buvo įsteigtos pirmaisiais metais BIRUTĖS dr-vėje.

Pirmasis jaun. skaučių vienetas buvo KREGŽDŽIŲ skiltis. Kas ir kada skilčiai vadovavo, žinių nėra. Staiga, po trijų metų skaučių veiklos, atsiranda jaun. skaučių ŽIVILĖS dr-vė, ir atrodo, kad abu vienetai veikė atskirai. Apie Živilės dr-vę, jos dydį ir likimą taip pat jokių žinių nerasta.

1955. X. 27. Los Angeles buvo 23 jaun. skautės, kurios veikė LAKŠTINGALU dr-vės vardu. Žinoma, kad draugininkė Regina Aukštkalnytė 1956. II. 16. pareigas perdavė Daliai Andrašūnaitei.

Jaun. skautės Jubiliejinių Metų atidarymo sueigoje 1962.

Tolimesnės LAKŠTINGALŲ dr-vės vadovės yra šioje lentelėje:

1. sesė Dalia Andrašūnaitė (Navickienė)	1956. II. 16.	- 1957. II. 16.
2. v.sl. Stasė Tamulaitienė	1957. II. 16.	- 1957. XII. 14.
3. ps. Irena Bužėnienė	1957. XII. 14.	- 1959. IX. 8.
4. sesė Angelė Grikinaitė	1959. IX. 8.	- 1961. III . 13.
5. sesė Jūratė Bulotaitė (Avižienienė)	1961. III. 13.	- 1962. V. 6.
6. ps. Alfa Pažiūrienė	1962. V. 6.	- 1964. III. 8.
7. v.sl. Ramulė Brazaitienė	1964. III. 8.	- 1965. XII. 12.
8. v.sl. Angelė Grikinaitė	1965. XII. 12.	-
9. sesė Danutė Barauskaitė		- 1967. I. 20.

Paukštytė Arbaitė gauna kaklaryšį 1963.

1963 m. paukštyčių parodėlė.

Jaunesnių skaučių eilėm didėjant, įsteigiama antra draugovė, kuriai vadovauti sutiko sl. Lila Pažemėnienė. Pasirenkama KREGŽDŽIŲ vardas.

KREGŽDŽIŲ dr-vės dr-kės:

1. sl. Lila Pažemėnienė	1963. III. 31.	- 1964. XI. 8.
2. sl. Lionė Vilimienė	1964. XI. 8.	- 1965. I. 9.
3. v.sl. Nijolė Grinienė	1965. I. 9.	- 1967. I. 20.
4. v.sl. Lionė Vilimienė	1967. I. 20.	- 1968. XI. 3.
5. ps. Ramulė Brazaitienė	1968. XI. 3.	- 1970. IX. 19.
6. sl. Alma Vilkaitė	1970. IX. 19.	-

Kadangi Los Angeles lietuviai gyvena labai išsisklaidę, dėl patogumo 1964. XI. 8. buvo įsteigtas APELSINŲ BŪRELIS, Orange County gyvenančioms paukštytėms. Vadovė - v.sl. Milda Strikaitienė. Po kurio laiko būrelio veikla sustojo, bet vėl 1965. X. 1. jis buvo atgaivintas. Vadovė vėl M. Strikaitienė, kuri darbavosi iki pat būrelio uždarymo 1967 me-

tais. Būrelį sudarė: skautė Ina Tamošiūnaitė (vadovės padėjėja), ir būrelio paukštytės Emilija Grikavičiūtė, Loreta Grikavičiūtė, Onutė Grikavičiūtė, Daiva Kazakevičiūtė, Audra Nelsaitė, Ramunė Ruzgytė, Lina Strikaitytė ir Vilija Variakojytė. Visos paukštytės buvo priešmokyklinio amžiaus. Pradėjusios lankyti šeštadieninę lituanistikos mokyklą, daugumas jų įstojo į KREGŽDŽIŲ dr-vę.

1965 m. gruodžio mėn. 12 d. buvo įkurtas dar vienas paukštyčių būrelis Santa Monicoje, kuriam vadovauti sutiko sl. Vita Kevalaitienė. Būreliui duotas MIRGOS vardas. Vėliau būreliui vadovavo sl. Violeta Dičiūtė ir psl. Audra Pakalniškytė.

Atstumas ir ryšių palaikymo sunkumas privertė būrelius panaikinti ir visas jaun. skautes sujungti į vieną draugovę. Tokiu būdu dabar turime vieną paukštyčių vienetą, kuris sugeba gyvai veikti ir pritraukia naujų mergaičių.

KREGŽDŽIŲ dr-vės vėliava buvo įgyta tuometinės draugininkės ps. Lionės Vilimienės pastangomis ir pakrikštyta Jubiliejinių Metų atidarymo proga 1967. XI. 5. Kūmai buvo ps. Aldona Činikienė ir s. Valentinas Varnas.

Velykinės sueigos pusryčiai, 1963.

Dr-kė L. Pažemėnienė perduoda paukštytes naujai vadovei sesei L. Vilimienei 1964.

Paukštyčių pasirodymas 1967

1967 lapkritis - paukštytės kursto.

Jaun. skautės padeda vainiką žuvusiems už laisvę, 1967.

Vėl nauja paukštytė, 1967.

Kregždutės 1971 metais, draugininkė v.sl. A. Vilkaitė.

Paukštytės šv. Jurgio iškyloje 1970

Kregždžių paukštytės vaidina "Pasakėlę" 1971 m.

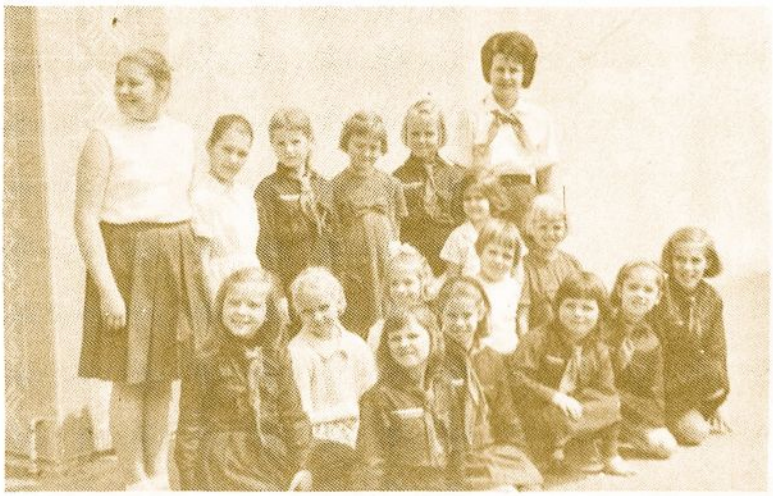

Kregždžių d-vė su draugininke N. Griniene 1966.

Paukštyčių vėliava perduodama d-kei L. Vilimienei, 1967.

Paukštytės su draugininke L. Vilimiene 1967.

Paukštyčių pasirodymas 1969 Kūčių metu.

KUNIGAIKŠTIENĖS GRAŽINOS BŪRELIS

1964 m. sausio 5 d. sl. Aldonos Palukaitienės pastangomis buvo įkurtas vyresnio amžiaus vyr. skaučių būrelis ir pavadintas KUNIGAIKŠTIENĖS GRAŽINOS vardu. Būrelio tikslas - visokeriopa talka tuntui. Į būrelį įstojo šios sesės: Sigutė Abelkienė, Ramulė Brazaitienė, Irena Keselytė, Aldona Palukaitienė, Lila Pažemėnienė, Alfa Pažiūrienė, Nora Sakalauskienė, J. Savickienė ir Lionė Vilimienė. Būrelio vadove išrinkta iniciatorė sl. Aldona Palukaitienė.

Būrelio narės ir jų darbo pobūdis nebuvo visuomet vienodas; narėms keičiantis, ir būrelio pajėgumas įvairavo. Pirmaisiais gyvavimo metais pastangos buvo kreipiamos į socialinį tarpusavio bendravimą. Tuntą perėmus ps. A. Pažiūrienei, ieškant didesnės naudos iš gražiniečių, būrelis buvo sujungtas su vyr. skaučių ŠATRIJOS RAGANOS dr-ve, sudarant vieną GABIJOS dr-vę. Tačiau būrelio narės, nepritardamos sujungimui, būrelį uždarė. 1967 metais, pasikeitus tuntininkėms, būrelis vėl oficialiai atgaivinamas, vadovė - Aldona Palukaitienė.

Pradedant savo penkmečiu, būrelio veiklos pobūdis pasikeitė. Buvo rimtai stengiamasi tuntui padėti, paimant aktyvias vadovių pareigas, ar atliekant darbus, kurių skautės nepajėgė atlikti.

Pirmasis didelis GRAŽINOS būrelio darbas buvo 1969 metų Kūčių suruošimas ir pravedimas. Vadovės Vandos Zelenienės pastangomis, visos gražinietės aktyviai prisidėjo prie darbų ir atsakomybės. Kūčių pasisekimas įpareigojo skaučių tuntą ir toliau Kūčias ruošti.

Antras stambus įvykis - tai Gintaro paroda, kurią suruošė gražinietės 1970 m. vasario mėn. 22 d. Parodos grožis ir turtingumas stebino visus. Tų pačių metų pavasarį gražinietės suruošė velykinę sueigą savo jaunutėm sesėm. Sueigai vadovavo gražinietės, pravesdamos margučių dažymą, vaišes, žaidimus ir papasakodamos pasaką. Sueigos pabaigai suruoštos margučių ritinėjimo

Jau vieneri metai gražinietėms - 1965.

Gražinos sesės pozuoja 1966.

Gražinos būreliui 5 metai; viešnios vyr. skautininkės E. Gimbutienė ir V. Barmienė

varžybos. Visą sueigą linksmino iš toli atkeliavusi "Velykų Bobutė".

1970 metų rudenį vėl suruoštos Skautiškos Šeimos Kūčios, vadovaujamos ps. Jonės Varnienės, būrelio vadovės.

1971 m. vasario 21 d. Susimąstymo Dienos sueigoje suruošiama filatelijos parodėlė skautinėmis temomis.

GRAŽINOS būrelis yra tikra darbo jėga tunte; jo įnašas į tunto veiklą begalinis, nes nėra nei vieno įvykio, kur gražinietės kuo nors neprisidėtų ar nepasireikštų.

GRAŽINOS būrelio vadovės:

1. sl. Aldona Palukaitienė	1964. I. 5. - 1964. V. 31.
2. ps. Sigutė Abelkienė	1964. V. 31. - 1965. III. ?
3. v.sl. Aldona Palukaitienė	1965. III. ?. - 1969. VI. 7.
4. ps. Irena Bužėnienė	1969. VI. 7. - 1969. XI. 2.
5. v.sl. Vanda Zelenienė	1969. XI. 2. - 1970. IV. 25.
6. ps. Jonė Varnienė	1970. IV. 25. -

Gintaro paroda 1970.

Šypsomės, nes velykinė sueiga puikiai praėjo (Gražinos būrelis 1970).

Velykų Bobutė (L. Vilimienė) pas skautes 1970.

Gražinietės prie Gintaro parodos stalo 1970.

ŠATRIJOS RAGANOS DRAUGOVĖ

Kada Raganų skiltis atsiskyrė iš Birutės dr-vės, žinių nėra. Žinomos yra tik ŠATRIJOS RAGANOS dr-vės vadovės:

1. sesė Ilona Avižienytė (Pėterienė) 1959. IX. 8. -
2. sl. Regina Aukštkalnytė 1960. XI. 27. -
3. v.sl. Milda Mikėnienė - 1963. II. 17.
4. v.sl. Jūratė Šaltenytė (Kvedienė) 1963. II. 17. - 1964. XI. 8.
5. ps. Danutė Janutienė 1964. XI. 8. - 1965. VII. 25.
6. v.sl. Vida Radvenienė 1965. VII. 25. - 1965. X. 31.
7. ps. Mirga Pažemėnienė 1965. X. 31. - 1967. II. 11.
8. v.sl. Danutė Tuminaitė 1967. II. 11. - 1969. XI. 2.
9. v.sl. Daiva Jusionienė 1969. XI. 2. -

Vyr. skaučių vienetas yra visuomet kritiškoje padėtyje. Ar tai vadovių stoka, ar pačių mergaičių kritiškas amžius kaltas, bet didesne veikla vyr. skautės nepasižymi. Dalis jų pereina į akademikių eiles, o lieka tik tos, kurios grįžta į tuntą nuolatinėm pareigom ir darbui.

***

Akademikių Skaučių Draugovė įsisteigė 1954 metais. Dalis akademikių nuolat dirba ir vadovauja tunte, tačiau organizuotos akademikių įtakos nesijaučia.

***

Bendras narių skaičius tunte nuolat keičiasi. Vienos, išėjusios skautišką programą, pereina į akademikių eiles, kitos nubyra ar tik laikinai pasitraukia. Tačiau prieauglio netrūksta, ir tunto gretose yra maždaug 100 skaučių, įskaitant ir nario mokesčio neužsimokėjusias nares.

Dabar tunto nario mokestį užsimokėjusių ir aktyviai veikloje dalyvaujančių yra: vyr. skaučių - 20; skaučių - 32; paukštyčių - 25; skautininkių - 11. Viso - 88 sesės!

Tai mes - L.A. vyr. skautės 1957.

Vyr. skautės 1959 gamtoje.

Skautės ir akademikai 1964.

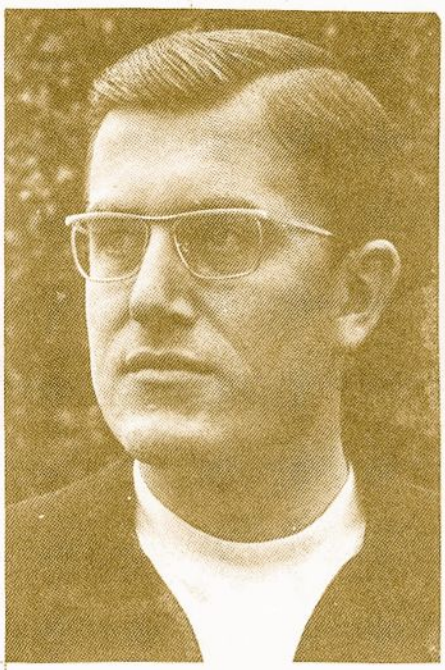

Ramiojo Vandenyno Rajono Dvasios Vadas s.v. v.sl. kun. R. Kasponis

TĖVŲ KOMITETAI

Tėvų moralinis pritarimas skaučių veiklai Los Angeles niekad nesvyravo: ir į sueigas, ir į stovyklas vaikai gana reguliariai buvo suvežami. Pačių tėvų dalyvavimas daugiausiai ribojosi tik svečiavimusi iškilmingomis progomis - šventėmis, stovyklų atidarymais ir uždarymais, mugėmis.

Tai malonu ir gražu, tačiau drauge galima ir nusiskųsti, kad su mažomis kelių motinų ir tėvų išimtimis (p.p. Mikuckienė, Irlikienė, Stančikienė, Paškauskienė, Čekanauskas, Zelenis, Pakalniškienė), tėvai į skaučių pastangas žiūrėdavo arba kaip į patogų "vaikų darželį", arba kaip į labai apsunkinančią pareigą.

Priežasčių šiai padėčiai yra daug - gal svarbiausioji yra ta, kad patys vyresnieji vadovai - skautininkai nepakankamai stengėsi įdiegti tėvams nuoširdų rūpestį skautišku ir lietuvišku lavinimu. Gal ir kita priežastis tam kliudė - mažas Los Angeles lietuvių skaičius su daugybe visuomeniškų pareiškių nepalikdavo laiko ramiam ir negarsiam, "pilkam" darbui...

Nuo pat Los Angeles skaučių įsikūrimo, PALANGOS tuntas atskiro tėvų komiteto neturėjo: esą, užteko vieno bendro ir mergaitėm ir berniukam. Tačiau pradedant 1971 m. šv. Jurgio švente, bendro komiteto buvo atsisakyta, organizuojant kiekvienai draugovei atskirus tėvų ratelius, iš kurių sudaromas tunto komitetas - kiekvienam tuntui atskirai. Tikimasi, kad tėvam dirbant arčiau su savo vaikų vienetais, jie turės progos labiau įsijausti į savo vaiko veiklą, geriau suprasti vadovų darbą ir rūpestį.

Naują dvidešimtmečio lapą verčiant, pradėtas naujas PALANGOS tunto tėvų komiteto kelias. Bendras tėvų - skautų kelias yra būtinas. Skautybė yra mūsų visų - jungtinių jėgų sutartinis darbas.

VSP K. Kodatienė skaučių ir svečių tarpe, 1962.

Pašnekesys 1962 m. tėvų komiteto suruoštame piknike.

Ar ne gausios mūsų gretos 1963 metais (Šv. Jurgio iškyla)?

Birutietės vyksta iškylon į dykumą - Desert Hot Springs 1971.

Jurginių iškylos lauželis 1970.

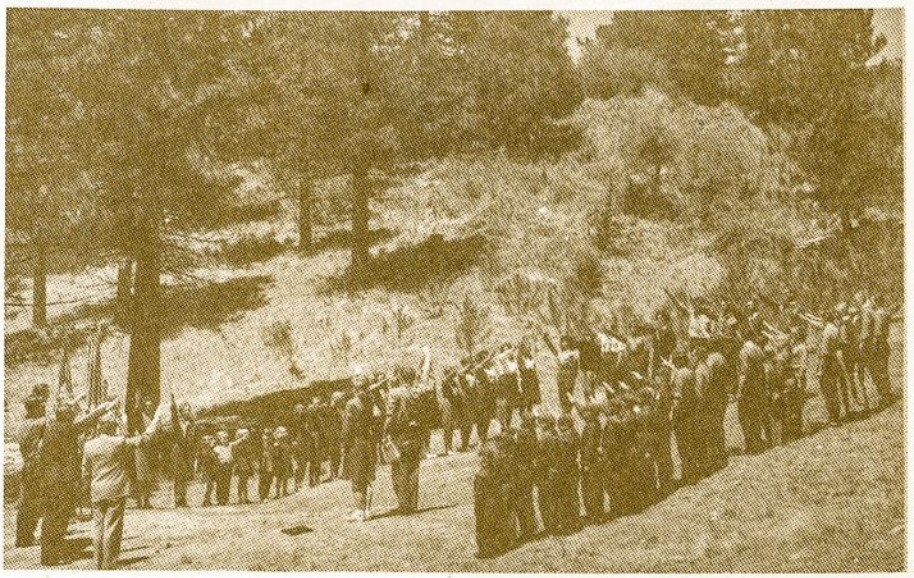

Taip paminėjome šv. Jurgį 1963 metais.

Los Angeles skautų-čių vėliavos 1964.

Tunto vėliavos šventinimo iškilmės 1965

Kregždžių d-vės vėliavos krikštatėviai ps. A. Činikienė ir s. A. Varnas - 1967.

Ram. Vand. Rajono vadovai vėliavų fone 1970.

ALp(LKA)3083
1971, Nr.8

Val. Sparkyte
4429 So. Maple
Chicago, Ill.

SKAUTŲ AIDAS
6840 So. Campbell
Chicago, ILL. 60629

LKA

PRO PALAPINĖS PLYŠI

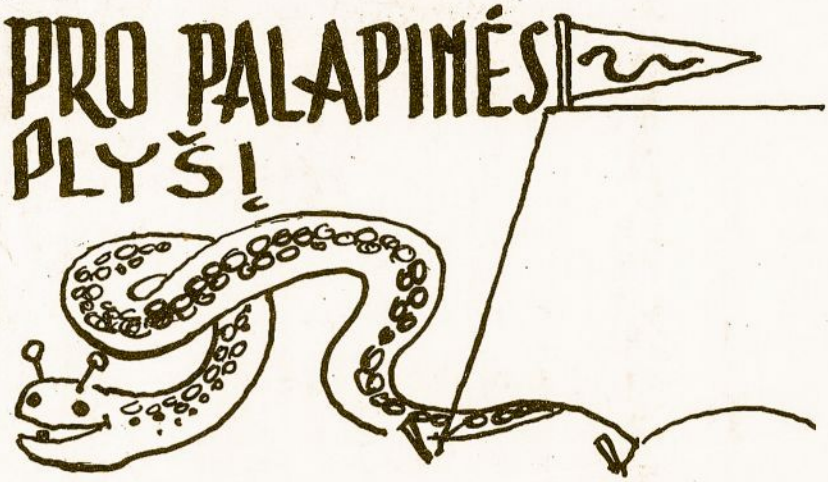

90.741. 9