Nr 9 LAPKRITIS– NOVEMBER 1986

SKAUTU AIDAS

Nr 9 LAPKRITIS– NOVEMBER 1986

SKAUTŲ AIDAS

USPAS497-840

Oficialus LIETUVIŲ SKAUTŲ S-GOS organas
Įsteigtas 1923.III.15, Šiauliuose, Lietuvoje
Leidžia LSS TARYBOS PIRMIJA

Prenumerata metams - $5.00, pusei metų $3.00,
Garbės leidėjo prenumerata - $25.00
Garbės prenumerata - $10.00
Prenumeratų kainos US doleriais

A Lithuanian youth Magazine, published monthly except July and August by **The Lithuanian Scouts Association.** Not for profit Illinois Corporation.

Subscription $5.00 yearly, $3.00 half yearly, single copy 50 c.
Subscriptions are in US currency

Second Class Postage paid at Chicago, Illinois.

● **Office of Publication**
SKAUTŲ AIDAS
4613 W. 106 Pl.
Oak Lawn, IL 60453

● **Managing Editor**
Albina Ramanauskienė

Redaktorius
v.s. Antanas Saulaitis, SJ
2345 West 56 Street
Chicago, IL 60636

Administratorė
Albina Ramanauskienė
4613 W. 106 Pl.
Oak Lawn, IL 60453

Viršelyje:
J.sk. Paulius Vosylius duoda įžodį.
Nuotr. S. Ilgūno

GARBĖS PRENUMERATA

K.A. Prišmontas, CA

AUKOS „SKAUTŲ AIDUI"

Dalia Acelinienė, IL - $10.00
A, Mikučiauskaitė, Chicago - $5.00
J.s. "Vėlungių" būrelis,
A.a. Jadvygos Raišienės atminimui - $20.00
New Yorko tuntas - $25.00
Loterijos būdu gauta $380.00
Loterija rūpinosi Birutė Kidolienė, Marija Marijošienė

GLOBOKIME PAUKŠTELIUS ŽIEMĄ

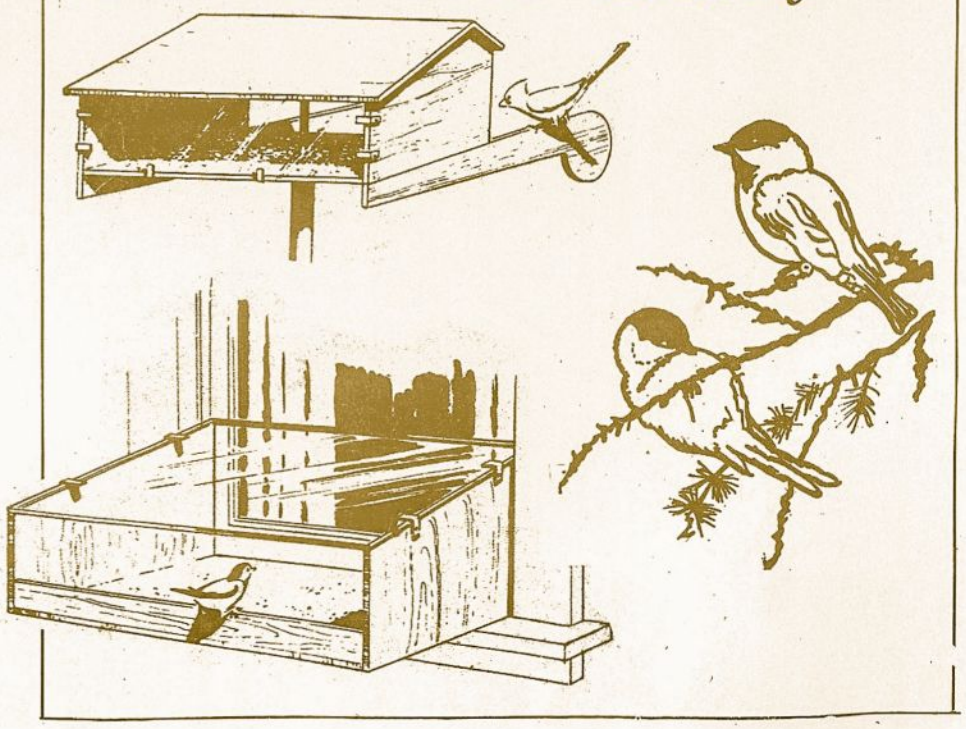

MŪSŲ RYŠIAI

Tradicinė skautų sąjungos santvarka buvo ir yra tuntai, įsisteigę didesnėse lietuvių bendruomenėse, ir vietininkijos — mažesnėse. Kai kurios sritys (pvz. Australija) teturi vieną tuntą ir sesėms ir broliams, kitos — du atskirus tuntus. Chicagoje yra trys sesių tuntai.

Kai lietuvių šeimos dėl darbo, mokslo ir kitų priežasčių kraustosi iš tradicinių lietuvių centrų į „naujas" vietas, per tuos beveik 40 metų pokarinės išeivijos įsisteigė nauji skautų būreliai. Žmonių judėjimas vis didėja, ir šiaip skautiškos šeimos, jauni studentai atsiranda toli nuo tuntų, vietininkijų ar neseniai įsikūrusių skautų būrelių.

Ligi šiol nepajėgėme įsteigti „korespondencinio skautavimo" (angliškai „lone scout"), kurį praktikuoja visa eilė pasaulio skautų sąjungų. Taip išeina, kad nemažam skaičiui vaikų bei jaunimo vienintelė proga skautauti (jeigu nepriklauso vietiniams skautams) yra vasaros stovykla.

1 Visų pirma tik stovykloje skautaujantys jaunuoliai turi kitokią patirtį ir reikalavimus negu tie, kurie ištisus metus sueigose bei iškylose susirenka. Todėl ir stovyklų programos taip pritaikomos, kad proginiai stovyklon atvykę galėtų spėti išeiti pagrindinius patyrimo laipsnių bei specialybių dalykus — net tuos, kurie labiau atliekami žiemą mieste.

2 Antra, tarp žmonių vis kalbama, kad iš toliau atskridę ar atvažiavę stovyklautojai galėtų būti stovyklon priimti be jokio mokesčio — jų lėktuvo bilietas galėjo būti du ar tris kart didesnis, negu dviejų savaičių mokestis.

3 Trečia, kas nors turi atsiminti — kur nusikraustė šeima, kur užaugo vaikai, galintys jau patys stovyklauti. Reikalinga ir laiku pranešti apie stovyklos datas visais būdais, ypač per močiutes, krikšto tėvus, tetas ir dėdes, nes spaudoje nevisada galima susigaudyti — datos nekartojamos kiekviename numeryje, nes vieniai juk žino, kada stovykla įvyks.

4 Ketvirta, tokiu būdu atsiranda skautų ir skaučių stovyklose vaikų, kurie neturėjo sąlygų lietuvių tarpe skautauti — o gi stovykla yra vienintelė didesnė lietuviška bendruomenė, kurioje tie vaikai ir jaunuoliai gyvenime pabus (ir tie jaunystės metai bei vasaros greitai prabėga). Vietovės, kurios į stovyklas priima anksčiau neskautavusius, suranda naujų narių (pvz. Anglija, Australija, Brazilija). Jie susidomi skautiškais nuotykiais ir stovyklos gyvenimu. Atmintina, kad skauto ir skautės įžodis visame pasaulyje yra tas pats — todėl, jei kas jau davė įžodį pas amerikiečius, kanadiečius ar kitus, nebereikia jokio įžodžio kartoti — nešioja tos šakos uniformą.

5 Penkta, prie ryšių priklauso ir savitarpio mainai. Daug malonumo suteikia proga iš Toronto nuvykti į Chicagos stovyklą ar panašiai. Kartais tokie mainai vyksta per gimines ir draugus. Ar būtų kliūčių oficialiau ir labiau skatinti, ypač kai stovyklų datos nesusilieja?

Panašūs mainai praturtina ir vadovų pajėgumą sumaniai stovyklose vadovauti. Pamatoma, kad galima kitą nuotaiką kurti, kitaip programą vesti; įdomių užsiėmimų išmokti ir juos pritaikyti.

Ir vis dėlto vertėtų pažiūrėti, ar negalima sugalvoti pavienių skautų skautavimo per mokslo metus — apie tai jau "Skautų aide" buvo smulkiau rašyta. Norime savo tarpe išlaikyti ir pritraukti kiekvieną, kurio gyvenimą skautavimas praturtintų.

LIETUVOS ... NĖ ... DO ... A

Patarnauti vienas kitam

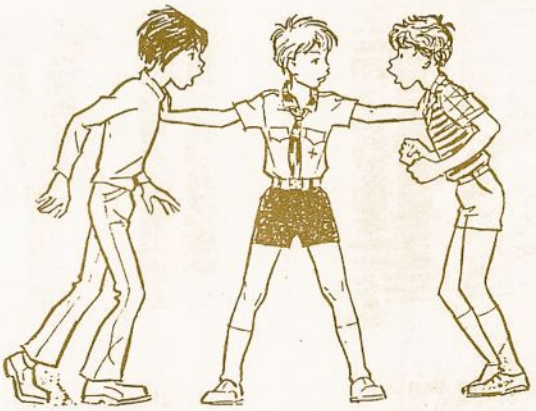

Sutaikyti ir susitaikyti

Sugyventi šeimoje

BŪTI KRIKŠTYTU, REIŠKIA:

Priimti naujus žmones į savo draugystę

Globoti gamtą ir saugoti gyvybę

Mylėkite vienas kitą kaip aš jus myliu

Grąžinti rastus daiktus

Dalyvauti pamaldose

Priimti kitus į žaidimą

Kukliu darbeliu padėti visiems

MALDA UŽ SŪNŲ

Viešpatie, išaugink man sūnų, kuris būtų pakankamai stiprus žinoti, kada jis silpnas, kuris būtų pakankamai ryžtingas susitelkti, kada jis yra baimėje, kuris būtų nepalenkiamai tvirtas garbingame pralaimėjime ir kuris būtų nuolankus bei kilnus pergalėje.

Išaugink man sūnų, kuris norėtų pažinti Tave, ir kuris žinotų jog savęs pažinimas yra žinojimo pagrindas.

Aš meldžiu, nevesk jo lengvais prabangos takais, o sunkiu įtempimo keliu, kad jis išmoktų tvirtai stovėti audroje ir atjausti tuos, kurie parpuola.

Išaugink man sūnų, kurio širdis būtų tyra, kurio tikslas būtų aukštas, sūnų, kuris nugalės pirma save, negu jis sieks valdyti kitus, sūnų, kuris išmoktų juoktis, neužmiršęs verkti, kuris siektų ateities, nenutraukdamas ryšio su praeitimi.

Suteik jam nuolankumą, kad jis visada atsimintų tikros didybės paprastumą, duok tikros išminties atvirą protą ir tikros jėgos švelnumą.

Tada aš tėvas, išdrįsiu tyliai šnibždėti: "Neveltui gyvenau..."

Gen. D. MacArthur

SUPINTAS KAKLARAIŠČIO ŽIEDAS

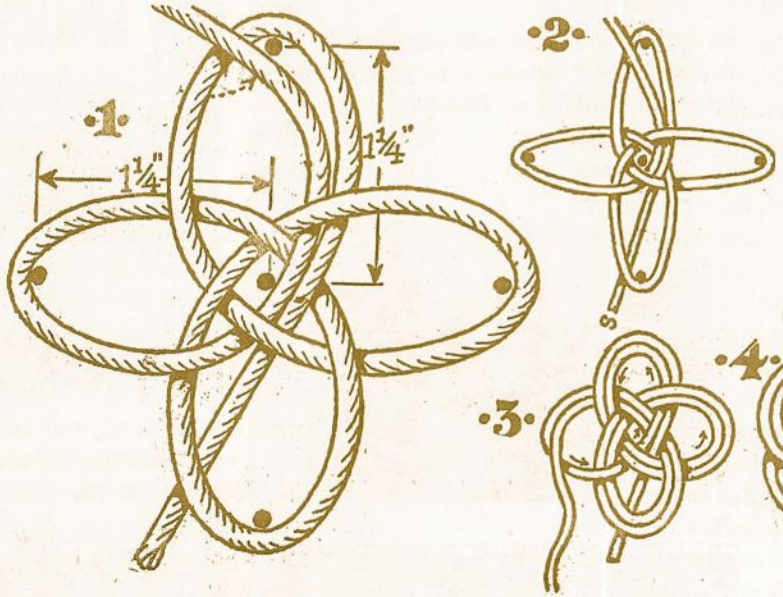

Supintą žiedą pritaisyti prie odos ar kitos medžiagos sagos, pagaminti kilpą kaklaraiščiui prakišti. Pradėti ten, kur strėlė nupiešta. 1-1/4" yra tiek colių arba 3 cm. Pabaigoje suveržti.

DIDIEJI LIETUVIAI

KRISTIJONAS DONELAITIS

Kristijonas Donelaitis, žymiausias Prūsų Lietuvos poetas, gimė 1714 m. sausio 1 d. Lazdynėlių kaime, Gumbinės apskrityje, gausioje lietuvių ūkininkų šeimoje. Anksti mirė jo tėvas, ir Kristijonas buvo motinos leidžiamas mokytis. Būdamas gabus, jis šalia teologijos mokslų mokėsi vokiečių, lotynų, graikų ir hebrajų kalbų, šalia lietuvių. Didesnią savo gyvenimo dalį buvo evangelikų klebonas Tolminkiemyje. Šalia savo bažnytinių pareigų pats dirbdavo savo ūkyje, gamindavo muzikos instrumentus, skaitydavo literatūrą ir rašydavo.

Išbuvęs klebonu 37 metus, Donelaitis mirė 1780 m. vasario 18 d. Tolminkiemyje.

Donelaitis parašė šešias pasakėčias, gerai žinomas dar jo laikais, bet daugiausia jis žinomas savo didaktine poema „Metai", kuri yra apie 3000 eilučių ilgumo ir padalinta į keturias dalis — **Pavasario linksmybės, Vasaros darbai, Rudens gėrybės, Žiemos rūpesčiai.** Nuo pirmo šio veikalo spausdinimo 1818 m. Karaliaučiaus universiteto profesoriaus L. Rėzos, „Metai" buvo išversti į anglų, vokiečių, latvių, lenkų, japonų, rusų ir kitas kalbas.

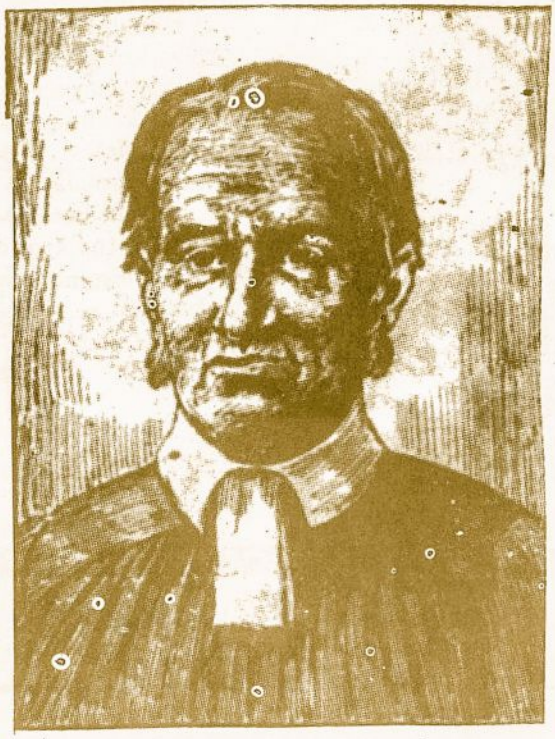

Šis nežinomo dailininko piešta Donelaičio atvaizdas gal būt artimas į panašumą. Esą dailininkas kalbėjęs su žmonėmis, kurie Donelaitį pažinojo.

Tolminkiemis. Čia gyveno Kristijonas Donelaitis

Bendrai apie veikalą „Metai"

Metai didaktinė poema su gausiais, pabrėžtinai kartojamais doroviniais, religiniais ar tautiniais pamokymais. Vargstantį, bet kartu ir linkstantį nusidėti — tingėti, girtauti, keikti, niurnėti, vogti, pamėgdžioti „glūpus vokiečius", ateivius prancūzus ar šveicarus — būrą moko savo padoriu gyvenimu gamtos gyviai, moko susipratę būrai (Selmas, Pričkus . . .), ir pagaliau, pats autorius betarpiškai. Tačiau tie pamokymai taip sklandžiai įterpti, taip vaizdingai, dažnai sąmojingai pasakojami, kad estetinės literatūrinės veikalo pusės jie nė kiek nemažina. Mes žavimės puikiais gamtos vaizdais, ypač pavasario ir rudens, domimės žmonių tipais, kurie piešiami jų pačių kalba ir elgesiu. Donelaičio stipri metafora (palyginimai, prigretinimai), drąsi hiperbolė (perdėjimai), ir taiklus epitetas (vaizdingas pažyminys) dar ir šiandien pirmauja be konkurencijos.

Galima pacituoti kaikurias „Metų" eilutes —

„Jau saulelė vėl atkopdama budino svietą
Ir, žiemos šaltos triūsus pargriaudama, juokės.
Šalčių pramonės su ledais sugaišti pagavo;
Ir putodams sniegs visur į nieką pavirto.
Tuo laukus orai drungni daivindami glosto
Ir žoleles visokias iš mirusiųjų šaukė . . ."

Paminklinė lenta Kristijono Donelaičio gyvenvietėje. Vietovę rusų okupantai pavadino Čistyje Prùdy. Pridėjo ir rusišką parašą, kas neturi jokio sąryšio nei su vietove nei su Kristijonu Donelaičiu

Donelaičio žodžių žodynėlis

Kadangi kalba keičiasi, tad čia pateikiama Donelaičio žodžių paaiškinimai, kurie šių dienų skaitytojui gali būti ne visiškai suprantami.

sopagas - batas
čestavots - pasveikintas
griekas - nuodėmė
rokuoti - skaičiuoti
iškada - nuostolis
razbaininks - plėšikas
dingodams - manydamas
glupas - kvailas
tavoras - prekės
bemyslydams - begalvodamas
krominińkai, kupčiai - prekybininkai
viežlybai - mandagiai
dyvinai - nuostabiai
trepai - laiptai

RUDIKIS JOMARKININKS

RUDIKIS kartą slaptoms į turgų bėgo medžioti.
Bet tas glūpas daikts, niekados ant turgaus nebuvęs,
Mislijo, kad tada dovanai tavorą parduoda
Ir taipjau šunis visus meilingus penėja.
Taip bemislydams drąsa į miestą įbėgo
Ir tarp krominińkų ir kupčių greitai nulindo,
Lygiai kaip svečias koks į česnį viežlybai kviestas.
Bet dabokit tiktai, kaip jam dyvinai pasidarė!
Jis pasidrąsino į kupčiaus būdą įkopti,
Dingodams durnai, kad ponų valgiai skaniausi;
O jam taip drąsiai į kromo būdą bekopiant,
Kupčius su mastu taipo per nugarą davė,
Kad jis bekaukdams nuo trepų dvilinks nupuolė.
Bet netoli taipjau ant turgaus kurpius sėdėjo
Ir šikšninį visiems, kaip pratęs, siūlijo kromą.
Štai, ir šuo slaptoms nutvėrė porą sopagų,
Mislydams, kur šikšna, ten ir mėsa bus padėta.
Bet ir čia su kucium taip per sprandą jis gavo,
Kad bevaitodams pas bekėrės būdą nušoko,
Bet taipjau ir čia su pagaliu gavo per strėnas,
Kad šlubuodams vos iš vietos išeiti galėjo.
O tiktai negana dar jam čėstavojimo buvo:
Jis pasidrąsino glūpai mėsininką lankyti,
Mislydams, kad ben ten, rasi, kokį žarngalį gausiąs.
Taip betykodams, nasrus jau gatavus laižo
Ir, kaip koks vagis, artyn pagriebti vis slenka,
Bet mėsininks, tai vis gerai iš tolo matydams
Jam bešokant jau, nukirto uodegą visą.

Taip čestavots jisai iš turgaus vėliai pagrįžo
Ir česnies dyvinos bei turgaus tankiai minėjo.
Tu, išpliekts vagie, girdėk, ką pasaka sako!
Rudikį, kaip girdi, ant turgaus laikė per vagį
Ir visur vertai, kaip glūpą narą, nupliekė,
Bet kas kaltas, sakyk, kam ima svetimą turtą?
Rods, tiesa, glūps šuo, ar būtų didis ar mažas,
Proto netur, dėl to nereik jam grieką rokuoti,
Ale žmogus smarkus, kitiems iškadą darydams,
Ans razbaininks, ans klastorius budelio vertas,
Toks žmogus, sakau, nupelno grieką ir galges!
Bet dar ir daugiaus iš mūsų pasakos imkis.
Šuo glūpai, kaip naras koks, į turgų nubėgo
Ir drąsiai, be proto, tuo išsižiojęs nutvėrė,
Dingodams, kad jo visur jau ėdesiai laukia.
Ar geriáus tūls slunkius, žmogišką protą turėdams,
Ar geriaus, sakau, kaip šitas Rudikis elgias?
Daug yra valkatų, kurie be darbo maitinas
Ir kampuos belindodami tikt gatavo griebia.
Eik, tinginy, eik dirbt, pelnykis viežlybai duoną
Ir, ką pats pelnei, laikyk per savo dalyką!

LIETUVOS DAILININKAI

MARCĖ KATILIUTĖ - 1912-1937

Marcė Katiliūtė yra tikra Nepriklausomos Lietuvos auklėtinė. Meno žinias sėmėsi Meno Mokykloje, Kaune, niekad nebuvusi užsienyje. Tačiau jos grafikoje jaučiama vakarietiškos kultūros tradicijos. Ji turi būti priskirta prie tos grupės lietuvių dailininkų, , kurie veržėsi iš akademinio meno tradicijų ieškodama naujo, kūrybingo, savitaus. Per savo trumpą gyvenimą spėjo palikti pėdsakus Lietuvos grafikoje.

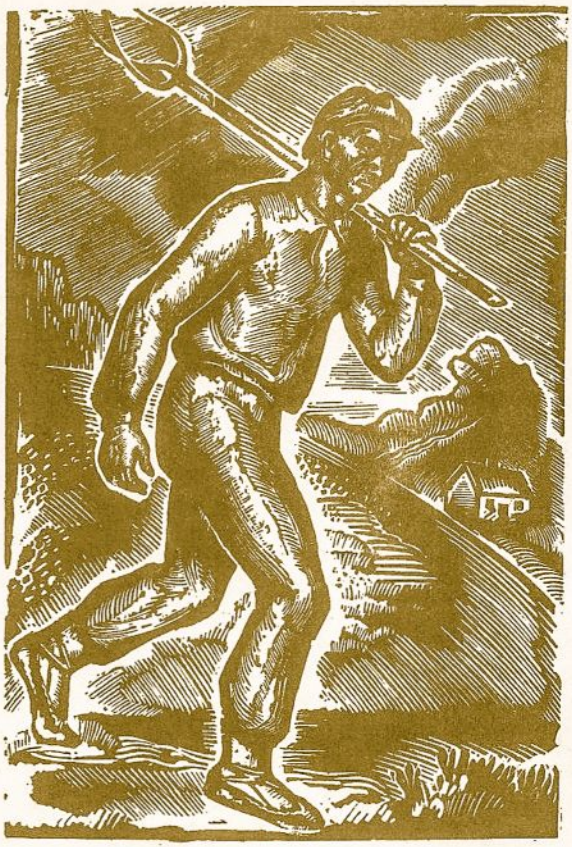

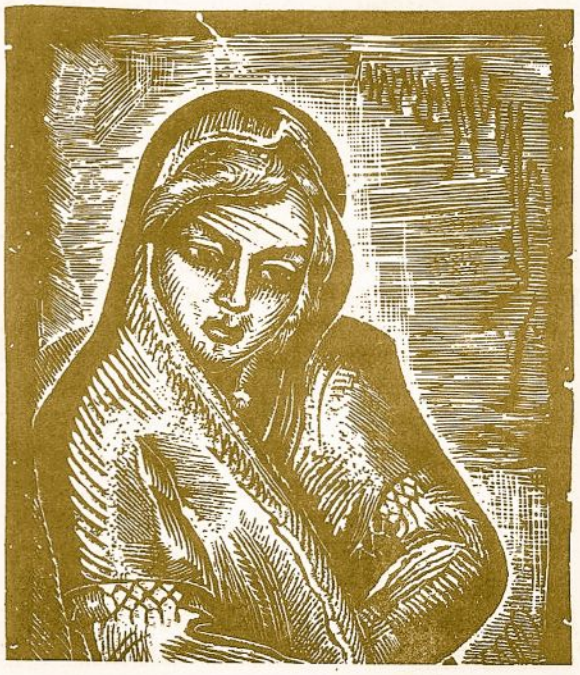

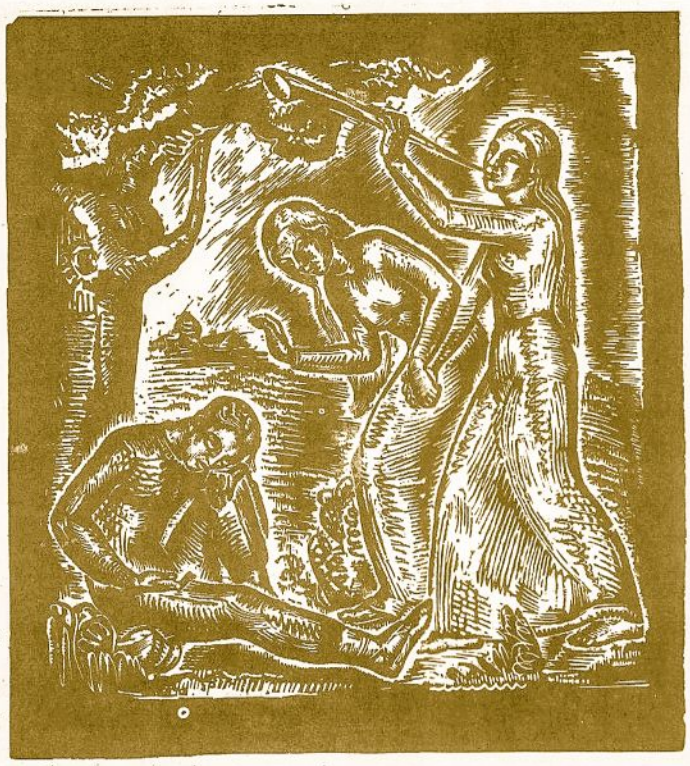

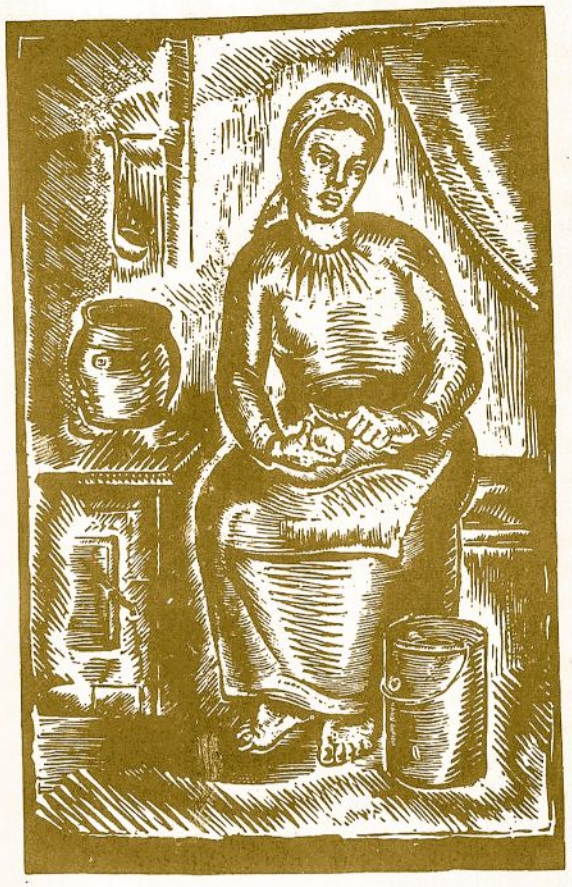

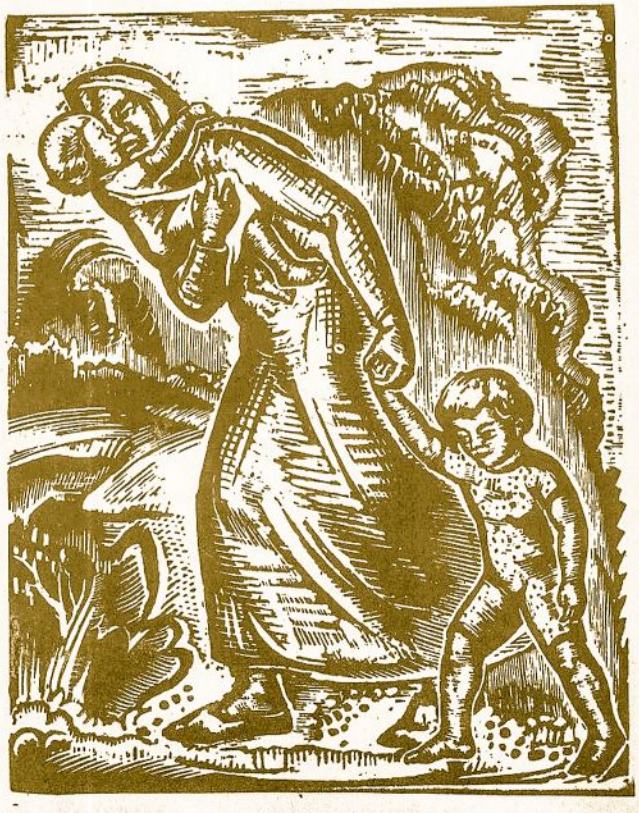

ATSARGA NAMIE IR APIE NAMUS

ANTENOS

Antenos yra metalinės. Jeigu prisiliečia prie elektros vielų, gali nutrenkti žmogų. Todėl antenas ant stogų ar stulpų paprastai įrengia tos srities amatininkai. Jeigu pats žmogus anteną iškelia, reikia atsiminti šias taisykles:

— Anteną sudėti ant žemės pagal nurodymus.

— Patikrinti, kad nebūtų arti jokių elektros vielų, įskaitant laidus, einančius nuo stulpo į namus.

— Palikti dvigubai ilgesnį tarpą tarp antenos ir betkokių vielų negu antenos ilgis. Jeigu virstų ar kristų, vielų neužkabins.

— Kiekviena antena turi būti apsaugota nuo žaibo, kaip perkūnsargis — su metaline viela, į žemę metaliniu kuolu įtvirtinta.

— Prieš taisant anteną reikia ją atkabinti nuo visų aparatų ir nuo pritvirtinimo.

— Per audras reikia laikytis toliau nuo antenų.

KOPĖČIOS

Metalinės kopėčios taip pat gali paliesti laidus ir elektros srovę perduoti. Visi jau žinoma, kaip elgtis. Tačiau, štai keletas dalykų:

— Patikrinti kopėčias iš anksto — ar kur nors įskilusios ar įlūžusios ir kt.

— Kopėčios pastatomos ant kietos žemės; jei žemė minkšta, pakišamos lentelės ar plytelės. Abi pusės padedamos lygiai. Kopėčios atitraukiamos nuo sienos ar medžio ketvirtadalį aukščio.

— Prieš kopėčias iškeliant apsižiūrėti, kad arti nebūtų jokių laidų.

— Niekad neiškelti kopėčių, jeigu grisdamos galėtų užkabinti laidus.

— Vėjuotą dieną sunku labai ilgas kopėčias valdyti.

— Geriau pajudinti, perkelti kopėčias negu nuo jų toli siekti!

K. Vaičiulytės piešinys

MEDŽIAI

Medžiai, kaip vielos ir žmonės, gerai perduoda elektros srovę. Kartais nesimato vielų, kurios pro šakas pravestos ar šakomis apaugusios.

— Prieš lipant į medį patikrinti, kad nebūtų vielų prie medžių, pro šakas pravestų ar prie medžio pritaisytų.

— Jeigu medyje ar šakose eina laidai, į tokį medį nelipti, nekalti, nestatyti medyje platformų ar namelių.

— Jei į tokį medį įpučiamas aitvaras ar lėktuvėlio modelis, nebandyti išimti ar nutraukti. Geriau tokį darbą patikėti elektros bendrovės žinovams.

— Kai medžiai genami, apkarpomi, uždavinį palikti specialistams, jei krisdamos šakos galėtų vielas užgauti.

NUKRITUSIOS VIELOS

Jei kur nors užtinkama nukritusi, nutrūkusi viela, niekad nesiartinti prie laidų:

— Reikia visada prileisti, kad viela yra prijungta prie elektros ir kad ja eina srovė.

— Neprieiti arčiau negu tris metrus (dešimt pėdų) prie vielos ar

jos liečiamos tvoros ar balos. Nekeisti kitiems arti prieiti.

— Paskambinti elektros bendrovei apie vielą pranešti.

— Jei žmogus ar koks daiktas liečia vielą, to žmogaus ar daikto neliesti.

— Jei viela užkrenta ant automobilio, sėdintys automobilyje turi ramiai laikytis, kol specialistai atvyks. Niekas neturėtų automobilio ir žemės tuo pačiu metu paliesti, nes bus nutrenktas.

— Kartais būna daugiau nutrūkusių vielų. Atsargiai!

ELEKTROS ĮRANGOS

— Niekad neinama į elektros bendrovės stotis ar prietaisus, net jei ten įkrenta žaislas ar sviedinys.

— Niekad neliesti ir nekrapštyti elektros būdelių ar srovei keisti prietaisų. Jeigu tokia dėžutė atdara, pranešti elektros bendrovei.

LAIVAI

Laivų stiebai taip pat perduoda srovę.

— Saugotis, kai plaukiama upe ar įlanka, kad stiebas neužkabintų jokių vielų.

— Atsargiai, kad laivas iš vandens ištraukiamas ar į vandenį įleidžiamas. Kai laivas vežamas patikrinti, kad neišsikištų laivo dalis taip aukštai, kad liestų vielas ir kt.

— Išmatuoti traukiamo laivo (ar kito prietaiso) aukštį.

VIDUJE IR LAUKE

— Atsargiai su metaliniais vandeniui nuo stogo nutekėti prietaisais.

— Jei dažoma metaliniu prietaisu, nepriliesti vielų.

— Aitvarus gaminti tik iš medžio, popieriaus, siūlų. Niekad nevartoti metalinių dalių, vielų.

— Per audrą ar tuoj po audros neliesti metalinių tvorų. Gali būti, kad kur nors prisiliečia nukritusi viela.

— Neskraidyti skraidėmis ar kitais prietaisais prie elektros vielų ar stulpų. Taip pat balionais, leisti lėktuvų modelius ir kt.

— Elektros matiklių negalima kraštyti ar atidaryti. Tai pavojinga ir įstatymų draudžiama.

— Elektra varomi prietaisai saugiai vartojami prie vonios, baseino ar kitų šlapių vietų.

— Jokių elektrinių prietaisų neliesti, jei rankos ar kojos šlapios ar stovima ant drėgnos žemės, kilimo ar kt.

— Niekad nelipti į elektros stulpus.

— Niekad nemėtyti akmenų į elektros įrangų prietaisus, pvz. keramikos laidininkų dalis. Tai gali srovę pakeisti ar pertraukti.

— Kai žolė ar krūmai šlapi, nenaudoti elektrinių žolei ar gyvatvorei kirpti aparatų.

— Lauke nenaudoti elektrinių rankių, kai lyja ar labai šlapia.

— Elektrinių gaisrų negesinti vandeniu. Geriausia ištraukti laidą iš kištuko arba užberti kepimo miltelius arba naudoti sausą gesintuvą.

— Jeigu prie baseino yra vielų, labai atsargiai su vandens siurbliais.

— Vengti perdaug elektrinių prietaisų prie tų pačių laidų prijungti. Niekad tokių laidų po kilimu, prie užuolaidų nelaikyti. Jeigu įkaistų, gali uždegti namus.

DUJOS

— Niekad dujinės krosnys nenaudojamos namams šildyti — suėda perdaug deguonies.

— Dujų krosnį prijungia ir taiso specialistai.

— Visų rūšių krosnys turi būti švarios, neaplipusios taukais, maisto liekanomis.

PASISEKIMAS

Paruošk planą
Apgalvok
Surink reikiamas žinias
Išklausyk kitų nuomones
Sudaryk darbingą nuotaiką
Elgkis atsargiai
Keisk metodus, jeigu seni netinka
Išmesk trukdytojus
Mylėk ką darai
Apžiūrėk ką jau padarei
Saugokis blogos nuotaikos

KRYŽIAŽODIS

IŠILGAI:

1. Garsiausias lietuvos dalininkas.
2. Kuris kunigaikštis vedė Birutę?
3. Pirmas mums žinomas sujungtos Lietuvos valdovas, vadinamas Išmintinguoju.
4. Kas parašė „Algimantą"?
5. Ledynų atvilktas didžiausias akmuo Anykščių apylinkėje vadinasi
6. Pirmas ir ketvirtas Lietuvos prezidentas.
7. Pušies genties spygliuočių sukietėję sakai vadinasi
8. Kas parašė „Laiškai skautams"?
9. Kaip vadinasi spygliuočių miškas, žalgiris?
10. Į gyvatę panašūs, nenuodingi; senovės lietuviai juos laikė dievų pasiuntiniais ir tarpininkais.
11. Kuris kunigaikštis sapnavo apie Geležinį Vilką?
12. Miestas Nemuno ir Neries santakoje?

SKERSAI:

1. Įvairaus dydžio suderintų medinių vamzdelių komplektas; tai seni lauko muzikos instrumentai.
2. Pasakojimai apie istorines vietas ir asmenis.
3. Lietuviai yra kokios kilmės?
4. Kas atstatė Trakų pilį?
5. Iš giliuko išauga
6. Kas gyvena į rytus nuo žemaičių?
7. Pasakiškos butybės, kurias prisijaukinus, žmogus tampa turtingu, nes jie neša į namus pinigus, maistą ir kitas gėrybes.
8. Lietuvos tautos dainius.
9. Kada atvažiuoja Lašinis ir Kanapinis? Per

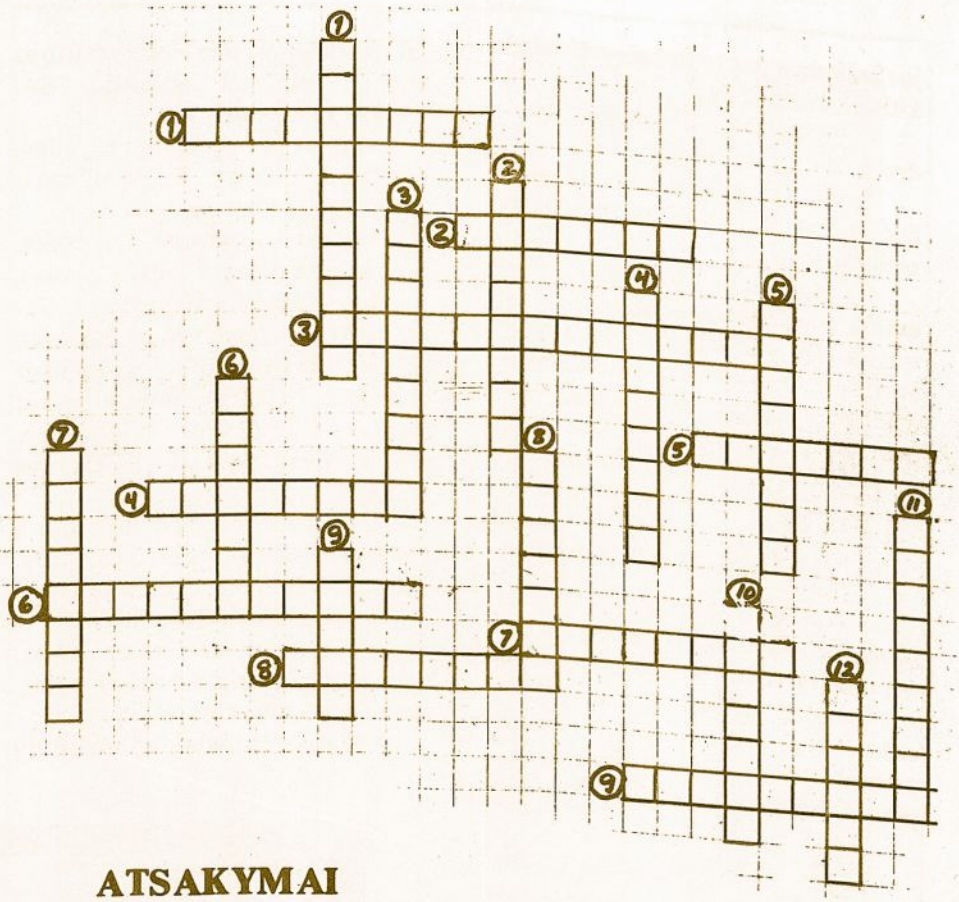

ATSAKYMAI

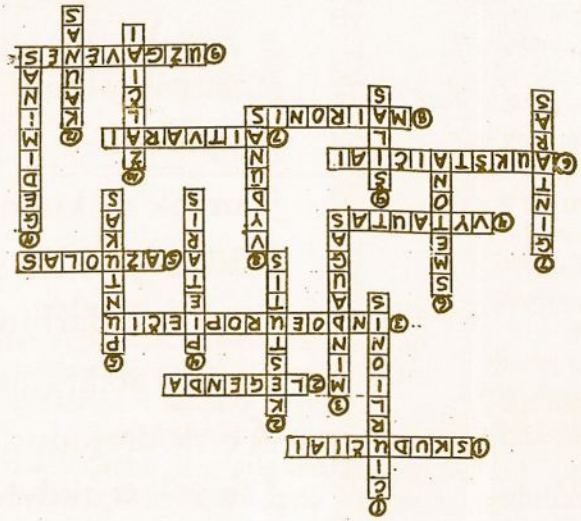

Išmintis yra amžinosios šviesos atspindys ir skaidrus veidrodis Dievo galybės ir atvaizdas Jo malonės.

Jau, VADOVE

Pasitariam dėl 7-tos Tautinės stovyklos rengimo Ohio valstijoj. Iš k. į deš. ps. G. Taoras, vyr. sktn. S. Gedgaudienė LSS Tarybos pirm. P. Molis, s. M. Banevičius s. R. Belzinskas ir ps. V. Staškus.

Nuotr. V. Bacevičiaus

DAUGIAU UŽSIĖMIMŲ GAMTOJE!

Keli vadovų ir vadovių suvažiavimo patarimai:

1. Nebūkime vis viduje, kambariuose ar salėse!
2. Daugiau galimybių suaugusiems vadovams ir vadovėms bei rėmėjams lauke būti, lauke lavintis.
3. Patyrimo laipsnių bei specialybių instžruktorius įtraukti į savaitgalio stovyklų, iškylų ir vasaros stovyklų programas.
4. Planuodami ateities veiklą, įtraukime asmenis, kurie domisi ir pažįsta gamtą, iškylavimą, stovyklas.
5. Daugiau stovyklavimo žiemą!
6. Daugiau dėmesio skautavimui lauke, kai nauji nariai įsijungia į mūsų eiles.
7. Kiekvienoje sueigoje nors keletą minučių lauke (vaikams patinka lauke žaisti).
8. Pamažu pratinti skiltis, mažus būrelius laukan išeiti.
9. Daugiau vienos dienos iškylų, ypač skiltimis ar būreliais.
10. Daugiau tarnybos projektų lauke, gamtoje, parkuose, stovyklavietėse.
11. Ar perdaug siūlyti bent dešimt savaitgalio iškylų per metus.
12. Stovyklose daugiau patiems virti!
13. Tobulinti pačias stovyklavietes, nuolat pagerinti, peržvelgti ir apžiūrėti naujas vietas iškylauti ir stovyklauti.
14. Parūpinti daugiau stovykloms talkininkų, jeigu reikalinga.
15. Tegul stovyklos būna nuotykis, o ne tik ištvermingumo egzaminai.

KAIP GERUS SUMANYMUS UŽKASTI

Istorijos eigoje jau yra surasti dvidešimt du patogūs būdai geram sumanymui užmigdyti, neigiamai galvoti ir numarinti, kas teiktų naujų minčių, užsiėmimų, veiklos būdų ir pakeltų visų nuotaiką.

Žmonės gerų ir skirtingų dalykų tikrai dėl garbės nesiūlo — istorija pilna asmenų, kurie už savo sumanymus buvo išvadinti klaidatikiais, kvailiais, sukilėliais, revoliucionieriais — ir neretai negyvno tiek ilgai, kad dėl pravardžiavimo turėjo rūpintis.

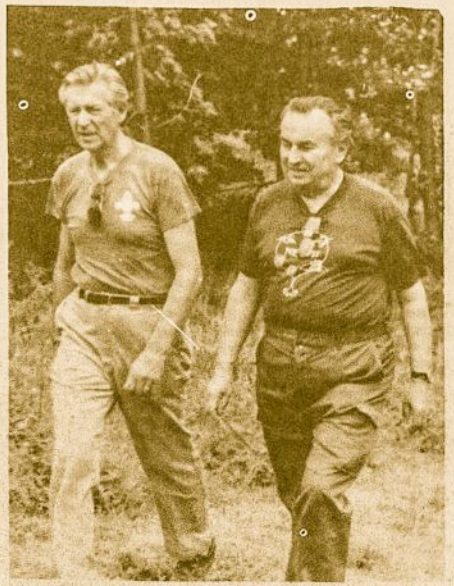

S. M. Banevičius ir LSS Tarybos pirm. P. Molis eina kalneliais ir pakalnėmis apžiūrinėdami 7-tai Taut. stovyklai stovyklavietės Buckeye Council Stovyklavietėje.

Nuotr. V. Bacevičiaus

Pasitariam dėl 7-tos Tautinės Stovyklos rengimo Ohio Valstijoj. Iš k. į deš. ps. L. Švarcaitė-Cormos, ps. V. Nasvytytė, vyr. skautė B. Vedegienė, s. M. Puškorienė ir stovi j.v.s. G. Trainienė.

Nuotr. V. Bacevičiaus

Žmonėms sunku prie dabarties priprasti, ir todėl mes jieškome saugumo, praeityje gyvendami. Todėl nėra mandagu tokiems praeityje įsikasusiems asmenims siūlyti, kaip save praturtinti, lavinti, tobulinti ar šviesti — jiems jau pakankamai sunku prisitaikyti prie to, kas užpernai įvyko.

Todėl, jeigu kas nors lietuviškoje organizacijoje, skautavime, parapijoje ar kitur siūlo ką nors naują, telieka vienas būdas tokį naują sumanymą, naujovę nuskandinti — tuojaus aiškiai užpulti ir kaip į vandenį tą šviesią idėją panardinti be bangų ir be žinios.

Šie iš žmoniuos istorijos surinkti metodai tikrai gali bet kokią idėją iš karto nugalėti ir išnaikinti.

1. Nekreipti dėmesio. Mirtina tyla po pasiūlymo nugąsdins beveik visus naujų idėjų siūlytojus.

2. Nujausti idėją iš anksto ir iš kelio pasitraukti. Galima pajusti, kad siūlytojas truputį nervuojasi ar rūpinasi. Galima jį iš nemalonios ir nejaukios padėties išgelbėti, pakeičiant temą, užbaigiant posėdį arba nutraukiant audienciją.

3. Išjuokti sumanymą. Švelniai pakelti antakius ir sakyti: „Negi rimtai taip siūlai". Arba, gerai nutaikius pauzas: „Nesąmonė, neįmanoma". Svarbu durti prieš tai, kai sumanymas geriau išaiškinamas, nes kartais gali tikrai būti labai geras ir įmanomas dalykas.

4. Nusijuokti. „Che, che, tikrai geras sumanymas. Turbūt visą naktį nemiegojai jį sugalvodamas". Jeigu asmuo tikrai ilgai savo projektą ruošė, tai pastaba dar juokinigau skamba.

5. Išgirk be saiko. Penkias minutes puošniais ir perdėtais žodžiais idėją išgyrus, visi kiti dalyviai jau minties neapkęs ir pats siūlytojas pradės galvoti, kas buvo netvarkoj.

6. Priminti, kad niekad dar tokia idėja nebuvo išbandyta. Žinoma, jeigu mintis tikrai nauja, tai tikrai nebus išbandyta. Bet jeigu sumanymas tikrai protingas, gi būtų anksčiau žmonės taip sugalvoję ir jau išbandę.

7. Įrodyti, kad sumanymas iš tikrųjų nėra naujas. Jeigu galima posėdžio dalyvius įtikinti, kad naujasis sumanymas panašus į kitą dalyką, gal niekam neateis į galvą, kad naujasis sumanymas gali būti ir geresnis.

8. Priminti, kad idėja netinka organizacijos ideologijai ar tvarkai. Kadangi niekam iš dalyvių organizacijos ideologija ar dėsniai nėra aiškūs, tai pastaba visai vietoje.

9. Pasakyti, kiek kainuos! Viena kad naujas sumanymas sutaupys šešis kart daugiau pinigų, nieko nereiškia, nes tos santaupos yra prielaida, o ne tikros lėšos, kurias dabar išleidžiame. O jeigu sumanymas tikrai nieko nekainuos organizacijai, tokia idėja netinkama — kas nekainuoja, nevertinga.

10. „Jau tą kartą bandėme anksčiau". Toks posakis atbaidys naujai į ratelį įsijungusį amsnej, ir nuo tos valandėlės jis ar ji tylės ir tikrai jausis, kaip naujai atsiradęs ir dar nepritapęs.

11. Primesti aštrią pastabą: „Ar neperlengvai siūlai?", „Ar mums tikrai reikia tokių mandrių idėjų?" Tuojaus keli pritars, ir nauja idėja neatsilaikys didesnėje grupėje.

Po apžiūrėjimo Boy Scouts of America Buckeye Council stovyklavietę su amerikiečių skautų vadovu.

12. Surasti priešingą mintį. Jeigu siūlai kitą mintį naujai minčiai sulaikyti, tai daryk tik jeigu esi rityręs, nes kartais gali iš diskusijų tikrai iškilti nauja mintis.

13. Išaiškinti 20 priežasčių, kodėl nesiseks. Taip visi užmirš tą vieną svarbią priežastį, dėl kurios sumanymas tikrai gerai pavyktų.

14. Pakeisti idėją, kol ji visai išnyksta. Šis būdas naują sumanymą sunaikinti yra tikrai tobulas. Atrodo, kad stengiamasi naujam sumanymui padėti: „Ar negalima būtų dar taip ar kitaip padaryti?", „Ar nereikėtų dar pergalvoti vieną ar kitą atspalvį?". Kol visų dėmesys nukreiptas į kas ką siūlė, niekas nekreipia dėmesio į naująją mintį.

16. Pasmerkti, prikabinant prie kitų idėjų. Jeigu pasisektų mintį surišti su praeities įvykiu, ypač kuo nors visiems nemalonaus, jau mūšis laimėtas. „Tai lygiai toks sumanymas, kurį sugalvotų mūsų valdybos narys Kalvaitis" (o Kalvaitį visi pažįsta ir apie jį daug apkalbų girdėjo).

17. Susmulkinti mintį tiek, kad visai subyrėtų į pelenus.

18. Užpulti siūlytoją asmeniškai. Kai jis iš užpuolimo atsigaus, jau net neatsimins, kad ką nors buvo siūlęs.

19. Surask technišką kliūtį. Cituoti kokį nors visai neaktualų nuostatą arba sudėtingais ir nesuprantamais žodžiais nuaiškink reikalą: „Jeigu taip darytume, mūsų ideologinės versmės praktika nesutaps su siekiamų tikslų apimties horizontų barais ir kilniosios visuomenės įnašo prasmė išblės prieš pasikeitusios dinamikos apraiškų skraistę".

20. Atidėti. Jeigu neįmanoma naujo sumanymo ištrinti, reikia jį kelis kart atidėti, kol nusibos net ir jį siūliusiajam.

21. Pavesti klausimą naujam komitetui.

22. Paraginti idėjos sumanytojui dar geresnę mintį išvystyti. Jeigu pirmasis sumanymas buvo geras, dar tobulesnį surasti bus neeengvá.

ŽIEMOS IŠKYLAVIMAS

Su pasibaigiančia vasara atrodo dauguma mūsų skautų baigia savo stovyklavimą iškylavimą iki sekančios vasaros. Ar galima stovyklauti-iškylauti kitu laiku? Ne tik galima bet ir reikalinga, nes kitaip yra pavojus mums tapti tik „salioniniais" skautais — kurie pasirodo stovyklose vasarą ir kambariuose bei salėse metų bėgyje.

Perdaug patyrimo nereikia stovyklauti kada šilta ir saulė šviečia. Net nereikia priklausyti skautams, bei varginti galvą skautamoksliu kad tai sugebėti. Juk valstybiniai parkai vasaros metu pilni tokių „stovyklautojų" kurie atsiveža net patogias kėdees, radijas bei televizijos aparatus. Bet kur jie kada pradeda gelsti lapai arba pasirodo pirmosios snaigės? Čia jau kitas reikalas . . .

Žiemos stovyklavimas kaip tik tinka patyrusiems vyresniems skautams. Nesiūlau draugininkams įšvesti draugovę, daugiausiai III pat. laipsnio, skautų ir nakvoti sniege. Ir skautai ir tėvai išsigąstų. Prie to prieinama palaipsniui. Be to, iki kol būsi pasiruošęs nakvoti sniege reikia apgalvoto pasiruošimo, pasirūpinti tinkama apranga bei inventoriumi kaip kad palapinėmis, miegmaišiais, pečiukais, kastuvėliais, ir t.t. Reikia stovyklauti-iškylauti rudens ir pavasario ore bei nesibauginti lietingų dienų. Kiek kartų esame girdėję kad iškyyla atšaukta nes žadėjo lyti . . . Šaltame ore stovyklavimoiškyla imo literatūros yra apsčiai (ypač anglų kalboje). Vertėtų vadovams ir skautams su ja susipažinti — **ypač prit. skautams.**

Žiemą stovyklauti reikalinga atitinkamos palapinės vadinamos kalnalipių (mountaineering) palapinės. Jos dažniausiai yra kupolo formos. Ši forma yra aerodinamiška — keli modeliai yra atlaikę vėją net iki 120 mylių val. Antra, jose yra daugiau vidujinės vietos negu tradicinėse „A" formos ar piramidinėse palapinėse, su mažiau paviršiaus plotu šilumai prarasti nuo spinduliavimo. Eskimų „igloo" irgi yra panašios struktūros. Žiemos stovyklautojams reikia daugiau vietos viduje palapinių negu vasaros stovyklautojams, kadangi reikalinga vieta kurpinėms bei virimui. Normaliai, dviems stovyklautojams reikia trijų žmonių palapinės. Palapinė turi turėti grindyse virimui atidaromą (trauktuku) vietą, įdant nereiktų virtis mažu pečiuku tiesiai ant grindų.

Nenorint pirkti gana brangokų palapinių visvien galima gana saugiai ir šltai nakvoti sniego

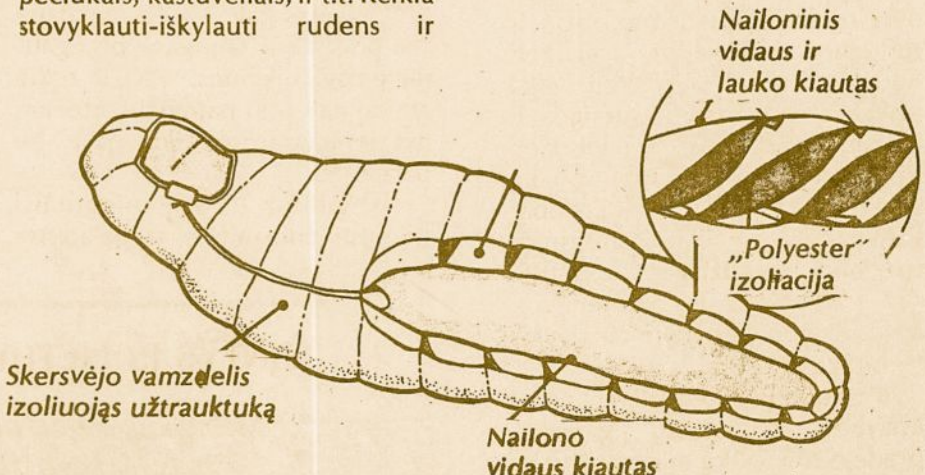

1. Mumijos tipo miegmaišio pjūvis (tinka žemiau 0 F).

urvuose — žinoma jei žemės paviršius bei sniego kiekis bei kokybė yra tam tinkami. Galima su savim neštis lengvus sulankstomus kastuvėlius (pav. „Life-link"), kurie sniego urvo paruošimui ypatingai tinka. Sniego urvas yra paprastai tunelis įkastas į susistovėjusio supustyto sniego pavėjinę pusę. ((Žiūr. vaizdelis Nr. 2.) Gerai paruoštame urve esi apsaugotas nuo vėjo, ir su keliais knarkiančiais draugais sugulusiais ant miegojimui lentynos, temperatūra urve turbūt nenukristų žemiau 25 F. Uždegus keletą žvakių bei ruošiant vakarienę oro temperatūra gali net siekti patogią 45 F. Žinoma sniego sienos ir lubos truputi aptirps, bet virimui pečiuką užgesinus aptirpęs sniegas bematant sušals į ledą, dar labiau sienas ir lubas sustiprindamas.

Šis trumpas įvadas, be abejo, neapsako viską apie žieminį stovyklavimą, jis daugiau skirtas sužadinti interesą, kad apsiskaičius ir tinkamai pasiruošus būtų galima tai pabandyti. Tik įsivaizduok — tyliame minkštame sniego patale kunkuliuoja katiliukas, čirška lašiniai, draugai užuodę nosį kutenantį kvapą rangosi iš savo guolių . . . prasideda nauja diena . . . nauji nuotykiai . . . Toks stovyklavimasiškylavimas ne visiems — bet gal tau?

Geros kokybės palapinės turi dvigubus šonus, nailono ir specialios medžiagos apsaugoti nuo vandens ir vėjo. Keli coliai atskiria abu sluogsnius, suteigdami truputį izoliacijos ir leisdami drėgmei praėjus pro pirmą sluogsnį išsisklaidyti. Yra dabar gaminamos ir vieno slušgsnios specialios medžiagos („GORE-TEX") palapinės. Jos yra lengvos, apsaugo nuo vėjo ir yra efektyvios — bet gana brangios.

Paskutiniu laiku daug geros kokybės miegmaišių gamyklų pradėjo siūti pūkų miegmaišius su lauko nailono kiautu ir „gore-tex"

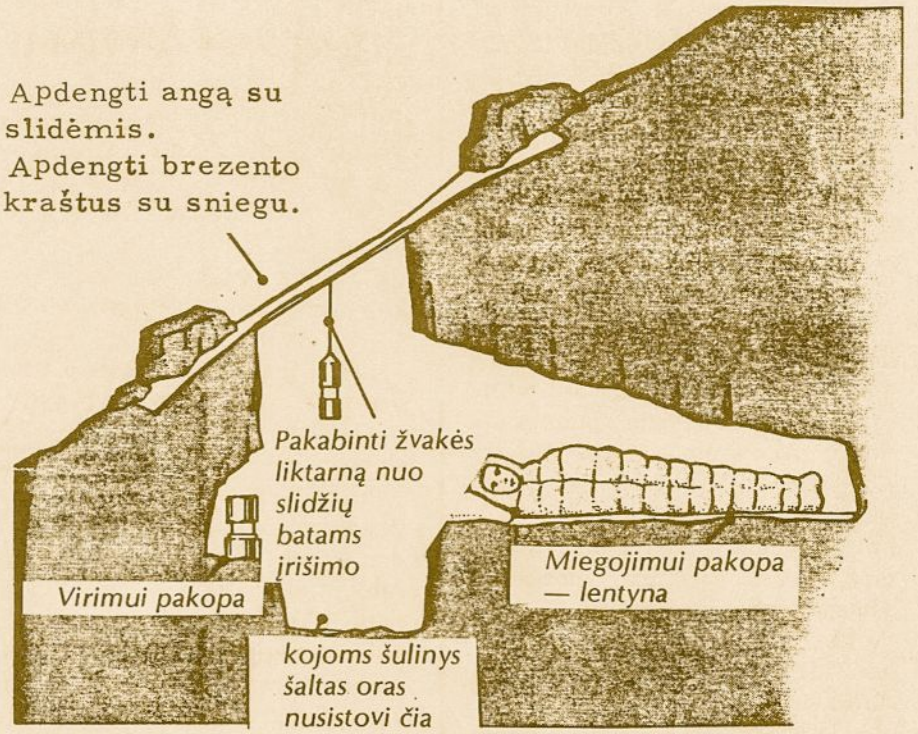

2. Sniego urvo skersinis pjūvis

pagrindu. „Gore-tex" yra plona medžiaga su mikroskopiniėmis skylutėmis. Vandens garai gali praeiti jeigu pav. daugiau drėgmės yra vienoje pusėje, tačiau vanduo iš kitos pusės yra sulaikomas. Ši medžiaga labai gerai apsaugo nuo vėjo ir labai tinka lietpalčiams. Ji yra vartojama apsaugoti pūkų miegmaišių izoliaciją nuo tirpstančio sniego bei vėjo. „Gore-tex" kiautas gali pridėti maždaug $80 prie jau ir taip gana brangaus miegmaišio kainos. Tačiau tokie maišai gali būti patogiai vartojami net temparatūrose iki -20 F, be palapinės.

Negalima tik miegmaišį numęsti ant sniego ar palapinės grindų ir į jį įlįsti, nors miegmaišis ir turėtų neperšlampamą kiautą. Izoliacija susiplotų ir kūno šiluma prarastumėme. Žiemos stovyklautojui reikia dar čiužinėlio arba minkšto padėklo iš . tam tinkamos medžiagos, pav. „Ensolite". Yra net čiužinėlių pagamintų iš lengvos plastmasės pluoštų kurie patys prisipildo oru kada jie atvyniojamai ir orui vožtuvėlis atsukamas (pav. „Termarest"). Įpūtus truputį oro ir užsukus vožtuvėlį gali patogiai šiltai miegoti. Ryte vožtuvėlis atsukamas ir čiužinėlis suvyniojamas. Suvyniojus čiužinį reikia vožtuvėlį vėl užsukti , įdant čiužinėlis neprisipildytų oru vėliau keliaujant ir iš kuprinės „neišliptų".

MINTYS IŠ LIETUVIŲ TAUTOSAKOS:

* *Liežuvis skaudesnis už lazdą.*
* *Liežuvis be kaulų, bet kaulus sulaužo.*
* *Nekišk nosies, kur nereikia.*

MŪSŲ DIDŽIOJI ŠEIMA

ŠKOTIJA

Vytauto Didžiojo Dr-vė

Lithuanian Boy Scouts & Girl Guides in Scotland

Škotijos lietuvių skautų, -čių savaitgalio stovykla – Greyfriars
1986 m. spalių mėn. 25 – 27 d.d.

Mielą „Skautų Aušto" Rokiškėnų eun. v.s. A. Saulėtį ir Skautybėje

sveikiname ir siunčiame širdingiausius skautiškus linkėjimus iš Škotijos lietuvių skautų,-čių savaitgalio stovyklos.

Budime.

v.s. J. Maslauskas
s.v. Vincent O'Brien
Pranas V. Dzidolikas
s. Eglytė O'Brien
Annette Gregor
Adelė Danutė
Scottas Mineikis
Kun. Juozas Andriušis
Kristina Waterman
Natascha Leukovičiūtė
Eva Partney
Ilena Augustovičs
Zita Žilinskas
Clara Canty
Antanas Julius
v.s. Jonas Staškevičius
Richard O'Brien
Kristoffer Willick
ps. Vida Gasperienė
Stevie B
A. Rugevičius
Marcy Julius
Anne Daidolikaitė
Margaret Regunas
Alexander Canty

LSS EUROPOS RAJONAS

Skautų-čių 37-toji tradicinė „GELEŽINIO VILKO" vardo vasaros stovykla įvyko liepos 26-rugpjūčio 3 d. Lietuvių Sodyboje, Headley Park, Anglijoj.

Stovyklai vadovavo s. St. Br. Vaitkevičius — LSS Europos rajono vadas, jį pavadavo: v.s. J. Maslauskas — LSB Europos rajono vadeiva. Stovyklos dvasios vadas — kun. A. Geryba, adjutantas — dr. ps. R. Valteris, kasininkas s. A. Jakimavičius, pirmosios pagalbos teikėjas s.v. T. Philpott, Stovyklos ūkio vedėjai: s. A. Gerdžiūnas ir ps. I. Gerdžiūnienė. (Jiedu anksčiau atvykę į stovyklą sutvarkė virtuvę, užpirko pradžiai maistą ir dvi dienas stovyklautojus pamaitinę išvyko į namus, kadangi ps. I. Gerdžiūnienė stovyklos išvakarėse turėjo vykti į ligoninę ir turėjo dvi operacijas. Tolimesnį maitinimą pravedė A. M. Tirevičiai, v.s. D. Traškaitė ir Alyson Trašienė, o maistą pristatinėjo v.s. Alma Traškaitė.

Brolijos „GEDIMINO KALNAS" pastovyklei vadovavo s.v. V. O'Brien, jo pavaduotojas prit.sk.sl. M. Julius. Seserijos „VILNELĖS" pastovyklei vadovavo ps. V. Gasperienė, jos pavaduotoja prit.sk. H. Pilcher. Liepsnelių ir Giliukų vadovė: s. G. O'Brien ir v.s. J. Traškienė — LS Seserijos Europos rajono vadeivė. Stovyklos programoje įeina: lituanistika — ps. V. Gasperienė, lietuvių kalbos jaunesniesiems — mokytoja A. Strikaitytė-Waterman, kanklių muzika — E. Vainuorienė, dainos

ps. V. Gasperienė ir s.v. O'Brien, sportas — s.v. V. O'Brien ir s.v. T. Philpott, laužavedys ir brolijos rikiuotės instruktorius s.v. P. Mickus iš Vasario 16 Gimnazijos „Aušros" tunto ir „Taukuoto Puodo" redaktorius — s.v. V. O'Brien. Skautavimo instruktoriai: v.s. J. Traškienė, v.s. J. Maslauskas, s. St. Br. Vaitkevičius ir dr. ps. R. Valteris.

Paruošiamieji darbai buvo pradėti prieš kelis mėnesius, tačiau pirmieji Sodyboje pasirodė s.v. V. O'Brien su keliais skautais ir tėveliais iš Londono, kurie atliko pirmus paruošiamuosius darbus, o šeštadienį, rugpjūčio 26 d. iš pat ryto pasirodė pirmieji skautai, lyg pavasario paukščiai, grįžtantieji į savo lizdą. Vėliau — daugiau, iki visi susirinko ir visuose miško kampuose suskambėjo balsai, juokai, kalbos ir stovyklos įrengimas. Iš Vokietijos Vasario 16 gimnazijos „Aušros" tunto šeši, su mums jau gerai pažįstamu, tiek „Aušros" tunte ir mūsų stovyklose veikliuoju s.v. P. Mickum priešakyje. Jų tarpe trys Amerikos skautai ir trys sesės iš Australijos. Pirmą kartą iš Prancūzijos dainininkė Jolanta Vaičaitytė-Goutt su dukra, Škotijos „Vytauto Didžiojo" vieneto draugovės dešimt sesių ir brolių, vadovaujamų prit.sk.sl. M. Juliaus ir jaunimo vadovės K. Rugienenės, sudarydami skautišką šeimą iš 75 stovyklautojų, o virtuvė maitino 83 dalyvius — instruktoriai ir virtuvės telkėjai.

Kaip ir visuomet, skautavimas pradedamas praktiniais darbais: įrengimu ir papuošimu. Įsitaisius imtasi programos, kuri buvo stengiamasi įgyvendinti stovykloje, ypačiai buvo didelis dėmesys kreiptas į lietuvių kalbą ir skautavimą, kai kiekvienas stengėsi lietuviškai kalbėti, pagal savo sugebėjimą.

Pirmą kartą buvo pradėta mokyti kanklių skambinimo. Anglijoje gerai žinomos kanklininkė E. Vainorienė visą savaitę mokė susidomėjusias keturias seses, jau turėjusias progos pasirodyti visuomenei.

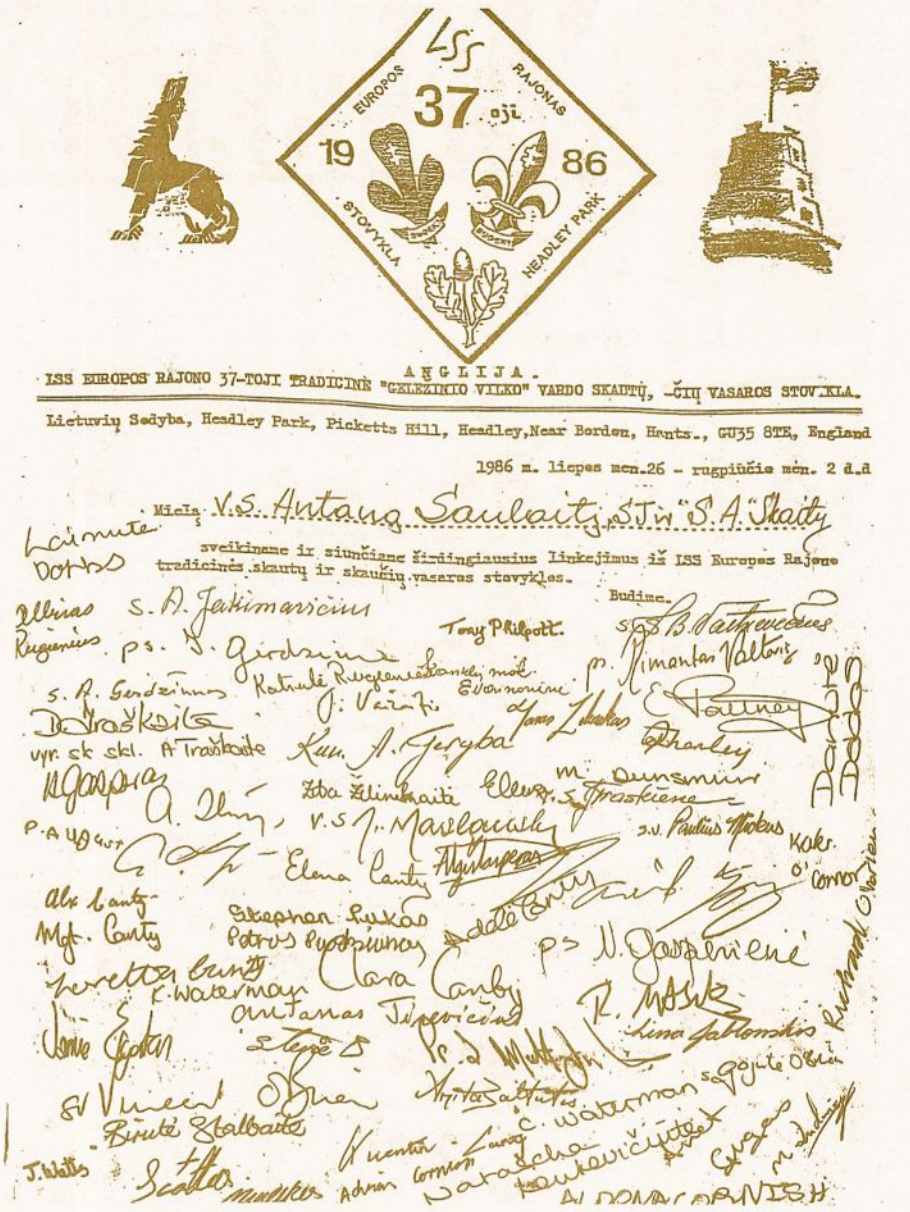

Stovyklos dvasios vadas kun. A. Geryba praveda stovyklai dvasinio turinio pašnekesį, skirtą „Tėvynės" dienai ir žvakučių šviesoje, prie šnarančio beržio kryžiaus atnašaujamos šv. Mišios. V. Puodžiūnas — jaunimo „Lynes" redaktorius prisidėjo prie skautų gyvenimo pajvairinimo, suruošdamas jaunimui vakarą ir išvyką, sporto ir skautiškų užsiėmimus, padaręs video juostelę — sėkantį lietuvingą vakarą kiekvienas galėjo pamatyti savo darbus ir veidus . . .

Dail. M. Barėnienė vėl skautus apdovanojo trečiu, savo sutaupomis paruoštu lituanistinių pamokų leidiniu „Lithuanian — 3", kuris buvo išdalintas skautams šios stovyklos metu. Tai išsamiai ir kruopščiai paruošta studija susipažinti mūsų jaunimą su Lietuvos praeitimi, jos veikėjais, rašytojais, kelti Lietuvos praeities garbę ir parodyti mūsų tautos atsparumą svetimos letenos priespaudai.

Dvasios tėvas kun. A. Geryba, kuris kad ir negaluodamas, pasistengė atvykti į miškelį, atlaikyti šv. Mišias ir uždegančiu žodžiu pasakyti pamokslą, ragindamas neužmiršti skautiškų idealų — tarnauti Dievui, Tėvynei ir Artimui.

B. Masiliūnienė-Bishop atspausdino lietuviškų-skautiškų dainų rinkinį, kad dainų repeticijomis skautukams padėtų.

Per tą trumpą savaitę buvo tiek daug stengiamasi padaryti. Įžodį davė: prit. sk. Jonas Žilinskas, skautų — S. Mineikis, St. Kamarauskas, M. Ludwikas, M. Bevnardas, A. Cornish ir vilkiukų — P. Augustinas, šešios sesės: dvi jaunesniosios skautės ir keturios — skautės.

Į stovyklos uždarymo iškilmes susirinko daug organizacijų atstovų, rėmėjų ir tėvelių. Iškilmes baigiamos raportais, malda, įsakymais, svečių sveikinimais, įžodžiu ir pagerbimais.

Paskutinis lauželis praeina nuotaikingai su įvairioms dainoms, šūkiais, pasirodymais. Poetas L. Švalkus paįvairina savo kūrybos poezija ir „Taukuotas Puodas". Atsisveikinimas ir skautiška malda, Ateina naktis . . .

Žodžiu sveikina: s. E. Šova, B. Butrimas, Z. Juras, kun. J. Sekevičius, MIC, ir s. St. Br. Vaitkevičius — stovyklos viršininkas.

Raštu: LSS Tarybos Pirmijos Pirmininkas — v.s.fil. P. Molis, LS Seserijos Vyriausia Skautininkė v.s.t.n. S. Gedgaudienė, v.s. kun. A. Saulaitis, SJ, v.s.fil. K. Matonis — LSB Vyriausias Skautininkas, dail. M. Barėnienė, s.v. St. Kasparas, Vasario 16 gimnazijos „Aušros" tunto tuntininkė v.s.fil. M. Mickienė, s. kun. St. Matulis, MIC, šv. Kazimiero klubo sekr. F. Senkuvienė, anglų skautininkas J. Booth ir [illegible] dienų kartu stovyklavęs anglų [illegible]tų komisionierius su žmona — [illegible]inke. Marijá, Marija . . . ir Him.

Skau[illegible] nesustojo su šios stovyklos pabaiga. Ilgai dar stovyklausim, kol tik plaks mūsų lietuviška širdis, o jaunimas jungiasi į skautiškas eiles.

Pastovyklėse nuleidžiamos vėliavos ir didžioje vėliavų aikštėje — trispalvė ir angliška. Oficialiai stovykla užbaigta. Vakare jaunimas Sodyboje linksminasi, o po to, prie lauželio ilgai dalinasi stovyklos pergyvenimo ir darbų įspūdžiais. Sudie ir iki pasimatymo . . .

v.s. J. M.

CHICAGO

Nuotraukos A. Namikienės

Aušros Vartų t. "S. Čiurlionienės" vyr. sk. būrelio narės dirba stovykloje. Vadovė A. Reitnerienė, G. Penčylienė, Z. Baltramonaitė, A. Mačienė ir O. Antanaitienė

Aušros vartų t. Gabijos d-vės vyr. skautės 1986 m. pavasarį. R. Gaižutytė, Z. Kuliešytė, G. Eidukaitė, L. Deveikytė, A. Jasaitytė, Bichnevičiūtė, Naudžiūtė, J. Valaitytė, d-kė ps. S. Kerelytė

"S. Čiurlionienės" stov. prityrusių skaučių vadovė ps. Giedrė Penčylienė

Vidurio raj. vadeivė s. A. Izokaitienė ir Aušros Vaetų tunto tėvūnas F. Antanaitis daro tvarką stovykloje.

Vidurio raj. "S. Čiurlionienės" stovykloje, Rake. Omahos Romuvos vietininkė s. J. Šliažienė-Biskienė, ir ps. T. Kybartienė

40 METŲ „AUŠROS" TUNTUI VOKIETIJOJE

Tamsioj nakty suklupo ir mūsų tėvynė Lietuva . . .

Okupantui kruvinai užgniaužė LSS veikimą Tėvynėje, tačiau jie negalėjo išrauti skautybės idealų iš jaunimo širdžių. Gaji idėja, pastatyta ant tridų neišgriaunamų stulpų: Dievo, tėvznės ir artimo nemiršta. Praūžus karo audroms, taikos trimito pažadinta, Lietuvos skautija susibūrė po Rūtos ir Lelijos ženklų tremty — ji atsikūrė Vakaruose.

Amerikiečių, anglų, prancūzų zonose — Danijoje, Anglijoje, Austrijoje ir vėl suliepsnoja Lietuvos skaučių ir skautų laužai — skamba lietuviškos dainos. Visa V. Vokietija dega skautiška idėja. Prie Baltijos, Maino, Fuldos, Rheino, Dunojaus, Izaro, Illerio — Alpių viršūnėse dega 6000-čių sesių ir brolių laužai — jų tarpe ir „Aušros" tunto.

„Aušros" tunto skautėms ir skautams šiais metais balandžio 1 d. sukako didelė ir žymi sukaktis. Lygiai 40 metų plaka lietuviška, skautiška tunto širdis.

Ilga grandinė datų bei vardų rodo tą gyvą veiklą iki šių dienų veikiančio, vienintelio visoj V. Vokietijoj, tunto. Neįmanoma čia išvardinti visų asmenų ir paminėti visų įvykių, susiejusių su tunto 40 metų veikla. Daug jaunų Lietuvos dukrų ir sūnų, išėjusių skautiškąją mokyklą „Aušros" tunte, šiandien nuoširdžiai darbuojasi lietuvių tautos gerovei.

„Aušros" tuntas įrašė daug gražių lapų į lietuviškosios skautybės istoriją — atstovavo LSS ir visą Lietuvą svetimųjų tarpe. Prisminkime tiktai pasaulinę džiambore Prancūzijoje, Austrijoje, pasaulinį rovermootą Šveicarijoje, auksinę džiamborę Anglijoje, pasaulinę džiamborę Graikijoje, Luksemburgą, Angliją, Italiją, Olandiją, Monaką, Daniją . . .

Vas. 16 „Aušros" tunto sesės ir broliai. Vidury tuntininkė v.s. M. Mickienė. Dešinėj p. Lucienė, p. Šmitas, kun. Putrimas.

Aušra — tai žodis, primenąs mums sunkias lietuvių kovas už šviesesnį Tėvynės rytojų — laimingesnę tautos ateitį!

Sekančių metų vidury išvys pasaulį „Aušros" tunto 40 metų jubiliejinė knyga. Joje bus išsamiai aprašoma „Aušros" tunto kronika. Bus talpinama virš 300 nuotraukų, pradedant 1946 ir baigiant 1986-tus metus.

Į „Aušros" tunto knygos leidimo komisiją įeina tuntininkė fil.v.s. Meilė Mickienė, v.s. Juozas Maslauskas (Europos rajono vadas), ir buvę aušrokai: s.v. Vilius Lėnertas, vair. Gerhardas Bauras, s.v. K. Dikšaitis, vyr.skilt. Bronius Čepulevičius. Knygos redakcinę komisiją sudaro prof. G. Bauras, K. Dikšaitis ir Bronius Čepulevičius. Visus finansus tvarko dr. Regina Maerkel (Sakalauskaitė). Knygos kaina 25 US dol. Garbės

Iš k. — Birutė Stalbaitė, Nora Jančiukaitė, Anita Baltutytė, Lina Jablonskytė, Tauja Grunwąldaitė, Daiva Paulytė, Aleksandras Janulis ir David Young.

Vas. 16 gimn. „Aušros" tunto sesės ir broliai po prit. sk. įžodžio.

Vas. 16 „Aušros" tunto vyr. skautės kandidatės (iš k.) sl. Nida Mickutė, psl. Rama Bublytė, psl. Sigita Alksninytė ir psl. Rasa Chiraitė.

---

prenumerata 50 US dol. Jeigu bus pelno — jis bus skiriamas „Aušros" tuntui. Prenumeratas iš anksto prašome siųsti:

Dr. Regina Maerkel
Kleckener-Kirchweg 34
2105 Seevetal 1
W. Germany

Rašant čekį:
Kreissparkasse Harburg
Bankleitzahl 20750000
Konto Nr. 305181703

Br. Čepulevičius

„Aušros" tunto knygai aukojo dar nepradėjus oficialų finansų vajų: P. Vaitiekūnas (100 DM), E. Liebe (30 DM), Kun. Fr. Skėrys (50 DM), Dr. H. Dičpetris (100 DM), Prof G. Bauras (200 DM), S. Laukaitienė (50 DM), T. Schmidt (50 DM), Kun. P. Cibitis (100 DM), K. Bendoraitis (100 DM), Kun. J. Dėdinas (150 DM), S. Miknaitis (108 DM), O. Gešventas (108 DM), A. Venclauskienė (216 DM), A. Samušis (108 DM), A. Škopas (22 MD), E. Paulionis (275 DM), J. Maslauskas (17 DM), S. B. Vaitkevičius (80 DM), I. Gedris (81 DM), iki birželio mėn. atėjusios aukos — E. Polkis (108 DM), J. Gedris (81 DM).

JONINĖS VAS. 16 „AUŠROS" TUNTE

1986 m. birželio 21 d. įvyko paskutinioji šių mokslo metų „Aušros" tunto sueiga. Vas. 16 Gimnazijos kieme, medžių pavėsyje, išsirikiavo tvarkingai uniformuoti „Aušros" tunto skautės ir skautai. Po raportų, tuntininkės sveikinimo ir vėliavos įnešimo, vyr. sk. kand. Sigita Alksninytė perskaitė tuntininkės v.s. Meilės Mickienės įsakymus. Prie tunto vėliavos išsirikiavo prit. sk. įžodį duodantys skautai;ės: Anita Baltutytė, Tanja Grunwaldaitė, Lina Jablonskytė, Nora Jančiukaitė, Daiva Paulytė, Birutė Stalbaitė, Aleksandras Janulis ir David Young.

Sekančios sesės užbaigė vyr. skaučių kandidačių programą: Sigita Alksninytė, Rama Bublytė, Rasa Chiraitė, Rūta Kiršteinaitė, Nida Mickutė, Lina Šliažaitė.

Mažieji Ramona Lemkytė, Laimutė Lipšytė ir Martinukas Lipšys įsigijo „gamtos draugo" specialybę.

Už sėkmingai atliktą darbą, sekantys skautai-ės buvo pakelti į paskiltininko laipsnį: Sigita Alksninytė, Rama Bublytė, Rasa Chiraitė, Rūta Kiršteinaitė, Dalia Navickaitė ir David Young. Į skiltininkės laipsnį: Nida Mickutė ir Lina Šliažaitė.

Tuntininkė padėkojo p. Šmitui, p. Lucienei, kun. Putrimui, sesėms ir broliams bei tėveliams, kurie metų bėgyje prisidėjo prie bendro skautiško darbo pasisekimo. (Šiais mokslo metais per tunto eiles perėjo 59 skautai ir skautės.) Sueiga, kurią pravedė s.v. Paulius Mickus, buvo baigta visiems sustojus į ratą, skautiškai supintomis rankomis, su daina „Lietuva Brangi" ir tradicine „Ateina Naktis".

* * *

Vakare ilgai liepsnojo Joninių laužas, prie kurio skambėjo linksmos dainos ir pasirodymai, kuriuos pravedė skautės ir skautai, vadovaujami s. v. Pauliaus Mickaus.

„AUŠROS" TUNTAS VASARIO 16 GIMNÀZIJA (1985)

Prasidėjus mokslo metams (1985), Vasario 16 Gimnazijoje, skautišką darbą pradėjo ir „Aušros" tuntas. Tuntui vėl vadovavo v.s.fil. Meilė Mickienė (padedama ps. J. Lemkienės, s.v. P. Mickaus, vyr.sk. kand. S. Alksninytės, N. Mickutės, R. Bublytės, L. Šliažaitės, D. Navickaitės ir David Young; prie iškylų pravedimo daug prisidėjo D. Kesminas, J. Lipšys ir L. Pocius). Tuntą sudarė „Gražinos" ir „Vytauto Didžiojo" draugovės, susidedančios iš 10 skilčių. Metų bėgyje per tunto eiles perėjo 50 skautės ir skautai. Šiais metais buvo ir vyr. skaučių kandidačių būrelis, iš kurio net 6 sesės sėkmingai užbaigė programą. Šiais mokslo metais 7 sesės ir 3 broliai davė prityrusio skauto įžodį; 2 sesės ir 3 broliai davė skauto įžodį.

Švenčių progomis skautai dalyvavo bažnyčioje su savo tunto vėliava, o sekmadienio rytais buvo atsakingi už tautinės vėliavos pakėlimą gimnazijos kieme; prisidėjo prie gimnazijos Kūčių programos, Vasario 16 minėjimo, suruošė Kaziuko mugę, dalyvavo Motinos Dienos minėjime, pravedė Joninių laužą. Skautininkui vysk. P. Baltakiui lankantis gimnazijoje suruošė iškilmingą sueigą, kurios metu „Už Nuopelnus" ordiną su rėmėjo kaspinu gavo kun. J. Dėdinas ir kun. F. Skėrys — ilgamečiai tunto dvasios vadovai.

Vasaros metu būrys „Aušros" tunto skautų-čių dalyvavo skautų stovykloje Anglijoje.

LIETUVOS NACIONALINĖ KRAŠTOTYROS BIBLIOTEKA

Buriavimo stovykloje

Šių metų buriavimo stovyklos dalis dalyvių.
Nuotr. Laimos Pauliūtės

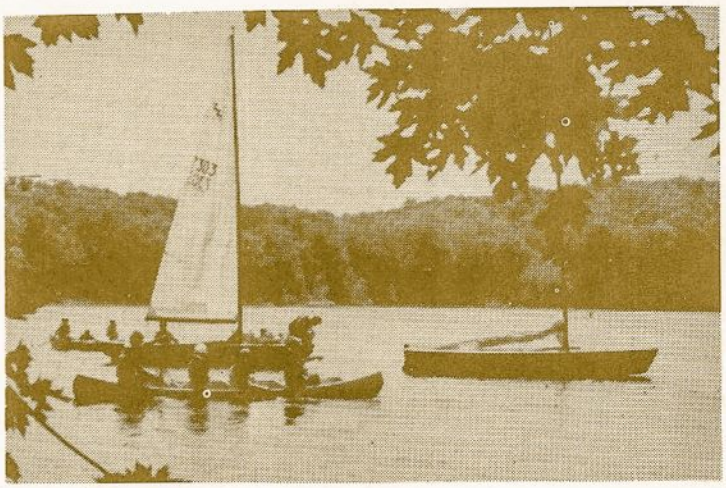

Užsiėmimai buriavimo stovykloje.
Nuotr. J. Tamulaičio

ČHICAGO

LIEPSNELIŲ IR GILIUKŲ STOVYKLA

Šį praėjusį liepos mėnesį 6 liepsnelės ir 7 giliukai dalyvavo „Vasaros žaidimo ratelio stovykloje". Šešios įspūdingos, linksmos sueigos įvyko Laimos ir Romo Rupinskų namuose Clarendon Hills. Vadovaujant s.t.n. Vidai Milavickienei ir ps.fil. Laimai Rupinskienei ir talkininkaujant vaikučių mamytės. Stovykloj dalyvavo liepsnelės Sabrina Česaitė, Eglė Milavickaitė, Rasa Milo, Ana Montelongo, Aura Platakytė. Audra Rupinskaitė, ir giliukai Justinas Andriušis, Aidas ir Darius Narbutaičiai, Tomas Rupinskas, Petras Vaznelis, ir Erikos ir Tomas Vižinai.

Gražiais saulėtais vasaros rytais 9:45 val. linksmi vaikučiai palydimi mamyčių ar tėvelių ir kartais jaunesnių broliukų rinkosi erdviame Rupinskų kieme, kur sesė Vida jų laukdavo energingai pravesdama mankštą, žaidimus ir daineles, visus pritaikytus jaunesniem vaikučiam. Pasistiprinus sunka ir užkandėliais giliukai ir liepsnelės entuzaistingai stvėrėsi dirbti spalvingų ir gražių rankdarbių kuriuos padėjo pravesti mamytės, kiek juokų, kiek klegėjimai. Nors rodos atsargiai buvo dažoma, lipdoma, ir sodinama, ne vienas lašelis dažų ir žiupsnelio smėlio ir klijų liko ant sesės Laimos gražaus naujo „patio".

Gaig- savo rankdarbius, jauni skautukai triukšmingai leido laisvąlaikį džiaugdamiesi vadovių išstatytais „puzzles", žaidimais, didele smėlio dėže, laipiojimo pastatu, baseinėliais ir įvairiais geraširdžio Tomuko Rupinsko žaislais.

Neužilgo, sesei Laimai beskaitant pasakėlę mamytės paruošdavo skanius pietus ir šviežiam ore visi draugai gardžiai papietaudavo.

Nejučioms atslinkdavo pirma valanda, ir visi gerokai pavargę vaikučiai nenoroms pradėdavo skirstytis važiuoti namo.

Paskutinę sueigą, liepos 17 d. praleidome gražiame vaikams įrengtame parke Downers Grove, ir atšventėm labai sėkmingai praėjusią stovyklą šauniom vaišėm, žadėdami tuoj susitikti rudens sueigose.

Esam labai dėkingi sesei Vidai Milavickienei už taip nuoširdžiai ir rūpestingai pravestą stovyklėlę ir paruošimą turtingos programos. Jos šiltą asmenybę jautė net ir nedrąsiausias vaikutis, tuoj pat įsijungęs į žaidimo ratelį. Taip pat nuoširdus ačiū sesei Laimai kuri taip nuoširdžiai priėmė mus į savo gražius jaukius namus.

Buvo labai smagu dalyvauti būrelyje draugiškų lietuvių skaučių kurios taip rūpestingai bando ugdyti lietuvybę ir skautybę savo šeimose, o ypatingai džiugu matyti besišypsančius, belakstančius, lietuviškai kalbančius gražius lietuvaites ir lietuviukus. Daug sekmės liepsnelėm, giliukam, jų vadovėm ir tėveliam.

gint.vyr.valt.fil.
Jonė Vaznelienė

Liepsnelės ir giliukai priklauso Aušros Vartų tuntui— Čikagoje.

DETROIT

Detroito skautų „Avilio" stovykloje vėliavų nuleidimui rikiuojasi jaunieji broliai Saulius Polteraitis, Robertas Arlauskas, Markus Juška, Tomas Sventickas, Paulius Juška, Mikas Juška ir jų vadovai E. Sventickas, M. Šepetys, V. Viskanta ir A. Viskanta.

Nuotr. **Jaunučio Zubrieko**

Būrelis paukštyčių Detroito skautų „Avilio" stovykloje. Iš k.: L. Lungytė, K. Barauskaitė, K. Dėdinaitė, D. Barauskaitė, V. Viskantaitė, K. Arlauskaitė, E. Sventickaitė.

Avilio stovyklos stovyklautojai,-jos su vadovais ir vadovėmis ir juos aplankiusiais LS Seserijos Vyriausia skautininke vs tn Stefa Gedgaudiene ir LS Brolijos Vyriausiu skautininku vs fil. Kaziu Matoniu.

Nuotr. **Jaunučio Zubricko**

Detroito jaun. skautai "Avilio" stovykloje Dainavoje. Nuotr. A. Rugieniaus

Prezidentui rašome laiškus dėl OŠI keliamų bylų. Iš k. į deš. — s. J. Pečiūrienė, — s.fil. J. Asminas, buv. vyr. sktn. D. Eidukienė, vyr. sktn. K. Matonis ir v.s. J. Dainauskas.

Iš akademinio skautų sąjūdžio studijų dienų.

VIDURIO RAJONO STOVYKLA

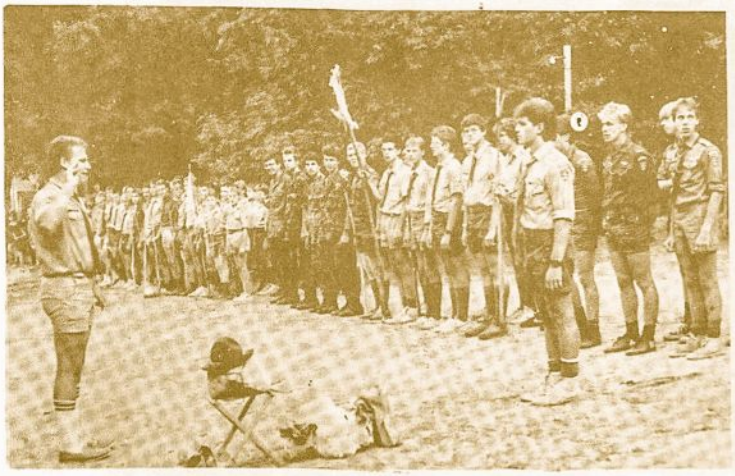

Žygiuoja šių metų JAV Vidurio rajono stovyklos Rake stovyklautojai ir stovyklautojos

Nuotr. J. Tamulaičio

"Mažosios Lietuvos" pastovyklės paukštytės ir ūdrytės šių metų JAV Vidurio rajono stovykloje.

Nuotr. Laimos Pauliūtės

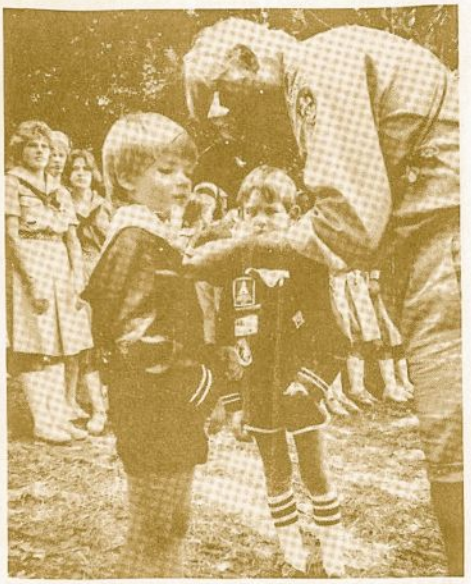

Jūros dienoje įžodį davusiam bebrui Robertui Arlauskui kaklaraištį užriša LS Brolijos jūrų skautų skyriaus vedėjas dr. Algis Paulius. Savo eilės laukia naujasis bebras Andrius Paulius

JAV Vidurio rajono stovykloje Rake. LSS Brolijos Vyriausias skautininkas vs fil. Kazys Matonis, „Nerijos" tunto vadovė jps Violeta Paulienė ir LS Brolijos jūrų skautų skyriaus vedėjas js fil dr. Algis Paulius.

Nuotr. **Laimos Pauliūtės**

OMAHA

Omahos, Romuvos V-jos, paukštytė, liepsnelės ir giliukai; iš kairės į dešinę, Mikutis Šalkauskas, Aaron Mackevičius, paukšt. Kelly Mackevičiūtė, Andriukas Berry, Jokūbas Lemke, Jennifer Berry, Casey Lemke, Kristina Mickevičiūtė. Vadovė v.sk.v.sl. Gailė Reškevičiūtė ir vadovės pavaduotoja Birutė Mackevičiūtė-Berry, dešinėje.

Foto s. G. Reškevičienė

Omahos „paskutiniai mohikanai", patyrę skautai, kairėje Adis Radžiūnas ir psl. Audrius Reškevičius, prieš keletą valandų davę sk. vyči. įžodį.

SKILTININKŲ KURSAI

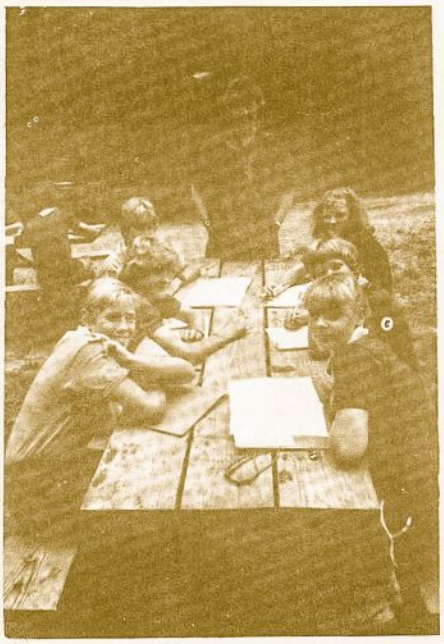

Pašnekesio metu su Bulvių skiltimi, A. R. Skiltininkų Kursai 1986 m. Bolton, MA.

1986 m. Atlanto Rajono Stovykloje „ROMUVA"

Kursus pravedė: A. R. Lavinimo skyriaus vedėjai ps.fil. Teresė ir Edis Meiliai, lektoriai buvo: G. Treinienė, R. Jokubauskas, V. Jurgėla, kursai tęsėsi dvi su puse dienos, dalyvavo iš New Yorko ir Bostono — iš viso 15 kursantų.

BRAZILIJA

"Palanga" - Sao Paulo, Brazilija. 1986 m. žiemos stovykloje, liepos mėn.

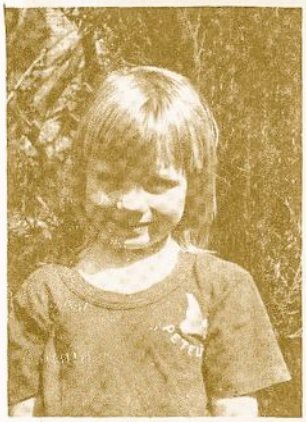

Karina Eglė su motina vyr. sk. Beatriče Bacevičiūte — Kosek, stovyklavo Sao Paulo stovykloje, o gyvena Vakarų Vokietijoje.

Vadovai:
ps. Eug. Bacevičienė, Kristina Karsokaitė, Fabio Urbonas, Klarice Bacevičiutė, Priscila Juzenas-Gercov, Marcia Pavilionytė, Jurgis Prokopas

Sesė Simonė Laucytė riša kaklaraištį naujai sesei Lucijai Šukytei

Nauja paukštytė Karina Eglė, „Palangos" vietininkės ps. Eugenijos Bacevičienės dukraitė 1986 m. žiemos stovykloje.

Lituanicos sodyboje Sao Paulo „Palangos" 1986 m. žiemos stovykla (liepos mėn.).

Cleveland,

Nuotr. V. Bacevičiaus

H. Masevičiūtė ir A. Kudukytė duoda skaučių įžodžius.

Pilėnų tunto adjutantas prit. skaut. L. Biliūnas skaito tunto įsakymus.

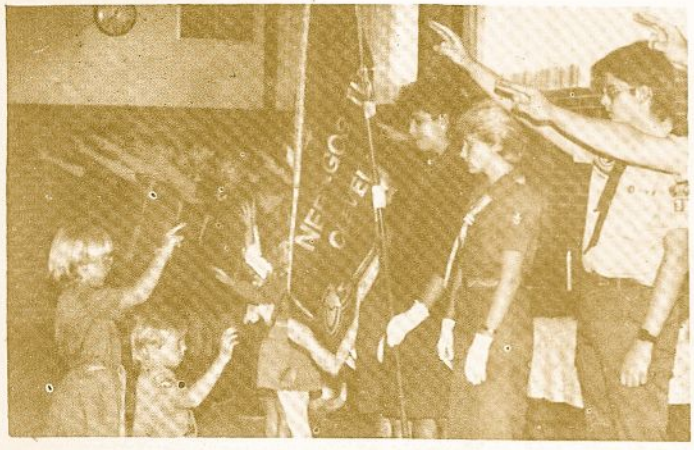

Įžodis Neringos tunte. Įžodį duoda Taraškaitė ir Fraudenbergaitė

Neringos tuntas jau ir Liepsnelių turi.

Aguonėlė V. Civinskaitė sveikina vyr. sktn. S. Gedgaudienę atvykusią į Neringos tunto sueigą.

Clevelando skautai Muliolis ir Stungys prie užsiėmimų.

ALp(LKA)3083
SKA 1986, Nr.9
4613 V
Oak Lawn, IL 60453

S STATKUS
2245 BURR OAK AVE
NORTH RIVERSIDE, IL
60546

— Turime dar laiko, einame pagrybauti.
— Ar jau žvdi?

— Broli, aš irgi noriu lipti į laivelį!
— Bet, Matukai, nėra vietos...
— Nesvarbu, kad nėra vietos. Aš galiu pastovėti.

— Mano tėtė yra gydytojas. Kartais taip žmogui skauda pirščiuką, kad reikia nupjauti.
— O jeigu skauda galvą?
— Tada irgi reikia nupiauti.

— Vytukai, negalima vaikams žaisti su degtukais.
— Aš kitiems vaikams neduosiu.

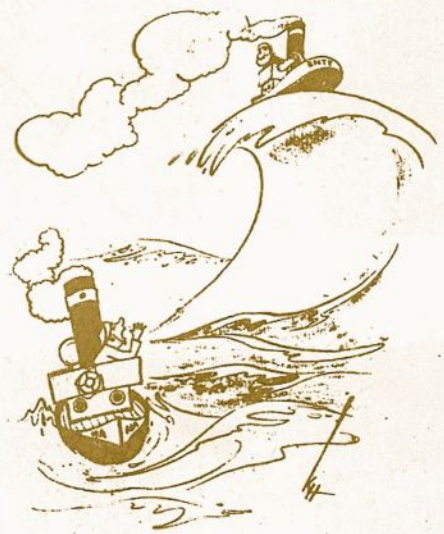

Allo! Koks oras ten, viršuje?

— Sese stovyklos viršininke, ko norėtum rytdienai, savo gimtadieniui?
— Norėčiau labai gerų ir linksmų skaučių rytdienai!
— O kur mes jų taip greitai gausime, sese?

ORO SKAUTŲ TARPE

– Jonai, žinai, aš be parašiuto iššokau iš lėktuvo.
– Ir neužsimušei?!
– O ne, lėktuvas buvo garaže.

PAS STOVYKLOS GYDYTOJĄ

– Broli daktare, įstatykite man du dantis – tik ką išsimušiau.
– Nagi, parodyk kur?
– Miške, šokdamas per rąstą.

U.S. Postal Service
STATEMENT OF OWNERSHIP, MANAGEMENT AND CIRCULATION
(Required by 39 U.S.C. 3685)

1A. TITLE OF PUBLICATION: Skautu Aidas/The Scouts Echo/	1B. PUBLICATION NO.: 4 9 7 8 4 0 0 0	2. DATE OF FILING: 10-10-86
3. FREQUENCY OF ISSUE: Monthly, Except July and August	3A. NO. OF ISSUES PUBLISHED ANNUALLY: 10	3B. ANNUAL SUBSCRIPTION PRICE: 15.00

4. COMPLETE MAILING ADDRESS OF KNOWN OFFICE OF PUBLICATION (Street, City, County, State and ZIP+4 Code) (Not printers): 4346 S. Western Ave., Chicago, IL 60609

5. COMPLETE MAILING ADDRESS OF THE HEADQUARTERS OF GENERAL BUSINESS OFFICES OF THE PUBLISHER (Not printer): 4346 S. Western Ave., Chicago, IL 60609

6. FULL NAMES AND COMPLETE MAILING ADDRESS OF PUBLISHER, EDITOR, AND MANAGING EDITOR (This item MUST NOT be blank)

PUBLISHER (Name and Complete Mailing Address): (NOT FOR PROFIT ILLINOIS CORP.)
Lithuanian Scouts Association, 4613 W. 106th Pl., Oak Lawn, IL 60453

EDITOR (Name and Complete Mailing Address): Rev. Antanas Saulaitis, S.J. - 2345 W. 56th St., Chicago, IL 60636

MANAGING EDITOR (Name and Complete Mailing Address): Albina Rananauskas, - 4613 W. 106th Pl., Oak Lawn, IL 60453

7. OWNER (If owned by a corporation, its name and address must be stated and also immediately thereunder the names and addresses of stockholders owning or holding 1 percent or more of total amount of stock. If not owned by a corporation, the names and addresses of the individual owners must be given. If owned by a partnership or other unincorporated firm, its name and address, as well as that of each individual must be given. If the publication is published by a nonprofit organization, its name and address must be stated.) (Item must be completed.)

FULL NAME	COMPLETE MAILING ADDRESS
Lithuanian Scouts Association	72 Topsfield Circle
Petras Molis, President	Shrewsbury, MA 01545

8. KNOWN BONDHOLDERS, MORTGAGEES, AND OTHER SECURITY HOLDERS OWNING OR HOLDING 1 PERCENT OR MORE OF TOTAL AMOUNT OF BONDS, MORTGAGES OR OTHER SECURITIES (If there are none, so state)

FULL NAME	COMPLETE MAILING ADDRESS
None	

9. FOR COMPLETION BY NONPROFIT ORGANIZATIONS AUTHORIZED TO MAIL AT SPECIAL RATES (Section 412.12 DMM only)
The purpose, function, and nonprofit status of this organization and the exempt status for Federal income tax purposes: (Check one)
(1) ☒ HAS NOT CHANGED DURING PRECEDING 12 MONTHS ☐ (2) HAS CHANGED DURING PRECEDING 12 MONTHS (If changed, publisher must submit explanation of change with this statement.)

10. EXTENT AND NATURE OF CIRCULATION (See instructions on reverse side)	AVERAGE NO. COPIES EACH ISSUE DURING PRECEDING 12 MONTHS	ACTUAL NO. COPIES OF SINGLE ISSUE PUBLISHED NEAREST TO FILING DATE
A. TOTAL NO. COPIES (Net Press Run)	964	964
B. PAID AND/OR REQUESTED CIRCULATION 1. Sales through dealers and carriers, street vendors and counter sales	None	
2. Mail Subscription (Paid and/or requested)	903	903
C. TOTAL PAID AND/OR REQUESTED CIRCULATION (Sum of 10B1 and 10B2)	903	903
D. FREE DISTRIBUTION BY MAIL, CARRIER OR OTHER MEANS SAMPLES, COMPLIMENTARY, AND OTHER FREE COPIES	49	49
E. TOTAL DISTRIBUTION (Sum of C and D)	952	952
F. COPIES NOT DISTRIBUTED 1. Office use, left over, unaccounted, spoiled after printing	12	12
2. Return from News Agents	None	
G. TOTAL (Sum of E, F1 and 2—should equal net press run shown in A)	964	964

11. I certify that the statements made by me above are correct and complete — SIGNATURE AND TITLE OF EDITOR, PUBLISHER, BUSINESS MANAGER, OR OWNER: Albina Rananauskas

PS Form 3526, Dec. 1985 (See instruction on reverse)

90.741139