Nr 6 BIRŽELIS 1987 JUNE

SKAUTU AIDAS

BIRŽELIS 1987 JUNE

SKAUTŲ AIDAS

USPAS497-840

Oficialus LIETUVIŲ SKAUTŲ S-GOS organas
Įsteigtas 1923.III.15, Šiauliuose, Lietuvoje
Leidžia LSS TARYBOS PIRMIJA

Prenumerata metams - $5.00, pusei metų $3.00,
Garbės leidėjo prenumerata - $25.00
Garbės prenumerata - $10.00
Prenumeratų kainos US doleriais

A Lithuanian youth Magazine, published monthly except July and August by The Lithuanian Scouts Association. Not for profit Illinois Corporation.

Subscription $5.00 yearly, $3.00 half yearly, single copy 50 c.
Subscriptions are in US currency

Second Class Postage paid at Chicago, Illinois.

● Office of Publication
SKAUTŲ AIDAS
2345 West 56 Street
Chicago, IL 60636

● Managing Editor
Albina Ramanauskienė
4613 W. 106 Pl.
Oak Lawn, IL 60453

Redaktorius
v.s. Antanas Saulaitis, SJ
2345 West 56 Street
Chicago, IL 60636

Administratorė
Albina Ramanauskienė
4613 W. 106 Pl.
Oak Lawn, IL 60453

Viršelyje: Jurgio Daugvilos drožinys

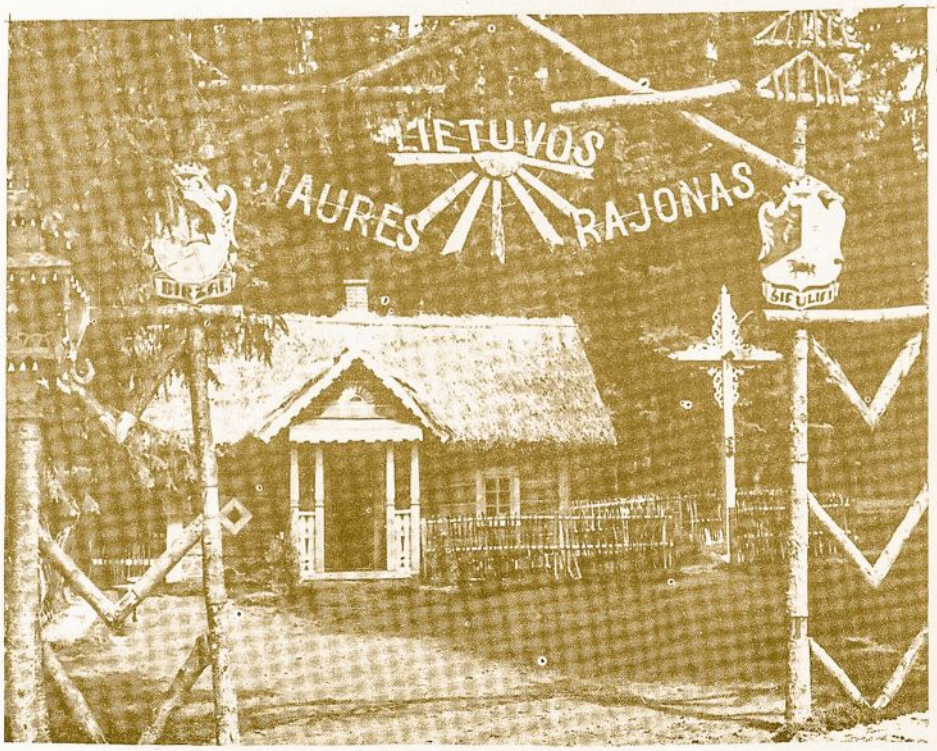

II-ji Tautinė Stovykla 1938 m. Seserijos rajone

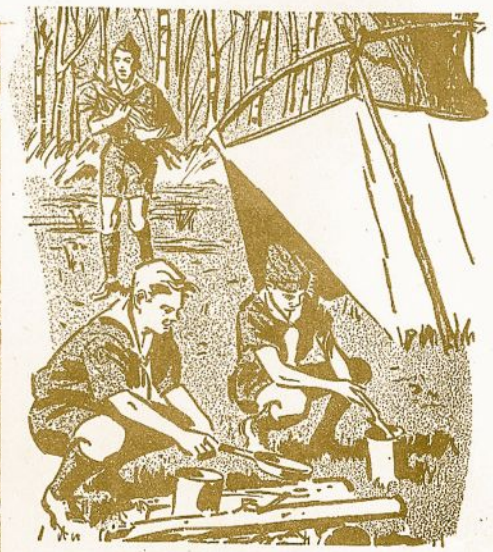

KUR VYKS TAUTINĖ STOVYKLA

Dešimties dienų LSS Tautinė stovykla įvyks 1988 m. rugpjūčio 14-24 dienomis Canton, Ohio,

AŠ ATSIMENU

Buvo šiltas vasaros rytas. Norėjau eiti lauk, bet mamytė neleido. Atsiklaupiau prie palangės, nes iš ten matėsi toli, toli. Darželis su gėlėm, kur mėgau žaisti. . . Už tvoros keliais, kur be mamytės negaliu eiti. Man tik šeši metai! Už kelio geležinkelio bėgiai, kur iš ryto ir vakare praūžia traukinys. Kartais nubėgu prie tvoros ir pamojuoju traukiniui. O jei vyras iš garvežio man pamojuoja, koks džiaugsmas!

Už geležinkelio bėgių matosi laukai. Ten kaip žalia jūra banguoja avižos. Vėliau jos pageltonuos ir vyrai jas nupjaus. Moterys, su baltom skarelėm, suriš avižas į pundus. Gal mamytė ir man leis padėti, tai bus smagu! Už lauko, toli, toli matosi tamsus miškas. Rudenį tėvelis mane vesis į mišką grybauti. Mano sesutė neis, ji dar per maža, bet aš jau šešių metų!

Toli sušvilpė traukinys. Bet šiandien jis vėluojasi, kažin kodėl? Iškišau galvą per atvirą langą, nes noriu pamatyti garvežį, kuris šniokšdamas išlenda iš už sodo medžių. Mamytė sudraudžia, kad neiškrisčiau, ir atsistoja šalia. Sesutė žaidžia su savo žaislais, jai traukinys neįdomus.

Šiandien traukinys nesiskubina, dar vis jo nematyt. Lauke taip šilta, nė mažiausio vėjelio. . . Pagaliau, dar kartą švilpdamas, pasirodo garvežys. Jis apipintas žaliais vainikais, o už jo dar ir antras, ir trečias garvežys. Ant jų užkabintos raudonos vėliavos ir kažkokie paveikslai. Taip dar nebuvau mačiusi. "Mamyte, kodėl šiandien taip?"

Mamytė žiūri į traukinį ir per jos veidą rieda ašaros. Ji neatsako. Darosi baugu.

Jono Strungio pieš.

Šiandien traukinys važiuoja labai lėtai. Už garvežių rieda raudoni ir rudi vagonai, tokie kur kartais karves veždavo. Šiandien jų durys uždarytos, karvių nesimato. Aukštai, per mažą langelį balta skarele mojuoja ranka. Nejaugi ten žmogus, uždarytas į karvių vagoną? Ir daugiau rankų mojuoja, kitos be skarelių. Vagonai rieda, lyg be galo, o rankos mojuoj..

"Mama, mamyte, sakyk, kas ten? Kodėl tu taip verki? Kodėl toks ilgas šitas baisus traukinys?" Mamytė tik verkia kūkčiodama ir glosto man galvą.

Daugiau neatsimenu, nes viskas skendo ašarose. . . Po to visi tą vasarą vadina BAISIUOJU BIRŽELIU.

Sesė Birutė.

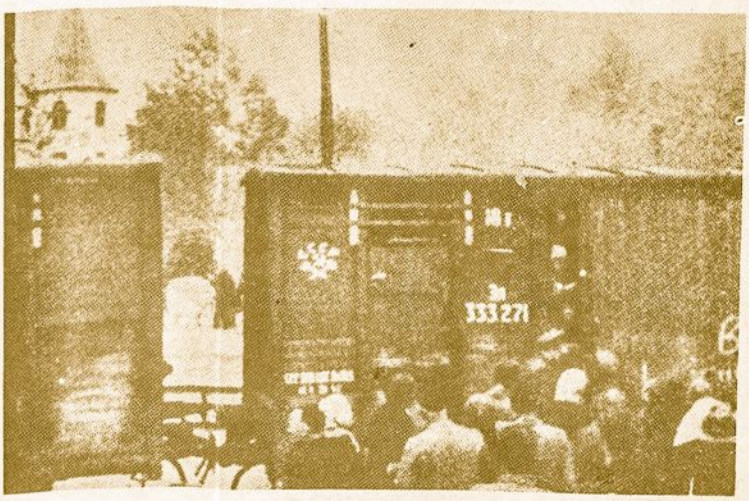

Lietuvos Krikščionybės Jubiliejiniai Metai

Profesorius Stasys Šalkauskis

MODERNI BAŽNYČIA LAISVOJE LIETUVOJE

Kaip pereitame šios serijos straipsnyje rašyta, XIX amžiuje lietuviai buvo labai veiklūs, nors spauda, draugijos, švietimas turėjo vykti slapta, lyg šaknyse ar miegančiame pumpure. Spaudos draudimą Maksvos caras atšaukė po 40 metų — 1904 metais, ir dar rusų okupacijos metu ligi 1914 ėjo 14 lietuviškų laikraščių ir žurnalų, jų tarpe Šaltinis, vaikams Vainikėlis, ūkininkams Artojas, kunigams Vadovas. 1905 metai davė dar daugiau laisvės ir galimybės pasireikšti. Per visą pirmąjį Pasaulinį karą Lietuva buvo rusų, vėliau vokiečių okupuota, ir Nepriklausomybę paskelbė, kol dar priešai Lietuvą valdė. Kai Nepriklausomybės kovomis su rusais, vokiečiais, lenkais ir bermontininkais Lietuva išsikovojo laisvę ir savivaldą, krikščioniškasis gyvenimas galėjo iš to slapto pumpurėlio ir tvirtų šaknų sužydėti.

1. **Kokiais būdais Bažnyčia gyvavo modernioje Lietuvos respublikoje?** Galima paminėti spaudą, draugijas (ypač jaunimo), bažnytinę organizaciją ir dvasininkus.

1911 metais pradėjo eiti žurnalas „Ateitis", su kuriuo gimė ateitininkų sąjūdis, o 1912 metais išleistas laikraštis „Pavasaris", išaugęs į pavasarininkų organizaciją. Šie du katalikiško jaunimo sąjūdžiai labai gražiai išvystė religinį ir tautinį jaunimo susipratimą ir veiklą.

Ateitininkai veikė (iš išeivijoje veikia) atskiromis šakomis arba sąjūdžiais: moksleivių, studentų ir sendraugių (išeivijoje atskirta iš moksleivių jaunųjų arba „jaunučių" ateitininkų šaka). Ateitininkų šūkis yra „Visa atnaujinti Kristuje", ir Nepriklausomoje Lietuvoje buvo 11,000 narių, jų tarpe daug kultūrininkų, redaktorių, žurnalistų, mokslininkų. Iš žinomiausių ateitininkų vadovų yra prof. Pranas Dovydaitis, prof. Stasys Šalkauskis, kun. prof. Pranas Kuraitis. Ateitininkai ugdė ir skatina pasauliečių dalyvavimą katalikiškame gyvenime, katalikišką pasaulėžiūrą, kuri žymiai skyrėsi nuo anų laikų vyraujančių filosofinių pažiūrų, veikiančių lietuvius mąstytojus ir veikėjus. Paskutinįjį Nepriklausomybės dešimtmetį ateitininkų veikla buvo Lietuvos valdžios suvaržyta ar ribojama, nes valdančioji partija įžiūrėjo politinius sąjūdžio tikslus. 1930 m. suvaržymas ateitininkų sąjūdžiui liko skaudus, tačiau ateitininkų nuo veiklos ar nuo meilės Lietuvai neatbaidė.

Dr. J. Basanavičius skaito nepriklausomybės aktą

Pavasarininkai buvo kaimo jaunimo ir vaikų organizacija, turėjusi iki 80.000-100.000 narių visoje Lietuvoje. Leido laikraščius: vaikams Pavasaris, mergaitėms Liepsnos, vadams Vyrų žygiai. Jų tikslas buvo religiniai ir tautiniai auklėti jaunimą po šūkiu „Dievui ir Tėvynei". Pavasarininkų ženklai buvo auksinė saulė, kanklės, kryžius, atdara knyga. Nuo pat pradžių jų įstatuose įrašyta: visur ir viešai kalbėti lietuviškai, o nemokant lietuviškai — išmokti krašto kalbą. Pasižadėjo taisyklingai lietuviškai kalbėti ir rašyti. Kadangi prieš I Pasaulinį karą ir po jo tūkstančiai Lietuvos gyventojų išemigravo į svetimus kraštus, pavasarininkai nusprendė Lietuvos neapleisti ir kitus atkalbinti nuo emigracijos (todėl išeivijoje pavasarininkų sąjūdžio ir nėra).

Angelo Sargo vaikų draugija arba „angelaičiai" buvo įsteigti 1922 metais ir turėjo apie 50.000 narių. Jų šūkis — „Angelaičiai, kilkim!", į kurį atsakoma — „Vis aukštyn, aukštyn".

Suaugusių žinomesnės draugijos, kurių kai kurios išeivijoje tebeveikia, buvo Katalikių moterų draugija, Katalikų vyrų sąjunga, Maldos apaštalavimas, Tretininkai, Lietuvos Katalikų Mokslo Akademija.

Jau 1917 m. buvo lietuvių skautų, nors įsteigimo datą ir vietą laikome 1918 lapkričio 1 Vilniuje. Šis sąjūdis apjungė ir apjungia įvairių tikybų vaikus, jaunimą ir vadovus, ir daug prisidėjo prie Nepriklausomos Lietuvos jaunimo saviauklos, dalyvavimo tarptautiniuose įvykiuose, atsakomybės už savo tikėjimą, tautybę ir kitus žmones pagal šūkį „Dievui, Tėvynei ir Artimui". Spėjama, kad apie 100.000 Lietuvos gyventojų perėjo skautiškas eiles.

1929 Šiaulių tunto stovyklą Palangos pušyne aplankė Šefas A. Stulginskis, vidury. Jo dešinėje A. Saulaitis, stovyklos v-kas,

Palaimintasis Jurgis Matulaitis

Pask. A. Deksnys (dabar vyskupas) ir v. sl. J. Prunskis (dabar kunigas).

2. Kuomi pasižymėjo Bažnyčios visuomeninė santvarka ir gyvenimas?

Birželio 28 d. popiežius Jonas Paulius II paskelbia palaimintuoju arkivyskupą Jurgį Matulaitį, kuris buvo Vilniaus vyskupu 1919-1925 metais ir 1926 m. su vyskupų konferencijos nariais ir popiežium pertvarkė Lietuvos bažnytinės valdžios santvarką. Caro laikais Lietuvoje buvo trys vyskupijos — didžiulė Žemaičių Seinų viskupija, ir Vilniaus. Šios buvo padalintos į mažesnius vienetus: iš Žemaičių išaugo Telšių, Panevėžio, Kauno vyskupijos ir Klaipėdos prelatūra, Vilnius padalintas į Vilniaus ir Kaišiadorių, o Seinų dar į Vilkaviškio vyskupiją. Mažesnės vyskupijos padėjo Bažnyčios vadovams geriau rūpintis savo žmonėms.

Nepriklausomoje Lietuvoje buvo

Metai	Vadų			Narių							Bendras narių skaičius
	skautininkų-skautininkių	kitų	Iš viso	skautų	skaučių	skautų vyčių	vyresniųjų skaučių	jūros skautų	jaun. skautų .skaučių	Iš viso	
1930	143	32	175	1,394	647	96	157	125	196	2,615	2,790
1931	179	24	203	1,654	955	129	159	125	1,059	4,081	4,284
1932	200	113	313	2,174	1,048	123	166	151	1,998	5,660	5,973
1933	238	187	425	2,758	1,182	157	191	208	2,629	7,125	7,550
1934	185	288	473	3,913	2,331	261	276	243	5,126	12,150	12,623
1935	266	471	737	4,165	2,762	364	316	356	6,311	14,274	15,011

Taip augo skautai nepriklausomojoje Lietuvoje

Jėzuitų bažnyčia Kaune

717 bažnyčių ir 320 koplyčių, 1450 kunigų, trys kunigų seminarijos su 425 studentais, 900 seselių ir 500 brolių vienuolių. Vyriausias dvasininkas buvo Kauno arkivyskupas Juozapas Skvireckas (1883-1959).

Anksčiau minėtos draugijos ir sąjūdžiai parodo, kad krikščioniškasis tikėjimas ir gyvenimas buvo pačių žmonių, o ne tik dvasininkų reikalas. Katalikų akcija buvo bendras vardas, apimąs norą žmones įtraukti į katalikišką veiklą (šiandien tai vadinama pasauliečių apaštalavimas ar pasauliečių tarnyba). Žmonės jautė atsakomybę už naujai atgaivintą ir atstatomą modernią Lietuvą, už švietimą, šalpą, ryšius, planavimą ir organizavimą, kaip ir už tikėjimą ir religinį auklėjimą. Galima sakyti, kad Nepriklausomoje Lietuvoje pasauliečiai nujautė svarbų savo vaidmenį krikščioniškoje veikloje, kurią tobuliau išreiškė Vatikano II suvažiavimas 1962-1965 metais.

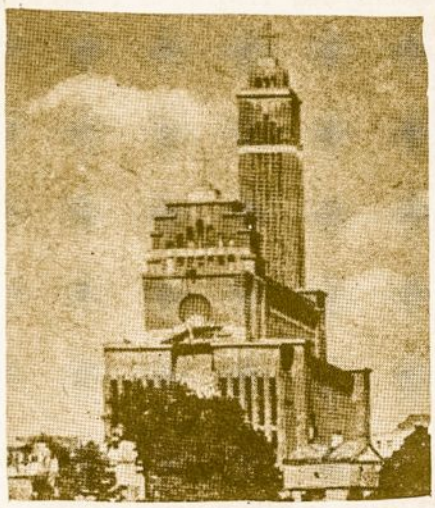

Prisikėlimo bažnyčia Kaune. Lietuvos okupantai ją pavertė fabriku

Kunigų seminarija Kaune

PAVASARIO VĖJAS

Iš po debesio juosvoko
jis išsprukęs linksmai šoka,
klykteli juoku, pašėlęs,
sidabrinis, linksmas vėjas — —

Toks nenuorama, išdykęs,
urzgia, kaukia, kaip šunytis,
tai vėl švilpčioja bernioku
topolio viršūnėn šokęs — —

Ir vis juokias, juokias, juokias —
vaiku klykia, paukščiu suokia.
Kelia stogą namo, seno,
tai prie durų pabarbena — —

Šūst į medį! Švilpt — gėlynan,
ar mergų sijonuos pinas,
debesį pagriebęs stumia,
drasko jachtos baltą burę — —

Kur jis skrenda — gėlės žydi,
krūmai — kekėm apsipylę,
praskamba jo fleitos tonai —
čiulba paukščių milijonai — —

v.s. Bronius Žalys

Kaip sekasi mokykloje?

Pažymiai mokykloje labai svarbūs. Lygiai svarbus ir mūsų elgesys pakeliui į mokyklą, pamokose, per pertraukas, po mokyklos ir įvairiuose mokyklų užsiėmimuose. Štai keli klausimai. Už kiekvieną teigiamą atsakymą, parašyk sau 10 taškų (Taip), už atsakymą "kartais" - 5 t., už neigiamą atsakymą (Ne) - 0 taškų. Sudėjus taškus matosi, kur galima pasitobulinti!

1.Lipdamas į mokyklinį autobusą, leidžiu jaunesniems pirma įlipti: taip, kartais, ne.

2.Mokyklos užkandinėje eilėn įeinu tvarkingai, kitų nestumdydamas ar nepralenkdamas: taip, kartais, ne.

3.Žaidimuose per pertraukas pasižiūriu, kad ant kitų neužbėgčiau ar kamuoliu neužgaučiau: taip, kartais, ne.

4.Pamokose mano dėmesys nukreiptas į pamoką, mokytoją: nesistengiu kitų blaškyti ar klasėje trukdyti: taip, kartais, ne.

5.Su mokytojais elgiuosi mandagiai, nes jų pareigos ir taip sunkios, neskaitant ir drausmės reikalų: taip, kartais, ne.

6.Apsirengiu švariai ir tvarkingai, savo staliuką ar suolą gražiai užlaikau: taip, kartais, ne.

7.Sporto žaidimuose stengiuosi gražiai apsieiti: taip, kartais, ne.

8.Eidamas koridoriumi tarp pamokų ar per pertraukas, einu ramiai, tvarkingai, nesistumdydamas: taip, kartais, ne.

9.Kai būna gaisro pratybos, tvarkingai laikausi eilės ir nekalbu: taip, kartais, ne.

10.Padėdu jaunesniems saugiai per gatvę pereiti: taip, kartais, ne.

Dail. Smokowskis 1822 m. lankydamas Trakų pilį dar rado sienose paveikslų liekanų.

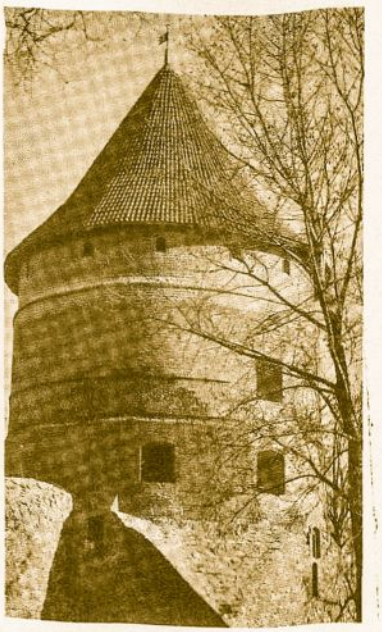

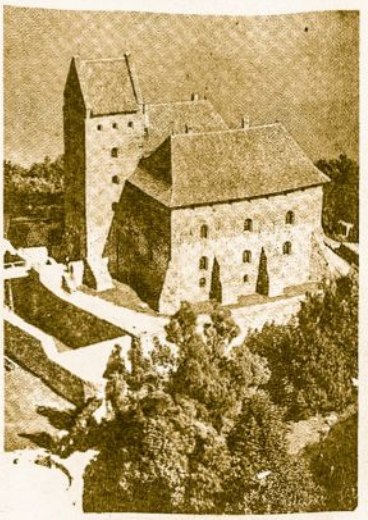

TRAKU PILIS

Galvės ežero saloje, netoli Trakų, stovjia pilis. Buvo pradėta statyti XIV amžiuje. XV amžiuje Vytautas Didysis statybą baigė. Ji buvo netik tvirtovė, bet taip pat Lietuvos valdovų rezidencija, kucvpcvgi svečiai iš kitų kraštų. Apšildoma buvo centrinio šildymo sistema, kas anais laikais buvo tikra naujenybė. Vidaus papuošimai prilygo anų laikų puošniss pastatams. Po 1660 m. karų, pilis buvo apleista. Vidaus papuošalai buvo išgrobstyti, o sienas sunaikinó laiko dantys. Tik apie 1930 m. buvo susirūpinta jos atstatymu. Bet ir vel karas sutrukdė darbus.

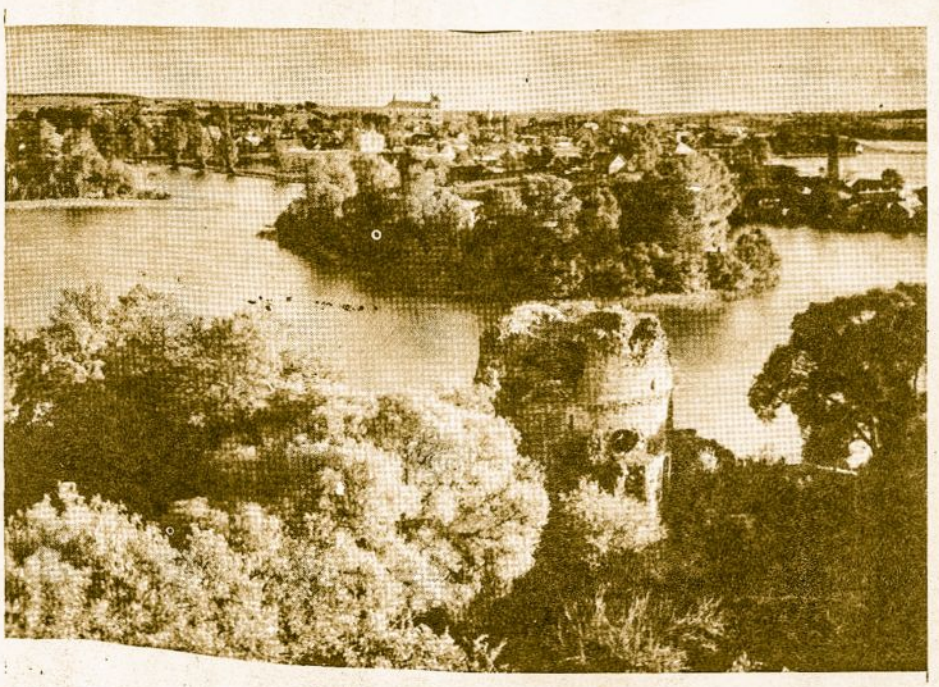

Šiuo laiku pilis gerokai atstatyta. Tai vienintelė vieta, kurią lankyti leidžia Lietuvos okupantai. Lietuvos architektai ir istorijos tyrinėtojai padėjo daug pastangų atstatant šią Lietuvos didybės liūdininkę.

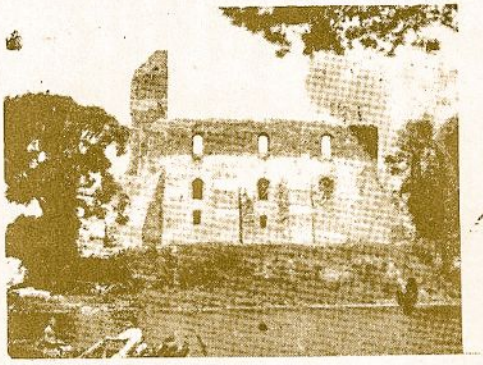

Taip liūdnai atrodė Trakų pilis XIX amž. pradžioje.

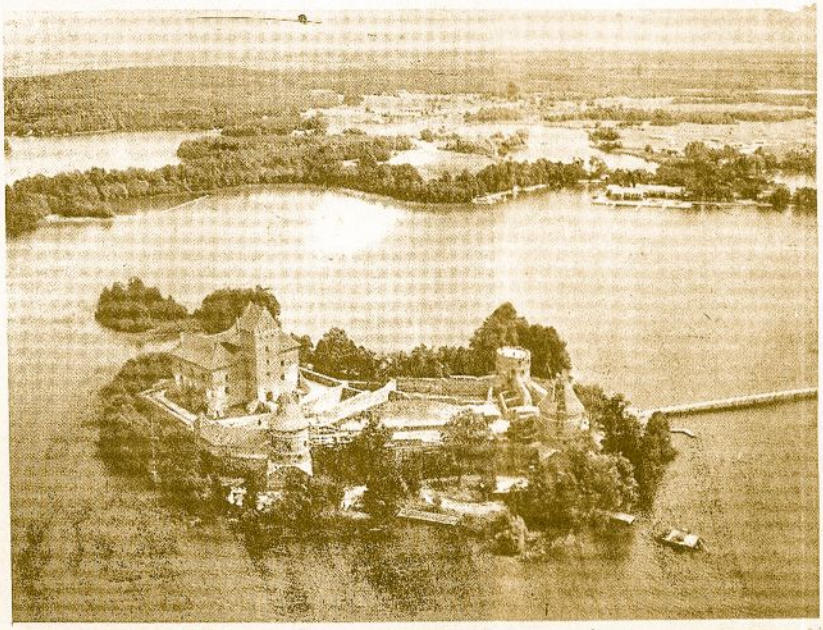

Atstatyta pilis

Trakų pilies rekonstrukcija

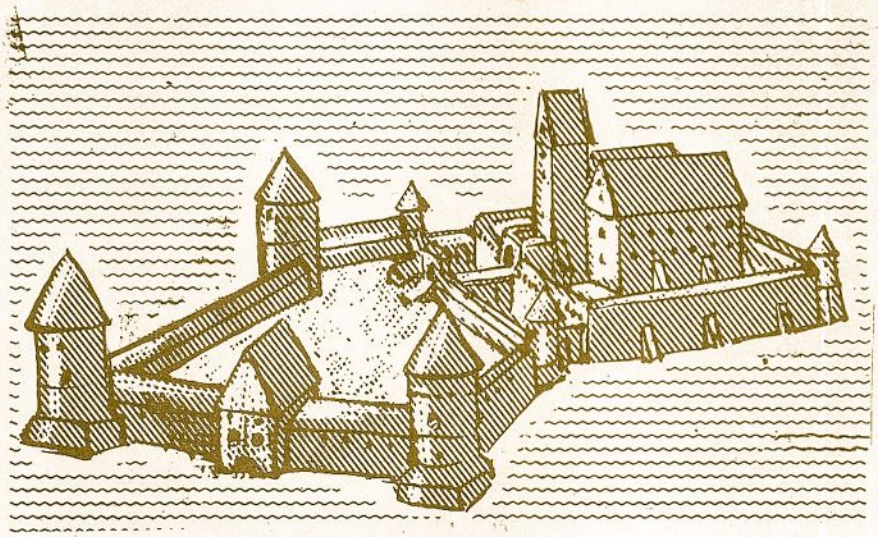

Maironis

TRAKŲ PILIS

PELĖSIAIS ir kerpe apaugus aukštai,
Trakų štai garbinga pilis!
Jos aukštus valdovus užmigdė kapai,
O ji tebestovi dar vis.
Bet amžiai bėga, ir griūvančios sienos
Kas dieną nyksta, apleistos ir vienos!..

Kai vėjas pakyla, ir drumzdžias vanduo,
Ir ežeras veržias platyn, —
Banga gena bangą, ir bokšto akmuo
Paplautas nuvirsta žemyn.
Taip griūva sienos, liūdnesnės kas dieną,
Graudindamos jautrią širdį ne vieną.

Pilie! Tu tiek amžių praleidai garsiai!
Ir tiek mums davei milžinų!
Tu Vytauto Didžio galybę matei,
Kad jojo tarp savo pulkų!
Kur tavo galia, garsi padavimais?
Kur ta senovė, brangi atminimais?

Nutilusios sienos, apleistos visų,
Be sargo, ginklų, be žmogaus!
Kiek primenat jūs man brangiausių laikų
Ant vieškelio amžių plataus!
Laikai brangiausi! Ar mums dar sugrįšte?
Ar vien minėsme, kaip savo jaunystę?

Kada tik važiuodams regėjau Trakus,
Man verkė iš skausmo širdis;
Gaili ašarėlė beplovė skruostus
Ir mėlynas temdė akis!
Ir veltui dvasią raminti norėjau, —
Aplinkui vien tamsią naktį regėjau.

PAGAMINKIME ŽVEJŲ LUOTELĮ

Luotas - iš medžio kamieno išskabtuotas laivelis. Žvejų luotelis - iš vytelių supintas apskritas plaustas, aptrauktas oda, brezentu ar plastika (angliškai vadinamas "coracle"), žinomas nuo senovės Euopoje ir Šiaurės Amerikoje tarp indėnų.

Visų pirma 16 kuolų (maždaug 60 cm. - 2 pėdų ilgio) įkalami ratu, kurio vidurio skersmuo apie 1,50 m (5 pėdos), o lauko skersmuo - 180 cm (6 pėdos). Tada į tarpus įdedame vytelių, lanksčių šakų, kol žiedas būna maždaug 30 cm (1 pėdos) aukščio. Šakas apvyniojame papraščiausia virve, taip kad išeitų didelis vainikas.

Ištraukę kuolus, vainiko viduryje ištempiame virves lyg voratinklį. Visą vainiką uždedame ant brezento arba plastikos, ir apvyniojame apie šakas. Pastebėkime, kaip atrodo vainiko skerspjūvis - taip užsukus, vanduo nepasieks. šakų ir luotelis nepaskęs. Kad galėtume įsilipti, dugno virvių voratinklį apklojame šakomis.

Kaip indėnai luotelius aptraukdavo amerikinio stumbro oda ir vietose ištepdavo degutu, taip moderniais laikais galime pradurtas skylutes paklijuoti lipinama juosta. Kadangi luotelis apskritas, iriamas abiem rankom. Jeigu plaukia du asmenys, kiekvienas iria viena ranka.

Savo gamybos luoteliu neplaukiame ten, kur būtų gilu. Luoteliu plaukiantys turi mokėti plaukti, ir patariama nešioti gelbėjimos liemenę.

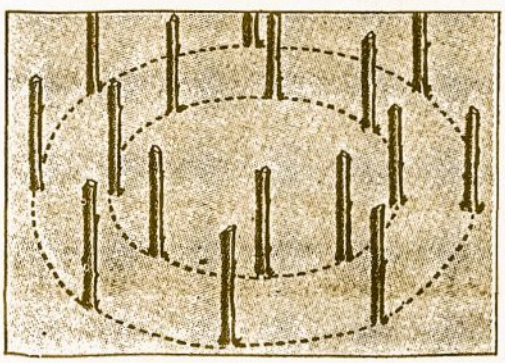

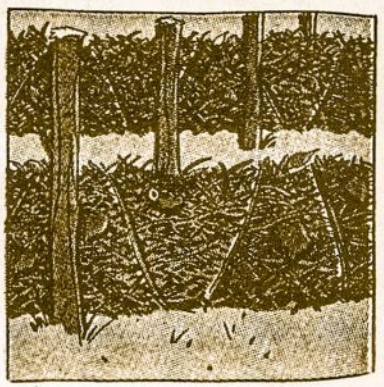

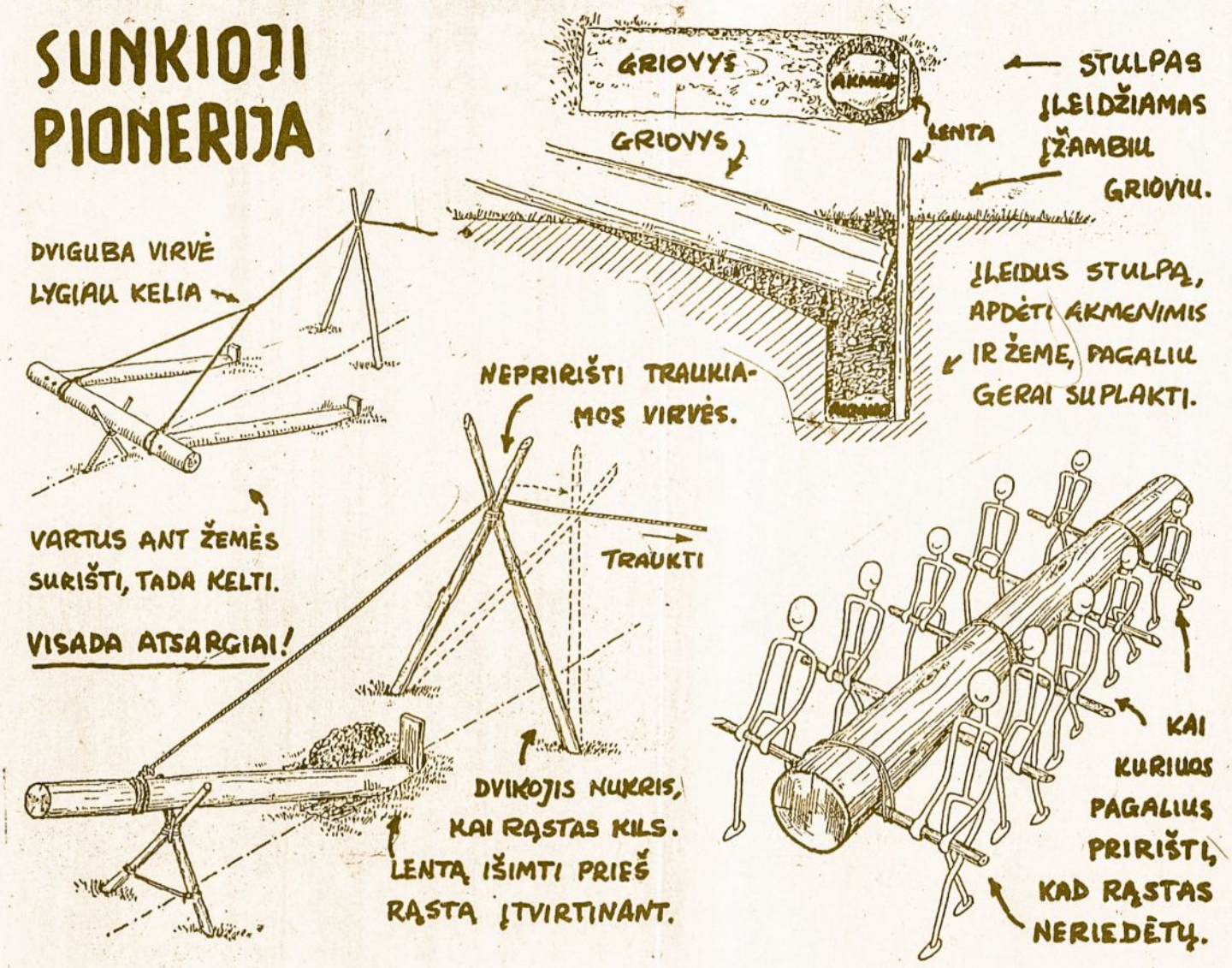

ŠUNUODEGAVIMAS

ALFA SUŠINSKAS

Pataikavimas arba, žmonių kalba sakant, šunuodegavimas yra nusilenkimas ir nusižeminimas kito žmogaus savimylai, siekiant kurios nors malonės ar naudos.

O žmogaus savimyla yra linkusi sulaukti pataikavimo iš kitų. Ji yra juo paglostoma, ir savimylos žmogus tada pasijaučia pakeltas į garbės būseną, tegu ir netikrą ir apgaulią. Juk pataikūnas užkelia pataikaujamąjį ant sosto, kuriame pataikaujamojo savimyla norėtų sėdėti!..

Gana dažnai pasitaiko žmonių, kurie godžiai laukia pataikavimų. Jie jaučiasi žymūs ir didingi, kai pataikavimai juos apsvaigina. Ypač vadovaujantieji, valdantieji, vadinami reikšmingieji ir galingieji mėgsta pataikaujami ir nepakenčia vertinamosios ir kritikuojamosios teisybės. Tačiau jie nesupranta, kad gėrėtis, džiaugtis ir gyventi gaunamais pataikavimais yra ne tik pigus ir tuščias pasididžiavimas, bet ir didelis savęs nužeminimas ir nuvertinimas. Pataikavimų bejieškąs ir jais besidžiaugiąs yra dvasinės migios apgaubtas ir gyvena nerealiame pasakų pasaulyje.

Pataikavimas nereiškia mandagumo, nuoširdumo ir meilumo, nes jis kyla iš apgaulios širdies ir tėra sukta veidmainystė ir dvasinės žmogaus menkybės priedanga.

Kilnus ir garbingas žmogus nesiverčia pataikavimais, kad žmonėms įtiktų ir ką nors iš jų laimėtų: jo kilnumas yra jo kelias į žmonių širdį.

Pataikūnas (tikrai lietuviškai: šunuodegis) yra menko charakterio žmogus, o pataikavimas — gėdingas savęs nuvertinimas.

Iš seno skautininko rinkinio

Jau, VADOVE

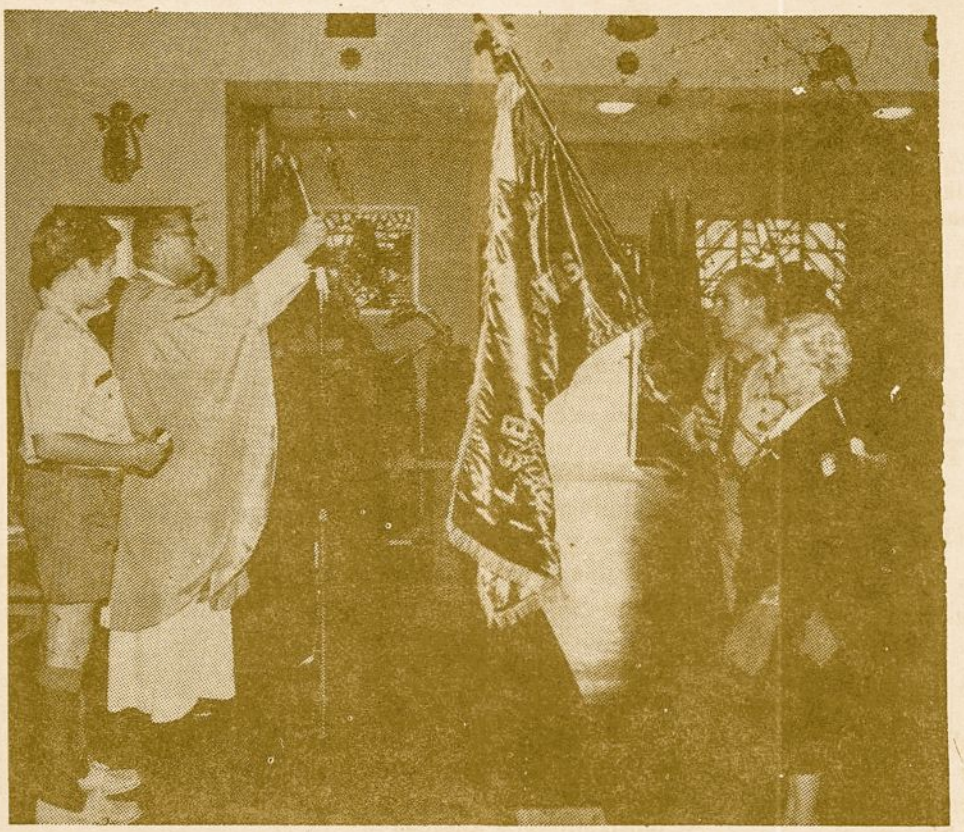

Ramiojo Vandenynō rajono kapelionas prel. dr. V. Bartuška šventina „Kalniškių" tunto naują vėliavą. Jam patarnauja skautas Tomas Kašelionis; vėliavą laiko krikštatėvis v.s. fil. E. Vilkas ir šalia stovi krikštamotė v.s. fil. Irena Vilkienė.

MŪSŲ UNIFORMA

Vienoje stovykloje atsirado skautų ir skaučių, kurie nuolat nešiojo uniformą, ir nors kiti norėjo vaikštinėti ir dirbti "patogiai", kažkaip vis akį traukė ta skiltis ir tas vienetas, kuris visada nešiojo tvarkingą uniformą, tvarkingai sudėtus ženkliukus, kaklaraištį, virveles. Kitiems atrodo, kad uniforma nebėra praktiška, o grynai simbolinė, ir kartais visai vengia nešioti.

Kiekviena uniforma žmogų patraukia - sporto žaidynėse, parade ar eisenoje, valstybiniame mūšyje sargas, policininkas, ugniagesis. Žinoma, iš uniformos galima atpažinti, koks žmogus yra, kaip ir iš aprangos bendrai - ar žmogus sportiškai apsirengęs, pagal vėliausią madą, pasiruošęs iškilmingai puotai.

Kai kuriuos uniforma baido, nes atrodo kariškai ar primena kariuomenę. Svarbiausia, turbūt, kad norime uniformą nešioti, KADA NORIME, o ne - kada reikia ar to tikimasi.

Kanados skautes apklausinėjo apie uniformą. Prancūzų kanadiečių skaučių 89% manė, kad uniforma svarbi, bet 51% nepatenkintas dabartine jų uniforma, kad nesanti šių laikų sąlygoms pritaikyta. Iš berniukų, 71% manė, kad uniforma naudinga, bet tik 47% mielai ją nešiojo. Pusė vadovų ir vadovių manė, kad uniforma būtinai reikalinga.

Pirmojoje skautų stovykloje prieš 80 m. berniukai Brownsea saloje nenešiojo uniformos, o tik skilčių juosteles prie peties. Tačiau 1909 metais, pirmajame skautų suvažiavime, visi nešiojo uniformą, kuri buvo skautybės gyvingumo ženklas. Baden-Powellio pasiūlyta uniforma buvo labai praktiška, ypatingai lietingo, vėjuoto ar perkaršto oro atveju. Todėl ir pirmosios skautės, pasirodžiusios Kristalo rūmų eisenoje, nešiojo uniformą, pačios sugalvojusios būti skautėmis, net skautybės įkūrėjui to nežinant.

Praktiškoji uniforma Baden-Powellio laikais turėjo apsaugoti nuo saulės ir lietaus (todėl didelė skrybėlė), leisti kūnui laisvai judėti (trumpos kelnės ir trumpos rankovės) ir turėti uniformos dalių, kurias galima įvairiai panaudoti (kaklaraištį kaip tvarstį). Įkūrėjas norėjo, kad kiekviena šalis uniformą pritaikytų klimato ir papročių sąlygoms.

Kai kurios sąjungos visą uniformą, ypač vyresniems - prityrusiems ir vyčiams - padarė visai praktišką, bet daug ženkliukų. Taip ir mes turime "darbo" uniformą, kuri nereiškia, kad pilna uniforma apsirengus reikėtų tinginiauti! Pilna uniforma ypač tinka ypatingoms progoms - susimąstymo dienai, šventėms, iškilmingoms sueigoms, eisenoms. Uniforma yra ir praktiška, ir padeda visiems skautiškiau jaustis.

Baden-Powell sakė, "Uniforma uždengia skirtumus ir padeda visiems būti lygiais, o kai susitinka skirtingų šalių bei tautų skautai, visiems padeda jaustis broliais toje pačioje pasaulinėje brolijoje."

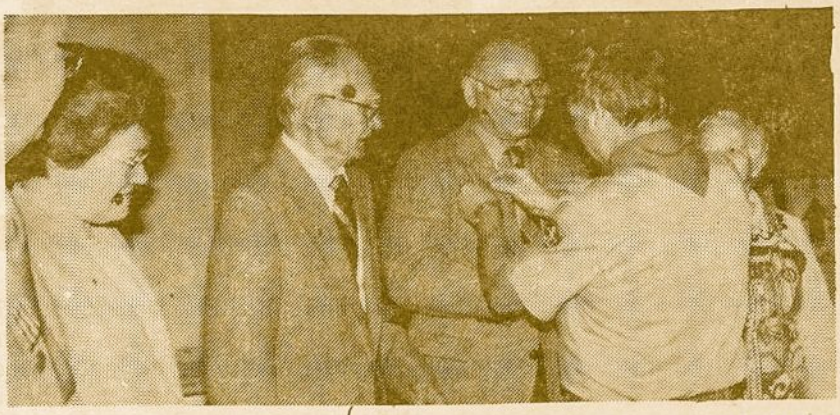

Bostono skautų šv. Jurgio iškilmingoje sueigoje buvo pagerbti Lietuviškos Skautybės fondo didieji talkininkai. Iš k: LSF leidinių administratorius inž. Aleksas Danasas, Gražina Danasienė, Jackus Sonda, Petras Navazelskis ir Ona Andriulionienė, priėmusi ženklelį savo vyrui Antanui. Sidabrinius fondo ženklelius prisega fondo pirm. vs Česlovas Kiliulis. Nuotr. **Danos Dilbienės**

SKAUTŲ VYČIŲ IR VYRESNIŲJŲ SKAUČIŲ DISKUSIJŲ TEMOS

A. SKAUTIŠKOS IR BENDROS MINTYS

— Kaip galėtume labiau įsijungti į savo bendruomenę
— Kaip skautija galėtų tobuliau dalyvauti kraštų vystymęsi
— Kaip jaunimas gali paveikti visuomenės sprendžiančiuosius vadovus, įstaigas
— Rasinės ir kitos diskriminacijos problema
— Pagalba skautiškiem vienetam kitose šalyse
— Skautijos vaidmuo visuomenėje ir bendruomenėje
— Skautavimo pritaikymas vietinėms sąlygoms
— Taika: koks galėtų būti skautijos vaidmuo? Ką aš, vienas asmuo, galėčiau padaryti, prisidėti?
— Kaip galėtume kartu dirbti su vienetais ar sąjungom kitose šalyse
— Mainai tarp draugovių, tuntų ir sąjungų
— Skautija ir draugiškumo ugdymas
— Kaip platinti žinias apie skautus ir skautes visame pasaulyje
— Kokia veikla reikalinga skautiją toliau vystyti
— Skautybės sumoderninimas
— Daugiau ar mažiau dėmesio programai gamtoje
— Moderniosios tecrnologijos įtaka sąjūdžiui
— Ar sąjūdis perdaug rinktinis? Ar kiekviena/s gali įstoti?
— Kaip skautybę pristatyti reikšmingą ir vertingą jaunimui virš 15 m.
— Būdai narių skaičiui padidinti
— Ar sąjūdis galėtų būti labiau demokratiškas
— Diskusijos apie įstatus ir įžodį. Ar yra kuris įstatas, kuris netiksliai išreiškia pagrindinę įstato sąvoką?
— Ar gyvename pagal Baden-Powellio idealus, paga įžodį ir įstatus?
— Skautybės kokybė ir skautiška organizacija
— Kova su gamtos tarša ir kaip ugdyti gamtosaugą
— Mišrios programos, užsiėmimai, įvykiai
— Ruoša būti tėvais ir motinomis
— Geresnio vadovavimo ugdymas, lavinimas
— Skautybės įvaizdis, visuomeninis supratimas ap skautybę
Sąjūdis ir jaunimo nusikaltimai
— Luošų ir kitaip paveiktųjų įjungimas į skautų eile
— Narkotikai ir alkorolio piktnaudojimas
— Nusikaltimai ir apsauga
— Švietimo sistemos ir kokybė
— Skurdas apylinkėje ir pasaulyje
— Jaunimo komitetų veiksmingumas

B. LIETUVIŠKI KLAUSIMAI IR LITUANISTI VYRESNIESIEMS

KALBA

— Mūsų vardai ir vardų parinkimas lietuvių šein
— Dvikalbių šeimų tikrovė ir galimybės
— Svetimybės ir skoliniai mūsų kasdienėje kalbc
— Kalbos lavinimo būdai po lituanistinės mokyl
— Šiuolaikinės kalbininkų teorijos apie baltų reikšmę
— Lietuvių kalbos kitimas ateityje išeivijoje ir Li

PAPROČIAI IR MENAI

— lietuvių šeimų namų puošmens ir papuošimai
— kaip šeimos šiandien švenčia lietuviškas šv

kuriuos papročius
— pasakos ir dainos šeimos gyvenime
— lietuvių arcritektūra ir menas šioje apylinkėje/ šiame krašte

ISTORIJA IR KULTŪRA

— lietuvių istorinės vietos šioje apylinkėje
— kaip mes suprantame Lietuvos istorijos reikšmę ir prasmę
— kas naujausia Lietuvos istorijos moksluose
— lietuvių kultūros apraiškos mūsų gyvenime
— mūsų lietuviškos veiklos demokratiškumas
— šio krašto ar vietovės lietuvių gyvenviečių kaita

VISUOMENINIS GYVENIMAS

— lietuvių visuomenės idealai pagal prakalbas ir spaudą
— lietuviškos veiklos dinamika ir vadovavimas
— kaip keičiasi ir keisis mūsų visuomenis gyvenimas
— lituanistikos tikslai: kaip juos supranta tėvai, vaikai, mokytojai ir visuomenė
— bendruomenėnis jaunosios kartos ugdymas mūsų vietovėje

LIETUVA ŠIANDIEN

— besikeičianti Baltijos jūros ir Lietuvos ekologinė padėtis
— miestėjimo ir pramoninimo įtaka į Lietuvos gyvenimą
— Lietuvos pramonės, prekybos ir žemės ūkio panašumas į Vakarų Europos valstybes
— švietimo tvarka Lietuvoje dabar, Nepriklausomoje Lietuvoje ir gyvenamame krašte
— tautinės mažumos Lietuvoje per visą istoriją ir lietuvių pažiūros į kitas tautybes
— įspūdžiai iš kelionių į sovietų valdomą Lietuvą
— Lietuvos gyventojai šiame šimtmetyje — kaita ir augimas

SKAUTŲ VYČIŲ IR VYRESNIŲJŲ SKAUČIŲ PROJEKTAI IR UŽSIĖMIMAI

— valyti miestų aikštes ir viešus pastatus
— skautės susidraugauja su nedalyvaujančiom mergaitėm
— didelio skaičiaus žygis į aukštą kalną pasitikėjimui savimi ugdyti
— tarptautiniai ženklai ir specialybės
— kursai vadovams apie pasaulio problemas, padėtį, pažinimą
— mokyti žmones rašyti ir skaityti
— sveikatingumo skatinimas ir švietimas apie rigieną bei sveikatą
— daržai šeimos virtuvei
— vyr. skaučių ir skautų vyčių asmeninis ugdymas
— knygynas ar biblioteka
— skautiškas knygynas ir vaizdinių priemonių sandėlys
— uždaviniai su kaliniais
— ligonių lankymas ir priežiūra
— senelių prieglaudos ir lankymas
— programos luošiesiems, akliesiems
— jaunų žmonių transportas (dviračiai, motoriniai dviračiai)
— universiteto tezės apie skautybę
— skautų diena, skaučių diena visuomenei
— jaunimo forumas
— žvakių gamyba
— naminiai amatai ir kursai amatams išmokti
— vienerių metų namų ruošos kursai
— trijų dienų seminaras „Padaryk savo gyvenimą prasmingą"
— pasikalbėjimai su įvairių profesijų ir pašaukimų žmonėmis apie jų gyvenimą
— pokalbiai apie kiekvieno tikslus, gyvenimą ir kaip jį praturtinti
— pasitarimai su kitom jaunimo organizacijom ar įstaigom
— studijinės grupės temomis: mokykla ir darbas; laisvalaikis, kultūra ir jaunimo sąjūdžiai; šeimos gyvenimas ir aplinka; trečiasis pasaulis ir taika.
— kilnojama paroda mokykloms apie įvairius jaunimo sąjūdžius ir organizacijas
— sk. vyčių ir vyr. skaučių įnašas į sąjungą, ypač tuntuose
— tarptautiniai mainai
— gamtosaugos uždaviniai
— pažymėjimas ar ypatingas žymuo jaunimo metams
— skautų vyčių suvažiavimas, stovykla
— visuomenėje ugdyti pagarbą visuomenės turtui
— visuomenėje ugdyti gamtosaugos supratimą ir projektus
— vaizdinė programa apie jaunimą šiandien
— įtakoti vadovaujančius asmenis ar įstaigas jaunimo labui
— per skautybę ugdyti supratimą apie auklėjimo raidą, žmogaus brendimo kelią

VADOVIŲ PASIKEITIMAI SESERIJOS VIENETUOSE

Skautininkių d-vė, Cleveland, OH — ps. Ingrida Civinskienė rugsėjo 1 d. perdavė draugininkės pareigas s. ni. Irenai Gedrienei.

„Rambyno" Vt., Washington, D.C. — v.s. fil. Dalė Lukienė rugsėjo 6 d. perdavė vietininkės pareigas ps. fil. Lyvijai Garsienei.

„Baltijos" tn., Boston, MA — s. Irenna Vidugirienė spalio 1 d. perdavė tuntininkės pareigas v.s. Laimutei Kiliulienei.

S. SK. — Laužavedybos vadovė ps. fil. Rita Kisielienė gruodžio 1 d. perdavė savo pareigas s. Vilijai Nasvytytei— Klimienei.

„Laisvės Varpo" vt., Philadelphia, PA — ps. Laima Bagdonavičienė sausio 1 d. perdavė vietininkės pareigas ps. Alei Maciūnienei.

Australijos rajono vadeivė s. fil. Pajauta Pullinen sausio 15 d. perdavė savo pareigas ps. fil. Elenutei Kiverytei-Erzikov.

„Šatrijos" tn., Toronto, Ont. — v.s. Danutė Keršienė kovo 1 d. priėmė laikinai eitas tuntininkės pareigas. Buvusi tuntininkė ps. Asta Saplienė pareigas baigė 87.1.1.

„Aušros Vartų" tn., Chicago, IL — v.s. Alė Namikienė balandžio 5 d. perdavė ps. fil. Svajonei Kerelytei.

Širdingai dėkojame pareigas ėjusioms sesėms už skritą laiką, pastangas ir širdį! Norėtųsi rasti tą magišką žodį, kuris tikrai nusakytų įvertinimą Jūsų darbo — dabar gi tik nuoširdus Ačiū jums, su viltimi, kad liksite ir toliau aktyviųjų eilėse.

Priėmusioms pareigas — geriausios sėkmės jums ir vadovaujamiems vienetams! Lai būna našus ir džiaugsmingas bendras darbas! Ačiū jums už įsipareigojimą!

KURSAI

Rugpjūčio 5-8 d. — Laužavedžių kursai broliams ir sesėms Romuvos stovykloje Kanadoje.

SUVAŽIAVIMAI

Spalio 9-12 d. — III-ji Tuntininkų,-kių konferencija Beaumont stovyklavietėje, netoli Clevelando.

„GINTARO" IR „ĄŽUOLO MOKYKLOS

„Gintaro ir „Ąžuolo" vadovų,-vių lavinimo mokyklos šiais metais vyks Rako stovyklavietėje, Custer, MI, liepos 4-11 dienomis.

Dalyvauti kviečiami skautės nuo 16 m., II prityrusių skaučių patyrimo laipsnio, vadovaujančios, arba turinčios sugebėjimų vadovauti, skautai — nuo 17 m. amžiaus, mo skautų, arba II-ro prityrusių skautų patyrimo laipsnio. Išimtinais atvejais, tuntininkams rekomenduojant ir skyriaus vadovams patvirtinus, gali būti ir jaunesni.

Visi tuntininkai,-kės, vietininkai,-kės yra raginami siųsti vadovų,-vių mokyklon savo vienetų tinkančius vadovauti brolius ir seses.

Stovyklos mokestis — 70 dol. asmeniui. Registracijos lapai su registracijos mokesčiu — 15 dol. siunčiami „Gintaro" mokyklos vadovė — v.s.fil. Gilanda Matonienė, 2 Jackson Circle, Ocean, N.J. 07712. Tel. 201-922-1296.

„Ąžuolo" mokyklos vadovas — s.fil. Romas Jakubauskas, 14 Nancy Dr., Auburn, MA. 01501. Tel. 617-832-6682.

STOVYKLOS KITUR

Liepos 25 — rugpjūčio 2 d. — LSS Europos rajono stovykla (38-toji) Lietuvių Sodyboje, Anglijoje.

Rugpjūčio 1-14 d. — Romuvos stovyklavietės 25-ji sukaktuvinė stovykla Kanadoje.

Nameliai mano brangūs, man visur patogu,
Bet nieku nėr tiek laimės, kaip po jūsų stogu.

Didieji žmonės, pasiekę meno, literatūros ar politikos aukštybių nebuvo aukštos bei turtingos kilmės. Dažnas jų gimė vargingoje pirkelėje. Tačiau tai jiems nesukludė pasiekti užsibrėžtus tikslus.

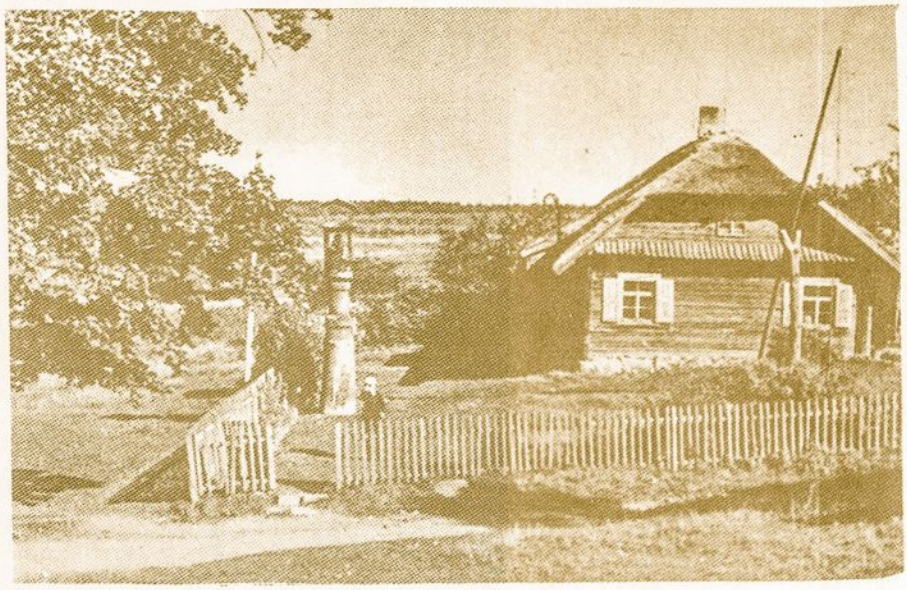

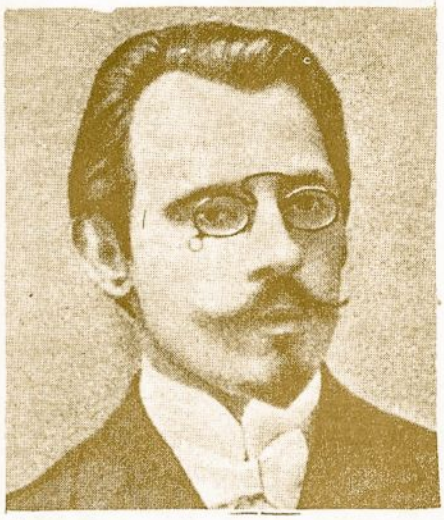

Trumpai gyvenęs rašytojas J. Biliūnas nedaug teparašė, bet jo apsakymas "Brisiaus galas" susilaukė pasaulinio garso.

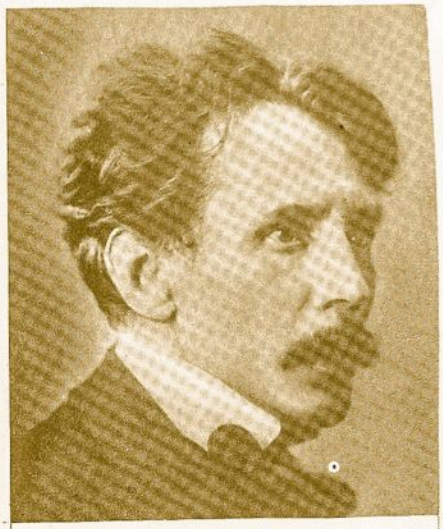

M.K. Čiurlionis, didysis lietuvių dailininkas ir muzikas gimė šiame dailiai atrodančiame, bet kukliame namelyje. Čia jis augo supamas nepaprastai gražios apylinkių gamtos.

Čia gimė žymi Lietuvos rašytoja Žemaitė. Jos raštuose vaizdžiai išryškinta senovės lietuviško kaimo gyvenimas, žmonės papročiai.

Kazimieras Būga visą savo gyvenimą pašventė lietuvių kalbos tyrinėjimui. Jis pirmasis pradėjo rinkti žodžius lietuviškam žodynui. To darbo milžiniškumas napabaidė, kad is silpnos sveikatos K. Būgą.

PASAULIO SKAUTŲ RATE

AIRIJOS skautų sąjunga jau kurį laiką talkino Afrikoje kaimams įrengti tam tikros rūšies statybos medžiagos pastatus. „Vaikų žaidimai '86" projektas tokį veikimo būdą pritaikė prie jų namų — skautai stato ir padeda įrengti vaikams žaidimo aikštes — sumaniai įdomias, tikrai saugias. Programa vadinama „Scout Link" arba „Skautiška grandinė".

Scout Link

KANADOS Filmų ir televizijos sąjunga pernai paskyrė premiją filmai „Scouts!" dokumentinių programų virš 30 min. kategorijoje. Filma pirma parodyta pasaulinėje skautų sąjungų konferencijoje 1985 metais, platinama vaizdajuostėmis Anglijoje, rodyta Suomijos televizijoje, o vėliau bus parduodama kituose kraštuose. Filma rodo Baden-Powellio gyvenimą ir skautybės vystymąsi.

BELIZĖS skautai ruošiasi įstoti į pasaulinę skautų šeimą, turėdami apie 2.500 narių ir iki 1988 m. turėsią pakankamai instruktorių vadovų lavinimui. Bitikinkystė ir maisto gamyba yra tarp sąjungos lavinimo centro specialybių.

AUSTRALIJOS skautų sąjunga pernai globojo pirmąjį Azijos-Pacifiko gamtos apsaugos seminarą, kuriame dalyvavo skautės ir skautai iš dešimties kraštų, susipažindami su gamtosaugos reikalais ir skautų galimais uždaviniais.

ČILĖS skautai turi apie 40.000 narių. Sąjunga veda penkis amatų centrus, kuriuose mokosi 300 jaunuolių. Organizuoja jaunimo forumus, kur jauni žmonės gali suprasti krašto socialinius sunkumus ir išmokti, kaip juos spręsti.

CHILE/CHILI

ARGENTINOS skautų sąjunga suruošė pirmąjį visuomenės ugdymo seminarą Santa Fė mieste — kaip skautai gali ypač kaimo srityse labiau visuomenėje dalyvauti.

ZIMBABWĖS viena draugovė užbaigė savo gerąjį darbelį, neturtingiems vaikams gamindami žaislus Matabelių žemėje.

PAKISTANO 10-toje tautinėje stovykloje dalyvavo 15.000. Tarp programos įdomių dalykų buvo Gerojo darbelio iškyla, jaunimo forumas, kliūčių takas, nuotykių takelis.

INDONEZIJOS skautai ir skautės įrengė vandentiekius prie Manglayang kalno, kad apylinkės kaimų žmonės neturėtų 2 km vandenį namo neštis. Įrengė viešas prausyklas, išeinamas, maudyklas.

NAUJOSIOS ZELANDIJOS skautai savo „Visuomenei tarnybos savaitę" suderino su „Apvalykime Naująją Zelandiją savaite" ir valė parkus, pajūrius, pakeles, miesto aikštes.

PRANCŪZIJOS Provence srities 500 skautų per metus praleidžia 25.000 valandų, stebėdami miškus dėl gaisro pavojaus.

BARBADŲ saloje buvo seminaras apie skautavimą Karibų jūros salose.

KENIJOS 500 skautų per keleta dienų pasodino 18.000 medžių palei naują 65 km plentą.

SAUDI ARABIJOS ir kiti mohametonai skautai padeda maldininkams, atvykstantiems į Meccą. Pernai 25 Pakistano skautai vyčiai atlydėjo 60.000 pakistaniečių mahometonų į šventovę, įrengdami jiems ambulatoriją, pamestų daiktų įstaigą, padėdami su pasais ir dokumentais.

VAKARŲ VOKIETIJOS skautų ir skaučių sąjunga baigė dviejų metų projektą Sudane, finansuotą surinktu 100.000 dol., kuriais buvo įrengtos geriamo vandens pompos 100 kaimų. Maždaug pusė visų krašto ienetų padėjo šį projektą įgyvendinti.

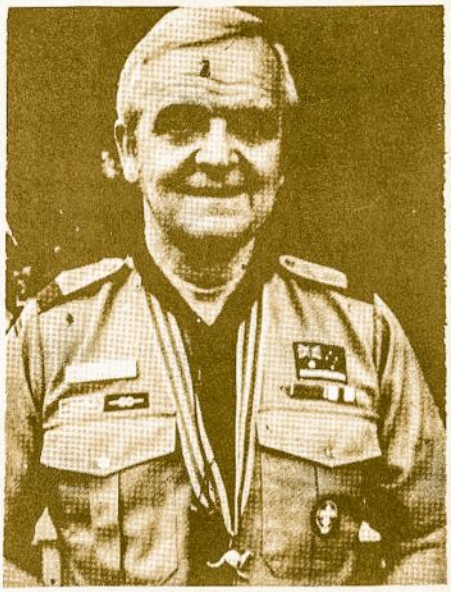

AUSTRALIJOS skautininkas Norman Johnson yra Pasaulio skautų komiteto pirmininkas ir Australijos skautų sąjungos Vyriausias skautininkas. Prieš dešimt metų jis lankėsi lietuvių skautų V-toje Tautinėje stovykloje netoli Melbourno. Sktn. Johnson pasakoja, kad laukiama apie 15.000 skautų pasaulinėje jamborėje šių metų pabaigoje, kai Australija švęs 200 metų nuo europiečių atvykimo į šį žemyną. Stovyklavietė yra nauja, apie 230 hektarų, valandą nuo Sydnėjaus. Tarp stovyklaviečių yra takeliai, kad skautai ir skautės neturėtų keliais vaikštinėti. Tarp pastovyklių palikta natūrali gamta. Beveik visi skautų vienetai turi savo būklus, kuriuose mielai priims lankytojus iš kitų kraštų, stovyklos proga norinčių Australiją pažinti.

PIETINĖS AFRIKOS 80 skaučių, skautų ir vadovų aštuonias dienas keliavo po vietas, kuriose buvo ir gyveno garsusis Zulu giminės vadovas Dinizulu, iš kurio Baden-Powellis gavo karoliukus, šiandien naudojamus Gilwellio kursams. Aplankė muziejus,. padėj sodinti medžius, taisyti kanalizaciją — ir sutiko karaliaus Dinizulo vaikaitį.

AUSTRALIJOS 20 skautų vyčių praleido šešias savaites Bengladeše, padėdami skiepyti vaikus, matuodami jų augimf, mokydami įvairių dalykų, kurie vaikų sveikatingumą pagerintų. Bendraudami su UNICEF, jie patys savo lėšomis už kelionę užmokėjo su įvairių įmonių pagalba.

JAMBORĖ ORO BANGOMIS — kiekvieną spalio mėnesį skautų radijo mėgėjų savaitė. Vienų metų simbolis buvo per radiją kalbanti kengūra.

ĮVAIRIOSE ŠALYSE skautų ir skaučių sąjungos dirba kartu vaikų sveikatą ugdyti, rašo Jungtinių tautų pranešimas. Tarp žymesnių projektų yra Salvadoro skautai, kurie įskiepijo ketvirtadalį milijono vaikų. Haiti valstybėje mokė kaip vaikus gelbėti iš dehidracijos. Brazilijos skautai turi naują specialybę — kaip gelbėti mažo vaiko gyvybę ir ugdyti jo sveikatą. Apie 25% visų pasaulio vaikų gyvena be jokios sveikatos pagalbos.

EGIPTE atidarytas naujas pasaulinis skautų centras — namai. Port Said mieste yra pastatas su pakankamai lovų 102 skautams svečiams, konferencijų kambariu ir mečete (mohametonų bažnyčia).

HONG KONGO skautija 1986 m. šventė 75 metus. Gruodžio mėnesį įvyko 5.000 stovyklautojų jubiliejinė stovykla.

FAROJŲ SALŲ skautės ir skautai surinko 22.000 dol. paremti mokyklėlę Indijoje, kitą mokyklą Liberijoje ir Meksikos skautams. Salos yra prie Danijos.

SINGAPŪRO skautų „Darbo savaitė" buvo labai sėkminga. Vienas jų „klientų" buvo krašto prezidentas. Kol skautai prezidentūroje valė vario rankdenas, automobilių takus ir laistė gėles, kalbėjosi su prezidentu.

ŠVEDIJOS skautininkai ir skautininkės tris savaites lankė Zimbabwę, padėdami statyti vaikų darželius, valydami vandenį ir tobulindami kanalizaciją.

ITALIJOS kaltaikų skautų ir skaučių sąjunga buvo pirmoji, pasiuntusi auką Pasauliniam skautų fondui. Surinkti $1.800 dolerių bus naudojami skautavimui pasaulyje platinti.

JŪRINĖ PIONERIJA

Šį projektą yra pastatę kanadiečiai jūrų skautai.

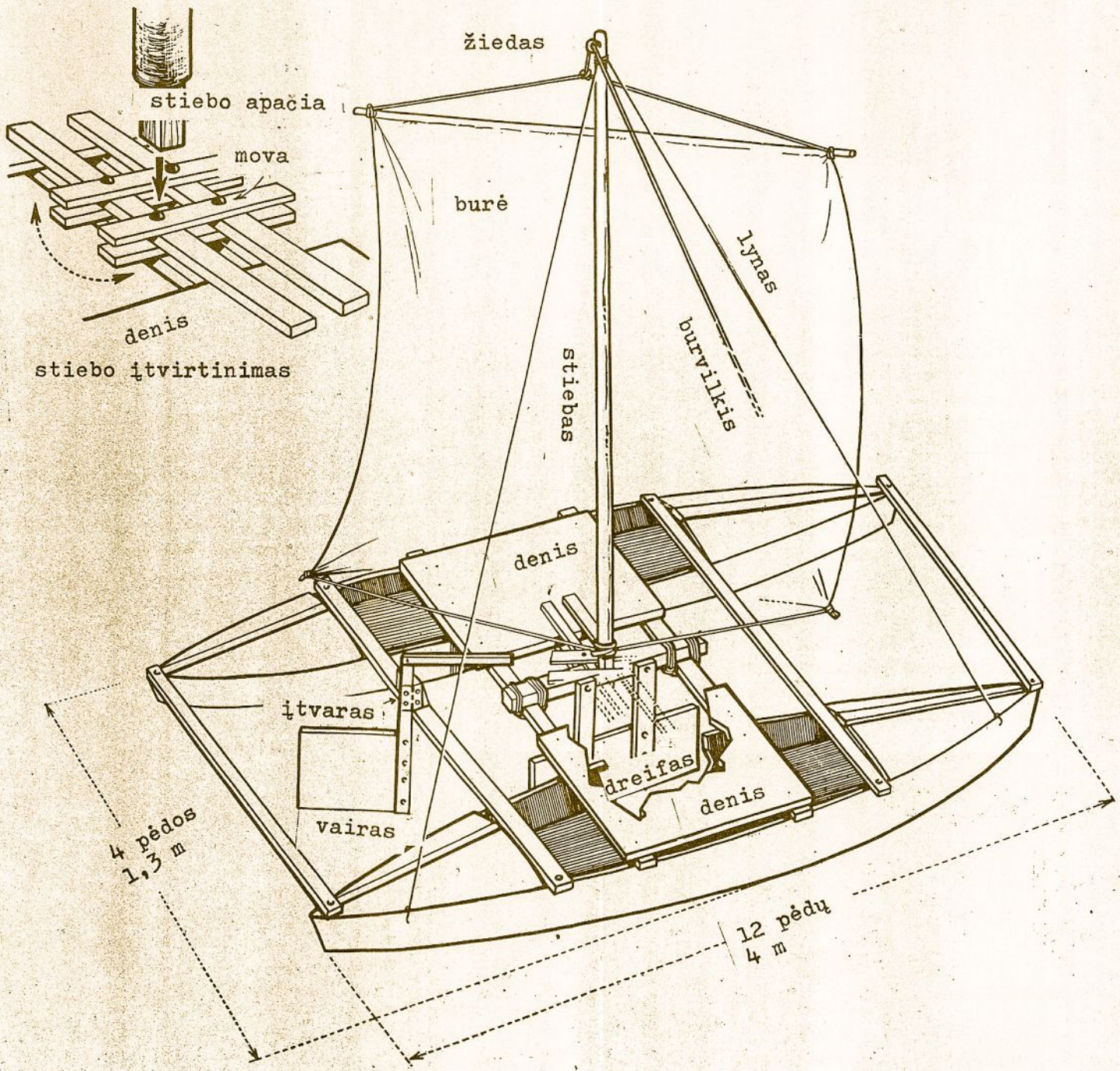

MŪSŲ DIDŽIOJI ŠEIMA

Prityrę skautai Vincas Šnipas, Tadas ir Andrius Dilbai pasipuošė Pažangumo žymenimis, kuriuos prisegė tuntininkas ps. Vytautas Jurgėla.

ŠV. JURGIO ŠVENTĖ BOSTONE

Bostono ,,Baltijos" ir ,,Žalgirio" tuntų skautės ir skautai paminėjo šv. Jurgį, pasaulio skautų patroną, bendroj tuntų sueigoj. Sueiga įvyko š.m. balandžio mėn. 11 d. Lietuvių Piliečių draugijos patalpose So. Bostone.

Su pasigamintais vienetų skydais, rikiuotėje su daina įžygiavo salėn atskiri skautų vienetai. Raportai prie vartų, vėliavų įnešimas, tuntininkų pasveikinimas ir visų sugiedotas Lietuvos himnas sudarė rimtą šventišką nuotaiką.

Iš skaitytų tuntų įsakymų aiškėjo vienetų veikla. Trys jaunesnės skautės — Laurutė Huston, Daiva Senutaitė, Rūta Veitaitė ir skautė Dainora Kupčinskaitė davė įžodžius. ,,Birutės" draugovės skautė Rebeka

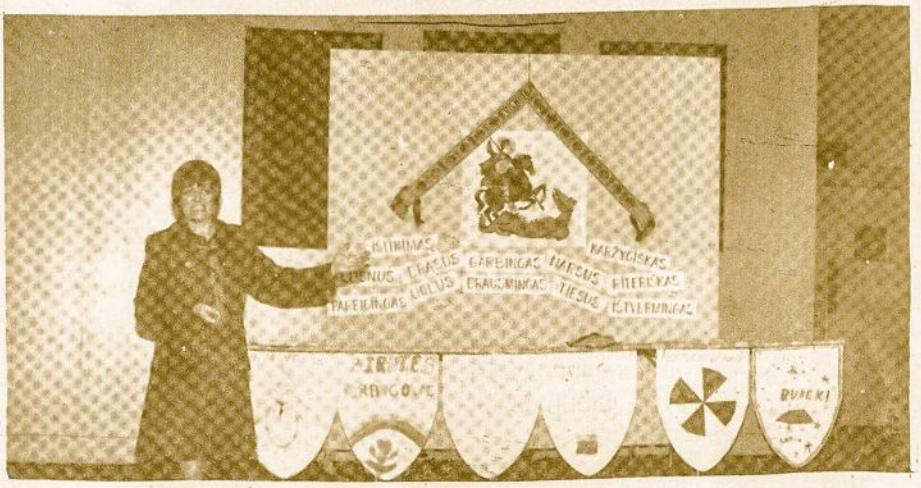

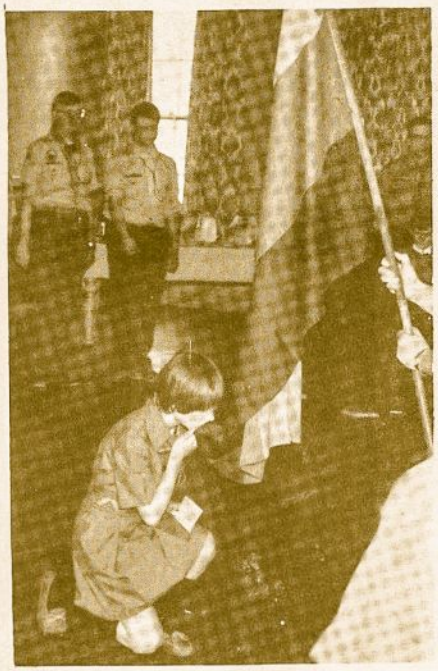

Įžodis pas birutietes. Jį praveda draugininkė sl. Gema Phillips. Vėliavą bučiuoja Dainora Kupčinskaitė.

Kalen perkelta į prityrusių skaučių draugovę ir davė prityrusios skautės įžodį.

Pas skautus — Vasario 16 d. proga apdovanotiems j.v.s. Mykolui Manomaičiui buvo prisegtas ,,Lelijos" ir inž. Aleksui Danasui ,,Už Nuopelnus" su rėmėjo kaspinu ordinai. Tą atliko pakviestas Lietuviškosios Skautybės Fondo pirmininkas v.s. Česlovas Kiliulis.

Pažangumo žymenius gavo skautai: Arvydas Budreckis, Andrius ir Tadas Dilbai, Petras Kazlas, Tadas Petronis ir Vincas Šnipas. Pasitraukus iš pareigų ,,Kęstučio" draugovės draugininkui ps. Vytautui Dabrilai, nauju draugininku tapo v.sl. Romas Juozelskis.

Po oficialios dalies paminėtas šv. Jurgis. Paskaičius apie jo gyvenimą,

v.s. Laima Kiliulienė apibūdina Šv. Jurgio būdo bruožus.

Foto: Dana Dilbienė

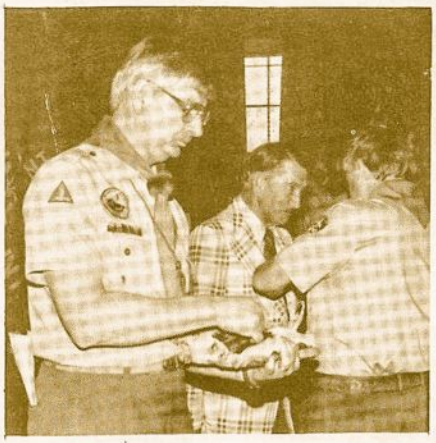

Lelijos ordinas j.v.s. Mykolui Manomaičiui už didžius darbus skautijai. Ordiną įteikia LS Fondo pirmininkas v.s. Česlovas Kiliulis padedant s. Vytautui Dilbai.

Pro vartus įžygiuoja paukštytės, vedamos savo draugininkės v.s. Stefos Subatienės.

kaip jis kovojo su slibinu, išryškinti jo būdo bruožai, sugretinant juos su skautavimo siekiais.

Sueiga buvo baigta bendrame rate sukalbėjus maldą į šv. Jurgį ir sugiedojus giesmę „Ateina Naktis".

Po sueigos, jos dalyviai ir svečiai turėjo progos pasivaišinti ir taip pat nusipirkti skautiškų leidinių ir reikalingų ženklų.

Sueigai vadovų buvo gerai pasiruošta. Jinai paliko visiems gražų prisiminimą tuntininkei v.s. Laimai Kiliulienei sumaniai ją pravedus.

k. n.

Skautės, skautai atnaujina savus pasižadėjimus su draugininke sl. Gema Phillips.

Vilkiukai atkartoja savo duotą įžodį. Viduryje jų draugininkas ps. Algis Adomaitis.

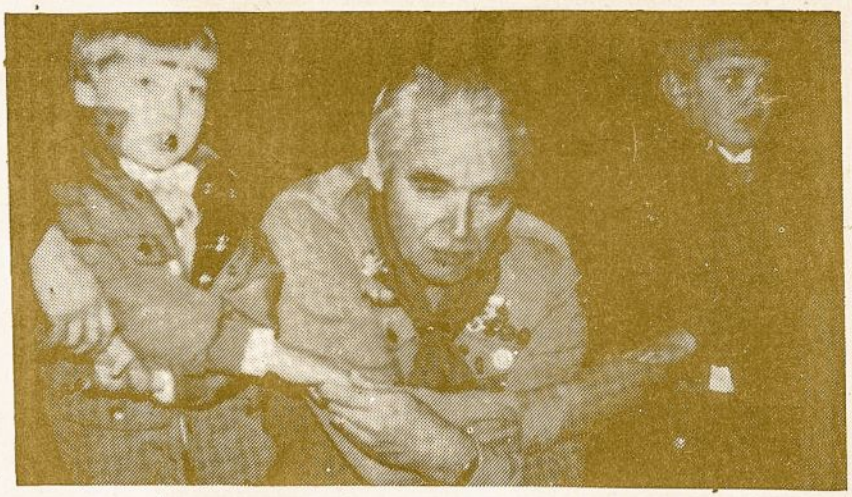

„Rambyno" skautų ir skaučių vietininkijos Omahoje iškilmingoje sueigoje rankas supynę „Ateina naktis" gieda giliukai J. Lemke, A. Barry ir skautininkas St. Radžiūnas.

Iškilmingoje sueigoje Hartfordo Kaziuko mugėje Petras Nenortas duoda skauto įžodį.

Hartfordo Kaziuko mugę atidarant. Iš k: vs D. Banevičienė, s. M. Banevičius, Švč. Trejybės lietuvių parapijos klebonas kun. J. Matutis, vs G. Treinienė, s. J. Beniūnas, v. sl. fil. L. Šimanskytė.

Nuotr. **L. Banevičiaus**

CHICAGO

KAS VADOVAUS STOVYKLOMS

Chicagos skautai ir skautės šią vasarą stovyklaus savo tuntų stovyklavietėse Rako stovykloje, Custer, MI. Stovykla vyks liepos 11-25 dienomis. Stovykloms šią vasarą vadovaus: „Aušros Vartų" tunto — ps. Giedrė Penčylienė; „Kernavės" tunto — ps. Marytė Utz, „Nerijos" tunto — jps Violeta Paulienė; „Lituanicos" tunto — fil. Eugenijus Butėnas.

LIETUVIŠKOSIOS SKAUTYBĖS FONDO APDOVANOJIMAI

Šv. Jurgio proga įvykusioje Bostono skautų ir skaučių tuntų sueigoje Lietuviškosios Skautybės Fondo pirmininkas v.s. Česlovas Kiliulis ir v.s. Kostas Nenortas fondui pasidarbavusiems bostoniečiams įteikė sidabrinius LS Fondo ženkliukus.

Ženkliukais buvo apdovanoti: LS Fondo atstovas Antanas Andriulionis, Fondo leidinių administratorius inž. Aleksas ir Gražina Danasai, s. Vytautas Dilba, Petras Navazelskis ir Jackus Sonda. Sveikiname apdovanotuosius ir dėkojame už pagelbą skautams.

k. n.

Cleveland,

Nuotr. V. Bacevičiaus

''Vytauto'' d-vės skautai
Kaziuko mugėje

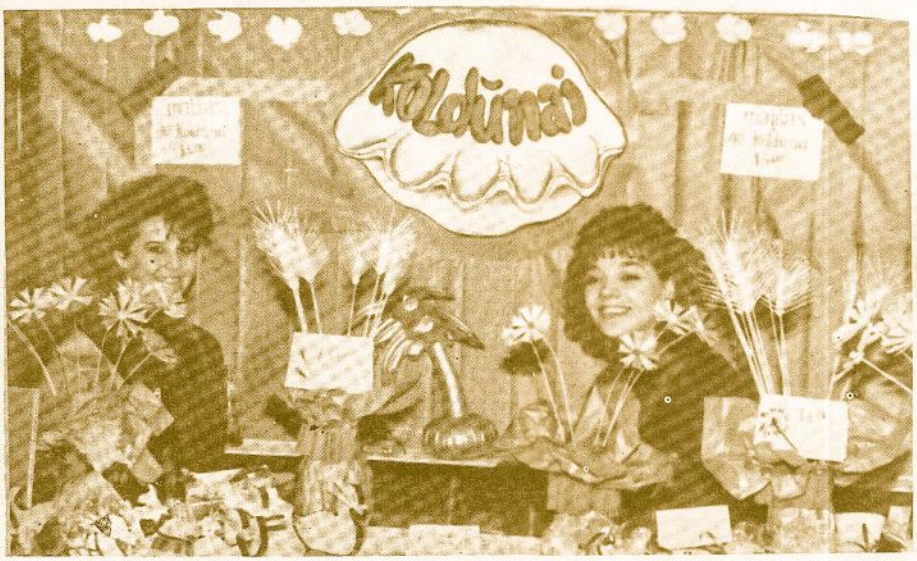

''Širvintos'' d-vės prit. sk
Gelažytė ir Vedegytė

''Aušrinės''
d-vės
skautės
Kaziuko
mugėje

ATLANTO RAJONO SKAUTŲ ir SKAUČIŲ XXIX -ji

SPORTO ŠVENTĖ

Ruošiama Baltijos ir Žalgirio tuntų Bostone birželio 20-21 dienomis.

Blue Hills Regional Technical School

100 Randolph Ave., Canton MA

Taškai bus duodami skautams ir skautėms sekančiai:

Lengvoji atletika: I vieta - 5 taškai
II vieta - 3 taškai
III vieta - 1 taškas

6 km. bėgimas: I vieta - 6 taškai
II vieta - 4 taškai
III vieta - 2 taškai

Stalo tenisas: I vieta - 6 taškai
II vieta - 4 taškai
III vieta - 2 taškai

Estafetės: I vieta - 6 taš
II vieta - 4 taš
III vieta - 2 taš

Tinklinis ir Krepšinis: I vieta -10 taš
II vieta - 5 taš
III vieta - 3 taš

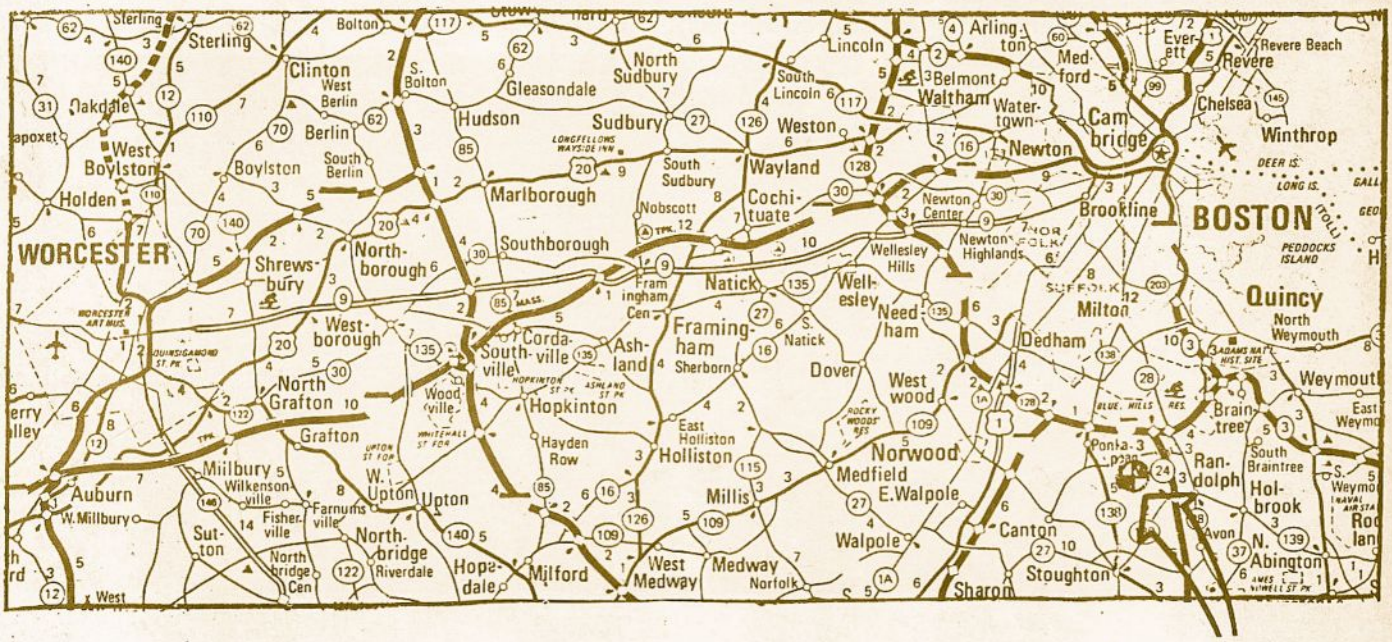

CHICAGO

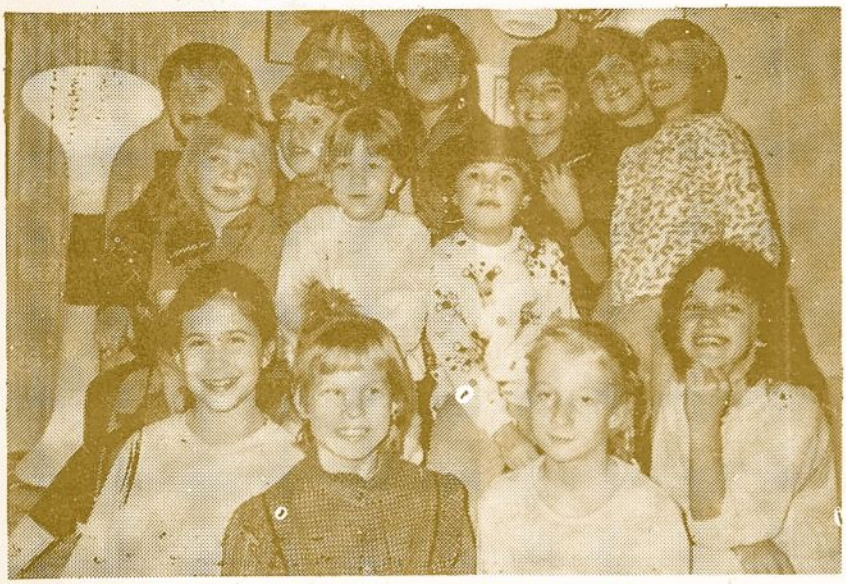

„Kernavės" tunto „Dubysos" draugovės paukštytės.

„Nerijos" tunto paviljonas Kaziuko mugėje. Pirkėjų laukia sesės Regina Dapkienė, A. Veselkienė, A. Dapkutė ir Ir. Regienė — tuntininkė.

Nuotr. **J. Tamulaičio**

„Aušros Vartų" tunto paukštyčių šventėje įžodį davusios sesytės su vadovėmis. Iš k.: Natalija Kleinaitytė, Audra Kazlauskaitė, Vika Gylytė, Lina Sidrytė, Irutė Masiulytė (kandidatė) ir Viktorija Sušinskaitė. Vadovės — tuntininkė vs Alė Namikienė ir „Saulučių" vadovė ps. Dalia Januškienė.

Nuotr. **Ir. Kleinaitienės**

ALp(LKA)3083
1987, Nr.6

S STATKUS
2245 BURR OAK AVE
NORTH RIVERSIDE, IL
60546

SKAUT
4613 W. 106 Pl.
Oak Lawn, IL 60453

O dabar, smagus pionerijos uzdaviniai

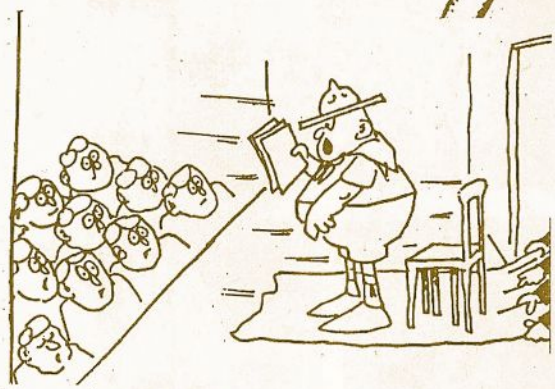

Vienu žodžiu, vadinasi ir reiškia

— Atrodo, kad tu labai myli savo meškiuką, kad taip gražiai padedi?

— Aišku, nes jis mane labai myli.

Stovykloje pasirodė draugiškas šuo, tikriausia per pelkes iš tolimų kaimynų perėjęs į stovyklavietę, nes buvo visas dumblinas ir šlapias.

— Turbūt tas purvinas šuo — nuodingas.

Sesė iš stovyklos pastogės išėjo tiesiai į šviesią vasaros saulę ir pradėjo čiaudyti.

— Sese, kodėl vis čiaudiji tą patį?

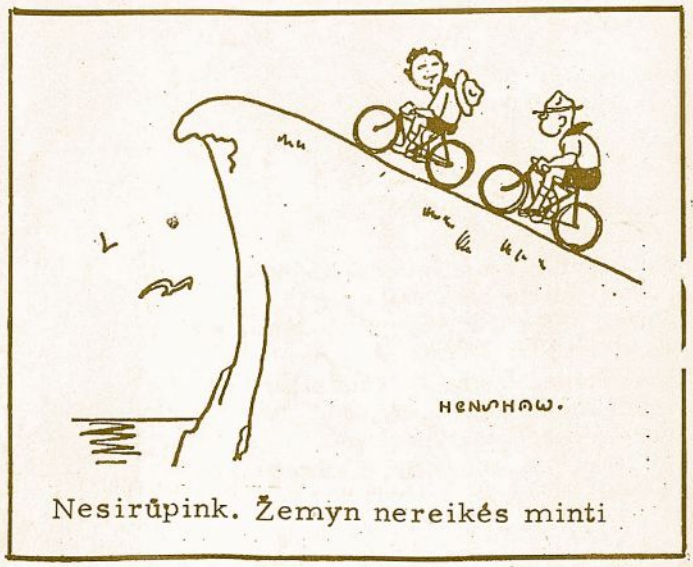

Nesirūpink. Žemyn nereikės minti

90.741.28