Nr. 10 GRUODIS 1991 DECEMBER

SKAUTŲ AIDAS

1183

SKAUTŲ AIDAS

USPAS497-840

Postmaster: send all address changes to:
4613 W. 106 Pl.
Oak Lawn, IL 60453

Second Class Postage paid at Chicago, Illinois

SKAUTU AIDAS
THE SCOUTS' ECHO

A Lithuanian youth magazine, published monthly except July and August by **The Lithuanian Scouts Association.** Not for profit Illinois Corporation.

● **Office of Publication**
SKAUTU AIDAS
2345 West 56 Street
Chicago, IL 60636

● **Managing Editor**
Albina Ramanauskiene
4613 W. 106 Pl.
Oak Lawn, IL 60453

Oficialus LIETUVIŲ SKAUTŲ S-GOS organas

Įsteigtas 1923.III.15, Šiauliuose, Lietuvoje

Leidžia LSS TARYBOS PIRMIJA

Prenumerata metams - $5.00
Garbės leidėjo prenumerata - $25.00
Garbės prenumerata - $10.00
Į Lietuvą oro paštu - $40.00
Prenumeratų kainos US doleriais

Redaktorius
v.s. Antanas Saulaitis, ir Pelėdų skiltis
2345 West 56 Street
Chicago, IL 60636

Administratorė
v.s. Albina Ramanauskienė
4613 W. 106 Pl.
Oak Lawn, IL 60453

Viršelyje

Tautinėje stovykloje 1968 m.
M. Jakaičio nuotrauka

Mums rašo

Gerb. Skautininke,
malonu man užsakyti skautų draugovėms į Lietuvą "Skautų Aidą".

Skautybė nuostabiai puiki organizacija, ji man daug davė ir aš myliu skautus.

Gaila, kad amžius ir sveikata neleidžia man šioje veikloje pasireikšti tiek, kiek norėčiau.

Geriausios Jums sėkmės
Budėkime dėl Lietuvos laisvės.
Jus broliškai gerbiąs

Prel. J. Prunskis

Sese Albina,

Nuoširdus ir broliškas ačiū už "Skautų Aido" siuntinėjimą. Sulaukęs visuomet su pasididžiavimu ir džiaugsmu, nuo pirmo puslapio iki paskutinio perskaitau.

v.s. Juozas Maslauskas
Anglija

Gerb. Albina Ramanauskiene,

Noriu Jums padėkoti už Jūsų pastangas, kad mes pradėtume gauti "Skautų Aidą" Montrealyje.

Teko jau panaudoti medžiagos iš gautų numerių. Net pora tėvelių skambino sužinoti iš kur, kaip ir t.t.

Ačiū Jums
Budėkime
Antanas Nagys

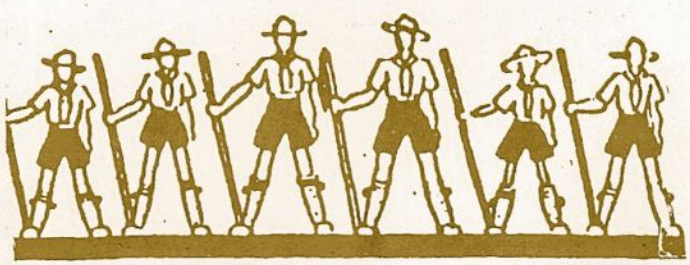

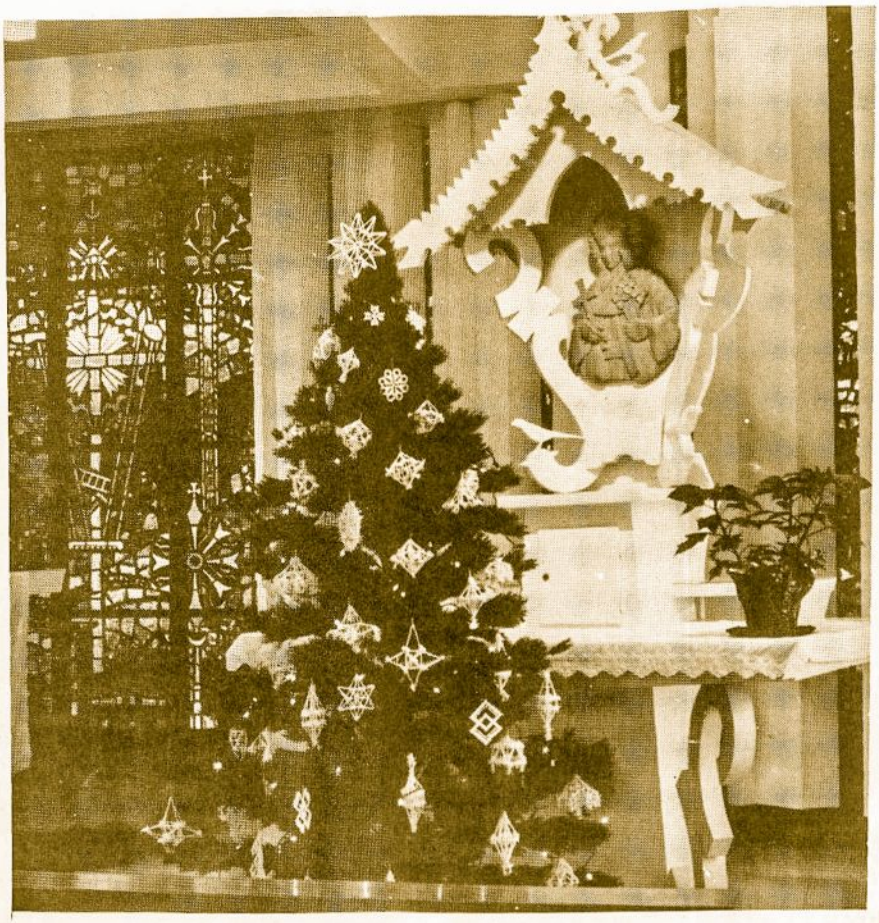

OBRANGUS KŪDIKI KRISTAU,
kuris vėl žengi į mūsų nuodėmes ir vargo pasaulį, kad vilties ir paguodos išganymą neštum!
po tiek skundo metų prie Tavo Prakartėlės - šiandien Tave džiaugsmu ir padėka apgaubti norėtume:
kad nutilsta jau aimanos prie Baltijos marių
ir mūsų išeivių rauda prie krantų Babilono!
O skambėkit varpai ir vargonai,
O gauskit giesmės iš džiaugsmo krūtinių!

LIETUVA JAU LAISVA
Ir jau ne svajonė, ne sapnas, ne miražas, o tikrovės palaima,
Kad nėr dar tokių pančių nukaltų,
kurie laisvės dvasią sukaustyt galėtų.
Kad ir prispaudėjo pikčiausio galybė išsenka -
kai Viešpats Meilingas savo pakelia Ranką!
O pasauli, priimki su meile mūsų Lietuvą, kaip savo dukrą jauniausią, atgimusią skausmuos ir kraujuje, o dabar žengiančią į laisvės gyvenimą naują!
Toji džiaugsmo banga teužlieja ir ateinančių
1992 METŲ LINKĖJIMUS!

Rev. Monsignor P. Butkus
Australija

KŪČIOS

Uždegėm žvakutę:
Jos šviesa plazdens,
Kaip draugų mūs. širdys
Kuriuos ji primins

Kvepia eglės, šienas
Téviškės laukais
Ir balta drobulė
Balzganais linais.

Skamba mūsų giesmės
Džiugesiu giliu
Ir sesutės eilės -
Namų ilgesiu.

Kūčių duoną laužėm
Su visais kartu,
Kad Jėzulis gimęs
Mus palaimintų

Živilė Bilaišytė
12 m. amžiaus
"Bangelių" laivas,
1963 m.

Lietuvos
Nacionalinė
M.Mažvydo
Biblioteka

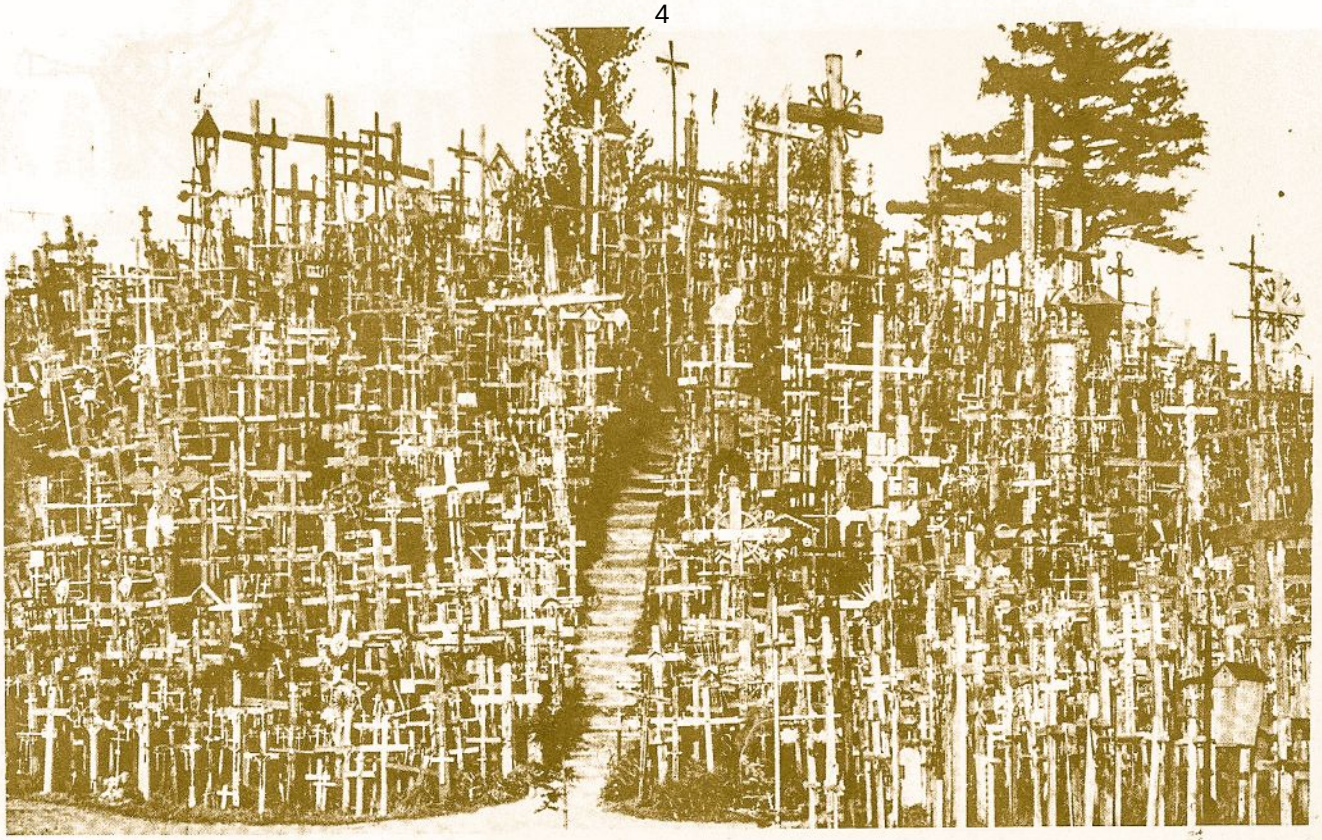

KRYŽIŲ KALNAS

Besilankant Lietuvoje jokiu būdu negalima nepamatyti kryžių kalno. Jis yra netoli Šiaulių, Jurgaičių apylinkėje. Anksčiau teko matyti daug fotografijų, bet jos toli gražu neatstoja tikro vaizdo. Įspūdis milžiniškas. Tūkstančiai kryžių, didelių ir mažų ir visai mažyčių, kupetomis sukrautų. Ir kasdien vis statomi nauji. Vieni jų nepaprastai puikiai išgražinti, o kiti visai paparastučiai. Bet visi jie simbolizuoja kovą prieš Lietuvos okupaciją. Okupantams labai nepatiko kryžių kalnas. Tad keliais atvejais kryžiai buvo griaunami. Bet iš po nakties jie vėl atsirasdavo. Ir kas kartą daugiau ir daugiau. Tai tikras paminklas Lietuvos kovai dėl nepriklausomybės.

Jeigu lankydami garsias katedras Europos miestuose gėrimės jų akmens ir marmuro kūriniais, tai čia matome tikrą jausmingų širdžių paminklą. Tai vienintelė tokia vieta visame pasaulyje. V.V.

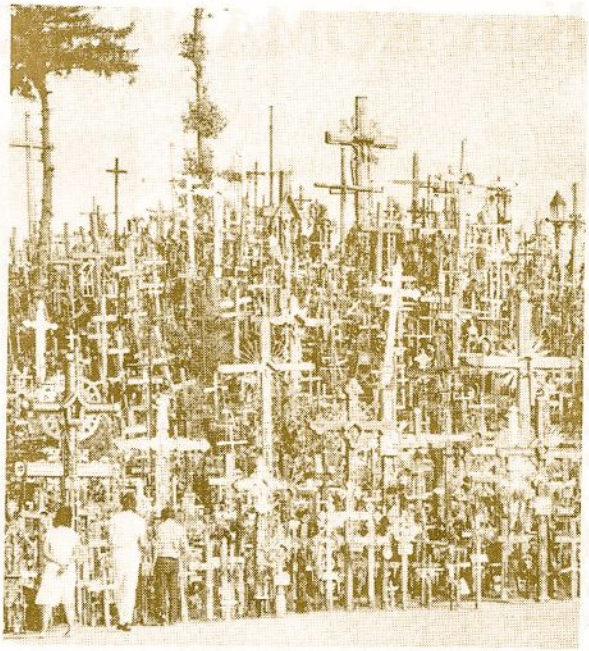

Kasdien statomi nauji kryžiai

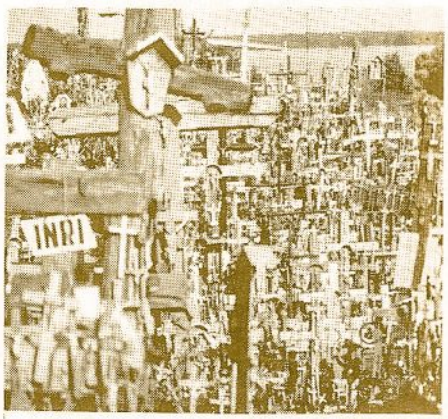

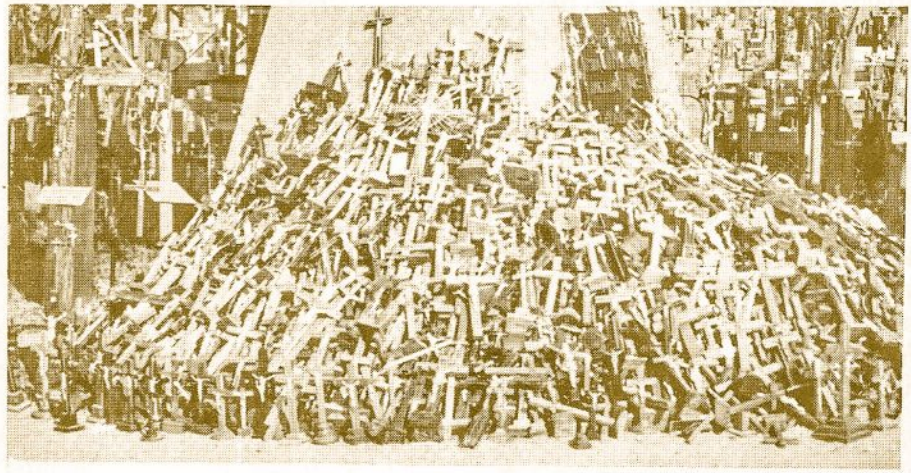

Mažų kryželių kalnelis

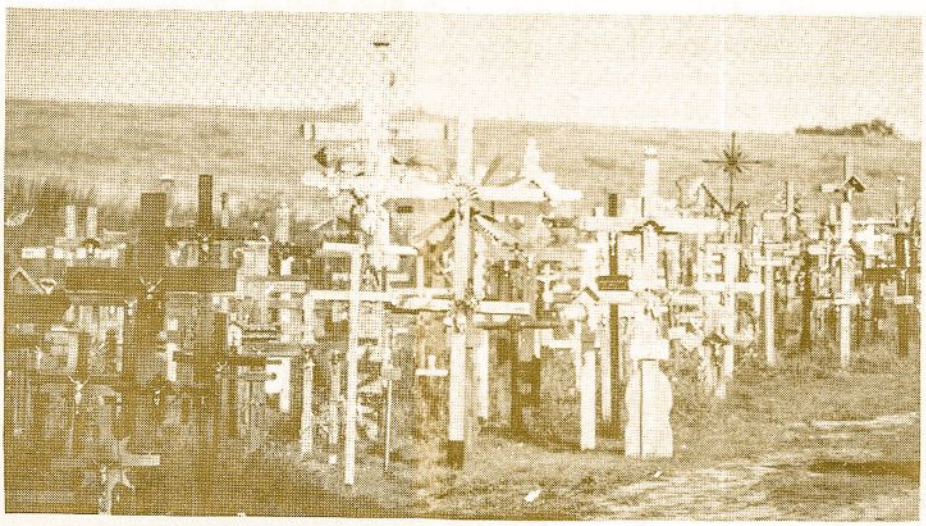

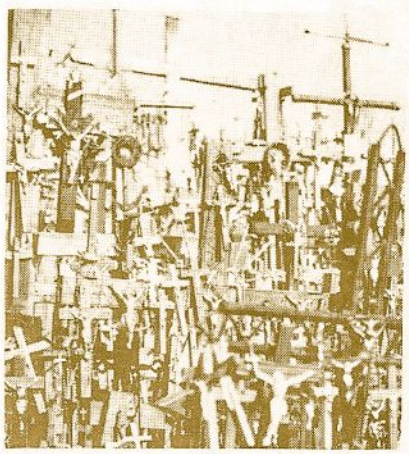

Kalnė nebeužtenka vietos

Kun. ROMANAS KLUMBIS

Tur būt, mažai kam žinoma, kad prieš kelis mėnesius atsiskyręs su šiuo pasauliu, kun. Romanas Klumbis, šalia daugelio kitų krikščioniškų darbų, paliko savo nemažus pėdsakus ir skautų organizacijoje.

Gimęs Chicagoje 1914 metais, mokslus ir didelę jaunystės dalį praleido Lietuvoje bei Italijoje pas saleziečius. Kunigu įšventintas 1937 m. Kaune. Po kelių kunigavimo metų Lietuvoje, karo metu atsidūrė Vokietijoje, o 1946 m. atvyko į Ameriką, kur per 40 metų dirbo misijonieriaus darbą indėnų ir meksikiečių tarpe.

Savo gyvenimą paskyręs Dievo tarnybai ir artimo meilei, kun. Klumbis buvo labai artimas ir skautybės idealams. Į skautų eiles įstojo jau 12 metų amžiaus ir vėliau, tapęs kunigu, niekada nuo jų visiškai nenutolo, dažnai būdamas jų kapelionu bei patarėju.

Vis delto, didesnis uždavinys skautybės darbe jo laukė Amerikoje, kai 1953 metais buvo paskirtas dirbti misijonieriaus darbą Texas valstijoje, Von Horne ir La Feria parapijose, kurios daugumoje susidarė iš lauko

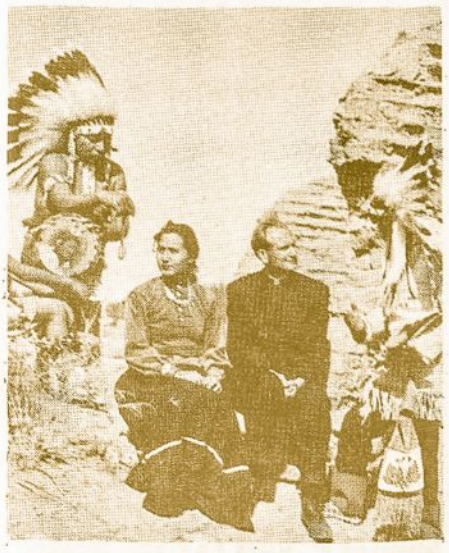

Kun. R. Klumbis tarp indėnų

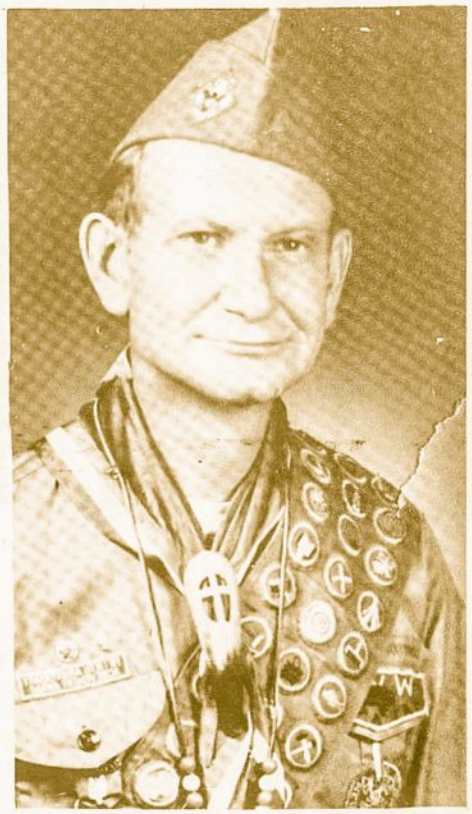

darbininkų, ypač meksikiečių šeimų. Apaštalaudamas tų žmonių tarpe jis matė, kaip darbdaviai juos išnaudoja, mokėdami kuo mažiausius atlyginimus ir neduodami beveik jokių teisių. Būdamas labai jautrus neteisybei ir vargui, kun. Klumbis juos karštai užstojo ir vadovavo ilgoje ir sekmingoje kovoje už žmoniškesnes gyvenimo sąlygas. Ta proga jis taip pat pastebėjo, kad jų vaikai, neturėdami aukštesnių polėkių bei idealų, tuščiai leidžia savo laisvą nuo darbo laiką. Nutarė jiems padėti. Ir kas geresnio už skautų organizaciją? Bet per daugelį metų jis pats buvo gerokai nuo jų nutolęs; o be to, čia kitas kraštas, kiti papročiai ir reikalavimai, kurių jis nežinojo. Todėl, nors jau sulaukęs beveik 50 metų amžiaus, jis įstojo į Amerikos skautų eiles ir po didelių pastangų ir darbo per dvejus metus įsigijo visų specialybių laipsnius, tapo "Eagle scout" ir net gavo aukštus žymenius, kaip "Vigilant in Order of Arrow" "World Badger" ir "Scout Training". Taip pasiruošęs jis pradėjo organizuoti savo parapijos jaunuolius, sudarydamas stiprią ir pavyzdingą skautų draugovę (Boy Scouts Troop 134) ir ilgus metus buvo jos vadovas ir kapelionas.

12-toj Pasaulinėj Skautų Stovykloj, kuri 1967 metų vasarą įvyko Idaho valstijos Farragut Parke, sutraukdama apie 14,000 skautų iš beveik 100 pasaulio kraštų, kun. Klumbis buvo ne tik vienas iš 10 katalikų kapelionų, bet ir Ermelunden pastovyklės, susidedančios iš 1,650 įvairių kraštų skautų, vadovas. Jo sugebėjimas vadovauti, draugiška dvasia ir daugelio kalbų mokėjimas greit buvo pastebėtas ir plačiai įvertintas. Skautų žurnalas "Jamboree", aprašydamas stovyklą, vadina kun. Klumbį "Internacionaliniu kunigu", o vietiniai laikraščiai cituoja jo reikšmingus žodžius: "Jei suaugę pasektų čia susirinkusių jaunų vyrų draugiškumu ir humaniškumu, pasaulyje būtų visuotinė taika".

Už jo darbus ir pasižymėjimą Pasaulinėj Skautų Stovykloj, kun. Klumbis, tarp kitko, buvo apdovanotas ir "Rover Scout" žymeniu, kurį jam ten pat įteikė lietuvių išeivijos atstovas dr. Algis Avižienis. Ta proga jis gavo sveikinimų iš lietuvių išeivių Chicagos vyskupo Vincento Brizgio, buvusio Lietuvos ambasadoriaus Amerikoje dr. Juozo Kajecko ir kitų.

Paskutinius savo gyvenimo dvejus metus kun. Klumbis praleido su lietuviais, tapdamas Phoenixo Lietuvių Katalikų Misijos kapelionu. Nežiūrint ilgos ir sunkios ligos, iki pat gyvenimo galo jis buvo giedrioj nuotaikoj, draugiškas ir pasiruošęs visiems padėti. Tikras krikščionis, tikras skautas.

Vikt. Zakarienė

Juru jaunems ir juru skautems

VAI LINKSMAI PLAUKIA

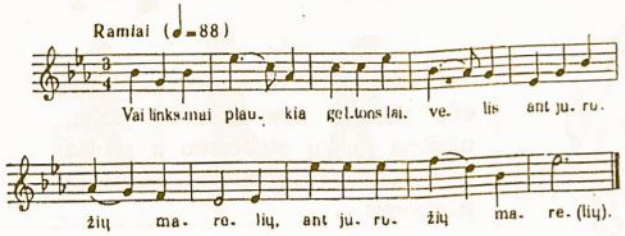

Vai linksmai plaukia
Geltons laivelis
Ant jūružių marelių. (2 k.)

Vai šipor šipor,
Jauns šiporėli,
Įlipki į mastelį. (2 k.)

Ten tu matysi
Kopų kalnely
Naują rūtų darželį. (2 k.)

Tame daržely,
Tame naujajam,
Stovi jauna mergelė. (2 k.)

Kai puč vėjelis,
Tai bėg laivelis,—
Linksma žvejų mergelė. (2 k.

Nepuč vėjelis,
Nebėg laivelis,—
Liūdna žvejų mergelė. (2 k.)

šiporelis - laivūnas
mastelis - laivo stiebas

Gintarems

LĖK, SAKALĖLI

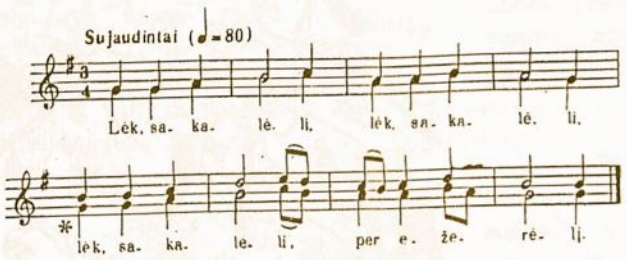

Lėk, sakalėli, lėk, sakalėli,
Lėk, sakalėli, per ežerėlį.

Tam ežerėly, tam ežerėly,
Tam ežerėly plaukia laivelis.

Tam laively sėdi mergelė,
Sėdi mergelė, galvą šukuoja.

Sėdi mergelė, galvą šukuoja,
Galvą šukuoja ir gailiai verkia:

— Nėr man tėvelio, nėr man tėvelio,
Nėr man tėvelio dalelei skirti.

Nėr man močiutės, nėr man močiutės,
Nėr man močiutės kraiteliui krauti.

Nėr man brolelio, nėr man brolelio,
Nėr man brolelio lauku lydėti.

Nėr man seselės, nėr man seselės,
Nėr man seselės vainikui pinti.

Mėnuo tėvelis, mėnuo tėvelis,
Mėnuo tėvelis — dalelei skirti.

Saulė močiutė, saulė močiutė,
Saulė močiutė — kraiteliui krauti.

Sietyns brolelis, sietyns brolelis,
Sietyns brolelis — lauku lydėti.

Žvaigždė seselė, žvaigždė seselė,
Žvaigždė seselė — vainikui pinti.

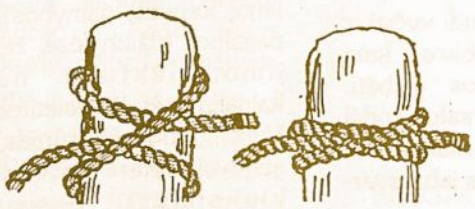

Prisirišimas prie stulpelio
(piemenų arba "polerio" mazgas

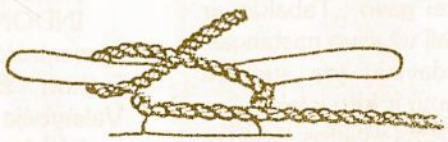

Prisirišimas prie anties (prie "klampės"
Klaidingai vadinamas mazgu -
čia jokio mazgo nėra

PASAULIO SKAUTŲ RATE

KORĖJOS vyčiai, įskaitant du gydytojus, tris savaites praleido Bangladeše ir Nepalyje kartu su vietiniais skautais vyčiais rūpindamiesi sveikatos reikalais. Vėliau į programą bus įtraukta ir Sri Lanka.

DANIJOS ir Nepalio skautai bendrauja skatindami supratimą tarp tautų ir gamtos globą. Vienas uždavinių — apsodinti labai išplautą trijų hektarų žemės plotą prie Dhankutos. Nepalio karalius jau skautus pakartotinai gyrė. Pernai 40 skautų ir vadovų dalyvavo Nepalyje, o pačioje Danijoje 35.000 skautų ir skaučių pasodino 3.000 Nepalyje augančių medžių savo krašte. Iš Nepalio du vadovai atvyksta į Daniją.

TABAKO naudojimo klausimu rūpinasi daug skautų sąjungų. Pernai pasaulio skautai gavo „Tabakas ar sveikata" medalį už savo pastangas. Vienas tų uždavinių yra sudaryti sąrašus restoranų ir kitų įstaigų, kur yra nerūkantiems vietos; ugdyti jaunų žmonių sąmonę apie nerūkymą; ištirti vadovų įtaką jaunesniems skautams rūkymo

klausimu; susipažinti su tabako auginimo ir perdirbimo būdais; ligoninėse sužinoti, koks nuošimtis ligonių serga dėl tabako naudojimo; sužinoti, kada jauni žmonės pradeda rūkyti, kas jiems duoda pirmąją cigaretę, kodėl kiti visai ir niekad nerūko.

ČEKOSLOVAKIJOJE Pasaulinis skautų biuras suruošė seminarą Slovakijos ir Čekijos vadovams. Dalyvavo 60 jaunų vadovų. Tariamasi, kaip sąjungos administraciją vystyti, kaip reaguoti į dabartinę visuomeninę padėtį, kaip lavintis vadovams ateičiai.

EUROPOS skautų ir skaučių komitetas įsteigė fondą Vidurio ir Rytų Europos atgimstančioms ir įsikuriančioms skautų sąjungoms remti: "All European Development Fund, The European Regional Office, P.O. Box 327, 1211 Geneva 4, Šveicarija.

ĮNDONEZIJOS skautai vyčiai ir vyresniosios skautės mokosi, kaip ieškoti žmonių ir juos gelbėti. Valstybėje yra 13.000 salų, todėl susisiekimas, ryšiai, manymasis žemėje, jūroje ir lėktuvais labai svarbu.

PORTUGALIJOS skautai išleido eilę plakatų apie gamtos globą, užsiima miškų stebėjimu ir rengia seminarus kartu su gamtos apsaugos įstaigomis.

JUGOSLAVIJOJE skautybė buvo uždrausta 1950 metais. Šiuo metu jau yra apie 135.000 mergaičių ir berniukų skautų eilėse. Vadovai lankėsi skautų centre Šveicarijoje, o iš čia nuvyko pareigūnai tartis su skautais įvairiose Jugoslavijos respublikose.

RAMIOJO VANDENYNO ir Azijos skautų džiamborėje Filipinuose dalyvavo 23.000 skautų. Buvo mokomasi amatų (drožinėjimo, kepurių gamybos), nelaimėse pagalbos (džiunglėse, žemės drebėjimo, lėktuvų nelaimės), kalnalipystės ir sveikatos apsaugos. Vyko ir jaunimo forumas, kur skautų atstovai aptarė savo rūpimuosius klausimus: — pasaulinis solidarumas, taika,

ŠVIESA TAMSYBĖJE yra Raudonojo Kryžiaus pasaulinis projektas, kuriame ir pasaulio skautai raginami dalyvauti, uždegdami žvakutes prie namų ir kitų vietų. Uždavinys yra padėti karų aukoms — vaikams.

RADIJO JAMBORĖ, jau 34-toji, įvyks 1991 spalio 19-20 d. savaitgalį, iš viso 48 valandas nuo 00:01 val. šeštadienį vietiniu laiku. Šių metų tema yra „Taika ir draugystė per komunikaciją". Kasmet šimtai tūkstančių skautų ir skaučių dalyvauja šiame radijo mėgėjų pokalbyje. 17-tos jamborės metu vyko dvi tokios dienos iš stovyklos Korėjoje, kur nuolat veikė radijo stotis rugpjūčio 6-16.

JAPONIJOS skautai paskyrė lėšų Bangladešo ir Kosta Rikos skautams, kurie gelbsti ir padeda audrų aukoms.

BOLIVIJOS Cochabambos mieste skautai talkininkauja mokydami miesto 700.000 gyventojus, kaip išvengti labai užkrečiamos choleros ligos.

KANADOS skautai veda vajų, kviesdami suaugusius vadovus pagal šūkį „Pasėk sėklą — būk vadovas". Svarbus gamtos globos reikalas, kuris ir plakatuose išreiškiamas.

VENGRIJOJE ir Rumunijoje buvo pravesti kursai skautų vadovams. Vengrija jau pernai buvo vėl priimta, į pasaulinį sąjūdį, kaip ir Čekoslovakija.

BELGIJOS skautai vykdo jau antrą ratą tirdami šaltinius ir upelius Brabanto ir Valunijos provincijose. Naudodami „Arčio meškėno" paveikslėlį sudarinėja žemėlapį pagal nitratų nuošimtį šaltiniuose.

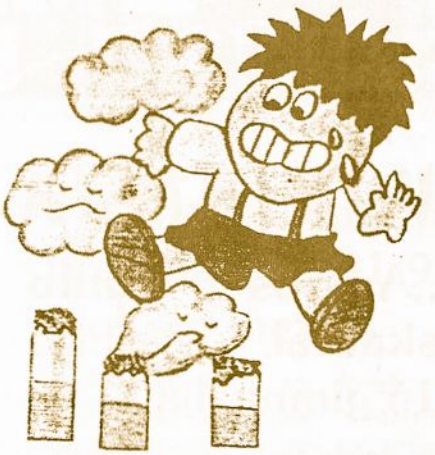

KINIJOS skautų sąjunga kovoja prieš narkotikų vartojimą. Piešia plakatus, praveda kursus vadovams, mokydami kaip jaunimą paveikti, kad jie narkotikų vengtų. Taivane ši programa labai vertinama.

AIDS SEMINARAI pravesti skautų sąjūdžio ir Raudono Kryžiaus Afrikoje ir Vidurinėje Amerikoje. Juose dalyvavo po aštuonis kraštų atstovus.

VOKIETIJA

„Aušros" tunto skautai. Vasario 16 gimnazija

Aušros tunto skautai ir skautės yra viena pagrindinių organizacijų Vasario 16 gimnazijoje. Aušros tuntas buvo įsteigtas 1945 m. rugsėjo mėn. 15 d. Dorverdene, kur veikė ir Vasario 16 gimnazija. Su ja Aušros tuntas 1954 m. persikėlė į Huttenfeldą. Aušros tuntas ne vien yra senesnis už Vasario 16 gimnaziją, bet jis turi ir garbę būti pats ilgiausiai veikiąs vienetas visoje Lietuvių Skautų Sąjungoje.

1990/91 mokslo metais Aušros tuntą sudarė Vytauto Didžiojo draugovė (draugininkas s.v. Paulius Stepanas, vėliau s.v. Audrius Lazdinis), dr. Vydūno būrelis (būrelio vadas s.v. psl. Alainas Gromošauskas, vėliau s.v. psl. Tomas Veršelis), Atžalynas (vadovas s.v. psl. Antanas Šiugždinis), Jūratės draugovė (draugininkė v. sk. Monika Gaižauskaitė, pavaduotojos prit. sk. Anna-Danutė Dobrovolskytė ir prit. sk. Patricija Jušinskaitė), Birutės draugovė (draugininkė psl. Sandra Makutėnaitė) ir Sofijos Kymantaitės-Čiurlionienės būrelis.

Aušros tuntui 1990/91 mokslo metais priklausė 59 nariai: 23 broliai ir 36 sesės. Tuntininkas buvo ps. Petras Veršelis, jo pavaduotoja — ps. Jūratė Lemkienė, sesių skyriaus vedėja — v. sk. sl. Vilija Bijūnaitė, adjutantė — Rita Bartusevičiūtė, dvasios vadovai — kun. Fricas Skėrys ir kun. Edis Putrimas.

Aušros tunto vienetų sueigos vyko vieną kartą savaitėje, kartais kas dvi savaites. Be to, visas tuntas kartu atšventė 1990 m. rugsėjo mėn. 15 d. savo keturiasdešimtpenkmetį, gruodžio mėn. 9 d. buvo iškilminga tunto sueiga ir 1991 m. kovo mėn. 2 d. — Kaziuko mugė.

Per praeitus mokslo metus eilė skautų ir skaučių įsigijo specialybių ir patyrimo laipsnių ir davė įvairius amžiui atitinkamus įžodžius. Už gerą pareigų ėjimą tuntininkas pakėlė s.v. Paulių Stepaną į paskiltininkio vyresniškumo laipsnį. Be to Vyriausių Skautininkų ir LSS Tarybos buvo apdovanoti tunto nariai ir rėmėjai: prit. sk. psl. Sandra Makutėnaitė ir prit. sk. psl. Vytautas Lemke — pažangumo žymeniu, v. sk. sl. Vilija Bijūnaitė — vėliavos žymeniu, p. Ronaldas Tesnau ir p. Andrius Šmitas — ordinu už nuopelnus su rėmėjo kaspinu ir p. Eugenija Liucienė — padėkos ordinu su rėmėjos kaspinu. Aušros tuntas didžiuojasi, turėdamas tokių puikių skautų ir skaučių, tokių rėmėjų. Be rėmėjų visas skautiškas darbas būtų sunkesnis, o gal net ir visai neįmanomas.

Skautavimo pradžia 1991/1992 mokslo metais Aušros tunte

1991 m. rugsėjo mėn. 4 d. pradėtas skautiškas darbas Vokietijos Aušros tunte naujais Vasario 16 gimnazijos 1991/92 mokslo metais.

Kadangi Aušros tuntą pagrinde sudaro Vasario 16 gimnazijos mokiniai ir mokinės ir kadangi Vasario 16 gimnazijoje mokiniai labai keičiasi, tai praktiškai kiekvienais metais darbą reikia pradėti iš naujo. Praėjusiais mokslo metais auklėtų ir ugdytų skautų ir skaučių ir paruoštų jaunesniųjų vadovų ir vadovių didelė dalis naujais mokslo metais į gimnaziją nebegrįžta. Į jų vietą stoja nauji nepažįstami nariai, atvažiavę iš kitų kraštų ir kontinentų, ir kandidatai, anksčiau visai dar neskautavę. Su jais reikia iš naujo pradėti darbą, iš jų reikia surasti ir išugdyti naujų vadovų. Aušros tunto vadovų darbas yra sunkiausias visoje Lietuvių Skautų Sąjungoje. Tačiau lieka pasitenkinimas, kad darbas vis dėl to duoda rezultatų. Tik gaila, kad to nejaučiame Aušros tunte, bet vienetai užsienyje ir užjūriuose, Kanadoje, JAV, Anglijoje, Australijoje ir ypatingai Pietų Amerikoje Aušros tunto darbu pasinaudoja.

Kad Aušros tunto vadovai ir vadovės susipažintų su naujais tunto nariais, kad nauji skautai ir skautės susipažintų su savo vadovais, praktiškiausia visiems susirinkti į vieną viso tunto sueigą — jau tradicine tapusią Aušros tunto susipažinimo sueigą.

Toji tradicinė susipažinimo sueiga įvyko trečiadienį, rugsėjo mėn. 4 d. vakare Vasario 16 gimnazijos berniukų bendrabučio salėje.

Sueigą atidarė Aušros tunto tuntininkas ps. Petras Veršelis. Po to

visi kiti buvo paprašyti keliais sakiniais prisistatyti. Sena tradicija yra per susipažinimo sueigą mažos vaišės. Nuoširdus skautiškas ačiū ps. Jūratei Lemkienei, v. sk. sl. Laimai Veršelienei, p. Meilei Veršelienei ir p. Rosemarie Weigelienei. Pasivaišinus, suskirsčius skautus ir skautes į vienetus ir surašius jų pagrindinius asmeniškus duomenis, — buvo sudainuotos skautiškos ir lietuviškos dainos. Sueiga buvo baigta, giedant „Lietuva brangi" ir „Ateina naktis".

Aušros tunte 1991/92 mokslo metais veiks šeši vienetai: Vytauto Didžiojo draugovė (draugininkas s.v. Mykolas Weigelis), dr. Vydūno būrelis (būrelio vadas s.v. psl. Tomas Veršelis), Atžalynas (vadovas s.v. psl. Antanas Šiugždinis), Jūratės draugovė (draugininkė v. sk. Klarisa Bacevičiūtė), Birutės draugovė (draugininkė prit. sk. psl. Sandra Makutėnaitė) ir Sofijos Kymantaitės-Čiurlionienės būrelis (vadovė dar turi būti išrinkta). Aušros tuntui priklauso mokslo metų pradžioje 54 nariai, 17 brolių ir 37 sesės.

Po susipažinimo sueigos Aušros tunto vadija susirinko skautų būkle pirmam posėdžiui. Buvo aptarti svarbiausi vieneto reikalai.

Aušros tunto skautai ir Tautos šventė

Sekmadienį, 1991 m. rugsėjo mėn. 8 d. Vasario 16 gimnazijoje įvyko Tautos šventės ir Lietuvos išsilaisvinimo iškilmės.

Iškilmės pradėtos vėlyvą rytą vėliavų pakėlimu. Stovėjo išsirikiavę uniformuoti Aušros tunto skautai ir skautės. Dalyvavo ir kiti gimnazijos mokiniai, mokytojai, apylinkės lietuviai, svečiai iš arti, toli ir iš Lietuvos bei vokiečiai svečiai. Vėliavų pakėlimą pravedė Jūratės draugovės draugininkės pavaduotoja prit. sk. Patricija Jušinskaitė. Giedant Vokietijos ir Lietuvos himnus, buvo pakeltos Europos, Vokietijos ir Lietuvos vėliavos. Vėliavas pakėlus, prakalbas ir sveikinimus sakė Vasario 16 gimnazijos direktorius Andrius Šmitas (buvęs Aušros tunto skautas, dabar svarbus tunto rėmėjas), trys Vokietijos federalinio parlamento nariai, apskrities viršininko pavaduotoja ir kiti.

Šventė buvo tęsiama iškilmingomis ekumeninėmis pamaldomis (šv. mišiomis su evangeliko kunigo pamokslu) kaimo katalikų bažnyčioje. Pamaldas atnašavo buvęs Aušros tunto R. kat. dvasios vadovas kun. Jonas Dėdinas (buvęs skautas akademikas), pamokslą sakė Aušros tunto ev. dvasios vadovas kun. Fricas Skėrys (buvęs skautas). Ministrantais buvo uniformuoti skautai. Aušros tunto skautai ir skautės pamaldose dalyvavo uniformuoti ir su tunto vėliava.

Po pamaldų įvyko pobūvis-piknikas Vasario 16 gimnazijos parke.

Vakare Aušros tunto skautai ir skautės turėjo pirmą tunto laužą naujais 1991/92 Vasario 16 gimnazijos mokslo metais. Laužas įvyko sekmadienio vakare, kas normaliai pagal Vasario 16 gimnazijos dienotvarkę draudžiama, nes tuo laiku bendrabučiuose yra privalomas pamokų ruošos laikas — tyla (silentium). Už šį leidimą nuoširdus skautiškas dėkui Vasario 16 gimnazijos inspektoriui p. Ronaldui Tesnau, entuziastingam skautiškos idėjos rėmėjui. Laužą pravedė Jūratės draugovės draugininkės pavaduotoja prit. sk. Patricija Jušinskaitė.

Laužo metu Birutės draugovės skautė kandidatė Benigna Labanauskaitė davė įžodį. Kaklaraištį užrišo ir rūtelę įsegė jos draugininkė prit. sk. psl. Sandra Makutėnaitė, gerojo darbelio mazgelį užrišo ps. Nida Misiulytė, o Tėvynės ilgesio mazgelį — buvęs Vasario 16 gimnazijos direktorius Vincas Natkevičius. Po to visi tunto nariai sveikino naują skautę.

Laužą užbaigus ir dalyviams išsiskirsčius, prie ugnies pasiliko Sofijos Kymantaitės-Čiurlionienės būrelio vyresnės skautės sudainuoti savo tradicinę dainą.

Jaunimo mišių pradžia 1991/92 mokslo metais

Jau eilė metų, kai Vasario 16 gimnazijos katalikai mokiniai penktadieniais susirenka jaunimo mišiose. Šiais mokslo metais pirmosios jaunimo mišios įvyko 1991 m. rugsėjo mėn. 13 d. vakare Lietuvos Šventųjų koplyčioje. Susirinko gražus jaunuolių būrys, beveik visi skautai. Po mišių nutarta ir šiais mokslo metais tęsti šią gražią tradiciją. Buvęs Aušros tunto R. kat. dvasios vadovas kun. Jonas Dėdinas prižadėjo mokiniams padėti pasiruošti jaunimo mišioms.

atža

KANADA

Toronto „Rambyno ir Šatrijos" tuntai

Spalio 6 d. sezono atidarymas pradėtas šv. Mišiomis, bendraujant su Maironio mokykla Lietuvos Kankinių šventovėje, dalyvaujant organizuotai su vėliavom. Šv. Mišias atnašavo klebonas kunig. J. Staškus, Šatrijos tunto dvasios vadas. Skaitymus skaitė abiejų grupių dalyviai. Nešant aukas M.m. vedėja G. Paulionienė apibudino kiekvieną auką. Parapijos choras pajvairino gražiu giedojimu.

Po Mišių muziejaus salėje vyko iškilminga sueiga. Komendantas ps. M. Rusinas seniesiems tuntininkams reportavo, kad dalyvauja 96 skautai. Po pasveikinimo buvo įneštos tuntų vėliavos ir Seserijos V. Skautininkės įsakymus skaitė ps. I. Balsytė, o Brolijos V. S. v.s. F. Mockus. Rambyno tunto įsakymus ps. M. Rusinas.

Senieji tuntin. padėkojo visoms organizacijoms ir tėvų komitetui. Sekė tuntininkų pasikeitimas ir vėliavų perdavimas. Tuntin. ps. Asta Šimkuvienė perdavė Šatrijos t. vėliavą naujai tuntin. ps. Vidai Senkuvienei, o v.s. Feliksas Mockus — Rambyno t. vėliavą naujam tuntin. s. Algiui Senkui. Tuojaus po pareigų perėmimo buvo skaitomi nauji tunto įsakymai, o seniesiems tuntin. naujieji įteikė dovanėles. Užbaigiant sueigą išneštos vėliavos, sugiedota Ateina naktis ir uždegtos senų tuntin. trys simbolinės žvakės: Dievui, Tėvynei ir Artimui naujai vadovybei.

s. Feliksas Mockus

ARGENTINA

"Klaipėdos" vieneto pirmasis gimtadienis 1991 rugpjūčio 12 d.

"Klaipėdos" vieneto puošmuo sukaktuvių proga pagal v.s. V. Vijeikio piešinį.

"Klaipėdos" vieneto vadovė Karla Stukaitė rašo, kad 1991 m. pavasarį buvo sunku nustatyti skautų ir skaučių sueigų laiką, nes nariai dalyvauja ir meniniuose vienetuose, kurie ruošiasi VII Pasaulio lietuvių jaunimo kongresui. Jis prasidės Buenos Aires gruodžio 18 d. Pavyko sušaukti tik keletą sueigų. Vasario mėn. "Klaipėda" stovyklaus, pasikvietusi svečių iš "Palangos" vieneto Brazilijoje ir su kun. Edžiu Putrimu.. Vienetas tikisi įsigyti savo vėliavą, nors labai brangu.

Klaipėdos vadovai Elina Gaidimauskaitė, Norbertas Simniškis ir Karla Stukaitė

Tau, vadove

„AUŠROS VARTŲ" TUNTE

Rudenėliui mus aplankius, „Aušros Vartų" tunto sueigoje padėkojome už derlingą tuntininkavimo laikotarpį ps. Jolandai Mockaitienei. Ji perdavė tuntininkės pareigas naujai tuntininkei.

Pasaulio Lietuvių centre vykusioje sueigoje, š.m. rugsėjo 28 d., dalyvavo „Saulučių" d-vės paukštytės ir skautės, prityrusios skautės iš „Šatrijos" draugovės, „Gabijos" mėlynšlipsės, tunto vyr. skaučių būrelių atstovės ir dar vis skautybės svarba tikintieji sesių tėveliai bei seneliai-skautai.

Tuntininkių pasikeitimas (kiek aš per tuos 34 metus dalyvaudama patyriau) „Aušros Vartų" tunte visada būna emocingas. Išleidžiam vieną sesę, kitai uždedam rūpestėlį vienai reikia atsisveikinti, kitai — stoti priekin. Todėl, pagal tą posakį „gėlėmis klotas" ir bandome palengvinti tą dieną puokštėmis gėlių.

Sueigai vadovavo adjutantė v.sl.t.n. V. Brazaitytė. Paukštytės įžodį, sesės-mamos ps. fil. L. Rupinskienės asistuojama, davė sesė-dukrelė Audra. „Saulučių" d-vėje daug pavyzdingų sesių. Draugininkė L. Rupinskienė įteikė pažymėjimus specialybes įsigijusioms sesėms. Dailininkės specialybę įsigijo A. Norušytė, K. Mikaitytė, G. Kazlauskaitė,

Naujoji „Aušros Vartų" skaučių tunto tuntininkė ps. Renata Borucki su savo tėveliais skautininkais Liudu ir Albina Ramanauskais.

Nuotr. **G. Penčylienės**

R. Milo, M. Domanskytė, M. Grigorio, K. Lieponytė ir I. Gvazdinskaitė. Dainininkės — A. Norušytė, A. Rupinskaitė, A. Sušinskaitė, Z. Vasaitytė, A. Valiulytė, I. Masiulytė, A. Valiulytė, V. Gylytė, V. Sušinskaitė, A. Kazlauskaitė, K. Mikaitytė, G. Kazlauskaitė, R. Milo, M. Domanskytė, M. Grigorio, K. Lieponytė ir I. Gvazdinskaitė. Visa draugovė puikiai dainuoja!

JAV Vidurio rajono vadeivė v.s. fil. R. Penčylienė, dėkodama už darbą ps. J. Mockaitienei ir jos vyrui, įteikė jiems dovaną kaip — „šios tuntininkės laikotarpio geriausiai porai".

Seserijos Vyr. Skautininkės įsakymai ir žengia prie tunto vėliavos priklaupti naujoji tuntininkė. Kaip daug vaizdų prabėga žmogui per akimirką. „Norėčiau būti toj rikiuotėj..." skamba daina Rako stovyklavietėje, žygiuoja sesės, o paukštytės pačiam gale, dulkių debesy žengia dainuodamos už visas garsiausiai. Ir viena iš jų dabar perima vėliavą — Renata Ramanauskaitė-Borucki. Virpa širdys iš džiaugsmo visoms vyresnėms, kurių globoje tiek metų žygiavo paukštytės, skautės, vyr. skautės, tarp jų ir naujoji tuntininkė.

„Sušvilpk šiuo švilpuku ir

susirinks į darbą sesės", pasakė vadeivė tuntininkei ps. fil. Renatai Borucki, įteikdama dovaną ir palinkėdama gražaus darbo. Tunto vyresnės skautės, vadovaujamos ps. J. Valaitytės-Dzidolikienės, Renatai dovanojo didžiulę, gražią Kryžių kalno nuotrauką.

Noriu pasidalinti tuntininkės žodžiais su tunto sueigoje nedalyvavusiomis sesėmis: „Man tenka didelė garbė perimti „Aušros Vartų" tuntą šiais ypatingais metais, kada tėvų žemė Lietuva vėl pripažinta ir priimta į laisvų tautų tarpą. Pirmiau mes visi dirbome dė Lietuvos laisvės, o dabar dirb sime jos gerovei. Ta proga skelbiu „Aušros Vartų" tunto šūkį: „ATGIMIMO METAI ". Raginu visas seses stengtis kuo nuoširdžiausiai dirbti

Tunto vadovybėje yra: tuntininkės pavaduotoja — v.sl. A. Jasaitytė, kapelionas v.s.fil. A. Saulaitis, SJ, draugininkės — ps. J. Dzidolikienė, vsl fil R. Stroputė ir ps. fil. L. Rupinskienė, adjutantė — v.sl. t.n. V. Brazaitytė, vyr. sk. būrelių vadovės — v.sl. Z. Baltramonaitė, v.sl. V. Jesewitz, ps. R. Spurgienė, s. D. Bendikienė, s. Z. Pocienė ir s.t.n. V. Milavickienė, bei kitos vadijos narės — s. I. Valaitienė, ps. A. Reitnerienė, vs. A. Namikienė ir stovyklavietės administratorius vs. fil. L. Ramanauskas.

„Saulučių" d-vės dainomis ir visų bendra daina bei rateliu baigiame sueigą ir skirstomės su ryžtu darbuotis.

PRITYRUSIŲJŲ VADOVUI

Kel)iolikmečiai jaunuoliai baidosi suaugusio, manančio viską žinąs i)r kiekvienam reikalui turįs atsakymą. Jauni žmonės priešinasi suaugusiam, kuris iš jų reikalauja tokio elgesio ir nuotaikų, kurių patys neturi.

Kad ryšys tarp suaugusio vadovo ar vadovės ir prityrusiųjų skautų būtų AUKLĖJANTIS, patartina atkreipti dėmesį, kad:

(1 Geriau bendrauti kaip lygus su lygiais.

2 Pageidautina, kad suaugę laikytųsi tų pačių žaidimo taisyklių, kurių laikosi jaunuoliai.

3 Labai svarbu neteisti ir nesmerkti jaunuolio, bet klausytis jo ir jį (ar ją) priimti, būti atviru.

4 Būtina, kad jaunas žmogus jaustų, jog vyresnysis jį laiko atsakomingu ir vertu pasitikėjimo.

5 Naudinga atvirai ir sąžiningai su jaunu žmogumi kalbėtis.

6 Suaugę, dirbą su jaunų žmonių grupe, iš esmės turi būti asmenys, kurie uždega, sužadina kūrybingumą ir pastangas, padrąsina. . .

7 Vadovas turi dalyvauti, gyventi kartu su savo vienetu užsiėmimuose, projektuose.

8 Jaunuolius praturtina suaugęs, kuris pats stengiasi tobulėti, geriau pagal skautų įstatus gyventi.))

Ko vengti:

1 Be reikalo prie kitų žmonių jaunuolius apkalbėti.

2 Perdėti įvykius, padėtį, sąlygas.

3 Leisti kokiam nors projektui užkliūti, nepasistengus tarpininkauti.

4 Leisti vienetui gyventi, nesilaikant jų pačių prisiimtos tvarkos ar gairių.

5 Nekreipti dėmesio ar nutylėti įvykius, apie kuriuos reikėtų pakalbėti ir pagalvoti.

6 Perdaug aiškinti ir pergriežtai mokyti.

7 Bet kokia kaina stengtis būti jaunų žmonių mėgstamu.

8 Vis priminti trūkumus ir klaidas, užmirštant teigiamus dalykus.

9 Negerbti nuosprendžių ir siūlymų.

10 Pasiimti atsakomybę sau už jaunuolius, vietoje to kad padėti jiems patiems tapti atsakomingais.

Chicagos skautų ir skaučių vadovai su skautiškon sueigon Jaunimo centre spalio 5 d. apsilankiusiais Lietuvos Gamtos ir aplinkos apsaugos dept. pareigūnais. Iš k. — Kęstutis Žala, „Nerijos" jūrų skaučių tunto tuntininkė jps Violeta Paulienė, Ėvaldas Vėbra, „Lituanicos" skautų tunto tunt. ps dr. Robertas Vitas, JAV Vidurio rajono vadė s. Marytė Utz, Inisis Kiškis ir „Kernavės" tunto tuntininkė ps Irena Meilienė.

BENDRA ATSAKOMYBĖ

Stovyklos ir kitų užsiėmimų ruoša prileidžia du dalykus: pats vadovas visko vienas nesugeba atlikti, ir kuo daugiau kiti vadovai ir patys nariai įtraukiami į ruošą, tuo geriau vyks planavimas, nuosprendžiai, pats užsiėmimas, įvertinimas. Iš visų stovyklos ar užsiėmimo dalių ruoša pati svarbiausia.

Vadovų ruoša

Koks vadovų ir vadovių pasiruošimo tikslas? Kad visi susigyventų, savimi ir kitais pasitikėtų, gerai vadovautų, mokėtų skautamokslio bei lituanistinius dalykus, sugebėtų džiaugtis, būtų sveiki, gerai spręstų. Todėl užsiėmimo ar stovyklos paruošimo metu vyriausias vadovas stengiasi pareigas, uždavinius ir atsakomybę perleisti kitiems, kartu perduodamas ir stovyklos (ar užsiėmimo) pagrindines vedamasias mintis.

Labai didelei vadovų grupei kartu ruoštis sunku. Jeigu rengiama stovykla, vyresnioji vadovė suburia lyg skiltį — 5 ar 6 asmenis, kurie vėliau padės kitus vadovus įkvėpti ir lavinti. Vienete tokia grupė jau yra vadija — draugininkė su skiltininkėmis, tuntininkas su keliais pagrindiniais vadovais.

Vadovų lavinimas eina per aštuonis žingsnelius:, 1. Parinkti svarbesnius vadovus (tam įvykiui ar bet kuriam kitam),

2. Laisvai pasikalbėti ir apspręsti planus.

3. ruošai paruošiamieji užsiėmimai,

4. planų ruoša,

5. planų išbandymas mažesniu mąstu,

6. sekti paruošiamojo laikotarpio eigą,

7. įvertinti ruošą.

8. lavinimą tęsti užsiėmimo ar stovyklos metu.

Paruošiamieji pokalbiai

Čia yra proga susipažinti, susiderinti. Paaiškėja, ką kas sugeba, moka, ko tikisi, kaip mano ruoštis ir savo ruošą įvertinti. Prie laisvesnių pokalbių tinka ir lavinimo laikotarpiai su užsiėmimais, pravestais pakviestų žinovų ar instruktorių. Vyriausias vadovas gali pats dalyvauti, bet pravedimą perleidžia kitiems, sau palikdamas atsakomybę už vieneto vystymąsi.

Šių pokalbių ar susitikimų metu vadovų būrelio nariai išmoksta apie vienas kito uždavinius ir ruošiasi, jei reikės, vienas kitą pavaduoti. Vadovai šiuo metu įgija jiems reikalingas žinias savo programos daliai skaitydami, lankydami kitus kursus, aptardami trumpalaikius reikalus.

Planavimas

Planavimas geriausia vyksta, kai kiekviename posėdyje ar pasitarime galima lavintis keliose srityse iš parodėlių, knygų, užrašų, žaidimų, užsiėmimų. Pačios vadovių būrelio narės gali tuos užsiėmimus pravesti ir parodyti, ką išmoko. Kiti teigiamai įvertins pastangas, ir vadovės mieliau ruošia iki pat stovyklos ar iškylos.

Vadovė gali užduoti uždavinius, kuriuos visos kartu sprendžia, pvz: ką nors iš stovyklautojų globos, sugyvenimo klausimų, dalyvavimo užsiėmimuose, stovyklos tvarkos. Čia kitos vadovės įpranta imtis atsakomybės už visos stovyklos ir kiekvieno stovyklautojo gerovę. Tinka ir geri žaidimai ar pratimai, išvystantys bendravimą, susitarimą, pasitikėjimą.

Išbandymas

Kai sąlygos leidžia, stovyklos vadovai ir vadovės suvažiuoja keletą dienų prieš stovyklą. Arba gali būti savaitgalio iškyla su įvairiais būsimos stovyklos užsiėmimais, pritaikytais ruošos tarpsniui. Jeigu vyko pašnekėsiai, žaidimai, rankdarbiai, dainavimas ir kt. — būtinai reikia iš anksto „išbandyti", o ne pirmą kartą viską tik stovykloje pamatyti! Jeigu neišeina visiems vadovams kartu, tai galima kuriame nors vienete naujus užsiėmimus pravesti ir bendrai su kitais įvertinti. Bendravimo metu paaiškėja ir sustiprėja ryšiai tarp vadovių, visa seseriška (ar broliška) paramos sąranga.

Prieš stovyklą ar renginį galima išdalinti apklausų lapus apie ruošą — ką išmoko, suprato, ar buvo smagu, kas paaiškėjo, kokie klausimai ar reikalai liko. Pravartu ir įvertinti ruošą su pagrindiniais vadovais, dalyvaujančiais nuo pat pradžių. Galima klausti: kuris užsiėmimas labiausiai patiko? Kuris mažiausiai? Ką pakeistum mūsų stovyklos ruošos eigoje? Koks užsiėmimas turėtų būti dažniau pravedamas stovykloje? Kuris — rečiau ar mažiau? . . .

Stovykloje

Stovykloje tęsiasi vadovų lavinimas, kaip visuose skautiškuose užsiėmimuose. Čia svarbu įvertinti ne tik tiesiogines pareigas (laužavedys, rankdarbių vedėja, iškylų vadovas. . .), bet ir bendros atsakomybės pareigos: — kaip remia vadovai ir vadovės vienas kitą, kaip susikalba, padrąsina, duoti progos pasiguosti, kaip su stovyklautojais bendrauja.

Taip susikuria tikrai skautiška stovyklos ar renginio dvasia, kuria po įvykio galima bus labai džiaugtis.

PRAUSTIS SVEIKA!

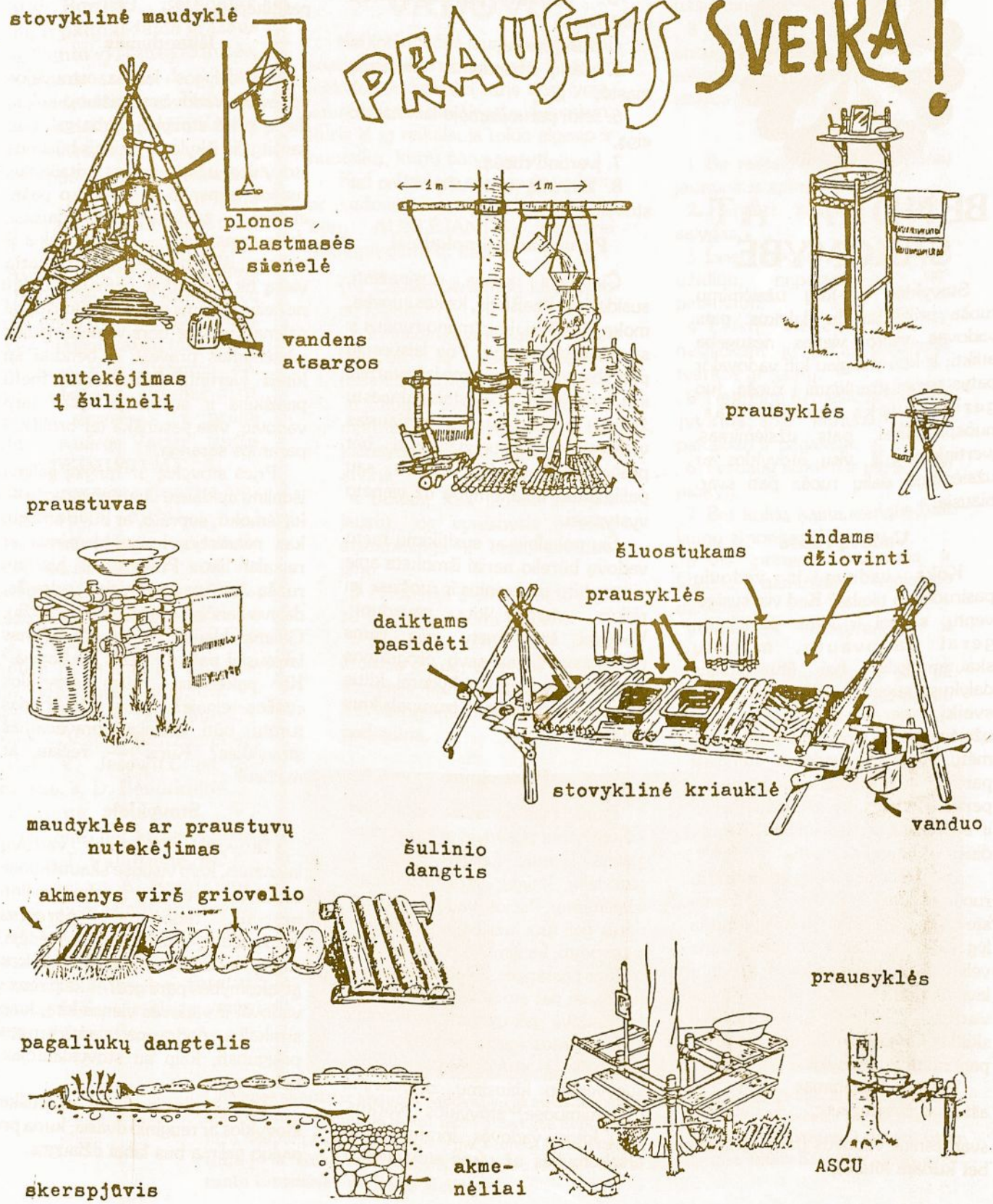

ROMUVA

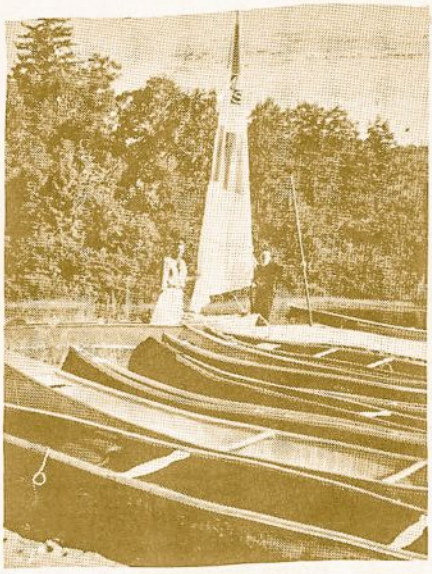

1991 m. „Romuva". Stov. adjut. M. Leknickas, regist. F. Mockus ir stv. virš. P. Butėnas.

1991 m. „Romuva" tunti. v.s. F. Mockus skaito tunto istoriją 40-čio. Už jo M. Leknickas ir nauji paskautin. S. Namikas ir A. Stundžia.

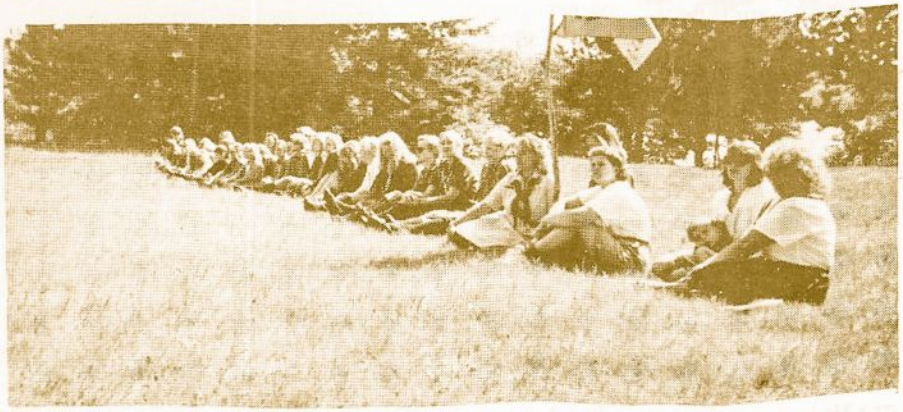

1991 m. „Romuva". Seserija klauso 40 metų veiklos.

1991 m. „Romuva". Seserijos V.S. s. B. Banaitienė sveikina su 40 metų šventė.

1991 m. „Romuva". B-jos V.S. v.s. Gediminas Deveikis sveikina su 40 m. minėjimu.

ANGLIJA

42-ji Skautų Stovykla

Šiemet LSS Europos Rajono skautija susirinko į 42-ją ,,Kovo 11-osios" vardo stovyklą, kuri įvyko liepos 26-rugpjūčio 3 d. visų pamilton gražiojon Lietuvių Sodybon. Stovyklavo 78 sesės-broliai, jaunasis atžalynas, jų tėveliai ir instruktoriai, sudarydami skautišką 84 stovyklautojų šeimą.

Londoniškiai s. V. OBrien, v.s. J. Alkis, v.s. O'Brien, Seserijos Vadovė s. V. Gasperienė su šeima, Vokietijos ,,Aušros" tunto broliai s.v. V. Veršelis, s.v. M. Veigelis, dvi sesės, s.v.v. sl. T. Philpott, skautės ir skautai su programos vedėju s. Vl. Gedmintu, anksčiau atvykę paruošė virtuvę, stovyklinius įrengimus.

Pektadienį suvažiavę stovyklautojai rado įrengtas palapines, puošė stovyklavietę, vėliavų aikštę, statė vartus, gražino skautišką stalą ir kitką. Susitiko su senais draugais ir susipažino su naujais, atvykusiais iš Vokietijos, JAV, Argentinos ir Didž. Britanijos.

Vėliavų aikštėje iškilo vėliavos, Rūpintojėlis, papuoštas tautine juosta, atvežta iš Lietuvos — Lietuvos Seserijos Vyr. Skautininkės s. A. Dvoreckienės, (praėjusiais metais). Vakare prie jų rinkosi ir rikiavosi visi skautai-skautės

stovyklos atidarymui. LSS Europos Rajono Vadas v.s. J. Alkis, stovyklos viršininkas s. V. O'Brien, Seserijos Vadovė s. V. Gasperienė sveikino stovyklautojus, linkėjo susiklausymo, vienybės skautiškuose darbuose, kvietė įsigyti daugiau skautiško patyrimo, žinių apie Tėvynę Lietuvą. (v.s. J. Maslauskas vėliau atvykęs į stovyklą, stovyklautojus pasveikino. (Priminta mūsų stovyklos ,,Kovo 11-tos" Lietuvos Nepriklausomybės akto prasmė, tuo pagerbiant Nepriklausomybės atkūrimo dieną, Lietuvoj atsikurianti skautija. Nuskamba ,,Marija, Marija", Himnas, nuleidžiamos vėliavos.

Stovykla buvo padalinta į keturias pastovykles: sesių ,,Laisvės Maldą" pastovyklei vadovavo vyr. skautė B. Masiliūnienė-Bishop, brolių — ,,Tėviškės Aidai" s.v. P. Markevičius, ,,Ateitis III" vyr. skautė E. Augaitytė su s.v.v. sl. T. Philpott, kuris ir pirmajai pagalbai talkino, skautininkų ,,Atžalynas" — pastovyklei vadovavo v.s. J. Maslauskas. Stovyklai vadovavo s. V. O'Brien, kuris ir ,,Taukuotą Puodą" redagavo. Dvasios vadas kun. P.ičardas Repšys, MIC, programos vedėjas s. Vl. Gedmintas, V.s. Jaras Alkis tvarkė stovyklos finansus, talkino laužų programai, svečių priėmimui. Laužavedė vyr. skautė Z. Žilinskaitė, stovyklos komendantas prt. sk. s.v. kand. A. Gasparas, seserijos pastovyklės adjutantė buvo prit. skautė D. Dobrovolskytė, brolijos prit. sk. s.v. kand. R. O'Brien. Maitinimą pravedė Danutė Andriuškevičiūtė ir vyr. skautė K. Markevičiūtė-Harms. Skautiška programa rūpinosi s. V. Gasperienė, v.s. G. O'Brien, ps. A. Traškaitė — seserijai, brolijai v.s. J Maslauskas ir kiti skautininkai bei vyresnės skautės ir skautai vyčiai. Programa plati, sudėtinga ir įvairi.

Šeštadienio vakare Sodybon atvyko Lietuvos Tautinių šokių ansamblis ,Rasa" iš Škotijos. ,,Rasa" įkurtas 967 m. Kaune, Žemės Ūkio Statybos institute. Jie koncertavo visoj Lietuvoj, daugelyje TSRS miestų, 18-koj Europos, Azijos šalių. Jie nudžiugino Sodybos atostogautojus, stovyklautojus aukšto lygio šokiais, muzika,

Iš dešinės, Lietuvos Brolijos Vyr. Skautininkas s. Rimantas Ulevičius, Aidanas Praleika ir Mantas Petraitis.

Stovyklos uždaryme kalba Lietuvos informacijos vedėjas, Londone gyvenantis, K. Stankevičius. Iš dešinės: s. R. Šovienė, ps. A. Traškaitė, v.s. G. O'Brien, s. V. Gasperienė, s. E. Šova, L. Andrikienė — Lietuvos AT deputatė, v.s. J. Alkis, J. Levinskas ir s.v. T. Veršelis — prie vėliavos.

dainomis, sulaukė ilgų katučių ir skautiškais šūkiais atsidėkojo. Vėliau, stovyklautojai prie skautiško laužo bendravo, šoko ir dainavo. Ryte skautų-čių vadovai-ės su „Rasa" atsisveikino, kurie baigę Anglijoje koncertuoti grįžo į Lietuvą.

Sekmadienį, s.v.v. sl. S. Kasparo gobojami, atvyko kun. R. Repšys, MIC su vokiečių kilmės kun. Aleksandru Hoffmann. Susipažino su skautų-čių vadais, stovyklautojais ir Sodyba. Nuleidus vėliavas, po įspūdingo laužo, vėliavų aikštėj žvakučių šviesoj, kun. R. Repšys, MIC atnašavo šv. Mišias, dvasinio pobūdžio tema kalbėjosi su visais stovyklautojais. Rytojaus dieną jie grįžo į Šv. Kazimiero buveinę, Londoną, nes klebonas kun. dr. J. Sakevičius tuo metu buvo Lietuvoje.

Pirmadienio programoje dalis įrengimų tęsiama, s. Vl. Gedminto vadovybėje. Statomi stovykliniai vartai, baigiama puoštis pastovyklėse ir rajone. Po vakarienės, vėliavų nuleidimo ir laužo — poilsis.

Antradienį, po vėliavų pakėlimo, pusryčių ir inspekcijos, darbinga diena. s. V. Gedminto vadovybėje. Skautininkai su skautais vyčiais aiškina žemėlapį ir kompasą, orentavimą. Susiskirstę į būrelius, vadovų-vių globoje, apsiginklavę kompasu ir žemėlapiu 15 mylių žygiui: nužygiuoti į paskirtą vietą miške, įrengti pilną iškylavietę su virtuve, lapine, pasigaminti maistą ir po to — žygis.

Stovyklos programos vadovas — s. Vl. Gedmintas aiškina atžalynui žaidimo taisykles.

Viena grupė su žemėlapiu, kompasu lietingoj nakty, apie kontrolinius punktus suvaikščiojo apie 11 mylių, švintant grįžo į stovyklą. Gal jie įspūdžius parašys į „Budėkime"? Tačiau — patenkinti, gavę daugiau žinių, patyrimo skautavime. Skautavimas yra pagrįstas žaidimu. . .Trečiadienį — Seserijos pastovyklėje Seserijos diena ir Brolijos diena broliams. Sesės vadovaujant s. V. Gasperienei, v.s. G. O'Brien, ps. A. Traškaitės, talkinant instruktorėms A. Waterman, E. Lipedei, pastovyklėje vyko įvairiausi skautiškos temos teoretiniai ir praktiniai užsiėmimai: skautamokslis, audimas, ir apie palapines papuošimai. Vyr skaučių kandidačių egzaminai, pasiruošimas įžodžiui. Brolijos pastovyklei s. V. Gedminto, s. V. O'Brien, v.s. J. Alkio ir kitų skautininkų talkoj broliai dirbo, ruošė parengimus, planus skautų vyčių įžodžiui. S. Vl. Gedmintas skautams vyčiams pravedė sueigą. V. s. J. Maslauskas užima vilkiukų kand. skautus ir prityrusius. Vyr. skautė E. Augaitytė, s.v.v. sl. T. Philpott, s.v. kand. G. Jakimavičius ir mokytoja E. Gaputytė „Ateitis III" liepsneles, giliukus ir paukštytes ir vilkiukus: kaip pasiruošti stovyklauti be palapinių, rikiuotės, dainuoti, pasirodyti, sportuoti ir lituanistika. Jaunasis atžalynas naktį praleido savo paruoštoje lapinėje.

Vakare, prieš vakarienę ir vėliavų nuleidimą atvyko kun. R. Repšys, MIC. Po vėliavų nuleidimo ir lauželio, 10 val., skautai,-ės atžygiavo su žvakutėmis į vėliavų ir kryžiaus aikštę su daina „Oi neverk, Motinėle, kad jaunas sūnus eis ginti brangiosios tėvynės" . . . vakarinėms šv. Mišioms už Tėvynę, kurias atnašavo kun. R. Repšys, MIC, skambėjo įvairios giesmės, užbaigiant Marija, Marija ir Ateina naktis. Maldos, susikaupimo žodžiai, žvakučių šviesos lydimi kilo į žvaigždėtą dangų, skriejo link Tėvynės.

Ketvirtadienį vėl darbai, pasiruošimas vyresnių skaučių, skautų vyčių įžodžiui. v.s. J. Maslauskas egzaminuoja vilkiukus, skautus, prityrusius skautus. Vyksta vyresnių skaučių ir kandidačių skautų vyčių, kandidatų sueigos. Po vėliavų nuleidimo, lauželio, skautiškos maldos, sesių ir brolių tradicinės, o skautai vyčiai prie ežerėlio — skautų vyčių įžodžiui:

uždaviniams ir žygiui. . . Vyresnės skautės įžodį duoda B. Masiliūnienė-Bishop, K. Markevičiūtė-Harms ir E. Augaitytė. Skautų vyčių fioletiniu kaklaraiščiu pasipuošia P. Markevičius, Š. Mineikis, M. Ludvig, A. Cornish. Įžodis 5 val. ryte prie ežero. Po įžodžio 11 skautų vyčių 6 val. atžygiavo su daina „Mūsų skautai vyčiai kai išeina". . . į stovyklos rajoną. Čia pasitinka juos vyresnės skautės. Vyksta sveikinimai, teikia gėles. . . ir vėl visi prie stovyklinio darbo.

11 valandą gauname pranešimą, kad Lietuvos Skautų Sąjungos Vyriausias Skautininkas s. Rimantas Ulevičius su jį lydinčiais skautais Mantas Petraitis ir Aidanas Praeikis atvyko į Londoną. Jų pasitikti į oro uostą išskubėjo v.s. Jaras Alkis.

Lietuvos Vyriausias Skautininkas su palyda atvyksta į stovyklą, lydimas v.s. J. Alkio. v.s. J. Maslauskas sutinka su duona, druska ir vandeniu. Svečius priėmę, asmeniškai susipažįstame su džiaugsmo ašaromis. Vakare vėliavų nuleidimo proga stovyklos viršininko s. V. O'Brien įsaku, svečiai įjungiami į stovyklos bendrą skautišką šeimą. Nuskamba sveikinimo šūkis. Vyr. Skautininkas taria jautrų žodį į stovyklautojus, atvežęs visos Lietuvos Skautijos sveikinimus ir linkėjimus, visus apdovanoja skautiškai ženklais ir skautiška literatūra. Skautiška padėka. Maldos ir himno žodžiais nuleidžiamos vėliavos.

Seserijos pastovyklėje prieš vėliavų nuleidimą įvyksta įžodis. Skautės įžodį duoda: N. O'Brien, T. Gedminaitė, Rita Carlls. Po įžodžio įteikiami specialybės ženklai.

Brolijos pastovyklėje prieš vėliavų nuleidimą vilkiukų įžodį duoda: Vytas Jakimavičius, Martinas Kamarauskas. Skauto įžodį duoda — B. Gerdžiūnas, prityrusio skauto: Andrius Blinstrubas, Filifas Baras. Steponas Kamarauskas. Jiems kaklaraiščius užriša Lietuvos Vyr.

Lietuvos Skautų Brolijos Vyr. Skautininką R. Ulevičių ir brolius sutinkam su duona, druska ir vandeniu Anglijos stovykloje.

Skautininkas s. Rimantas Ulevičius, gerojo darbelio mazgelį v.s. J. Alkis ir ženklus įteikia s. V. O'Brien. Vilkiukams ir skautėms išlaikiusiems specialybės egzaminus, įteikiami specialybės ženklai.

Laužą uždega svetys — R. Ulevičius. Skamba dainos, šūkiai. v.s. J. Alkio paruoštas montažas apima 1918-1989 kovo 11 d. mūsų tautos istorinius įvykius. Deklamacijos, patriotiškos, skautiškos dainos nuskamba Sodybos miške.

Viskas žavėjo, priminė tautos atbudimą, pavergimą ir vėl prisikėlimą. Montažą atliko skautininkai, vyresnės skautės,

Stovyklos viršininkas s. V. O'Brien sveikina vyr. skautė — E. Augaitytė puikiai vadovavusi „Ateitis III" liepsnelėms, giliukams, paukštytėms ir vilkiukams. Jai įteikta dovana.

skautai vyčiai. Žiūrovai grožėjos laužo programa. Po laužo skautų vyčių kandidatai G. Jakimavičius ir F. Harms įvedami į vyčių tradicijas.

Šeštadienis — svečių lankymosi diena, pasiruošimas uždarymo iškilmei. Pravedamas sportas, laimėtojai gauna žymenis, stovyklos tvarkymas, egzaminai. Dr. K. Valteris — skautybės veteranas paruošia stovyklos specialų leidinį apie stovyklos įvykius, o s. V. O'Brien „Taukuotą Puodą". Atvyko organizacijų atstovai, rėmėjai, tėveliai ir svečiai. Iš Lietuvos AT deputatė L. Andrikienė, DBLS-gos CV pirm. s. E. Šovos globoje, Lietuvos informacijos Londone K. Stankevičius, s. R. Šovienė, „Europos Lietuvio" vyr. redaktorius Vl. Dargis su žmona, ištikimasis „Budėkime" admin. J. Levinskas su žmona, s.v.v. sl. S. Kasperas, s.v. A. Klimas, Sodybos vedėjas V. Banaitis su žmona, atostogautojai ir iš tolimesnių vietovių rėmėjai.

Skautai išsirikiavę iškilmėms, sveikina svečius, rėmėjams išreiškia skautišku šūkiu ČIŪ. LSS Europos rajono vadas — v.s. J. Alkis pristato garbius svečius, organizacijų atstovus, pažymėdamas kai yra miela ir džiugu turėti mūsų tarpe Lietuvos AT deputatę L. Andrikienę, Brolijos Vyr. Skautininką s. Rimantą Ulevičių, brolius — Lietuvos skautus ir rėmėjus.

s. V. Gasperienė apibudina liepsnelės ir giliuko įžodžio prasmę. Liepsnelės įžodį duoda Kristina

v.s. J. Alkis Sodybos vedėjui V. Banaičiui įteikia albumą.

Jakimavičiūtė, o giliukų — Nykolas Harms. Jiems kaklaraiščius užriša s. R. Ulevičius, gerojo darbelio mazgelį s. V. Gasperienė ir s. V. O'Brien.

LSS Vyr. Skautininko įsakymu vyr. „EL" redaktorius Vl. Dargis pagerbtas ordinu „Už Nuopelnus" su Rėmėjo kaspinu. Sodybos vedėjui V. Banaičiui įteikta dovana — G. Ivanauskienės atvežta iš Lietuvos tautinė juosta su Lietuvos Himnu. Maitinimo vadovėms D. Andriuškevičiūtei ir vyr. sk. K. Markevičiūtė-Harms — simbolinės dovanėlės, v.s. J. Alkis ir s. R. Ulevičius pasikeičia įvairiausiais ženklais ir literatūra. Stovyklos viršininkas s. V. O'Brien dėkoja rėmėjams, Sodybos vedėjui, programos vadovui s. Vl. Gedmintui už puikią programą ir visiems už susiklausymą ir darbą.

Stovyklautojus sveikina Lietuvos AT deputatė L. Andrikienė ir perduoda Lietuvos AT pirm. Vyt. Landsbergio sveikinimus. v.s. J. Alkis — LSS Europos rajono vadas, perduoda prof. Vyt. Landsbergiui stovyklautojų sveikinimus. Kalba DBLS CV pirm. s. E. Šova, Lietuvos informacijos vedėjas K. Stankevičius ir v.s. J. Alkis. Skaitomi gautieji stovyklai sveikinimai: LSS Tarybos Pirmininko — v.s. fil. S. Miknaičio, v.s. B. Banaitienės, v.s. G. Deveikio, DBLS-gos pirm. s. E. Šovos, s. kun. dr. S. Matulio, MIC, ir kitų. (Visi sveikinimai spausdinami „Budėkime".

Jaunesnieji stovyklautojai pasiruošę žygiui.

Stovyklos komendantas prit. sk. s.v. kand. A. Gasperas perima stovyklą. Daromos stovyklos bendros nuotraukos. Po pertraukos skautai išsirikiavę žygiuoja prie ežerėlio laužui. Paskutinį laužą uždega s. R. Ulevičius.

Dainos, šūkiai. Laužą veda vyr. sk. Z. Žilinskaitė ir vyr. sk. R. E. Pilcher. Vėliau laužo lazdutė ėjo iš rankų į rankas. Kartojamas paruoštas montažas. s. V. O'Brien skaito „Taukuotą Puodą", dr. K. Valteris savo stovyklinį leidinį. Ūžė šūkiai, plojimai. . .

Laužui gęstant, visi sustoję ratu, rankas supynę atsisveikino skautų laužo malda „Ateina naktis".

Oficialiai stovykla uždaryta vakare, stovyklos viršininko įsakymu. Su Lietuvos Vyr. Sk. s. R. Ulevičium ir broliais: Mantu Petraičiu ir Aidanu Praleika pasidalinta dovanomis, jiems skautiškai padėkota ir pasižadėta susitikti skautų stovykloje Lietuvoje 1993 m., LSS švenčiant garbingą 75 metų sukaktį.

Likę Londono „Vytauto Didžiojo" mišraus vieneto vadovai,-ės ir gimnazijos „Aušros" tunto broliai tvarkė stovyklavietę ir virtuvę. Kun. A. Geryba atnašauja šv. Mišias, o po to vyksta užbaigiamieji stovyklos darbai.

Lietuvos svečius — Vyr. Skautininką R. Ulevičių globojo v.s. J. Alkis, o kitus du brolius P. Kamarauskas, A. Waterman, E. Lipedė, v.s. S. Br. O. Vaitkevičiai.

Atsisveikinta ir broliškai rankos paspaustos iki kito karto.

v.s.J. M.

LEMONTO JŪRŲ JAUNĖS PRASMINGAI PRISIMINĖ VĖLINES

1991 m. lapkričio 2 diena. Vėlinės. Pasaulio Lietuvių Centre posėdžiauja LSS Taryba. Bočių menėje šilta, kunkuliuoja kava, kvepia pyragai, o lauke - žvarbūs vėjai, dargana ir sunkūs šalti debesys. Rodos, tokiu oru tik sėdėti kambary ir nekišti nosies laukan.

Posėdžiautojai pro langą staiga pamato: būrys jaunų mergaičių kažkur skuba, tarsi labai svarbūs reikalai jas veja. Taip! Tai Lemonto jūrų jaunės, kaip ir kiekvienais metais, ruošiasi aplankyti gretimas Tautines kapines, kur amžinai ilsisi sesės ir broliai skautai, nusipelnę Lietuvai garbingi žmonės ir daug taurių lietuvių.

Jūrų jaunių vadovė vyr. v. Tayvyda Rudaitytė nepaiso palankaus oro, - ji ir jos pagalbininkės veža jaunas seses pagerbti mirusius.

Sesė Taivyda taip pasakojo jūrų jaunėms apie senovės lietuvių tikėjimą: "Lietuvių tauta nuo seniausių laikų tikėjo į pomirtinį gyvenimą. Mirusiųjų vėlės gyveno panašiai, kaip gyvieji: buvo linksmos ar liūdnos, laimingos ar nelaimingos."

Laokričio 2-ą dieną švenčiame Vėlines. Prisimename mūsų šeimos mirusius ir meldžiamės už juos. Taip pat prisimename visus, kurie žuvo kovodami už laisvę, ir prisimename visas užmirštas vėles.

Senovėje buvo tikima, kad vėlė ne tik laukia maldų, bet net ir reikalauja už ją melstis. Vėlės gali gyviesiems skaudžiai atkeršyti jei yra užmirštos, ypač Vėlinėse. Buvo tikima, kad visos vėlės Vėlinių naktį yra paleidžiamos iš skaistyklos ir joms nebereikia kenteti. Tada jos eina aplankyti buvusius savo namus, artimuosius, pasimelsti bažnyčioje arba prie pakelės kryžiaus.

Šiandieną aplankysime keletą kapų: jūrų skautų ir skaučių, žymiųjų lietuvių. Šiais metais aš iš anksto apėjau kapines ir išrinkau iš anksto ne tik pažįstamų kapus, bet ir tuos, kuriuos verta ir įdomu aplankyti.

Prie kiekvieno kapo padėsime vainikėlį, pabarstysime gėlių ir bandysime uždegti žvakutę."

O sesės jūrų jaunės Alisa ir Lina Lendraitytė "Skautų aidui" parašė: "Mes šeštadienį važiavom į Tautines kapines. Mes ėjom aplinkui pamatyti jūrų skaučių ir skautų kapus. Mes meldėmės ir prisiminėme jų gyvenimą. Prie kiekvieno kapo padėjom kriauklę ir pabarstėm rožių lapelius".

Sesė D.

CHICAGO

LITUANICOS TUNTO JAUNESNIŲJŲ SKAUTŲ GEDIMINO DRAUGOVĖ

Šiai draugovei porą metų vadovavo v.skilt. Steponas Puodžiūnas ir v.skilt. Gintas Šlapkauskas. Šios draugovės veiklai talkindavo ir ps. Viktoras Puodžiūnas.

Draugovėje buvo 16 jaunesniųjų skautų. Tai labai veikli draugovė, nes jų šūkis yra: "Mes vilkiukai Gedimino, viską matom, viską žinom".

Nuo šių metų rudens draugovei vadovauja s.v.skilt. Andrius Panaras

Brolis Antanas

BOSTON

Vyties vilkiukų draugovė dalyvavo Blue Hills Reservation "Clean-Up Day". Entuziastingai rinko šiukšles, padangas, bonkas. Pririnko tiek, kad pripildė vieną sunkvežimį. Blue Hills prižiūrėtojai pagyrė vilkus už gerai atliktą darbą ir už gerą skautavimą. Tikri gamtos draugai. Po visų darbų, vaišinosi keptom dešrelėm, šaltais gėrimais ir skaniais ledais.

Pirmoje eilėje: sėdi vilk. kandidatas Tomas Subatis, vilkai: Kastytis Norvaiša, Mantas Lingertaitis.Gintas Adomkaitis.

Antroje eilėje: Aliukas Walasenko, Simas Phillips, Šarūnas Krukonis.

Trečioje eilėje: geltonšlipsiai skautai Kazys Adomkaitis ir Aidas Kupčinskas, kurie padėjo Vyties draugovės draugininkui Algiui Adomkaičiui.

Cleveland,

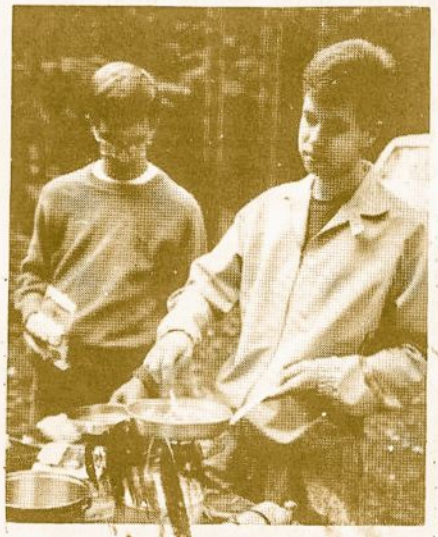

Vyresnieji skautai Rudens iškyloje. T. Beržinskas ir A. Dunduras

Baidarių iškyla. Clairian upe, Pensylvania →

Pilėnų tunto skautai iškylauja Mackinaw saloje Michigan, 1991 m. vasarą

CHICAGO

Chicagos ir apylinkių skautų ir skaučių bendron tuntų stovyklon Rako stovyklavietėje, Custer, Michigan, liepos 13 d. susirinko arti 170 stovyklautojų ir jų vadovų bei vadovių. Atvyko visi gerai nusiteikę ir pasiryžę dvi savaites pagyventi gamtoje skautišku gyvenimu, mėginant pritaikyti ir geriau praktikoje įsisąmoninti per žiemą sueigose pasisemtas skautamokslio žinias. O metų slinktyje buvo kruopščiai ruošiamasi įsisavinti patyrimo programų reikalavimus, stengiantis įsigyti daugiau skautiškų žinių ir specialybių. Dalis skautų ir skaučių lankė Raudonojo Kryžiaus kursus, mokydamiesi pirmosios pagalbos ir CPR ir pelnydami atitinkamus pažymėjimus.

Vadovai ir vadovės jau nuo sausio mėnesio pradėjo konkrečiai ruošti stovyklos programas ir uždavinius, organizuoti stovyklinį štabą. Visi apsiėmę pareigas stovykloje pavasarį dalyvavo Michigano valstijos reikalaujamuose vadovų paruošimo kursuose, kuriuos suruošė ir pravedė Chicagos ir Lemonto skautiškųjų vienetų vadovai ir vadovės.

Stovyklauti buvo nutarta šakomis, kad to paties amžiaus jaunimas turėtų progą artimiau susipažinti ir pasidalinti žiniomis. Kadangi lietuviai Chicagoje ir apylinkėse gyvena plačiai pasisklaidę, skautiškas jaunimas retai turi progų pabendravimui ir draugystei. Trūksta ir patyrusių vadovų,-ių, kurie skautiškais pagrindais auklėtų jaunimą ir ruoštų būsimus vadovus ir vadoves.

„Didvyrių Žemė" stovykloje prityrusių skaučių įžodį duoda „Kernavės" tunto skautės Elytė Žukauskaitė, Rima Žukauskaitė, Julytė Plačaitė ir Onutė Utz.

Ši stovykla skyrėsi nuo kitų tuomi, kad metų laikotarpyje su vienetais dirbantieji vadovai,-ės įsipareigojo pastovyklių - šakų viršininkų pareigoms. Tad metų veiklos uždaviniai ir siekiai sudarė stovyklos užsiėmimų ir uždavinių praktišką pagrindą. Pastovyklių viršininkams,-ėms talkino įvairių patirčių vadovai ir vadovės. Susilaukėm ir naujos kartos tėvų, kartu su savo vaikais grįžtančių į skautišką veiklą. Buvo malonu su jais artimiau susipažinti, o kartais ir griaudu, išgirdus jų nustebimą ar nusivylimą dabartinio skautavimo lygiu.

Maloniausia staigmena buvo vyresnių skaučių ir gintarių, o taip pat ir skautų vyčių pastovyklės. Seniai pasigedome jų stovyklavimo mūsų stovyklose. Šioje stovykloje jų atlikti darbai, uždaviniai, pokštai, linksmos dainos ir pasirodymai, suplanuoti ir pravesti žaidimai bei vakarinės programos netik praturtino stovyklos gyvenimą, bet sukūrė labai gražią nuotaiką visų stovyklautojų tarpe.

Pastovyklės įsikūrė savo atskirus rajonus įvairiose stovyklavietės vietose, stengdamosios kuo savičiau ir praktiškiau įsikurti. Beveik

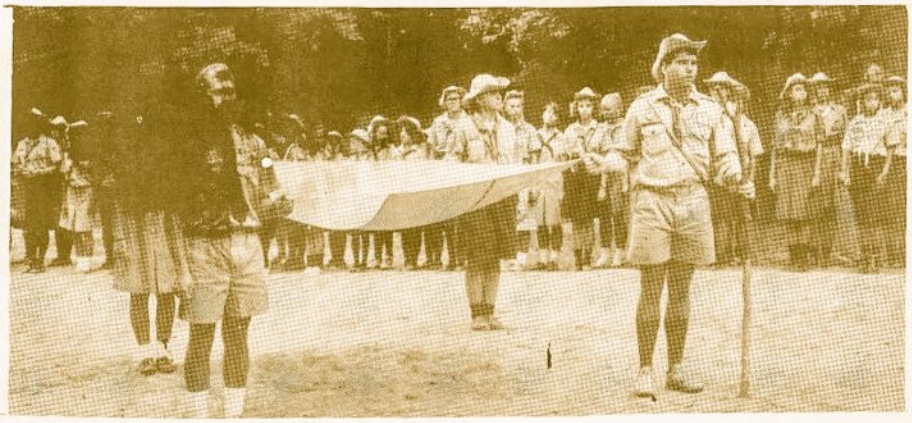

Trispalvė, plevėsavusi Gedimino bokšte Vilniuje, „Didvyrių žemė" stovyklos parade.
Nuotr. **J. Tamulaičio**

kiekviena skiltis įsitaisė rūbinę ir rankšluostinę. Rajonai pasipuošė įspūdingais vartais, lauko virtuvėmis, gairėms kėlimo priemonėmis ir laužavietėmis. Kai kurios pastovyklės sukūrė naujenybes; pvz. broliai vyčiai atsivežė skautiško paminklo projektą, kurį labai sąžiningai ir meniškai įgyvendino.

Kiekviena pastovyklė — šaka vykdė savo suplanuotą dienotvarkę. Visi siekė savo stovyklautojams sudaryti kuo geresnes sąlygas skautamokslio patyrimams ir įsigijimui įvairių gamtamokslio specialybių.

Susilaukėm ir ypatingų stovyklautojų-instruktorių, praplėtusių mūsų skautišką ir lietuvišką akiratį. Svečias iš Lietuvos, veterinarijos gydytojas Zigmas Kalesinskas išmokė mus lietuviškų liaudies dainų, žaidimų ir užgavėnių kaukių gaminimo. Jis savo draugiškumu, lankstumu ir giedria nuotaika parodė tikrai skautišką prigimtį. Sesė Livija Garsienė, atskridusi iš Washington, DC, vaizdžiai pravedė LSS globojamus laužavedžių kursus, kuriuos lankė 10 įvairaus amžiaus sesių ir brolių. Kursantai turėjo progą šioje dvisavaitinėje stovykloje atlikti laužavedybos praktiką, paruošdami ir pravesdami įvairius stovyklos laužus. Sesė Livija savo gabumais įžiebė ir atgaivino skautiškų laužų dvasią.

Iš Baltimorės su savo jaunimu atvykęs brolis Aleksas Radžius buvo pasižadėjęs jaunesniųjų skautų stovykloje pravesti rankdarbius, ypač medžio drožinėjimą. Žinodami jo didelį susidomėjimą heraldika, pakvietėm jį su heraldika supažindinti vadovus,-es. Žinios apie heraldikos prasmę ir reikšmę Lietuvos istorijoje buvo labai įdomios ir gausios. Visi dėl to esam jam dėkingi.

Visų stovyklautojų nuotaiką vaizdžiai išreiškė stovyklos laikraštėlio redaktorės: „Šiais metais mes išmokom gražiai sugyventi Rako miške. Keliavom į įvairias iškylas, pasišokom, prisidainavom. Laukiame kitų metų, kai mes visi vėl susitiksime!"

M.U.

CHICAGOS SKAUTAI LIETUVOS GAMTOS DRAUGAI

Tarnybos reikalais Chicagoje besilankantis Lietuvos Gamtos ir Aplinkos apsaugos departamento direktorius Ėvaldas Vėbra ir jo bendradarbiai Kęstutis Žala ir Inisis Kiškis buvo pakviesti spalio 5 d. susipažinti su Chicagos Jaunimo centre sueigaujančiu skautišku jaunimu. Chicagos ir Lemonto skautiškų vienetų vadovai,-ės norėjo jiems įteikti raštą — lietuvių skautijos sveikinimą nepriklausomai Lietuvai ir pažadą darbais ir aukomis padėti atgaivinti Lietuvos gamtą.

Svečius pasitiko Vidurio rajono vadė s. Marytė Utz, „Lituanicos" skautų tunto tuntininkas ps. dr. Robertas Vitas, „Nerijos" jūrų skaučių tunto tuntininkė jps Violeta Paulienė ir „Kernavės" skaučių tunto tuntininkė ps. Irena Meilienė. Ps. R. Vitas svečiams aprodė Jaunimo centrą ir jame sukauptus muziejinius ir archyvinius lobius. Svečiai aplankė įvairių vienetų sueigas, turėdami progos stebėti gyvą skautišką veiklą. Sueigoms pasibaigus, visų vienetų skautai,-ės susirinko į saulėtą Jaunimo

Chicagos skautės ir skautai spalio 5 d. susitikę su Jaunimo centre apsilankiusiais Lietuvos Gamtos ir aplinkos apsaugos departamento pareigūnais — direktorium. Ė Vėbra ir jo bendradarbiais I. Kiškiu ir K. Žala.

centro vestibiulį pasveikinti svečius. „Kernavės" tuntininkė ps. Ir. Meilienė perskaitė Chicagos skautijos sveikinimą Lietuvai ir tą raštą įteikė Ė. Vėbrai. Skautai ir skautės sudainavo „Didvyrių žemė" stovyklos dainą, sušuko tos stovyklos šūkį.

Ponas Vėbra pasveikino jaunimą, kviesdamas atvykti į Lietuvą ir padėti atgaivinti jos gamtą. Lietuvos Gamtos ir aplinkos apsaugos departamentas ryžtasi vasaros metu organizuoti ypatingas ekologijos stovyklas, kuriose jaunimas atliktų įvairius uždavinius. Tai būtų gera proga kiekvienam skautui ir skautei asmeniškai savo darbu padėti Lietuvai. Svečias padovanojo Lietuvos Aplinkos apsaugos departamento savaitraščio „SOS" egzempliorius, kuriuose įdomiai apibūdinamos aplinkos problemos ir rūpesčiai Lietuvoje. Laikraščiai buvo įteikti vadovams,-ėms, kad tomis žiniomis pasidalintų su savo vienetų broliais ir sesėmis, tokiu būdu siekiant sudominti jaunimą įsijungti į šį svarbų darbą. **M.U.**

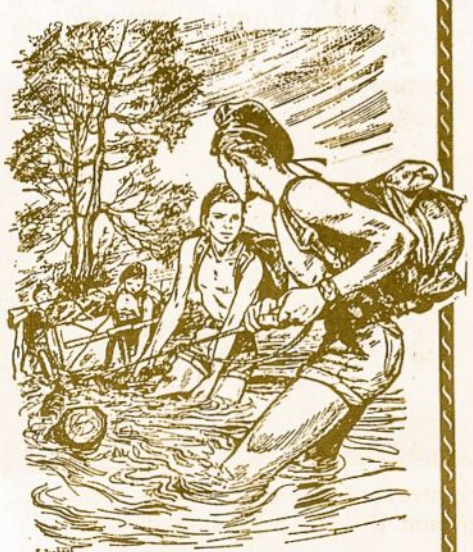

SESERIJOS PASTOVYKLĖ „LIEPSNA" ATLANTO RAJONO STOVYKLOJE

1991 metai LSS vadovybės buvo pavadinti „Skautiško lavinimo" metais, raginant seses ir brolius daugiau dėmesio skirti skautiškai ideologijai ir skautamoksliui, todėl LSS Atlanto rajono stovykloje „Budėk" ypatingas dėmesys buvo teikiamas skautiškam lavinimui.

Stovykla „Budėk" rugpjūčio 17-25 dienomis vyko amerikiečių skautų stovyklavietėje Camp Resolute, Bolton, MA. Tuo pat laiku šioje stovyklavietėje lygiagrečiai vyko ir LSS „Gintaro" ir „Ąžuolo" vadovų,-ių lavinimo mokyklos, o taip pat ir laužavedžių kursai. Stovykla ir kursai sutraukė daugiau negu 110 stovyklautojų iš įvairių Atlanto rajono vietovių.

Stovyklos „Budėk" viršininkė buvo Atlanto rajono vadė jvs Genovaitė Treinienė. Brolijos pastovyklei „Aidas" vadovavo vs Bronius Naras, Seserijos pastovyklei — s. fil. Teresė Meiluvienė. Laužavedžių kursus pravedė s. fil. Livija Bražėnaitė-Garsienė ir s. fil. Eduardas Meilus, Jr. „Ąžuolo" ir „Gintaro" vadovų,-ių mokyklas vedė vs fil. Kazys Matonis ir vs fil. Gilanda Matonienė.

Seserijos pastovyklės „Liepsna" programa buvo skirta sesių lavinimui — patyrimo laipsnių programoms, specialybėms ir kursams. Vadovės atvyko gerai pasiruošusios, tad darbas buvo našus. Gaila, kad dėl nenumatytų priežasčių, kilusių prieš pat stovyklą, kai kurios vadovės nebegalėjo atvykti, bet jų vieton stojo kitos — stovykloje neturinčios ypatingų pareigų. Numatyta programa jaunesnėms sesėms buvo sėkmingai ir įdomiai pravesta.

Šeštadienis — pirma stovyklos diena. Iš visur suvažiavusios sesės skubėjo kurtis. Aišku, stovyklą pradėjome šv. Mišiomis, aukojamomis vs fil. kun. Antano Saulaičio. Po Mišių vyko bendros stovyklos „Budėk" atidarymas, o po vakarienės — atskirų pastovyklių laužai.

Antrą stovyklos dieną prasidėjo stovyklinė programa — pionerijos darbai, papuošimai, patyrimo laipsniai, susipažinimo žaidimai, dainavimas. JAV Meteorologijos tarnybai įspėjus apie artėjantį uraganą „Bob" — vadovybė turėjo daug laiko skirti pasiruošimams to „Bob" nelaukiamam „apsilankymui". Vakare, nepaisant galimos audros, susirinkome prie bendro laužo, kurį sumaniai pravedė laužavedžių kursų kursantai.

Pirmadienį pradėjo smarkiai lyti. Sesės kėlėsi anksti ir skubėjo patikrinti palapinių užrišimus, pakuoti drabužius, miegmaišius ir viską krauti į plastikinius maišus, kad apsaugotų nuo artėjančios audros. Prityrusiems skautams talkinant, buvo pritvirtintos palapinės ir atlikti kiti pasiruošimo audrai darbai. Visos sesės nužygiavo į valgyklos pastatą, kur vyko tos dienos programa. Visą dieną siautė piktasis uraganas „Bob", bet sesės ir broliai po stogu kartu dirbo — ruošėsi patyrimo laipsniams, darė rankdarbius, dainavo. Vyresnieji klausėsi

trumpų bangų radijo pranešimų iš Vilniaus ir Maskvos, kas tuo metu vyko Sovietų Sąjungoje ir Lietuvoje. Kai stovykloje siautė „Bob", kitokia „audra" — perversmas vyko anoje Atlanto pusėje.

Praėjus uraganui ir paliovus lietui — grįžome į savo palapinių miestą, kur radome audros nugriautas palapines, išverstus medžius.

Po audros atėjo malonios saulėtos dienos, kurių kiekvieną pravedėm kita mintimi — Skautiškumo diena, Lietuviškumo diena, Seserijos diena. Seserijos dieną bandėme atsinaujinti — giliau pažvelgti ir įsisąmoninti skautavimo tikslus. Vakare Seserijos laužavietėje buvo aukojamos šv. Mišios, buvo pakartoti skaučių įstatai ir įžodžiai.

Ketvirtadienio rytą vyko Skautorama. Visa stovykla skiltimis aplankė 10 stočių, įsigydami naujų patyrimų, naujų žinių, kad grįžę namo galėtų jomis pasidalinti su stovyklauti negalėjusiais broliais ir sesėmis. Po Skautoramos lauke vyko gegužinė — kepėm ir valgėm dešreles ir kotletus. Vakare vyko šakų laužai.

Penktadienis išaušo labai gražus, tai daugelis iškylavo, susipažindami su žalingais praėjusios audros padariniais. Vakare — bendras visos stovyklos linksmavakaris, kuriam vadovavo brolis Edis, seselė Ignė ir „dėdė" Zigmas iš Lietuvos.

Šeštadienis — Sporto diena. Buvo smagu! Bet turėjome skirti laiko susitvarkymui ir pasiruošimui kitą rytą apleisti stovyklą. Vakare įvyko stovyklos „Budėk" uždarymas, šv. Mišios ir bendras atsisveikinimo laužas, vedamas laužavedžių kursų absolventų.

Ši stovykla buvo jauna amžiumi ir nuotaika. Nors stovyklos pradžioje siautė audra, ji nesudrumstė sesių skautiškos nuotaikos. Atsisveikindamos visos žadėjo čia vėl sugrįžti ateinančią vasarą.

Baigdama noriu padėkoti stovyklos „Budėk" vadovybei, pastovyklės „Liepsna" štabui, visiems broliams ir sesėms, padariusiems šią stovyklą ilgai prisimintina. Užsiėmimams paįvairinti daug prisidėjo dr. Zigmas Kalesinskas iš Vilkijos, Lietuvos. Jis mus mokė liaudies dainų, šokių, tautosakos, prisidėjo prie rankdarbių ir skautiškos programos. Brolis kun. Antanas Saulaitis pravedė religinę programą, mokė astronomijos ir kitų įdomių dalykų. Jaunesniųjų skaučių pastovyklei vadovavo energingoji sesė s. Alė Maciūnienė — Philadelphijos vietininkijos vietininkė. Jai talkino vyr. skautė Sigutė Šnipaitė ir ps. Birutė Žiaugrienė iš Bostono. Komendantė ir prityrusių skaučių vadovė buvo vyr. skautė R. Kligytė iš New Yorko. Į talką atėjo ir kitos sesės skautininkės, turėjusios pareigas bendrame stovyklos štabe. Visoms — visiems AČIŪ ir iki pasimatymo kitoje stovykloje.

s. fil. Teresė Gaidelytė
„Liepsna" pastovyklės
viršininkė

BRAZILIJOJE

Lietuvių skautų stovykla

Stovykla pradėta šv. Mišiomis, kurias aukojo kun. P. Gavėnas.

Su Brazilijos „Palangos" tunto skautais stovyklavo ir keturi Buenos Aires, Argentinoje, „Klaipėdos" tunto skautai: — skautas Federiko German Mahne, Felipe Vezlickas, sk. vytis Norbertas Simniškis ir vyr. skautė Karla Stukaitė, Argentinos lietuvių skautų vadovė. Stovyklos programą paruošė ir pravedė sesutės Nadija ir Solange Trinkūnaitės Dzigan ir Klarisė Bacevičiūtė. Kiekviena diena turėjo savo temą — Susitikimo diena. Gero skauto, Lietuvos, Olimpiados, Susitaikymo, Skautybės, Artisto ir Žinkanos dienos.

Stovyklavo daugiau negu 30 paukštyčių, vilkiukų, skautų ir skaučių nuo 5 iki 12 m. amžiaus ir jų vadovai,-ės, o penktadienį atvyko ir didelis būrys skautų vyčių ir vyr. skaučių,padidindami skautišką stovyklautojų šeimą. Atsakingi stovyklos vadovai — v.s. Eugenija Bacevičienė ir ps. Jurgis Prokopas, o komendantas — sk. vytis Flavijus Bacevičius. Maitinimu rūpinosi mamytės Ines Gervetauskaitė Kliger ir Flora Žementauskaitė Gennari.

ALp(LKA)3083
1991, Nr. 10

Postmaster: send all address changes to:
SKAUTŲ AIDAS
4613 W. 106th Place
Oak Lawn, IL 60453

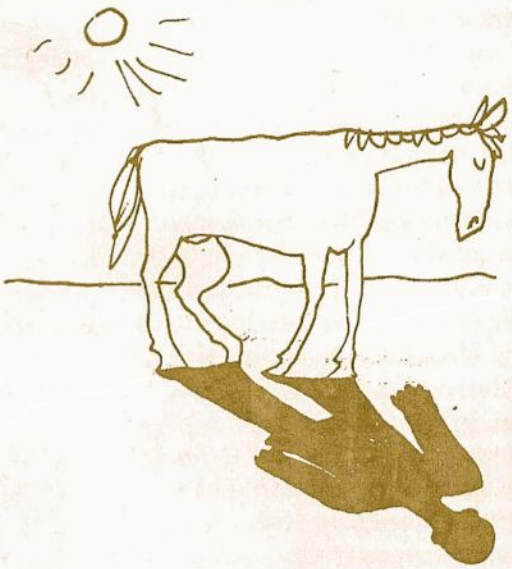

- Šitą aš naudoju tik trumpiem pranešimam

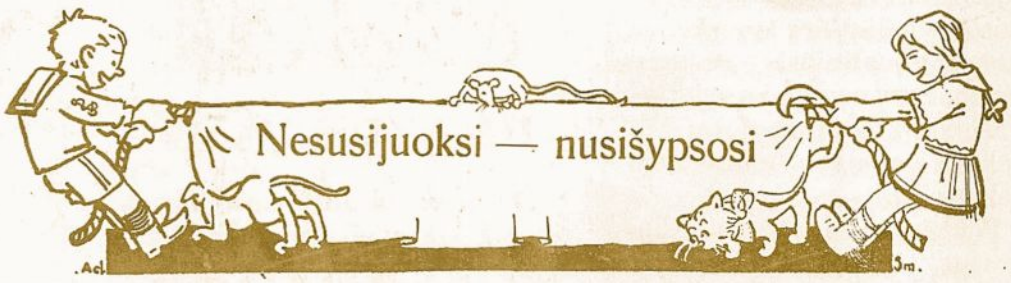

Tur pasižadėt

— Dėduk, ar tiesa, kad seni žmonės turi mirti?

— Taip, mano vaikeli, tai tiesa.

— Tokiu būdu turi man pasižadėti, jog niekad nebūsi senas.

Nedaug

— Tai jūsų karvė liesa. Kiek ji duoda pieno?

— Penkis litrus.

— O kiek parduodate?

— Nedaug — tik septynis, nes reikia lašelį pieno pasilikti ir savo šeimai.

Vertė *L. Kuzm.*

Mokykloje

— Kurmis tiek suėda, kiek pats sveria.

— Atsiprašau, pone mokytojau, o iš kur kurmis žino, kiek jis sveria?

Bailus smuikininkas!

Vytautukas pateko pirmą kartą į garsaus smuikininko koncertą. Mama klausia, kaip jam patikęs koncertas. Vaikas atsakė:

— Koncertas nei šio, nei to, tik smuikininkas buvo perbailus?

— Kodėl tu taip manai?

— O kad jo vienos rankos pirštai ant stygų visą laiką baisiai drebėjo...

96. 343420