1994
JUNE
BIRŽELIS
No. 6

SKAUTŲ AIDAS

SKAUTU AIDAS

USPAS 497-840

POSTMASTER; Send all address changes to
4613 W. 106 Pl.
Oak Lawn, IL 60453

Second Class Postage paid at Chicago, IL

SKAUTU AIDAS
THE SCOUT'S ECHO

A Lithuanian youth magazine, published monthly except July and August by The Lithuanian Scouts Association. Not for profit Illinois Corporation.

Office of Publication
SKAUTU AIDAS
2345 West 56 Street
Chicago, IL 60636

Managing Editor
Albina Ramanauskiene
4613 W. 106 Pl.
Oak Lawn, IL 60453

Oficialus LIETUVIŲ SKAUTŲ S-GOS organas
Įsteigtas 1923.III.15, Šiauliuose, Lietuvoje
Leidžia LSS TARYBOS PIRMIJA

Redaktorius
v.s. Antanas Saulaitis ir Pelėdų skiltis.
2345 West 56 Street
Chicago, IL 60636

Administratorė
v.s. Albina Ramanauskienė
4613 W. 106 Pl.
Oak Lawn, IL 60453

Prenumerata metams - $5.00
Garbės leidėjo prenumerata - $25.00
Garbės prenumerata - $10.00
Į Lietuvą - $10.00, oro paštu - $40.00
Prenumeratos kainos US doleriais

GARBĖS PRENUMERATA

Antanas Gurevičius, Toronto

SKAUTŲ AIDĄ PARĖMĖ

Kun. Gražinos vyr. skaučių būrelis,
Los Angeles - $100.00

A+A Aro Rimavičiaus atminimui aukojo:
O. Siliūnienė - $50.00
L. ir M. Kupcikevičiai - $20.00
A. Paužuolis - $10.00
V. ir V. Kupcikevičiai - $20.00

Padėka

Rimavičių šeima dėkoja visiems dalyvavusiems tragiškai žuvusio Aro Rimavičiaus laidotuvėse ir paguodusiems šeimą liūdesio valandoje.

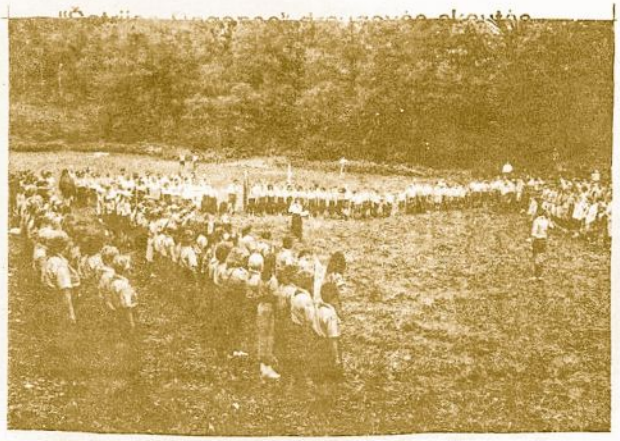

GERAS DARBELIS

Laisvajame pasaulyje *pilna jaunimo, atliekančio gerus darbus.* Jo rasi vietos ligoninėje savanorių darbininkų tarpe ir tolimuose kraštuose, siekiančiuose pakilti iš vargo ir sunkumų.

Šis jaunimas aukoja savo laiką ir jėgas, kovodamas už žmonių gerovę ir šviesesnę ateitį, nes jis tiki, kad tai gražu ir gerai. Jis tiki, kad reikia dalintis žiniomis, pertekliumi ir meile, kurią darbai geriausiai išreiškia.

Ši jaunimo armija, didelės senesnių žmonių dalies remiama ir padrąsinama, stoja savo darbais prieš tuos skeptikus, pesimistus bei šiaip neprietelius, kurie tvirtina, kad šiais laikais tedirbama už dolerį, kad neverta iš viso ką nors daryti, kad žmonės neverti pagalbos ir nedėkingi, kad kiekvienas tešunta savo padaže, kad visvien nieko nepasieksime, ir kad esame pražuvę...

Skautai tiki kasdieninio gerojo darbelio tikslu ir prasme. Jie galvoja, kad žmogus, gyvenąs tik sau, nepateisina duotos jam progos šioje žemėje, kad gerieji darbai netik naudingi kitiems, bet teikia žmogui vidujinio pasitenkinimo, laimės.

Jaunesnio amžiaus *skautas pratinamas prie jam prieinamo gerojo darbelio, vyresnysis ragi[illegible]mas [illegible]isidėti dar prie didesnių užsimojimų* be kasdieninio įnašo į gerųjų darbų kraitį.

Kad darbai būtų efektingi, visais laikais skautai-ės mokomi globoti gamtą ir gyvulius, rūpintis mažesniais ir silpnesniaisiais, atlikti savo dalį namuose ir bendruomenėje, ir net rizikuoti gyvybe.

Knygose ir laikraščiuose, — žinoma, ir kasdieniniame gyvenime aplink mus, — užtinkame žmones, *kurie vieni atliekia ar atliko didelius darbus.* Tas mums įrodo, kad kiekvienas žmogus svarbus, kad jis gali veikti savo aplinką ir palikti sektinus pėdsakus. Žmogus ir silpnas ir galingas, žiūrint kaip jis elgiasi ir kuo tiki.

Skautai-ės priklauso didelei šeimai, kurioje gerasis darbelis tapęs papročiu. Kad ir būdamas vienišas skautas toli nuo kitų tos didelės šeimos narių, jis visuomet gali atlikti savo gerąjį darbelį.

Inkilėlis paukščiui, žaislas vaikui, veltui einamos pareigos, dovanotas laikas ir pinigai — visa tai yra gerieji darbeliai, bet taip pat ir padrąsinimas, užuojauta, malonus laiškelis arba smagi šypsena kitam.

Maži ar dideli, be cento kišenėje ir su sąskaita banke, skautukai ir skautininkai, visi pagal sąlygas ir sugebėjimus skleidžia gerųjų darbelių dvasią žmonių tarpe, nes ji yra skautybės dalis, visur ir visuomet ieškanti būdų pasireikšti. Skautai ir gerieji darbeliai neatskiriami.

L. Rugienienė

Lietingą naktį

Dieve, man labai smagu
šitą naktį gulėti palapinėj
ir klausyti, kaip lyja.
Pliupt... pliupt... pliupt...
lietus pliupsena.
į palapinės stogą.
Ta vienoda muzika
mane greit užmigdo,
net su draugais
kalbėt nenoriu.
Ačiū už saldų miegą,
Viešpatie,
ir už stovykloje
lietingą naktį.

L.S.S. BROLIJOS UNIFORMA

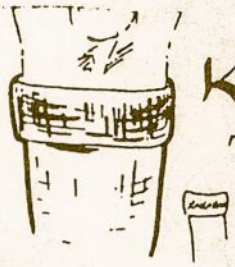

Kojinės

raudonas viršus (JAV)

Kairė Kišenė

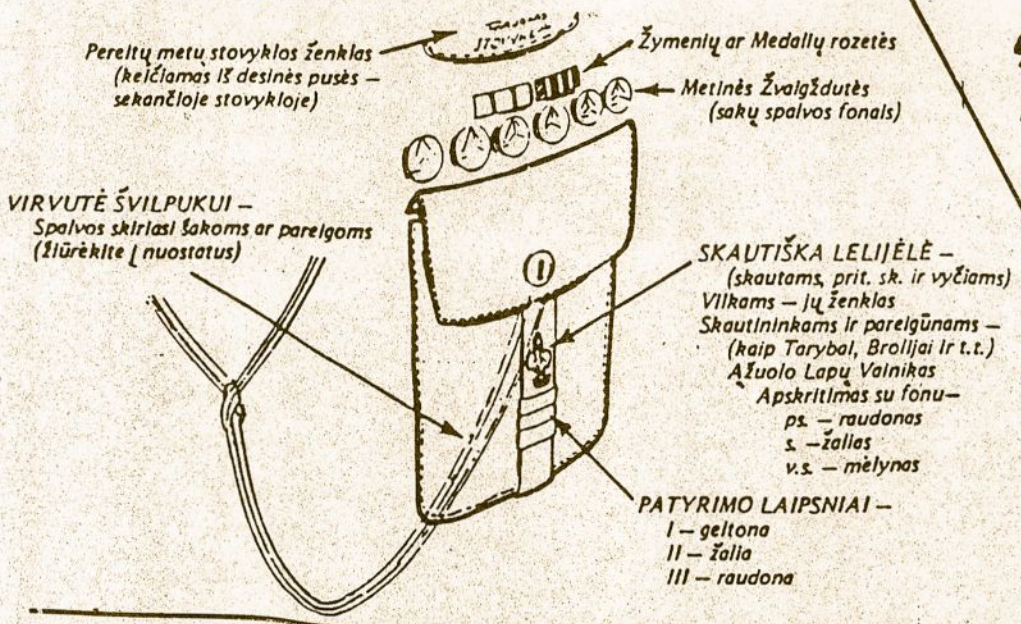

Švilpukas

Randasi kairėje kišeneje ir pakabintas galus virvutės sudėjus – guzikas perskiria virvutės galus.

Dešinė Kišenė

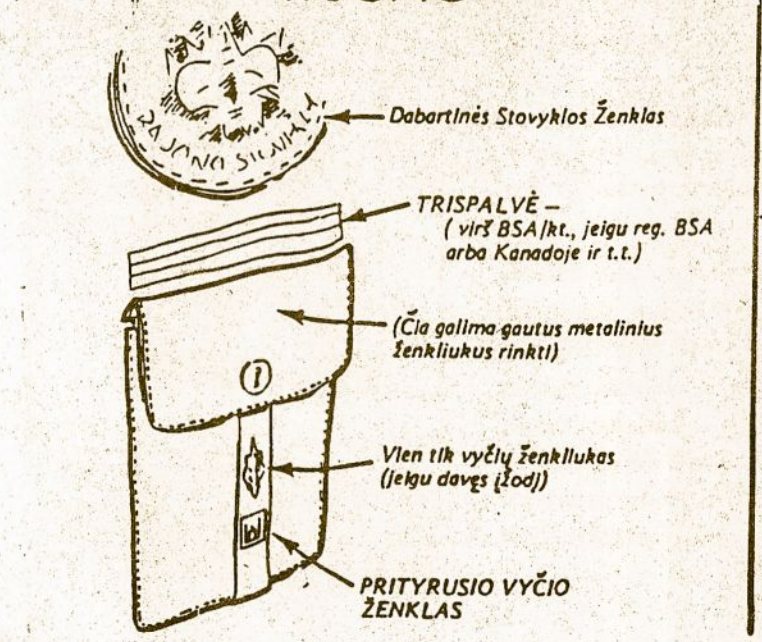

Antpečiai

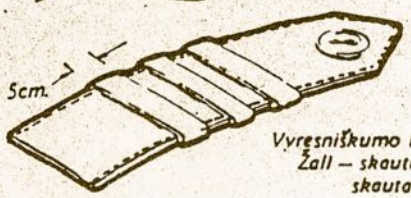

Vyresniškumo Laipsniai
Žali – skautams, prityrisiems skautams ir s. v.

Kaklaraištis

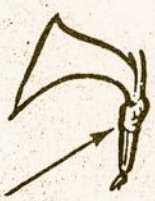

Šakos Spalvos – Trikampis
Vilkams:
60 cm. kraštinė
S.v. ir skautams:
80 cm. kraštinė
Prityrusiems Skautams:
75 cm. kraštinė
Nešiojamas ant kalnieriaus arba po kalnieriumi (sutartinai)

KAKLARAIŠČIO ŽIEDAS
pats pasidaro, gauna stovykloje, visa skiltis gali turėti vienodus, ir t.t.
(nešiojamas visų; Brolijoje kaklaraištis nerišamas)

Rankovės

DEŠINĖ RANKOVĖ –
Ąžuolo Mokyklos Žymenys
– baigęs mokyklą
– instruktorius
Tautinis Ženklas
Tarptautinis Ženklas

Specialybės vilkams, skautams, prityrusiems skautams

Vien tik LSB Skydelis
(BSA, Kanados Ir t.t. vienetuose registruotiems Liet. skautiškas skydelis nešiojamas ant dešinės Ant kairės nešiojami vieneto reg. numer:s).

Dešinė Rankovė

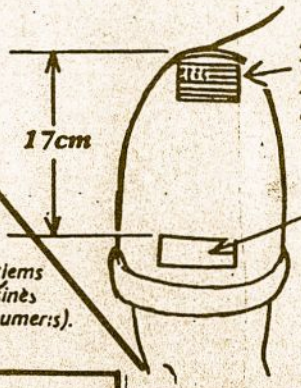

TO GYVENAMO KRAŠTO VĖLIAVA – $1\frac{1}{2}" \times 2\frac{1}{2}"$

Adjutantas,
Draugininkas,
Skiltininkas, arba
Paskiltininkas

Lazda

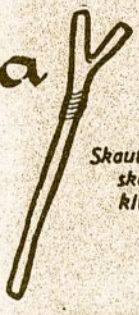

Skauto Vyčio Lazda – renkami metaliniai skautiški ženklai, pasimainant su pavyzdžiu kitataučiais skautais.

Fetra

Khaki spalvos su tautine juosta –
s.v. – lelijavos spalvos
ps. – raudonos spalvos
s. – žalios spalvos
v.s. – mėlynos spalvos

SKAUTIŠKAS ODINIS DIRŽAS
su lietuviška sagtimi

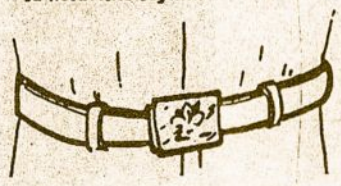

SVARBU ATSIMINTI –
VISI MEDŽIAGINIAI ŽENKLAI ANT UNIFORMOS PRISIUVAMI – Ne kampuose prisegami.

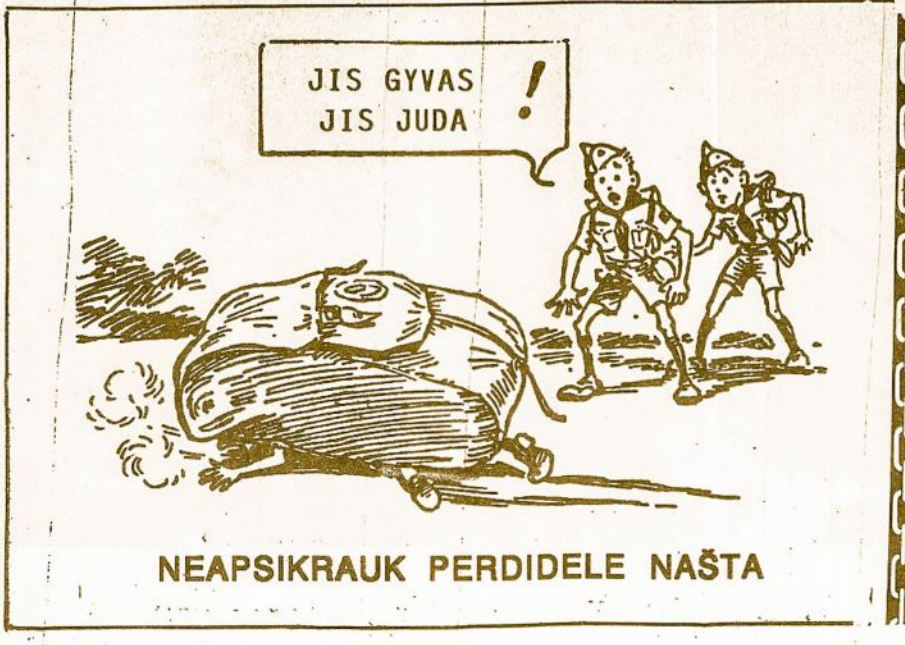

NEAPSIKRAUK PERDIDELE NAŠTA

GERA NUOTAIKA VISKAM PADEDA

STOVYKLŲ STALAI

Stovyklinis stalas puiki lietuvių skautų tradicija. Kiek reikia įdėti darbo ir sumanumo ir tik dviem savaitėm. Stalo kūrėjai apie tai negalvoja. Jų tikslas parengti gražų stovyklos papuošalą.

Reikia gerai pasidarbuoti, kad iš žievelių, šakelių, kankorėžių ir kitų miške randamų dalykų sukūrti paveikslus Ir ne šiaip sau, bet su lietuviška, skautiška mintimi. Daug galimybių pasireikšti jauniems menininkams.

Skautų sąskridyje, sutinkant Baden-Povelį kiekviena Lietuvos vietovė stengėsi kuo gražiau pasirodyti. Štai Rokiškio skautai prie savo stalo.\

Šv. Kazimieras puošia stalą Karmėlavoje, 1935 m.

Prie didžiulio stalo Palangos skautų sąskridyje. Matosi Lietuvos prezidentas Antanas Smetona. Jis su visais kitais mielai prisėdo prie skautiško stalo.

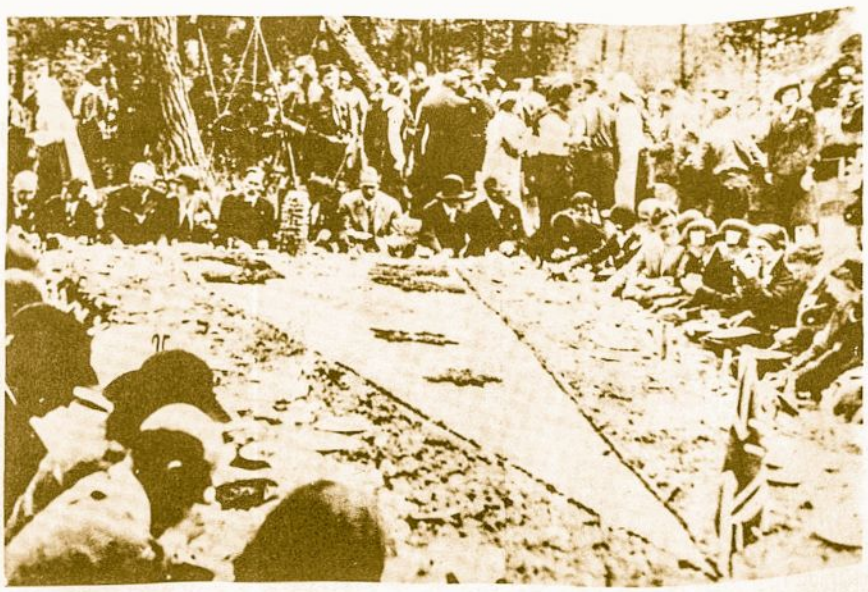

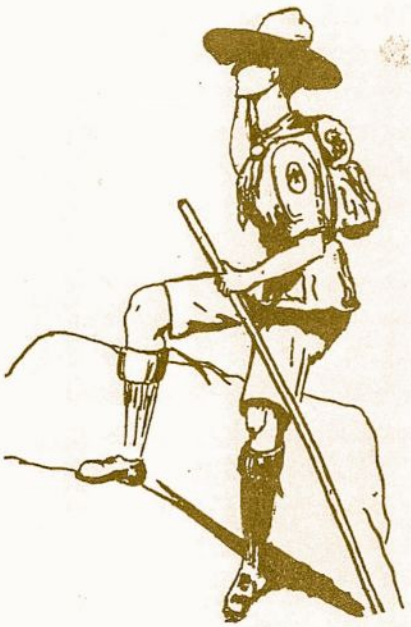

1956 m. Atlanto Rajono skautai sukūrė šį didžiulį stalą vaizduojantį skautišką leliją.

Weilhelme, Vokietijoje. Lietuvos skautai atsidūrę svetimoje žemėje neužmiršo skautiškų tradicijų. Štai jie prie savo stalo. Apie 1950 metus.

Tai tik maža dalelė tų Bet kiekvienas, kuris dirbo tikrai prisimena.puikių stovyklinių stalų sukurtų stiovyklose. Niekas nežino jų kūrėjų vardų.

VYDŪNAS

Vydūnas 1898.9.22.

Vydūnas apie 1900 m.

Vydūnas apie 1890 m.

Lietuvos atgimimo kėlėjų nedaug turėjome, jų tarpe gražiomis spalvomis sužvilga Vilius Storostas, vėliau pasirinkęs pseudonimą — Vydūnas. Šis jo pasirinktas vardas prigijo ir paliko plačiai naudojamas visur — Lietuvoje ir užsieniuose.

Vydūnas lietuvių tautai labai daug reiškia. Dar devyniolikto amžiaus pabaigoje jis žvelgė iš anapus Nemuno į rusų pavergtą Lietuvą ir matė joje daug ką darytino, taisytino. Šiam darbui jis pašventė visą savo protą, sugebėjimus ir jėgas. Jis vadovauja Birutės chorui Tilžėje, rašo jam giesmes ir dainas. Vaidintojams parašo visą eilę vaidinimų, dalis jų ir šiandien jau statomi ne klojimų vaidinimuose, bet profesionalų teatruose. Kaimo švietimui pakelti išleidžia kelias knygas įvairiomis temomis. kai prasidėjo tikrasis valstybės atkūrimas, Vydūnas rašo knygas politiniais — istoriniais klausimais, jos buvo išverstos į vokiečių, prancūzų ir lenkų kalbas. Negausioje to laiko literatūroje jos buvo svarios ir labai reikalingos.

Nepriklausomybę atkūrus, Vydūnas vyksta į Lietuvą ir mokytojauja Telšių gimnazijoje, vėliau Klaipėdoje, važinėja ir skaito paskaitas įvairiose vietovėse. Vydūnas mėgo jaunimą ir jaunimas mylėjo jį. Užmezgė ryšį su skautų organizacija ir jį stipriai palaikė iki paskutinių gyvenimo dienų Detmoldo mieste Vokietijoje.

Už didžius darbus lietuvių tautai, Lietuvos universitetas 1928 m. atžymėjo Vydūną filosofijos garbės Dr. laipsniu, nes jau tada jis pagarsėjo kaip filosofas, rašytojas, poetas — dramaturgas, muzikas, pedagogas, kultūrininkas.

Šiais metais minime Vydūno 125 metų ir 40 metų mirties sukaktis. Paskutinius aštuonerius metus Vydūnas praleido kartu su 2-ojo Pasaulinio karo išvietintais tautiečiais Vokietijoje ir paliko stambų įnašą to laiko gyvenime, todėl jo sukaktys yra švenčiamos viso pasaulio lietuvių telkiniuose. Vydūnas paskutiniais gyvenimo metais dar labiau suartėjo su lietuvių skautais Vokietijoje. Korp! VYTIS išrinko jį savo garbės nariu, išleido kelias jo parašytas knygas, Vydūno sutikimu įsteigė jo vardo fondą, kuris teikė stipendijas ir paskolas lietuviams studentams, leido ir leidžia knygas, kitaip remia lietuvių veiklą, kultūrą. Ir šį kuklų leidinį skiriame jam prisiminti ir pagerbti.

Vytautas P. Mikūnas

Vydūno iškilmingos laidotuvės Detmolde. Skautai garbės sargyboje.

LIETUVOS PAŠTO ŽENKLAI

MĮSLĖS

Kai reikalingas - išmeta,
kai nereikalingas - pakelia.

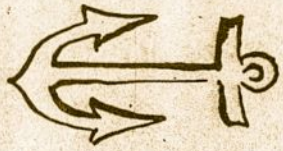

Turi sparnus. bet nelekia,
neturi koju, bet nepavysi.

Kai atimi — daugiau,
Kai pridedi — mažiau.

(Duobė)

MAČIAU LIETUVOJE

Visiems gerai pažįstamas Vytautas Landsbergis dažnai kalba televizijoje

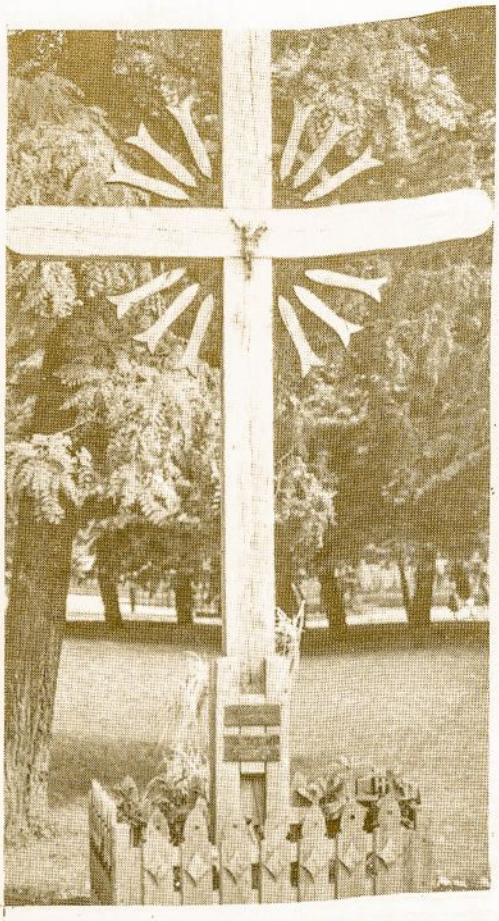

Daug kryžių teko matyti. Vis tai žiauriai okupacijai priminti.

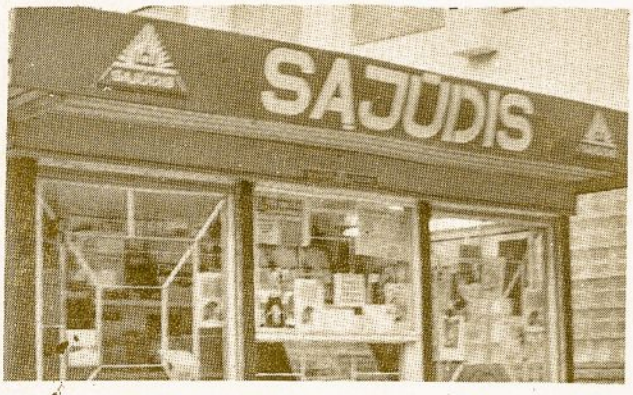

Sąjudis daug prisidėjęs prie Lietuvos nepriklausomybės atstatymo, toliau dirba Lietuvos naudai.

Rusiškos gatvių iškabos nuplėštos. Tik dar galima pastebėti vietą, kur jos buvo

Policijos ženklai lietuviški.

Kėdė raganų kalne

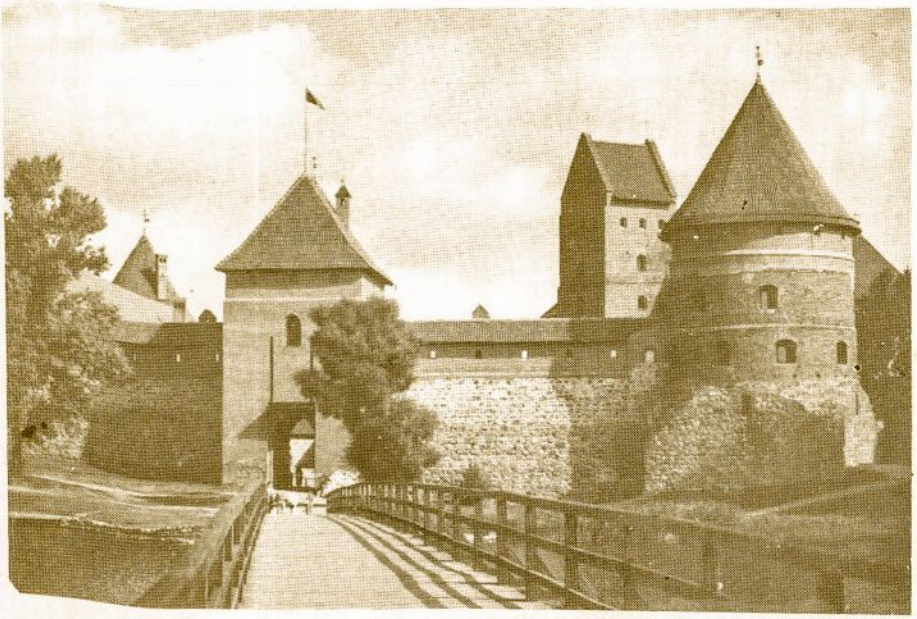

Neužmirštama Trakų pilis

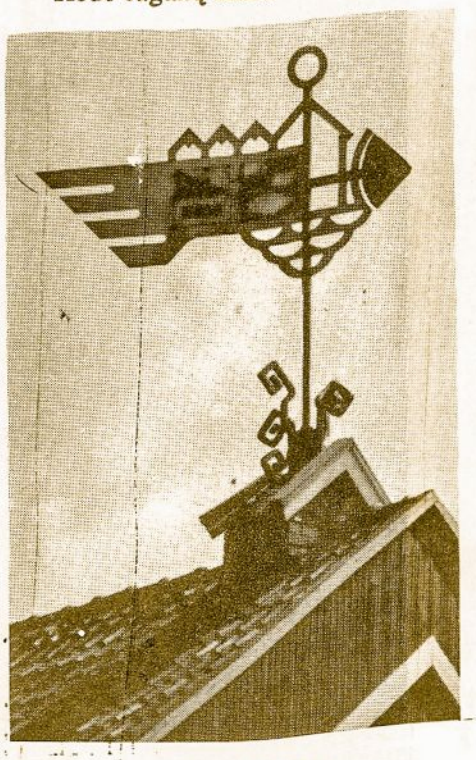

Stogo papuošimas Nidoje

Puikiai sutvarkytas Buities muziejus prie Kauno

Mačiau Lietuvą. Kokia graži ir skaisti mano tėvų žemė. Taip, kaip dainose apdainuota, kaip sapnuose išsapnuota

Nuotraukos Vlado Vijeikio

LIETUVA

Rašo Raudondvario Skautės-
NEVĖŽIO DRAUGOVĖ

Ačiū jums labai už malonų laišką. Labai džiaugiamės gavę, skaitome visi. Ateinant į sueigą, vaikai pamato rankoj laišką, taip sublizga akys, tylėdami prašo skaityti. Ta sueiga būna šventinė. Kiekvienas jaučiame, kad mes ne vieni. Jaučiame jūsų artumą, nesvarbu, kad už vandenų-vanduom geras laidininkas...

Mūsų sueigos vyksta normaliai, po truputį darbuojamės. Draugininkė Astra dirba neblogai. Dalyvavo draugininkų pasitarime Kybartuose. Ten buvo ir svečių, atvykusių iš svetimų valstybių.

Paminėjome šv, Kazimiero šventę. Ta proga suorganizavome rekolekcijas, gavėnios susikaupimą, kurias vedė LS kapelionas, kun. Vidmantas Striokas. Mes jį labai mylim ir draugaujame. Jis visada randa galimybių atvažiuoti, nors nlabai užsiėmęs ir turi daug darbo. Savo susikaupimo šventę įrašėme į kasetę, kad turėtumėm prisiminimą ir padarėme keletą nuotraukų, kurias atsiųsime, kai tik bus padarytos. Sekanti sueiga, savaitę po Velykų-Atvekykis- margučių šventė. Norime palinkėti "Verpstėms" linksmų šv, Velykų. Ačiū už draugystę, meilę ir šilumą! Teskamba linksmas Aleliuja jūsų visų širdyse!

Sesės Aldona ir Irma

★★★★★★★★★★★★★★

Kas naujo Scout d'Europe padangėje? Šią vasarą mums buvo keli dideli įvykiai. Pirmiausia konferencija gegužės mėn. Rinksim naują valdžią. Rimui atsisakius savo pareigų (Generalinis Brolijos komisaras), aš nebespėju dirbti už save ir jį. Žada atvažiuoti Federalinis komisaras, Gildas Dyevre. Liepos mėn. antroj pusėj važiuojam į Le Puy, vadovų konferenciją ir piligrimažą. Lenkai paliko mums autobuse 15 vietų, prancūzai siūlosi užpirkti visą- 60 žmonių. Manau šį kart užteks ir 15. Na, ir rugpjūčio pradžioj EUROJAMBORE netoli Romos. Bus audiencija pas Joną- Paulių II. Turėtų važiuoti 25 skautaiės, bet bijom, kad galim nespėtidar neturim Italijos iškvietimų. Na, o nuo rugpjūčio 19 iki rugsėjo 1, stovykla Skomantuose. Atvažiuoja apie 80 brolių iš Tulūzos, Besancono -EUROCAMP 93 dalyviai su kuriais taip susidraugavo mūsiškiai. Be to, liepos mėn. roveriai, kartu su prancūzais, žada padėti statyti vienuolyną viename kaimelyje netoli Varėnos. Aš dar turiu svajonę nuplukdyti savo jūrininkus į Cristianso, Danijoj. Žiūrėsim, kas iš to išeis. Pas mus, kaip ir visoj Lietuvoj, daugiau norų, pažadų, kalbų, negu darbo.

Klaipėda Vytas Šliogeris,

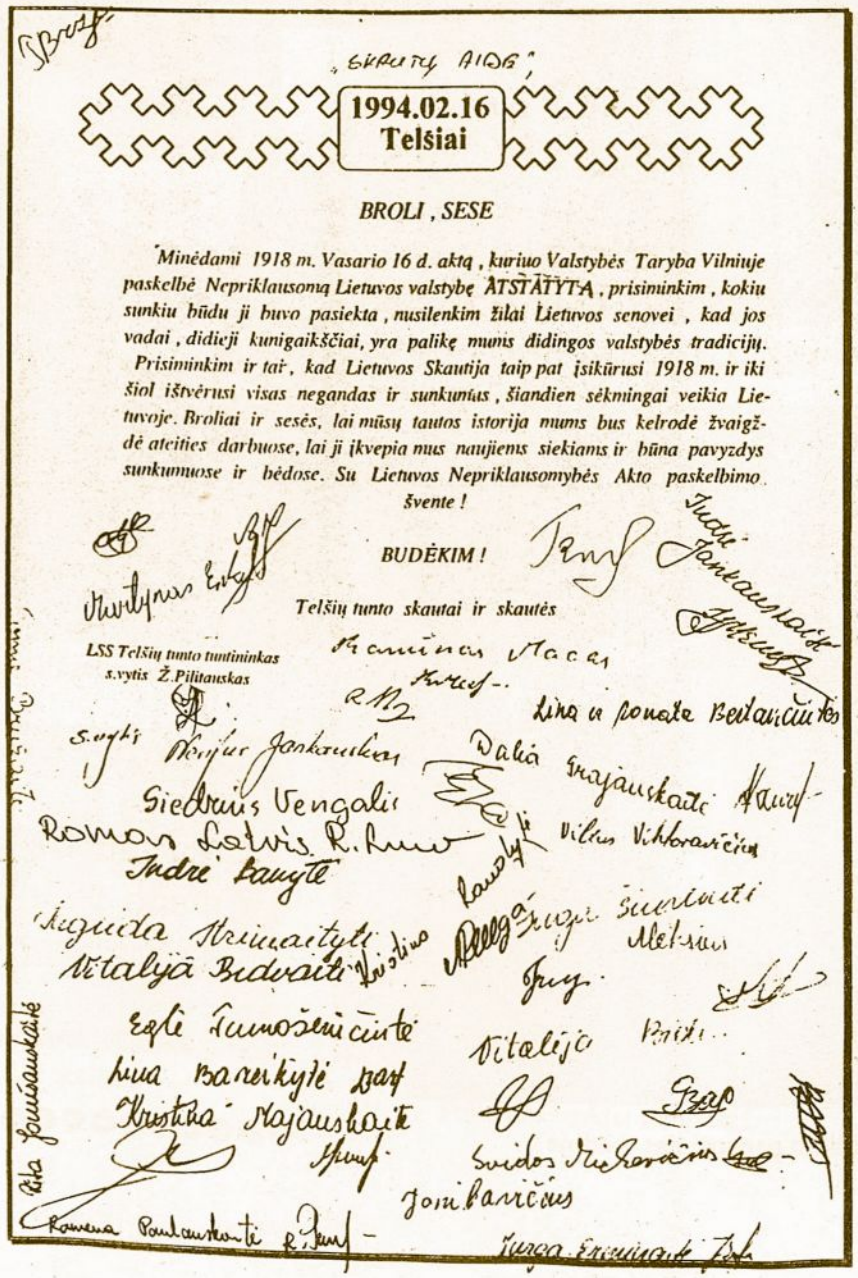

„SKAUTŲ AIDE"

1994.02.16
Telšiai

BROLI , SESE

Minėdami 1918 m. Vasario 16 d. aktą , kuriuo Valstybės Taryba Vilniuje paskelbė Nepriklausomą Lietuvos valstybę ATSTATYTĄ , prisiminkim , kokiu sunkiu būdu ji buvo pasiekta , nusilenkim žilai Lietuvos senovei , kad jos vadai , didieji kunigaikščiai, yra palikę mums didingos valstybės tradicijų. Prisiminkim ir tai , kad Lietuvos Skautija taip pat įsikūrusi 1918 m. ir iki šiol ištvėrusi visas negandas ir sunkumus , šiandien sėkmingai veikia Lietuvoje. Broliai ir sesės, lai mūsų tautos istorija mums bus kelrodė žvaigždė ateities darbuose, lai ji įkvepia mus naujiems siekiams ir būna pavyzdys sunkumuose ir bėdose. Su Lietuvos Nepriklausomybės Akto paskelbimo švente !

BUDĖKIM !

Telšių tunto skautai ir skautės

LSS Telšių tunto tuntininkas
s.vytis Ž.Pilitauskas

TAU, VADOVE

KOKS TURI BŪTI VADOVAS

Niekas dar nepajėgė išspręsti, koks turi būti skautų vadovas. Bet vis tiek pabandykime.

KAIP senelė. Ji paglosto. Ji užtaria. Ji visados turi kuo tave pavaišinti. Prikepa neišsenkamus aruodus mėgiamų sausainių. Kiekvienam atvejui turi saldainiuką nuraminti tavo skausmą.

Senelis. Jis mėto sviedinį, nors jo visi kaulai treška. Jis nuveža tave į Kaziuko mugę, į sportinius žaidimus. Nuperka žaisliuką, kurio kiti neperka. Jo galva pilna pamokymų, kurių jis turi neišsenkamą begalę. Jis viską žino. Ir žinias labai dosniai atiduoda tau.

Mamytė. Žada tave stipriai nubausti, bet užmiršta. Ji rūpinasi tavo drabužiais, kad atrodytum pats gražiausias visoje gatvėje, o gal net visame pasaulyje. Ji moka taip išvirti, kad net prezidento virėjas jai neprilygsta. Ji prižiūri, kad tavo kambarys būtų pavyzdingai sutvarkytas. Žada paskųsti tėvui, kad šis tinkamai nubaustų, bet atsileidžia prieš jam grįžtant namo.

Tėvas. Jis rūpinasi, kad visados būtų duonos ant stalo. Jis retai matomas, bet jaučiama jo asmenybė. Jis nemėgsta prieštaravimų. Padeda tau ruošti pamokas, bet ne visada jam tas gerai pavyksta. Kartais, labai būtinam reikalui esant, nusijuosia diržą. Bet tai būna retai. Paskui matai jį kelias dienas vaikščiojant labai nelaimingą. Jis garsiausiai ploja, kai scenoje tu pasakai bent vieną žodelį. Jis stengiasi nerodyti savo jausmų, bet šoktų į ugnį, ar į vandenį, tave gelbėti.

Dėdė. Jis retai apsilanko, bet visados turi tau dovanėlę. Ir pataiko kaip tik, ko tu labai nori. Ypač jis neužmiršta švenčių. Jis, kaip ir senelis, turi daug ką papasakoti. Nešykšti patarimų ir pamoko kaip reikia apmušti savo priešus. Dėl to mama labai nepatenkinta.

Teta. Ji irgi retai apsilanko, bet dažnai kviečia pas save. Tu esi garbingiausias ir mylimiausias svečias. Rūpinasi ar lova gerai paklota, ar nekieta miegoti. Kyšteli tau ir vieną kitą pinigėlį tavo svarbiems reikalams. Jeigu naginga, tai pasiuva drabužį, kuris paprastai per didelis, ar per mažas. Labai nori būti su tavim vienoje fotografijoje. Paskui rodo visiems: „Čia aš su savo sūnėnu. O jau gudrus vaikinukas. Nuostabu".

Pusbrolis. Tai priedas prie tetos ar dėdės. Jis labai smalsus, kartais net įkyrus. Jis stengiasi tave nugalėti žaidimuose. Didelis malonumas laimėti prieš jį. Jis turi pašto ženklų rinkinį, kuriuo labai didžiuojasi, nors tavo nei kiek neprastesnis.

Vadas (gal diktatorius). Jo žodyne nėra žodžio „ne!" Jis turi būti visur pirmas. Jis labai nustemba, jeigu tu išsižioji prieš jį. Jo žodis galutinis ir neatšaukiamas! Laikosi bent

Skaučių vadovės Putnamo seselių gegužinėje 1993 m.
p.s. Janė Matulaitienė, v.s. Laima Kiliulienė, v.s. Irena Markevičienė, j.v.s. Genovaitė Treinienė, v.s. Vida Jankauskienė, v.s. Birutė Banaitienė, v.s. Lilė Milukienė

per kelias pėdas nuo tavęs, kad parodyti savo prakilnumą. Niekad tavęs neprašo, bet įsako. Bendrauja tik su kitais vadais. Persekioja tave kiekviename žingsnyje ir duoda pastabas be galo ir be krašto.

Labai geras. Jis pats sugyvenimiškiausias žmogus. Jis nusilenkia kiekvienam. Jis nesiginčija su niekuo. Net ir šuneliui leidžia praeiti pats palaukdamas. Visus giria. Pamatęs klaidą užsimerkia, kad nematytų. Stengiasi niekam nesimaišyti po kojomis. Kartais susidaro įspūdis, kad jo visai nėra.

Garbėtroška. Visiems skundžiasi, kad niekas jo neįvertina. Įkyri visiems, aiškindamas savo gerus darbus ir jų reikšmę skautijos augimui. Kviestas ar nekviestas lenda į pirmąsias eiles. Pastebėjęs fotografą įsiterpia prie žymių asmenų.

Policininkas. Labai intensyviai stebi visų veiksmus. Prigriebia kiekvieną bent kiek jo nuomone nusikaltusį. Pasirengęs kiekvienu momentu tempti ir atiduoti į teisingumo rankas.

Teisėjas. Gerai supranta savo iškilmingą galią, bet stengiasi būti bešališkas. Jis ilgai svarsto kieno pusėje teisybė. Ir, jeigu kaltinamasis nėra jo giminaitis, tai kartais paskelbia gana bešališkus sprendimus.

Juokdarys. Jam viskas juokai. Pačioje rimtoje padėtyje jis randa linksmą pusę, kas labai pykina humoro nesuprantančius. Jis stengiasi prajuokinti visus. Ne visados jam sekasi, bet jis nepasiduoda. Jo skardų juoką gali girdėti net ir stovykloje, valgant prisvilusią sriubą.

Kruopštus. Jis pirmiausia išblusinėja kiekvieną reikalą. Sudaro planą, nuo kurio nevalia nukrypti. Jo plane numatyta pasisekimai, trukdymai, laimėjimai ir pralaimėjimai. Jis žino, ką daryti kiekvienu atveju. Jis rengiasi žygiui tiek ilgai, kad visiems nusibosta.

Neatidus. Jis neklausia, kaip bus ar nebus. Jis vykdo. Kartais padaro, o kartais visai nepasiseka. Jis daug negalvoja ir nesvarsto. Einam, darykim, o paskui pažiūrėsime kas iš to išeis. Neišeis, kitą kartą bandysime. Jis nedaro iš anksto jokių planų. Viskas turi vykti savaime.

Nuotaikingas. Šiandien jo nuotaika puiki, rytoj debesys spaudžia visą jo sielą ir kūną. Šiandien jis gyrė, rytoj peikia. Šiandien sutiko daryti, rytoj atsisakė. Šiandien visus myli, o rytoj visų nekenčia.

Pareigingas. Jo gyvenimo tikslas: pareiga. Jis neklausia kam to reikia. Jo pareiga jį šaukia ir jis pakniopstom bėga. Juo gali pasitikėti. Jeigu tai pareigos programoje jis bus lis ar snigs.

Gudročius. Reikia ką nors nuveikti. Jis sugeba surasti kitus, kurie darytų, bet garbę sugeba nukreipti į savo pusę. Nepasisekus apkaltina tuos, kurie neatliko kaip buvo nurodyta.

Darbštuolis. Nepaisant ko reikia, ar nereikia, darbštusis pasirengęs. Jis apsiima tiek, kad bent keli nesugebėtų padaryti. Jis bėga, pluša. Dirba bet ką. Jis dirba ir ten, kur be jo galėtų lengvai apsieiti.

Tinginys. Skiria daugiau laiko poilsiui negu darbui. Tiesą sakant, jis niekad nedirba. Vaizduoja, kad pavargo, kad neturi laiko, kad užsiėmęs kitais svarbiais reikalais. Prie valgio jis pirmas, prie darbo paskutinis.

Nepatenkintas. Gali būti dalykai atlikti be priekaištų. Jis suras kuo nepasitenkinti. Jis įkyriai nurodinėja, kas blogo, bet niekad neturi savo sumanymų, kaip reikia padaryti gerai. Jis vaikšto su suraukta

„Ateina naktis" po laužo. Iš k. į d.: v.s. Birutė Banaitienė, s. Danutė Garbaliauskaitienė, v.s. fil. Antanas Paužuolis, v.s. vysk. Paulius Baltakis, v.s. Marytė Utz, v.s. Gediminas Deveikis.

nosim. O atradęs mažiausią klaidelę labai pradžiunga.

Geras draugas atsiranda tada, kai daugiausiai reikia. Jis niekad nesako: „ar aš tau nesakiau!" Jis nurodo tavo klaidas, bet labai gražiai, kad nesijunta mokymai. Jis džiaugiasi tavo pasisekimais. Per daug negiria. Tik tiek, kiek užsitarnavai. Tad jo nuomone gali pasitikėti. Malonu su juo bendrauti.

Tai štai kiek vadovo būdo bruožų. Yra ir daugiau, bet tik tiek prisiminiau. Kuris bruožas tinkamiausias? Reikėtų sudaryti iš visų. Po trupučiuką iš ten, kiek daugiau iš kitur. Tai lyg gera sriuba, kurioje daug įvairių prieskonių. Vadovas yra labai sudėtinga asmenybė. Minėtas nepatenkintasis labai supyks, kad vadovus palyginau su sriuba, bet gerasis atleis.

vs Vladas Vijeikis

ŽAIDIMAI

MARŠKINUKAI. Ar dar būrelis neturi savo gamybos vasarinių marškinukų?

SVEIKINIMAI. Pagaminti proginius sveikinimus — atvirutes sau ir savo vienetui — Velykų, gimtadieniams (Kalėdų reikėtų ir pirkti iš Vydūno Jaunimo Fondo).

VARIS. Iš vario galima pagaminti ženkliukus ir metalo emaliu išdažyti.

NUOTRAUKOS. Pasaulinis skautų centras kasmet rengia skautų fotografijų konkursą, lietuviai turi metines foto parodas. Vienetas gali irgi suruošti savo pagal temą ar laisvai. Prieš tai fotografas gali parodyti įvairių rūšių aparatus, jų savybes išaiškinti.

AMATAI. Ar nepabandyti, ypač jei turima pažįstamų šiose srityse, stiklinių daiktų gamybą arba kalvio darbų? Lietuviai yra saulučių (metalinių kryžiaus viršūnių) specialistai. Galima ir iš skardos bei vario plokščių iškirpti.

ŽVAKĖS. Ir mugei, ir Kalėdoms, ir iš viso — gaminti įvairių rūšių bei išvaizdos. Švakes, žibintus.

MEZGIMAS. Audėjai būna ir vyrai ir moterys, tai kodėl tik moterys mezga (bendrai paėmus). Proga pasikalbėti, kol visi žiemai gamina megztinius.

ODA. Odos išdirbinius nesunku gaminti. Nebūtinai reikia įrankius pirkti — kartais tinka visokie geležiukai.

PLYTOS. Jeigu stovyklavietėje yra plytoms tinkamo molio, ar nepabandyti plytų pagaminti ir stovyklavietę patobulinti?

AITVARAI. Kai kuriose kultūrose aitvarai yra suaugusių menas ir technika. Pagaminti savo, žiūrėti, ar galima iškelti. O lietuviški puošmens?

MUZIKA. Pagal tam tikrą programą klausytis įvairių rūšių muzikos. Gal kas iš būrelio ar pažįstamų gali pakalbėti apie muziką. Kaip viena rūšis istoriniai kitą paveikė? Kiek liaudies muzikos įtakos kompozitoriams?

TAPYBA. Išbandyti įvairias technikas — anglies, pieštuko, aliejinių bei vandens dažų. Pasirinkti rūšį — vaizdai, portretai, karikatūros. Jau bus medžiagos parodai su dailininkams bei svečiams vaišėmis!

ŽMONIŠKA IR KITONIŠKA

Skubi virtuvė. Iškepti kiaušinienę ar blynus karutyje („tačkoje"), karučiui nuolat važiuojant.

Ginesas. Tai yra: "Guiness Book of World Records". Ar būrelis pajėgtų sugalvoti ir įvykdyti ką nors ypatingo, kad patektų į šią knygą?

VAIKAMS surengti šventę su žaidimais, pramogomis, lietuviškais papročiais, rateliais. Išpuošti patalpą, parūpinti užkandžius. .

Senovės žaidimai. Tautosakos knygoje surasti senovinių lietuviškų žaidimų bei pramogų. Pagaminti įrankius, išmokti daineles.

Debesyse. Šios diskusijos vyks medžiuose, kuriuose turi būti vietos atsisėsti, rašomas stalas užrašams. Gera proga pioneriją pakartoti.

KILPOS. Viename mazgų bei kilpų vadovėlyje yra 3.800 surišimų. Ar jau buvo mazgų bei kilpų rišimo varžybos?

ŠEIMOS. Kiekviemas skirtingai augo šeimose ar namuose gyvena. Kokios kiekvienos šeimos taisyklės, tvarka, pareigos? Kaip tėvai auklėja sūnus, dukteris? Kaip šeimos nariai tarpusavyje bendrauja?

MUZIKA. Kokios muzikos grupės dabar mėgstamiausios? Ar jų muzika patrauklesnė, ar tik daugiau skelbiama laikraščiuose ir televizijoje? Kokios šių orkestrų ar ansamblių savybės?

MENAS. Aplankyti parodą. Kas yra menas? Ar sugebėtumėme tokius pat moderniškus kūrinius sukurti? Kas savita kūrėjo ar dailininkų darbuose šioje parodoje?

GYVULĖLIAI. Kaip būtų, jeigu visas būrelis ar draugovė vieną vakarą į sueigą atsineštų savo mėgstamus naminius gyvulėlius — kates, šunis, žuvytes, driežus, paukščius. . . ir pakalbėti apie jų priežiūrą?

1993 m. Jubiliejinės Stovyklos

A P Y S K A I T A

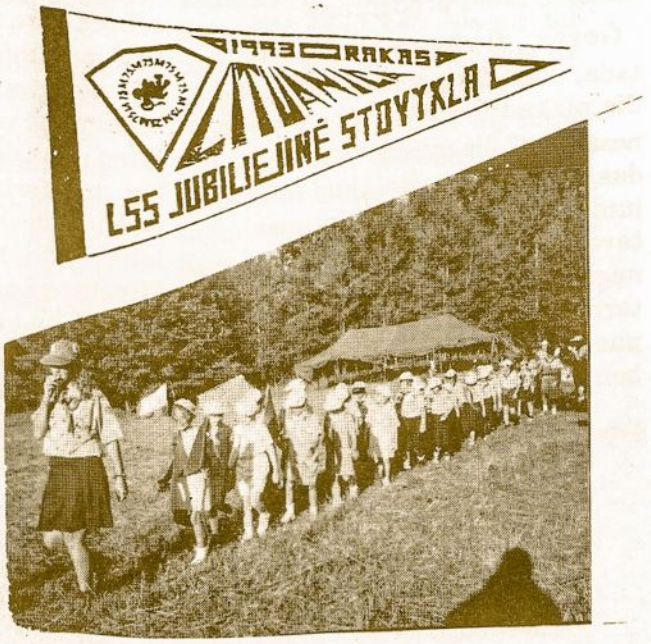

PAJAMOS

Stovyklos mokestis	$77,802.00	
Aukos	4,147.55	
Krautuvėlė	1,604.97	
Iš Lietuvos skautų kasos antrai grupei	2,500.00	
Transportas	1,285.00	
Kita (svečių maistas, palapinių nuoma ir kt.)	1,339.35	
State of Michigan	756.80	
Nedokumentuotos pajamos	125.03	
Grąža už maistą, gėrimus, kėdes	2,326.35	
LSB už atleistus vadovus	711.63	
ASS už atleistus vadovus	20.00	
Viso:	$92,618.86	$92.618.86

IŠLAIDOS

Maistas stovykloje	$32,453.95	
Ūkis (paruošimas, pravedimas, transportas)	9,315.92	
Stovyklaviečių paruošimas	17,518.71	
Ambulatorija, paplūdimys, Michigan State leidimai ir inspektoriai	3,649.46	
Vadija (leidiniai, transportas, svečiai, ženklai, laikraštėlis, krautuvėlė ir kt.)	14,354.46	
Draudimai (Medical, Liability & Casualty)	5,745.44	
LSB (Brolija)	247.63	
LSS (Seserija)	247.63	
LSS (Seserija) likutis iš programų lėšų	909.37	
Grąžintas mokestis, nepakvituoti čekiai ir kt.	2,892.47	
Rako stovyklavietei	5,000.00	
Viso:	$92,335.04	$92,335.04
Likutis:		$ 283.82

Likutis sumoje $283.82 bus pervestas į LSS Tarybos iždą.

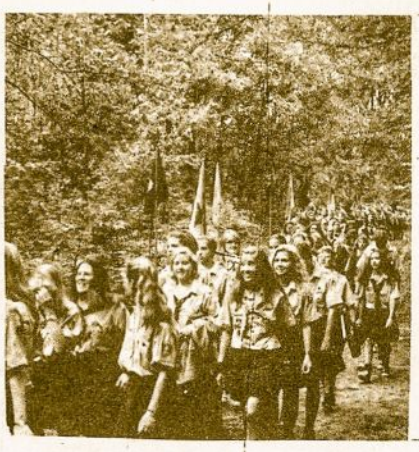

s. Algimantas Milašius
J.S. iždininkas

v.s. fil. Sigitas Miknaitis
J.S. viršininkas

Patvirtinta PIRMIJOS akivaizdiniame posėdyje, 1993 m. gruodžio 11 d., Lemont, IL

OLIMPINIAI ŽAIDIMAI

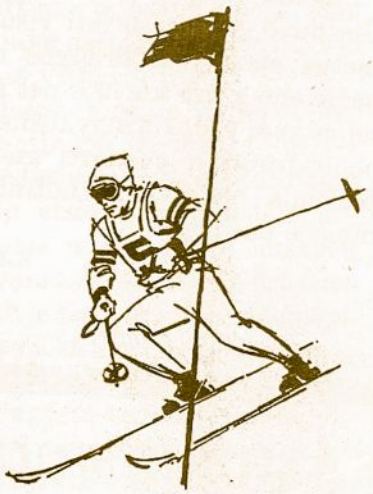

Akyse dar tebestovint praėjusios žiemos olimpiados veidams ir vaizdams ir belaukiant ateinančios- vasarinės- pravartu susipažinti su olimpinių žaidimų istorija, kuri yra labai sena.

Pirmoji olimpijada įvyko 776 m. pr. Kr. miškų apaugusiame Olimpijos slėnyje, Graikijoje. Tie visko, kas buvo senovės Graikijoje gražiausio bei sveikiausio. Žaidimų įtaka buvo tokia didelė, kad graikai net metus skaičiavo pagal olimpijadas.

Žaidimai gavo vardą nuo Olimpijos vietovės, o ji- nuo Olimpo kalno, kurio viršūnėje, taip tikėjo senovės graikai, gyvenę jų dievai. Olimpijoj net stovėjo milžiniška vyriausio dievo Zeuso statula, kurią iš aukso ir dramblio kaulo sukūrė garsusis to meto skulptorius Phidias. Ta statula buvo laikoma septintuoju pasaulio stebuklu, tokia ji buvo grandioziška ir įspūdinga.

Olimpijados Graikijoje vykdavo kas 4 metai, liepos mėn. karščiuose (todėl atletai rungdavosi nuogi) ir užtrukdavo penkias dienas. Žiemos olimpijadų, žinoma, nebuvo. Pagrindinis senovės olimpijadų sportas būdavo 200 jardų bėgimas. Taip pat būdavo boksuojamasi ir einama imtynių. Žaidimų laimėtojai gaudavo tik alyvmedžio lapų vainiką. Sunku įsivaizduoti, kad tokia dovana būtų patenkinti dabartiniai atletai, kaip Nancy Kerrigan, Dan Jensen, Bonnie Blair ar Čikagos "Jaučių" krepšinio komanda... Senovės olimpijadose, tačiau, būdavo draudžiama dalyvauti moterims ir svetimtaučiams.

Senovės olimpiniai žaidimai tęsėsi net 1,200 metų!

Moderniais laikais olimpijadą atgaivino baronas Perre de Coubertin 1894 m., taigi, kaip tik prieš 100 metų. Kadangi graikai buvo olimpinių žaidimų pradininkai, kiekvienoje šių laikų olimpijadoje, parado metu, graikų sportininkai žygiuoja pirmi.

Dabar Olimpijos vietovę lanko daug turistų. Archeologai atkasė senovės bėgimo takus ir šventyklų griuvėsius. Daugelis turistų ten mėgina "pabėgėti" tuos 200 jardų, prisimindami senovės sportininkus.

Šiais laikais, prieš kiekvieną olimpijadą, Oloimpijoj, atkastoj deivės Heros šventykloj, lęšio pagalba, iš saulės šviesos uždegama olimpinė ugnis, kuri laivais, lėktuvais ir bėglių nešma pasiekia kraštą ir miestą, kuriame vyksta olimpinės žaidynės.

Pagal R.W.Bone
"Contemplate heroes of first Games amid the ruins",
atpasakojo sesė Nijolė

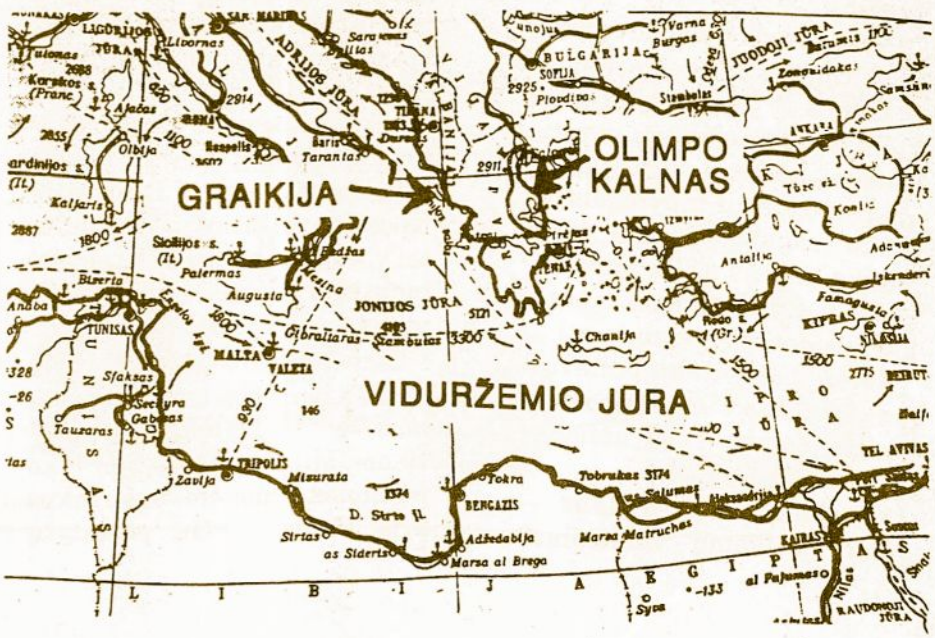

MŪSŲ DIDŽIOJI ŠEIMA

KAZIUKO MUGĖ

Daugelį metų ruošiama Kaziuko mugė Bostone tapo tradicinė. Visi vietiniai lietuviai žino, kad ji ruošiama Lietuvių Piliečių klube, kad įėjimas nemokamas, kad joje galima pavalgyti skanius pietus, o vaidinimas kasmet įdomus ir naujas. Tai pagrindinės mugės dalys, o tarpus užpildo įvairenybės.

Šįmet mugę atidarė LSS Vyriausia skautininkė vs. Birutė Banaitienė. Raportų metu salė didžiausia tyla — raportuojantiems pritrūko balso.

Septyni vilkiukai ir penkios paukštytės davė įžodžius. Labiausiai sveikinama buvo nauja paskautininkė Danutė Kazakaitienė, skautininkų-ių ratelyje davusi skautininkės įžodį.

Kokia būtų mugė be laimėjimų? Šįmet buvo dveji. Už dolerį gaunami du ar trys bilietėliai — visi pilni. Laimėjus nepatinkamą laimikį, buvo galima be jokio primokėjimo jį grąžinti.

Prekių pardavimui buvo daug ir įvairių, o susidomėjimas jomis — didelis. Vyresniųjų skaučių Židinys turėjo gintarų, juostų, lininių audinių. Prie stalo apkrauto tortais ir pyragais netrūko ragautojų. Čia buvo galima kepinių ne tik nusipirkti, bet ir sužinoti kieno kepta, o kartais net ir receptą gauti.

Salės pasieniais rikiavosi prekystaliai su gausia pasiūla įvairių dalykų. Visi užsiėmę, nes pirkėjų netrūko.

Įdomiausia mugės dalis — dviejų veiksmų vaidinimas „Snaigė ir septyni nykštukai", scenai paruoštas vs. Stefos Subatienės, padedant vyresnėms skautėms Linai, Birutei, Juditai. Scenos dekoracijos s. Vytauto Dilbos ir „Senųjų Lapinų" būrelio. Paruošimas ir scenoje apvaldymas 27-nių vaidintojų, jų drabužų pritaikymas, apšvietimas, dekoracijos ir garso perdavimas — vertas dėmesio ir pagyrimo. Puikiai vaidmenis atliko: karalienė, Snaigė, medžiotojas, veidrodis ir kiti vaidintojai.

Žmonių mugėje buvo daug. Čia buvo galima sutikti visus metus nematytus draugus ir pažįstamus, kai kuriuos net iš tolimesnių vietovių atvykusius, pabendrauti ir susitarti ateinančiais metais vėl būtinai mugėje pasimatyti.

k.n.

LOS ANGELES KAZIUKO MUGĖ

Nors kovo 6-tos dienos sekmadieniui buvo pranašaujamas lietingas oras, mugės vadovai nepabūgo rizikuoti ir nutarė kioskus statyti lauke, kaip daugelį metų įprasta. Klaidžiojantys lietaus debesys visų laimei aplenkė Šv. Kazimiero parapijos apylinkę; tik iš vakaro iškabintos vėliavos ir pastatyti iškilmingi vartai anksti rytą dar buvo šlapi ir aikštėje balos dar neišdžiūvusios. Saulutei vis drąsiau ir drąsiau skverbiantis pro debesis, mugėje įsivyravo pakili nuotaika.

Šiais metais mugės viršininkės pareigos teko Seserijos atstovei s. Danutei Giedraitienei. Mugės atidarymas vyko po sumos. Žmonėms susirinkus prie skautų vyčių pastatytų įdomių vartų, brolis v.s. Rimtautas Dabšys supažindino su Los Angeles mieste gyvenančiais garbės svečiais: LSSgos VS v.s. fil. Albinu Seku, ASS Vadijos pirmininku s. fil. Gediminu Leškiu, Ramiojo Vandenyno rajono vade s. fil. Zita Černeckaite-Rahbar ir dvasios vadovu kun. Aloyzu Volskiu. Vartų kaspiną perkirpti buvo pakviestas kun. Volskis.

Lankytojų prigužėjo pilnas kiemas ir abi salės. „Palangos" tunto sesės pardavinėjo duoną ir skanias medžioklines dešreles. Skautės ir prityrusios skautės pravedė linksmus žaidimus ir prekiavo ledais ir sausainiais. Paukštytės darbavosi prie savo suruoštų laimikių laimėjimų, globojant rūpestingai draugininkei s. fil. Almai Vilkai-

tei-Stočkienei. Tuntininkės pareigas eina s. fil. Daina Kasputienė.

„Kalniškių" tunto skautai ir prit. skautai kepė dešreles ir pravedė visų mėgiamą miniatiūrinio golfo žaidimą. Vilkiukai, savo draugininko padėjėjo skauto vyčio Vinco Giedraičio padedami, darbavosi prie savo laimėjimų ir pardavinėjo savo pačių pagamintą skirtingų prieskonių actą. Tuntininko pareigas eina s. fil. Vytenis Vilkas.

Dažna viešnia iš Arizonos, talentingoji audėja s. Milda Kvėdarienė, mugę praturtino savo atsivežtais gausiais audiniais ir gintarinių auskarų rinkiniu. Šalia sesė Giedra Gustaitė ir šiais metais susidomėjusius mokė marginti velykaičius. Turėjo jų ir pardavimui.

Mugės metu veikianti valgykla jau nuo seno gardžiai vaišina nuolatiniai atsilankančius. Tradicinius pietus gamina Kunig. Gražinos būrelio vyresnės skautės, dabar jau antrus metus iš eilės padedančios jaunesnėms sesėms iš Sadūnaitės d-vės. Jos (dauguma jaunų šeimų mamytės) apsiima ir vadovių atsakingas pareigas. Džiugu, kad tęsiamos mūsų lietuviškos skautybės tradicijos ir už Tėvynės ribų. O salėje pietaujantiems buvo rodomos vaizdajuostės iš pernai Rako stovyklavietėje vykusios Jubiliejinės stovyklos.

Kavinę laikė akademikės skautės ir skautai, vadovaujant sesei fil. Danai Augutei-Scola. Šių metų patalpos puošimas ir padavėjų apranga buvo pagal neseniai praėjusios žiemos olimpiados temą.

Kunig. Gražinos būrelio sesės turėjo paruošusios ir rankdarbių stalą lauke. Būrelio vadovė

Los Angeles „Palangos" tunto „Kregždžių" skilties paukštytės Kaziuko mugėje su savo draugininke s. fil. Alma Vilkaite-Stočkiene.

Nuotr. **V. Zelenienės**

v.s. Birutė Prasauskienė, naujoji audėja, perėmusi į pensiją išėjusios ilgametės darbščios audėjos Julijos Šlapelytės didžiąsias stakles, turėjo išdėsčiusi gražius audinius ir juostas. Sesės Birutės, skautams visada paslaugus vyras Algis prisidėjo savo meistriškais medžio dirbiniais. Ir rankšluosčiams, ir juostoms pakabinti buvo jų didelis pasirinkimas. Šalia to buvo galima įsigyti namų darbo puikių velykinių kortelių, skanių lašiniuočių, siūtų pagalvėlių ir įvairių iš Lietuvos atsiųstų smulkių meninių gaminių.

Mugė tęsėsi keletą valandų, atnešdama skautiškiems vienetams lėšų, kurios taip reikalingos naudingai veiklai. Vadovai ir vadovės dėkingi visiems atsilankiusiems ir atsilankiusioms. Taip pat ir gerbiamam klebonui prel. A. Olšauskui už leidimą naudotis parapijos kiemu ir patalpomis.

V.Z.

URUGVAI

Praėjusį penktadienį iš S. Paulo atvyko lietuvių skautų vadai: Solange Trinkūnaitė ir Jurgis Prokopas. Juodu atvyko padėti organizuotis mūsų kolonijos skautams. Vakar rytą, lietui lyjant, mūsų narsuoliai skautai išvyko į Shangrila "Edvardo" namus stovyklauti. Prie jų šiandien prisijungs ir vaikučiai. Solange ir Jurgis grįžta į S. Paulo pirmadienio naktį.

TORONTO

Kaziuko mugė

Šv. Jurgio sueigoje sveikina LSS-jos V.S. B. Banaitienė. Šalia tunt. s. V. Senkuvienė ir adjutantė vyr.sk. J. Pivoriūtė

Šv. Jurgio sueigoje tuntininkai Vida ir Algis Senkai Iteikia dovaną ilgamečiui tėvų komiteto pirm. K. Sapočkinui

CHICAGO

„Lituanicos" vadovai ir vilkiukai — būsimieji vadovai.

Nuotr. **J. Tamulaičio**

"Kernavės" tunto Emilijos Platerytės būrelis. Iš k. klūpo vs. V. Aleknienė, ps. A. Lintakienė, I eil. — s. D. Puodžiūnienė, ps. I. Putrienė, s. I. Meilienė, II eil. — A. Matutienė, D. Barienė ir J. Burgess.

Kaziuko mugėje su savo buvusia mokytoja ir vadove jvs. Dalia Sruogaite (viduryje) susitikusios jps. Aleksandra Gražytė, gvv.. Mikučiauskaitė, ps.fil. Nida Bichnevičiūtė ir gvv. Gailutė Sabaliauskaitė

CHICAGO

NEEILINĖ EMILIJOS PLATERYTĖS BŪRELIO SUEIGA

Vasario mėnesį „Kernavės" tunto Emilijos Platerytės vyr. skaučių būrelis gražiai paminėjo savo būrelio 11 metų gyvavimo sukaktį, Susimąstymo dieną ir Vasario 16-ją. Visos narės, susirinkusios sesės Vandos Aleknienės namuose kruopščiai ruošėsi sutikti savo viešnias, „Verpsčių" būrelio seses. Nuotaika buvo šventiškai pakili.

Sueiga pradėta susipažinimu. Būrelio pradininkė Vanda Aleknienė, linksmai nusiteikusi, su humoru pristatė „Miliutes" savo viešnioms. Būrelyje yra po dvi — Audros, dvi Danutės, dvi Irenos ir dar dvi... Julita ir Vanda, todėl kiekvienai porai įaudžiama atitinkanti daina. Viešnioms prisegamos gintarėliu papuoštos simbolinės draugystės juostelės. „Verpsčių" draugininkė Nijolė supažindina su to būrelio narėmis, lakiu poetišku žodžiu pasveikindama „Miliutes". „Verpstėms skiriama daina „Motulė mane barė... o tokių draugių, nuostabių draugių, Kernavėje sutiksi"...

Oficialioji dalis pradėta peržvelgiant skautiškąją ideologiją bei metodą tai ideologijai įprasminti. Peržvelgiame skautų įsakymus. Pakartojame įstatus. Kiekviena viešnia iš eilės, tradicinėje „Miliučių" žvakidėje uždega po žvakę, pakartodama įstatą. Įstatas paaiškinamas ir įvertinamas. Sužiba 11 žvakučių — 11 metų! Toliau, šv. Pranciškaus Asyžiečio malda. Sustojame ratu ir oficialiąją sueigos dalį užbaigiame giesme „Sutelk mus, Viešpatie, būrin"....

Apie Emiliją Platerytę labai įžvalgiai ir įdomiai pasakoja Danutė Barienė. Jos lengvas pasakojimo stilius skatina diskusijas. Po jų Audronė Matutienė greitai ir linksmai sueigą „paėmė" į savo rankas: padalino visas į tris skiltis. Pasijuntame, lyg būtume lietuvių literatūros pamokoje. Gavome po uždavinį ir laiką jam atlikti. Buvo ir juoko ir rūpesčio, kad spėtume atsakyti įdomius ir painius klausimus. Tačiau ir „Verpstės" ir „Miliutės" — visos laimėjo!. Viskas (beveik) buvo teisingai ir laiku atsakyta. Sesės buvo apdovanotos „medaliais" — dideliais šokoladiniais vorais.

Prie „Miliučių" paruoštų vaišių ir sukaktuvinio pyrago sueiga tęsėsi toliau. Laisvai buvo pasidalinta mintimis, idėjomis, ateities planais, o jų daug ir įvairių. Sesėms geriesiems darbeliams minčių ir darbų netrūksta.

Miliutė

VIENOS ŠEIMOS GERASIS DARBELIS

Nuotraukoje devyni šeimos vaikai — Vaida, Antanas, Justinas, Simonas, Anupras, Severija, Evaldas, Valerija ir Julija. Šeši jų savi, o trys priglausti našlaičiai, auginami ir mylimi kaip savi vaikai. Taigi — devyni!

Ši šeima nepatenka į mūsų bendruomenės/ visuomenės globojamų našlaičių sąrašus, nes yra tėvas ir /pagal nusistovėjusią nuomonę/ jis šeimą išlaiko. Tačiau vienam dirbančiajam Lietuvoje išlaikyti vienuolikos asmenų šeimą — nelengva.

„Kernavės" tunto Emilijos Platerytės vyresnių skaučių būrelis, Danutės Barienės dėka, susisiekė su šia šeima Lietuvoje ir pasiryžo jai padėti. Šeimai labiausiai reikia batų ir drabužių. Siuntinių siuntimui reikalingos lėšos. „Miliutės" kviečia prisidėti prie paramos šiai šeimai. Skambinkite sesei Danutei Barienei, tel. 708-790-1399.

Budime!

„Kernavės" tunto Emilijos Platerytės būrelis

KAZIUKO MUGĖS ABIPUS ATLANTO

Sena yra Kaziuko mugės, arba kaip Lietuvoje buvo vadinama — „Kaziuko turgus" tradicija. Istorikai spėlioja, kad ji prasidėjusi nuo tada, kai šv. Kazimiero palaikai buvo perkelti į Vilniaus katedrą, 1636 metais. Turgus buvo organizuojamas ryšium su ta pačia proga vykstančiais atlaidais ir vyko katedros aikštėje, bet vėliau persikėlė į Lukiškių aikštę, kurioje išliko iki šios dienos.

Nuo senų laikų aplinkiniai ūkininkai ištisus mėnesius tam turgui ruošėsi, gamindami pardavimui įvairius įrankius, kopėčias, roges, medinius šaukštus ir daugybę kitų gėrybių.

Panašu yra ir dabar. Lietuvoje leidžiamame savaitraštyje „Gimtasis kraštas" matau nemažai nuotraukų, kuriose rodomi mugės „eksponatai", primeną ir senas tradicijas, ir moderniojo gyvenimo įtarpus.

Lietuviškoji išeivijos skautija nuo pat pirmųjų pokarinės emigracijos metų pasiskolino „Kaziuko turgaus" tradiciją, ją pavadinusi „Kaziuko muge", kurią kasmet surengia vieną kovo mėnesio sekmadienį. Skautai pasižymi darbštumu ir savo veiklai reikalingas lėšas užsidirba patys, tad Kaziuko mugė yra pagrindinis jų pajamų šaltinis. Jau iš anksto, net prieš kelis mėnesius, skautų vadovai ir vadovės, įtraukę į darbus savo narius, dažnai ir tėvų talkinami, tai didžiulei šventei ruošiasi su didele energija ir pasišventimu, aukodami savo laisvalaikį.

Sielojamės, kad silpnėja jaunimo organizacijų veikla, vyresniesiems iš aktyvios veiklos pasitraukiant, tačiau džiugu matyti, kad jaunos jėgos, gimusios ir brendusios už tėvynės ribų, pasiėmė skautybės prieauglio atsakomybę ir tą sėkmingai vykdo. Tas ypač išryškėjo Clevelando Kaziuko mugės metu š.m. kovo 20 dieną Dievo Motinos parapijos patalpose. Dieną prieš tai, užsukusi į patalpas, radau virtuvėje triūsiančias jaunas vadoves, ruošiančias pietų patiekalus, kurių tarpe buvo ir daug triūso reikalaujantis kugelis...

Į Dievo Motinos šventovę skautija susirinko rikiuota ir buvo labai gražu matyti, kaip du vilkiukai ir dvi paukštytės kun. Gediminui Kijauskui įteikė Mišių auką — pačių skautų pagamintas dovanas. Po pamaldų atidarius mugę, akys raibo nuo pardavimui pagamintų rankdarbių. Akis viliojo nuostabiai gražios velykinės verbos, dailiai pagamintos lentelės su sveikinimu „Sveiki atvykę", tinkančios pakabinti bet kuriame kambaryje. Nestigo ir skautininkių pagamintų tradicinių „širdelių", lietuviškų sūrių ir meniškų margučių. Brolių medžio dirbiniai, inkilai ir kiti rankdarbiai atrodė profesionaliai. Parapijos svetainėje mugės svečiai vaišinosi pietumis ir pirko nuo skanėstais apkrauto stalo tortus, pyragaičius, žagarėlius. Jaunos skautukės ir nedideli skautukai mikliai patarnavo prie stalų, surankiodami tuščius indus, stalčiesėles ar puodukus.

Clevelando skautija džiaugiasi tokia didele visuomenės parama, nes mugę aplankė didokas būrys lankytojų iš arti ir iš toli. Matant pasiruošimus, rankdarbius, patalpų papuošimą, puikius pietus, džiugina viltis, kad jaunoji karta eina vyresniųjų pėdomis. Joks vienetas neprisiima nuopelnų už mugės pasisekimą; visi sutartinai tvirtino, kad mugė buvusi surengta visų vienetų bendromis jėgomis.

Aurelija M. Balašaitienė

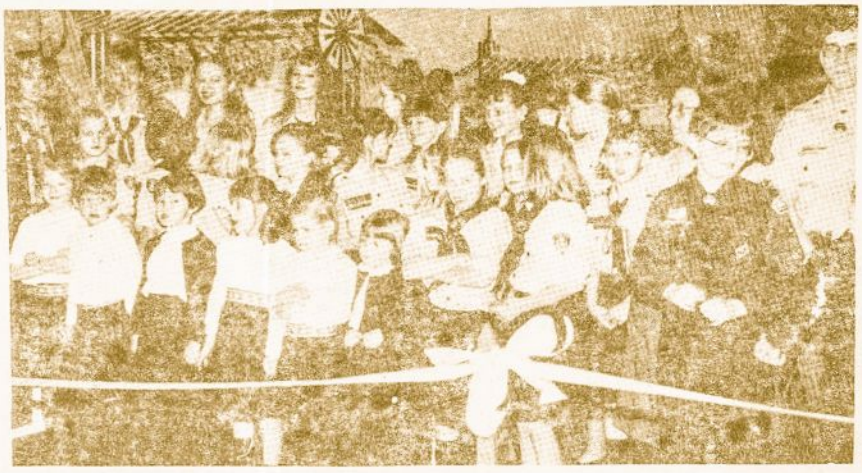

Sesės ir broliai Clevelande pasiruošę Kaziuko mugės atidarymui.

Nuotr. Vl. Bacevičiaus

CLEVELAND

KAZIUKO MUGEI PRAĖJUS

Buvo ne šv. Kazimiero, o pirmoji pavasario diena. Dangus buvo mėlynas ir skaisti saulė švietė, kai šventėme Kaziuko mugę. Po ilgo laiko vėl tokią, panašią, kaip būdavo anais senais laikais.

Pradėjome su rytmetine radijo valandėle, kurioje prityrusios skautės kandidatės pakvietė visuomenę į mugę maloniais žodžiais ir nuotaikingomis skautiškomis dainomis. Seniai jau buvome tai girdėję ir džiaugėmės klausydami.

Ir šventos Mišios praėjo po skautišku ženklu: skautės ir skautai atėjo bažnyčion rikiuotėje ir uniformuoti. Ir giesmės, ir pamokslas, ir aukojimas buvo pritaikinti dienai.

Mugėn įžengus, atsidūri stovykloje. Paparčių apsupta palapinė, stovyklos įrengimai, toliau ant sienų skautų įstatai, skautų veiklos nuotraukos, skautų rankų darbai (nuo vyriausių ligi pačių mažiausių rankučių), velykinių verbų stalas, medžio dirbiniai, maisto gaminiai, skautiškos spaudos ir suvenyrų stalas, vaikams margučių marginimo stalas – vis tai daugelio žmonių triūsas.

Ne mažiau triūso ir svetainėje, išpuoštoje ramunių žiedais, kur svečių laukė gausus ir skaniai pagamintas maistas kava su gundančiais saldumynais, ne tik čia vietoje pavalgyti, bet ir namo parsinešti.

Clevelando Skautija kartą metuose pakviečia visuomenę tradiciniam pasižmonėjimui, Kaziuko mugei. Jie patys įdeda daug pastangų mugei organizuoti. Jie kviečia skautų tėvelius ir rėmėjus į talką. Ir jie džiaugiasi visuomenės dėmesiu jų pastangoms ir nuoširdžiai už tą dėmesį dėkoja. *Oš.*

Vs. I. Jonaitienė ir s. A. Bakūnienė Kaziuko mugėje

Vyr. skautė Virginija Bruožytė-Muliolienė gieda himnus Vasario 16 d. minėjime

V. Bacevičiaus nuotr

Kaziuko mugėje vs. V. Bacevičius su spaudos ir filatelijos rinkiniais

Pilėnų tunto tuntininkas vs. R. Belzinskas rikiuoja skautus Kaziuko mugės atidarymui. Šalia vs. A. Muliolienė ir V. Pollak

BOSTON

Paukštytės su savo vadove ps. Birute Žiaugriene. Laura Kazokaitytė, Aura Nudkart, Audra Mickūnaitė, Kristina Lingertaitytė, Lina Dabrilaitė, Nomeda Girniutė, Loreta Kazakaitytė, Daina Žiaugraitė

So. Bostono Lietuvių Piliečių Klubas pilnas prigužėjo, kai 1994m. kovo 13, sekmadienį, Bostono Žalgirio ir Baltijos tuntų skautai, skautės ir rėmėjai privažiavo į tradicinę Kaziuko mugę.

Artėjant 11:30 val., skautai ir skautės, pasipuošę tvarkingomis uniformomis, išsirikiavo ir pagerbė vėliavų įnešimą, komanduojant ps. Naidai Šnipaitei. Tunto sueigoje buvo perskaityti tuntininkų įsakymai. Sekė įžodžiai.

Po oficialios dalies, paukštytės ir vilkiukai buvo pakviesti perkirpti Kaziuko mugės vartų kaspinus. Tai ir buvo Kaziuko mugės atidarymas.

Gausus būrys susirinkusiųjų tuoj pat sėdo prie pavasariškai papuoštų stalų ir gardžiai valgė Židiniečių paruoštus pietus. Kiti žvalgėsi į visas puses: vienur vilkų stalas viliojo su laimės lenta ir užkandžiais, kitur prityrę sakutai vaišino svečius su lietuviškais kotletais ir kvietė išbandyti laimę bemėtant "darts" į pasaulio žemėlapyje nurodytas vietas ir rinkti taškus. Įdomu buvo pastebėti, kad pataikydamas į Maskvą arba Rusiją jokių taškų negavai, o pataikius Lietuvon arba į Bostoną, galėjai daugiausia taškų surinkti -15 -, ir tuoj pat galėjai pasirinkti dovaną. Daugelis publikoje pasipuošė prit. skaučių pagamintomis odinėmis sagomis su vardais ir trispalvėmis. Skautai jaunimą pritraukė su elektroniniais žaidimais, o paukštytės viliojo su laimės šuliniu, gražiais rankdarbiais ir pyragaičiais. Skautės ir prit. skautės vaikštinėjo siūlydamos šokoladines rožes, o prie stalų matėsi įvairiausių, jų pačių pagamintų, gintarinių papuošalų ir verbų.

Vyr. skaučių židinys irgi neatsiliko nuo jaunimo! Jų loterija sutraukė daug žmonių, o stalas buvo apkrautas visokiom grožybėm. Skautų tėveliai skaniai vaišino svečius su įvairiausiais tortais, pyragaičiais ir kavute.

Paukštytės: Lina Dabrilaitė, Audra Mickūnaitė, Laima Manomaitytė, Lina Kazakaitytė. Vilkiukai: Darius Subatis, Rolandas Hauser, Jonas Bielkevičius

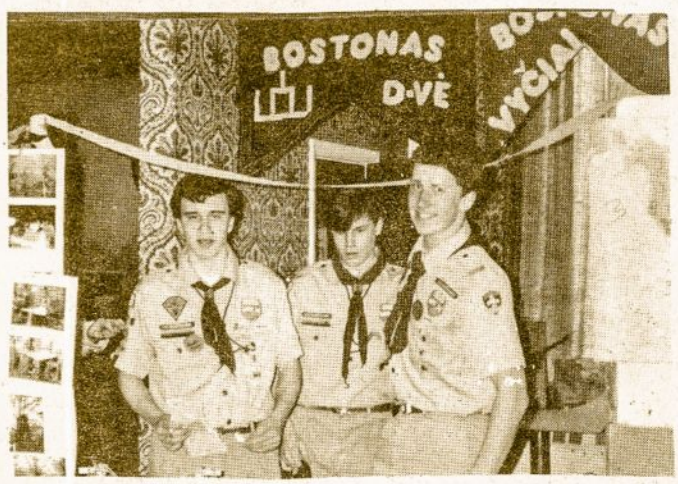

Prityrę skautai prie savo žaidimų stalo. skl. Kazys Adomaitis, pskl. Jonas Kriščiūnas, pskl. Aras Knašas

Vilkiukai prie savo stalo su padėjėja Rima Knašiene. Tomas Subatis, Simas Phillips, Aleksas Hauser, Alvydas Knašas, Aliukas Volosenko, Gintas Adomaitis

Trečią valandą, gausi publika, kurios tarpe buvo daug jaunų vaikučių, slinko arčiau prie scenos, kad gerai matytų šių metų Kaziuko mugės spektaklį, "Snaigė ir septyni nykštukai." Talentingi Bostono skautai ir skautės jau daugiau, kaip 20 metų pastato vaidinimėlį Kaziuko mugės proga.

Per paskutinius dešimt metų, v.s. Stefa Subatienė puikiai pritaiko pasakas scenai, o ps. Lina Subatienė talentingai ir energingai režisuoja. Publika ir vėl buvo sužavėta pasakos pristatymu. Scena puiki, parušta senųjų Lapinų skautų vyčių būrelio, kostiumai žavingi, koordinuoti ps. Juditos Subatienės, muzika meniškai pritaikyta ps. Birutės Žiaugrienės, o šviesos ir garsų sistemos, tvarkomos prit.sk.sl. Kazio Adomkaičio, užtikrino sklandų pasirodymą.

Bostono skautų ir skaučių tarpe tikrai yra talentingų ir dinamiškų vaidintojų. Nykštukai, gėlytės, bitės ir gyvuliukai sužavėjo publiką savo juokingais ir grakščiais pasirodymais. Pagrindiniai vaidintojai atliko savo roles taip puikiai, lyg būtų buvę seni dramos veteranai. Paukštytė Loreta Kazakaitytė, vaidinusi Karalienę, tikrai realistiškai ir talentingai įgyvendino savo rolę! O veidrodis- Tomas Subatis, Snaigė- Gina Walat ir Princas Gražutis- Gintas Adomkaitis puikiai ir labai natūraliai atliko savo roles. Krivis- Karalienės tarnas- Aliukas Wolosenko, prijuokdino publiką su savo pasišaipymais iš Karalienės.

Visi vaidintojai kalbėjo aiškiai ir lėtai. Buvo malonu klausytis ir stebėti šiuos jaunus vaidintojus. Pagarba jų tėveliams ir režisierei už įdėtą milžinišką darbą beruošiant vaikučius vaidinimui.

Žalgirio ir Baltijos tuntų tuntininkai, s. fil. Algis Adomkaitis ir ps. fil. Jūratė Aukštikalnienė nuoširdžiai padėkojo publikai už paramą. O svečiai, išsiskirstydami į namus, džiaugėsi turėję progą praleisti šv. Kazimiero šventę tokioj pakilioj nuotaikoj.

Vaidinimas

Tuntininkas s.fil. Algis Adomkaitis su ps.fil. Naida Šnipaite. Toliau matosi v.skl. Regina Kulbytė

VADOVŲ-IŲ MOKYKLA

Šių metų GVM ir AM vadovų,-ių lavinimo stovykla vyks liepos 30-rugpjūčio 6 d. Čikagos skautijos Rako stovyklavietėje, Custer, Michigan. Stovykla prasidės ir baigsis 12 val. (vidudienio) punktualiai.

Dalyviai — skautės nuo 16 metų amžiaus, II prityrusių skaučių patyrimo laipsnio, vadovaujančios, arba turinčios sugebėjimų vadovauti. Skautai nuo 17 m. amžiaus, I skautų, arba II prityrusių skautų patyrimo laipsnio, jauni vadovai, arba turintys sugebėjimų vadovauti. Išimtinais atvejais, tuntininkams pristačius ir skyrių vedėjams patvirtinus, gali būti ir vieneriais metais jaunesni.

Registracijos lapai su mokesčiu siunčiami GVM ir AM vadovams (iki š.m. balandžio 23 d. — be išimties), 2 Jackson Circle, Ocean, N.J. 07712-3209. Tel. 908-922-1296.

Mokestis — 120 dol. (JAV). Kanados skautai,-ės siunčia pašto perlaidas (Postal Money order). Čekius rašyti LSB-AM, arba LSS-GVM. Pašto perlaidas rašyti: Gilanda Matonis arba Casimir Matonis.

Transportu pasirūpina vietos vadovai. Iš toliau atvykstantiems siūlome pasitarti su tuntininkais Čikagoje. Palapinėmis pasirūpina vienetai. Iš toliau atskrendantiems palapinės bus parūpintos.

Įsidėmėtina pastaba: Stovykla bus užskaitoma tik dalyvavusiems nuo pradžios iki pat pabaigos. Pavėluoti atvykimai ir ankstyvi išvykimai nebus leidžiami. Transportą galima iš anksto suplanuoti atitinkamai. Negalintieji pilnai dalyvauti, neturėtų iš viso vykti.

Įvairumai: Vidurio rajono skautų,-čių stovykla vyks rugpjūčio 3-13 d. Rako stovyklavietėje. Pageidaujantieji gali dalyvauti Vidurio rajono skautų,-čių stovykloje iš anksto susitarus su stovyklos viršininku fil. s. Romu Rupinsku.

GVM-AM dalyviai Vidurio rajono stovyklos užsiėmimuose rugpjūčio 3-6 dienomis nedalyvauja. Budėkime!

v.s. fil. Gilanda Matonienė
v.s. fil. Kazys Matonis

AUSTRALIJA

Skautų stovykla

Skautų stovykla šiais metais vyko Gillwell Parke. Ji prasidėjo sausio 2 d. ir tęsėsi iki sausio 10 d. Visi miegojo palapinėse, išskyrus paukštytes ir vilkiukus, ir svečius, kurie miegojo kambariuose.

Stovykloje mes turėjome visokių įdomių ir įvairių užsiėmimų. Programa buvo labai gerai suorganizuota, nes mes visą laiką kuo nors buvome užimti. Visi skautai ir skautės buvo suskirstyti į keturias grupes. Grupės buvo pavadintos medžių vardais: Ąžuolai, Beržai, Klevai ir Pušys. Šitose grupėse mes beveik viską darėm: dažėm, piešėm, audėm juostas, plaukiojom baidarėmis, lipdėm dalykus iš molio ir taip pat buvo „komando“ kursai. Tik buvo gaila, kad beveik visą laiką lijo.

„Komando“ kursų mes nedarėme savo „medžių“ grupėse, o su savo bendraamžiais. Aš buvau su kitomis skautėmis. Lietus lijo, kaip iš kibiro. Niekas nebijojo susipurvinti arba sušlapti, nes jau vistiek buvo visi šlapi.

Kai mes plaukiojome baidarėmis, buvo gerai, nes oras buvo šiltas ir nelijo. Buvo malonu net eiti pasimaudyti.

Mes audėme juostas labai įdomiai. Audėme vieną didelę juostą grupėje, kuri susidėjo iš dešimties asmenų. Ne su staklėmis audėme, o su skautais, kurie landžiojo, laikydami rankose ilgus siūlus, ir pindami milžinišką juostą.

Stovykla man patiko, nes buvo atvykę ne tik iš Džiugo tunto skautai ir skautės, bet ir skaučių ir skautas iš Adelaidės, Sydnėjaus ir iš Tasmanijos. Taip pat atvyko į stovyklos uždarymą Ramovės pirmininkė, v.skautininkė Jonė Žitkevičienė ir v.s.fil.dr. kun. P.Dauknys, kuris pravedė šv. mišias stovyklos uždaryme. Šv. mišias buvo pravedęs ir stovyklos atidaryme.

Man ši stovykla buvo labai įdomi. Valgis buvo labai skanus. Man patiko laužai vakarais, ir užsiėmimai, bet man labai nepatiko keltis dėl mankštos!

Dalia Didžytė
Lituanistiniai kursai, 9 kl., Melb.

ALp(LKA)3083

1994, Nr. 6

Postmaster: send address changes to:

SKAUTU AIDAS

4613 W, 106 Pl.
Oak Lawn, IL 60453

— Broli, aš irgi noriu lipti į laivelį.
— Bet Matukai, nėra vietos...
— Nesvarbu, aš galiu pastovėti.

— Kokie čia vaistai, sese?
— Nuo galvos skaudėjimo.
— Aha, Tai mūsų vadovui.

— Ką darai, broli?
— Nieko nedarau.
— O ką tu darai, kai nieko nedarai?

NEAIŠKU

— Tėveli, kaip ilgai reikia važiuoti traukiniu nuo Kauno iki Šiaulių?

— Greituoju traukiniu apie dvi valandas.

— O nuo Šiaulių iki Kauno?

— Neprotingas klausimas. Žinoma, tiek pat.

— Tai visiškai ne neprotingas klausimas, tėveli. Nuo Kalėdų iki Naujųjų Metų tėra tiktai septynios dienos, o nuo Naujųjų Metų iki Kalėdų beveik visi metai.