Registered at G.P.O., Melbourne fortransmission by post as a periodical.

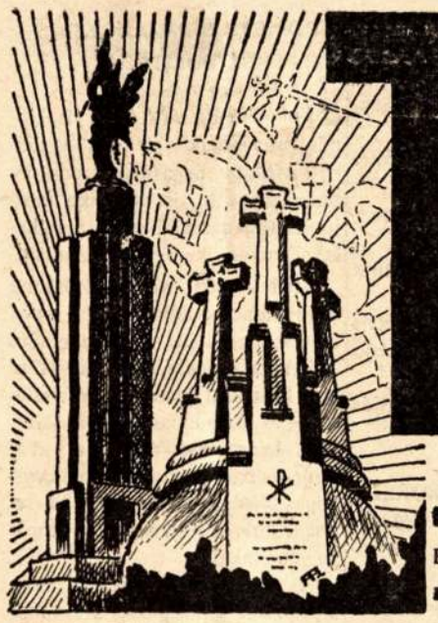

TĖVIŠKĖS AIDAI

ECHOES OF HOMELAND — Lithuanian Weekly — LEIDZIA AUSTRALIJOS LIETUVIU KATALIKU FEDERACIJA — MELBOURNE, 1956 m. BALANDZIO 26 d. — Nr. 11

POLITINE APŽVALGA

Kataliku Demarsas Edenui

Visos Anglijos ir Wales katalikai, hierarchijai kvieciant, balandzio 8 diena meldesi uz komunistu krastuose persekiojamuosius tikinciuosius. Kardinolas Griffin ir Duke of Norfolk kreipesi i vyriausybe prasydami priminti Sovietu vadams apie religijos persekiojimus.

J. Emin. Kard. Griffin

Kardinolas Griffin Westminsterio katedroje savo pamoksle kalbejo: "Jau daug metu, kaip mes vis girdime apie vyskupu, kunigu ir pasauliečiu suemimus ir kalinimus; apie deportacijas, turto nusavinimus ir nutildyma kataliku spaudos. Mes negalime uzdaryti akiu pries siuos ivykius. Paskutiniuoju metu yra daromas **suktas politikos keitimo manevras.** Padidintos pastangos itikinti, kad komunizmas ir krikscionybe yra suderinami. As tikiu, kad si pikta propaganda neras pritarimo po komunizmo priespauda esanciuose krastuose, nes jie gerai pazista siu valdovu baisuma. Bet mes, vakarieciai, kurie neturime sios patirties, saugokimes, kad nebutume suklaidinti, jog komunistai nenori sunaikinti tikejimo. Grizimas prie Markso ir Lenino mokslo yra uztikrinimas siu ju siekimu."

Duke of Norfolk formaliai kreipesi i Anglijos vyriausybe Anglijos Kataliku Vienybes vardu, prasydamas vyriausybe, kad ji aiskiai ir suprantamai pareikstu Sovietu vadams, kad nuosirdziu santykiu su Britu tauta pagrindine salyga yra novimasis persekioti religija. Edenas, atsakydamas i si reikalavima, pakartojo, kad Sovietu pakvietimas nereiskia Anglijos politikos keitimo ir kad js yra skaites Vyskupu ganytojiska laiska, ir kad jis laikysis sio krasto tradicijos religines tolerancijos ir smerkias bet koki religijos persekiojima.

Politiniai Dvynukai

Edenas Genevos posedziu metu pakvietes Sovietu vadus Bulganina ir Krusciova i svecius turi jiems daug ka pasakyti. Anglu vargus Rusai yra isstudijave. Indija, Singapuras, Ceylonas, Kipras ir Viduriniai Rytai yra neissprendziamos Britu problemos. Svarbiausia betgi yra tai, kad Sovietai laiko taikos ir karo raktus Viduriniuose Rytuose, Britu gyvybiniame benzino ir alyvos sandelyje. Ko Sovietu politiniai dvynukai ir "keliaujantieji klaunai", kaip juos daugumas vadina, nori is Anglijos? Koks ju tikrasis keliones tikslas? Pirmiausia jie norejo pasirodyti, kaip tai jiems labai pasiseke Indijoje, kad "velnias nera toks baisus, kaip ji maliavoja." Jie norejo labai pigiai nusipirkti paprasto anglo simpatija Sovietu Sajungai gera vaidyba ir maloniu sypsniu. Kad tai nepavyko, tai nuopelnas pabegeliu is Rusijos ir anglu spaudos. Tolimesnis Sovietu tikslas — patraukti Anglija i savo puse uzmezgant su ja ekonominius ir kulturinius rysius. Itampos metu Sovietai atsidure izoliuoti is Vakaru ekonominio gyvenimo ir jo pazangos. Amerika uzlope ekonomines skyles ir sukure nauja ekonomine sistema. Kito kelio sugriauti siai tvarkai nera; tik ja isardyti tapus jos dalininku.

Bulganinas ir Krusciovas

Kad reikalai gerai sektusi Sovietu vadai padare keleta "geros valios" gestu: (1) panaikino **kominforma,** (2) prisidejo prie "Atomo Taikos Reikalams Agenturos" isteigimo, (3) kreipesi, kaip ir Amerika, i Arabu ir Zydu vyriausybes ne vienos ju neuzgaudami, kviesdami paklusti UNOui. Propagandiniai sie dalykai labai geri Sovietams, bet nereiksmingi taikos islaikymui. Tai ko cia Sovietai "issizadejo" jie turi daug kitu keliu vykdyti toliau. Pagrindinis tikslas, reikia manyti, yra taikos propaganda. Si taikos propaganda pirmiausia yra Sovietu atominio karo pasiruosimo geriausias uzmaskavimas. Romenai sakydavo: "Jei nori taikos, ruoskis karui," Sovietai si posaki apverte ir daro taip: "Noredamas karo, ruoskis taikai."

Be abejones, Anglai iskels daug klausimu: Vokietijos suvienijimo, Artimuju Rytu, nusiginklavimo ir prekybos. Bet visuose siuose klausimuose Edenas yra netvirtas. Iniciatyva yra Sovietu rankose. Sovietu puolimo taskai yra: kariniai NATO, SEATO, Bagdado paktai, ir strateginiu prekiu uzdraudimas ivezti i komunistu krastus. Ju pastangos yra panaikinti Amerikos karines bazes, supancias Sovietus, bet kuria kaina: jeigu negalima jega, tai "taikos ofensyva".

Si taikos ofenzyva mums yra pati pavojingiausia. Jos pavojus slypi pripazinime esamos padeties "Ka mes paememe, tai yra rusu, ir dabar bukime draugais" yra neisreikstas Sovietu siekimas visose siose derybose. Atsispirti tokiai piktai pagundai — parduoti svetima kaili, kad ir uz nedidele, betgi siokia tokia kaina, reikia daug idealizmo ir sazingumo. Reikia tiketis, kad Britu teisingumas tebera gyvas ir dabartineje kartoje.

PALIAUBOS

Eigiptas ir Izraelis besaliginiai sutiko sustabdyti saudymus ir sienu pazeidimus. Paliaubos isigaliojo treciadieni sesta valanda, vakare. Susitarusios salys pasizada venggti kariniu veiksmu. Tai liecia ir Egipto Fedayeen (partizaninius dalinius). Londonas, Washingtonas ir Canberra siltai prieme sia sutarti.

Duke of Norfolk

Taikos kalba sovietu baliuje

Ketvirtadieni Sovietu Ambasadoje suruostame Edenui baliuje Krusciovas pasake kalba. Cia jis kalbejo, pagal ruu saltinius taip: "Mes isbandeme branduolinius ginklus. Jus ruosiates juos isbandyti. Abi salys zinome siu ginklu galybe. Todel ne vienas neturi isstatyti i pavoju pasaulio zmoniu bei ju nuosavybes." Toliau Krusciovas paneige, kad jis noris paseti tarp Anglu ir Amerikieciu nesantaika. "Mes nenorime, kad jus gincytumes su kuom nors. Mes noretume dar daugiau, kad jus padetumete Sovietu Sajungai pasiekti geresnius santykius su Amerika ir kitais krastai. Krusciovas pripazino, kad dalis Anglu yra priesingi ju vizitui. "Mes laikome opozicija naturaliu dalyku, bet tai mums nekluido. Mes esame politines figuros ir mes suprantame, kad negali buti vienodos nuomones tokiais komplikuotais klausimais, kap musu santykiai su jusu krastu." Krusciovas sake jis zinas, kad tarp Anglu yra zmoniu, kurie juos nesimpatingai sutinka, be "ju tarpe jus rasite nedaug, kurie noretu ginca spresti ginklu, o tai yra svarbiausia."

Bulganinas savo kalboje pabreze, ju vizitas yra zingsnis pirmyn siekias tarptautines itampos atpalaidavimo. Jis pasiule tosta uz sekmingas britu ir sovietu derybas.

Bulganina ir Krusciova Atiduoti Teismui

Sekmadieni, balandzio men. 22 d. Melbourne, Cathedral Hall ivykusiame pavergtuju tautu mitinge kalbetojai pareikalavo, kad vakaru valstybes tik tada sutiktu vykdyti taiku sugyvenima su Sovietais, kada objektyvaus tarptautinio teismo bus istirti ir tinkamai ivertinti Bulganno ir Krusciovo karo ir taikos prasikaltimai pries zmoniskuma, kada bus panaikinti priverciamuju darbu lageriai, kada, priziurint UNO, visoje Sovietu Sajungoje bus pravesti laisvi rinkimai.

VYKD. TARYBA PAREIKALAVO SUIMTI SEROVA

VLIKo Vykd. Taryba paiunte D. Britanijos vyr. prokurorui Londone tokio turinio telegrama:

"Didziai gerbiamas Pone,

"Musu turimomis ziniomis, Sovietu Sajungos pilietis Ivan Aleksandrovic Serov siuo metu yra Londone. Mes reikalaujame ji suimti kaip karo nusikalteli ir atiduoti teismui. Serov buvo vienas is vadovaujanciu sovietines policijos pareigunu, kuris yra pasirases 1941 m. isakyma vykdyti masines musu tautieciu deportacijas is Sovietu okupuotos Lietuvos i Sibira ir yra taip pat atsakingas uz tuo metu Lietuvoje ivykdytas masines zmogzudystes. Kartu pasiza dame pristatyti reikalinga irodomaja medziaga.

"V.T. pirmininke, A. Deveniene ir nariai: Dr. P. Karvelis ir M. Gelzinis.

SUGYVENIMAS NEGALIMAS

Komunizmas ir krikscionybe — nesuderinami

Europos spaudoje buvo placiai kalbama apie krikscionybes ir komunizmo taiku sugyvenima. Daznai buvo uzsimenama ir apie Vatikano bei Sovietu santykius. Kad tai tera tik speliojimai apie galima krikscionybes sugyvenima su komunizmu aiskiai isreiske Sovietu zonos Leipzig SED partijos pirmasis sekretorius ponas Froehlicht. "Mes turime dar karta pabrezti, kad beprasmis yra bandymas ivesti taiku sugyvenima pasauleziuriniuose klausimuose." Siuo klausimu 20 komunistu partijos suvaziavimas yra pasakes visiems gerai suprantama "Ne".

Edenas isreiske dziaugsma, kad Sovietai atvyko ir pazadejo atsakyti konstruktyviu darbu Bulganino pamineta kryptimi. Jeigu sios derybos bus sekmingos, panasus vizitai is abieju pusiu busia daznesni.

Downing St. 10 Edenas, sededamas viduryje tarp Bulganino ir Krusciovo ir Churchill, salia Krusciovo megino paveikti rusus. Ypac daug kalbejo Churchill, apie 3 valandas, nevengdamas pamineti jo pasikalbejimus su Stalinu ir prisiminti paskutini komunistu partijos suvaziavima.

London publika, taip siltai priemusi Malenkova, neparode didelio intereso Bulganinui ir Krusciovui. I Bulganino mojavimus niekas jam neatsake. Prie vainiko padejimo dalyvavo vos 2000 zmoniu tyledami ir salti. Pakelese grupes po 200 zmoniu, tyledami praleidzia sovietus ir tyledami nusigrezia ir issiskirsto.

VLIKo ir VT Pirmininkai Romoje taresi su Dipl. Sefu p. St. Lozoraiciu.

VT Pirmininke p. Deveniene pareiske, kad jai ir VLIKo Pirmininkui esant Romoje, jie buvo susitike ir taresi su Dipl. Sefu tris kartus. Pasikalbejimo pradzioje min. Lozoraitis pastate visa eile principines reiksmes klausimu, kurie liecia Vliko esme. Prasant kalbeti apie konkrecius klausimus, min. Lozoraitis pareiske, kad jis galesias kalbeti tik tada, kai jo reikalavimai bus priimti, kitaip jis nematas geros valios is Vliko puses.

Vlikas mums buvo pavedes kalbetis tik konkreciais bendro darbo reikalais. Gi pateiktieji min. Lozoraicio 8 punktai liecia metu metais ejusius gincus del kompetenciju. Susidariusios padeties akyvaizdoje musu buvo pasiulyta parinkti bendru susitarimu du patiketinius ir jiems pavesti sudaryti viena bendra darbo plana, kuris eitu tolimesniu pasikalbejimu baze. Min. Lozoraitis grieztai laikesi savo pareikšto nusistatymo likti prie jo pateiktu reikalavimu bazes. Butu buve nenuosirdu gincytis ir daryti siulymus del Vliko principiniu klausimu, kurie iseina is musu kompetencijos ribu, ir todel tie reikalavimai perduoti svarstyti paciam Vlikui.

VLIKo Pirmininkas atgal i JAV. Vliko Pirmininkas J. Matulionis po Romos taip pat lankesi Paryziuje ir per Londona isvyko atgal i JAV.

Dr. Pr. Skardzius persikele i Vasingtona. Zinomasis kalbininkas Dr. Pr. Skardzius persikele i Vasingtona, kur isijunge prie kongreso bibliotekos dirbanciuju lietuviu mokslininku grupes.

Estu Tautines Tarybos Svedijoje Pirmininkui, min. A. Rei sukako 70 metu.

Pasmerke protestantu dvasininku vizita Sov. Sajungoje. Siuo metu Sov. Sajungoje viesi amerikieciu protestantu dvasininkai. "The New York Times" raso, kad 46 dvasininkai, kile is Lietuvos, Latvijos, Kroatijos, Slovakijos ir Ukrainos pasmerke Amerikos protestantu kunigu vizita i Sov. Sajunga, nurodydami, kad toks "bendravimas" tik isduodas, "kokioje krizeje yra atsidurusi laisvojo pasaulio krikscionybe."

Prasomi atsiliepti. Eltai prasomas atsilipti **Dovas Buzaitis,** Jurgio sunus, g. 1923 m. Iesko is Sov. Sajungos grizes jo draugas.

Juozui Gasiunui yra laiskas is Lietuvos. J. Gasiunas ar zinantieji teatsiliepia siuo adresu: Rev. T. Palis, 1100 Santa Cruz Ave, Menlo Park, Calif., USA.

Protesto Mitingas Melbourne

Apie 600 pavergtuju tautu atstovu, susirinke i protesto mitinga pries Bulganino ir Krusciovo vizita i Anglija, po issamiu kalbu ir pareiskimu prieme eile nutarimu. Vienbalsiai nutarta pasiusti sekancio turinio telegramas Australijos is Anglijos vyriausybems:

Rt. Hon. R. G. Menzies,
Prime Minister of Australia,
The Lodge, Canberra, A.C.T.

Is po "gelezines uzdangos" pabegeliai siandiena ivykusiame susirinkime protestavo pries Bulganino ir Krusciovo langymasi Londone. Pilnai pasitikedami Jusu vadovavimu ir tvirtu pasiryzimu atstatyti demokratines laisves visoms tautoms, mes prasome atzymeti musu pasmerkima ir ispejima del galimo bendradarbiavimo su dabartiniu Sovietu rezimu. Mes gerai zinome, kas yra tie Sovietu sveciai is musu giminiu ir draugu pralieto kraujo ir iskentetu skausmu. Mes jauciame sventa pareiga paskelbti si viesa ispejima.

Sir Anthony Eden,
PrPime Minister of Britain,
10 Downing St., London.

Australiai, kile is anapus gelezines uzdangos krastu, vadovaujami paskutiniojo karo veteranu, grieztai protestuoja pries Bulganino ir Krusciovo pakvietima i Didziaja Brtanija. Tai yra priesinga Jusu istornei kovai pries Adolfa Hitleri ir kelia pasipiktinima milijonuose Britu pilieciu. Susirinkimas laiko siu dvieju kriminialiniu nuskaltelu ir nekaltu milijonu zmoniu naikintoju sveciavimasi neapgalvotu pazeidimu teisingu. Britu principu."

KAN. F. KEMESIS MIRE SIBIRE

Steponas Nasvytis is Clevelando pranesa:

"Pagal gautas tikras zinias profesorius kananuinkas Fabijonas Kemesis, "Darbininko" ikurejas, mire istremtas Sibire, Marijinske Krasnojarsko kraste 1954 sausio 21.

"Velionio artimi gimines — sesuo Juze su vyru Steponu Nasvyciu ir visais vaikais, sunumi Algirdu ir Jaunuciu Pijum bei dukterimis Biruta Smetoniene ir Aldona Augustaviciene ir minetu vaiku seimomis gyvena Clevelande, Ohio. Cia dar gyvena velionies vyriausios sesers Eleonoros, mirusios per pirma pasaulini kara Lietuvoje, du sunus su seimomis Pranas ir Kazys Karaliai."

VYSK. T. MATULIONIS TEBERA RUSIJOJE

Gauta ziniu, kad Kaisiadoriu vyskupas Teofilius Matulionis tebesas gyvas ir yra laikomas invalidu namuose Rusijoje, Zubova Poliana prie Potmos. Ta vietove yra Mordvos srityje tarp Maskvos ir Penzos.

Vyskupas T. Matulionis dabar yra jau 83 metu. I kunigus buvo isventintas 1900. Rusijos revoliucijos metu jis buvo Leningrade. Ten 1922 buvo suimtas. Nuteistas dviem metam, paskiau desimciai. Buvo kalinamas Solovku saloje, paskiau Leningrado ir Maskvos kalejimuose. 1933 jis buvo iskeistas ir pargrizo i Lietuva, buvo Kaisiadoriu vyskupu.

Antros bolseviku okupacijos metu Matulionis buvo vel arestuotas 1946 ir perejo per Orsos, Vladimiro kalejimus, iki atsidure paskutiniu laiku Zubova Polianoje.

Cikaga trecias didziausias Austrijos miestas. Cikagoje esa 343000 austru. Palyginus su didziausiais Austrijos miestais Viena, kuri turi 1.050.000 gyventoju ir Linz, kuris turi 400.000 gyventoju, Cikaga uzima trecia vieta.

PERONAS ATSAKINGAS UZ BAZNYCIU GRIOVIMA

Praejusiais metais birzelio men. buvo apgriautos 8-nios kataliku baznycios. Dabartine Argentinos vyriausybe paskyre specialia komisija istirti, kas yra atsakingas uz baznyciu isniekinimus. Komisijos paskelbtame komunikate yra sakoma, vyriausias kaltininkas yra pats Peronas. Jo artimiausieji bendrai siame nusikaltime yra: buves policijos vadas Miguel Gamboa, buves svietimo ministeris Armando Mendez San Martin, buves vidaus reikalu ministeris Angel G. Borlenghi, buves vice-prezidentas Alberto Tessaire ir kiti augstieji peronistai. Baznyciu isniekinimas buvo tik pradzia sumanytos kompanijos pries Kat. Baznycia, kuri turejo baigtis tautines Argentinos baznycios isteigimu.

● **Zurnalistu spaudos konferencija.** Tarptautines Laisvuju Zurnalistu is Centro ir Rytu Europos, Pabaltijo ir Balkanu krastu Sajunga s.m. kovo men. 6 d. buvo susaukusi Paryziuje spaudos konferencija. Lietuvai atstovavo dr. S. Backis, kuris kalbedamas Pabaltijo krastu vardu, issamiai nusviete sovietine propaganda, vykdoma rysium su ju akcija "grizti i tevyne. Dr. S. Backis nurode, kad Sovietai lauzo paciu duotuosius pazadus, nesikisti i kitu krastu vidaus reikalus, o faktiskai ragina repatrijuoti ir pabaltiecius, nors laisvieji krastai nera pripazine Pabaltijo krastu smurtu ijungimo i Sov. Sajunga.

Siame Numeryje:

MEDINIO DIEVO STEBUKLAS YRA ISGANYMAS
KELETAS PASTABU DEL P. REKLAICIO STRAIPSNIO ...
AUST. POLITINES PARTIJOS LAUREATAS B. ZUMERIS
MEL. ARM. ATSISAUKIMAS

TEVISKES AIDAI

SAVAITRASTIS
Laikrasti tvarko redakcine Komisija
Redaktorius kun. Dr. P. Bacinskas:
Catholic Presbytery, West Preston, Vic.
Telefonas JU 2586
Prenumeratos kaina metams £ 2.10 -
Kituose krastuose — 5 dol. Atskiro numerio kaina 1/-
Prenumerata adresuoti:
Teviskes Aidai, 24 Iffla St., Sth. Melbourne, Vic.
Skelbimai — uz skilties coli 8/-

Medinio Dievo Stebuklas

S. PRANAITIS

Ir mes pasieksime kryzkele, kur tarp rugiu ir smilgu sedi Tavo Sunus, medinemis rankomis paremes savo sunkia galva.

Ant. Skema, "Zvakide"

* * *

Silpnas buvau ir is lovos istisomis savaitemis nepasikeldavau. Po paveluotos apendicito operacijos, gydytojas istate prapjauton zaizdon gumini vamzdeli, pro kuri i merles tamponus sunkdavosi zalsvas skystis. Skausmo nejauciau jokio, tik savo nusilpime buvau toks lengvas, kad kiekviena nakti sapne skrajodavau virs trobu ir medziu, o kartais virs daiktu ir zmoniu cia pat kambariuose.

Tuos savo sapnus rytais pasakodavau savo motinai, kol karta isgirdau virtuveje ja sakant tarnaitei:

— Kasnakt sapnuoja, vargselis, kad skrenda padangemis, ko gero, viena nakti isskris ir jau nebegris.

Girdejau ne karta atejusias kaiminkas pasnibzdomis kalbant, kad mane tik stebuklas galis isgelbeti. Motina vaiksciojo po baznycias, vergdama klupodavo pries stebuklingus paveikslus, melsdama man sveikatos. Taciau ejo savaites ir menesiai, as vis tebebuvau toks pat silpnas ir sapnuose skraidziau kaip skraides. Is matinos nuolat asarotu akiu zinojau, kad jau ir ji prarado vilti mane sveiku pamatyti.

Mano vienuolikmeteje galvoje mirties savoka dar buvo labai miglota, todel jokios baimes nejausdamas gulejau ir, ziuredamas i sienos tapetu melsvas geles, svajojau apie laukus, paupi, versius tvartuose ir gandro lizda jovare, is kur snapu kalenimas atskrisdavo pro vasara praverta langa ligi mano lovos.

Gandrai isskrisdavo i siltus krastus ir vel sugrizdavo i lizda jovare, o as vis tebeguledavau lovoje. Taip praejo dveji metai.

Is pradziu mane rupestingai lanke gimines ir kaimynai, dabar tik retkarciais teuzsukdavo — nusibodau visiems savo beviltiska liga, isskyrus matina, kuri, kaip angelas sargas, nei diena, nei nakti nebuvo manes pamirsusi.

Karta rudeniop, viena popiete tusciais ir voratinkliu apipintais laukais pas mane atejo dede Jurgis. Jis gyveno tolimoje pamiskeje, riso sluotas, dirbo medinius saukstus bei samcius, o jo dvi dukterys tarnavo pas ukininkus, viena pas musu artimiausia kaimyna.

Pakalbejes su mano motina, dede Jurgis uzejo ir i mano kambari.

Atsisedes kedeje prie pat lovos, jis pasake man daug raminanciu zodziu, is kuriu man labiausiai patiko tai, kad jis mane vadino vyru, ir guode, jog "mes vyrai" ne tokias ligas pernesam ir liekam sveiki, kaip azuolai. Jis pasakojo, kad turku kare viena kareivi priesai i gabalus sukapojo, bet draugai surinko, sudejo, stipriai suriso, ir anas dar ir siandien tebegyvena. O as del to vieno daktaro ipjovimo tikrai greitai po laukus lakstysias. Tik reikia laiko.

Jam kalbant as pasukau galva, kad galeciau matyti jo gera, rausva veida, mazas akis dengiancius ir kartu su tariamais zodziais sokinejancius zilus antakius, i nuo pypkes parudavusius usus. Staiga pamaciau is jo rudines kisenes kysancia kazkokia keista galva. Negaledamas suvaldyti savo smalsumo, dedes Jurgio paklausiau:

— Kas ten,dede, pas Jus kiseneje yra? Atrodo lyg mazas zmogiukas.

Tada dede pradejo pasakoti, kaip eidamas pamiske, ties Galinio azuolu, rades is medzio iskritusi Dieva, kaip jis apziurejes Ji ir nusprendes, kad jau esas perdaug sutreses ir be vienos rankos, kad toki neverta medin kelti, del to paemes i kisene, kad namuose galetu ugneleje sudeginti, nes negalis leisti, kad Dieva kelio dumble pravaziuojantieji sutryptu.

Jis istrauke is kisenes tikrai jau vos besilaikanti Rupintojeli ir man is visu pusiu aprode. Tai buvo pajuodes, suaizejes ir saules bei lietu ziauriai sunaikintas medzio drozinelis, taciau Jo veidas buvo toks susirupines, toks skausmingas, kad man pasirode esas visai panasus i mano motinos veida, kada ji ziuri i mane.

Ziurejau i ta suskilusia ranka paremta galva, i jau baigianti nutrupeti erskeciu vainika, i likusias vieninteles kojos pilka keli ir pats nepajutau, kaip issprudo zodis:

— Dede . . .

— Na, ka pasakysi, vaikine?

— Dede, as labai noreciau tureti . . . toki Dieva. . .

— Ka tu veiksi su Juo? Juk, matai, kad jau visai supleisejes. Tokiam tik ugneleje vieta.

— Bet, dede, as noreciau pasikabinti Ji ten, — parodziau ranka i siena, — as galeciau visa laika Dieva matyti.

— Medinis Dievas, vaikine, ir prastas, trinktels smarkiau durimis ir subirs i dulkes, — sake dede Jurgis, taciau pridejo Rupintojeli prie sienos toje vietoje, kur as buvau rodes.

Ir taip tasai medinis Dievas liko mano kambaryje. Pats dede ejo keliskart priekletin, nese didesnes ir mazesnes vinis, prikale atplysusia Dievo ranka, ir pritvirtino Ji mano lovos kojugaly.

Sekancia diena as paprasiau motinos, kad man padetu antra pagalvi, ir taip, pusiau sededamas, ilgas valandas as ziurejau i ta medini Dieva ir jis man daresi vis grazesnis, vis artimesnis, toks pat nesveikas ir suzalotas, kaip ir as pats.

Nezinau, ar po keletos dienu, ar savaiciu as pradejau su juo kalbeti:

— Dieve, — sakydavau, — medinis Dieve, Tu viska gali. Padaryk, kad as galeciau greiciau atsikelti is lovos, kad buciau sveikas.

Rupintojelis ziuredavo kazkur zemyn, i mano kojas ir tyledavo.

Toki mudvieju pasikalbejimai tesesi savaitemis, menesiais. Taciau viena rytmeti, kada pro gelemis apsalusius lango stiklus tekancios saules spinduliai mane pazadino is miego, ir as, akis atmerkes, vel pradejau maldauti savo medini Dieva sveikatos, man pasirode, kad jis letai, letai palenke savo galva.

— Mama, saukiau as silpnu balsu, — mama, medinis Dievas palenke galva . . . As pasveiksiu.

Ir as pasveikau. Sekancia diena motina sulauke laisko, kuriame mane gydes gydytojas rase, jog esanti vienintele galimybe nuvezti mane Karaliauciun, kur galdar galesia man pagelbeti.

Karaliauciuje mane antrakart operavo. Mano motina stovejo salia gydytoju, nes jie negarantavo, kad si operacija nesibaigs mano mirtimi.

Po poros menesiu jau as galejau atsikelti is lovos. Zaizda sparciai gijo, tik beveik tris metus isnesioto vamzdelio vietoje liko baltas randas.

— Viespatie, — sakydavau kiekviena ryta atsibudes savo mediniam Dievui, — aciu Tau uz mano sveikata, gyvybe ir gyvenima, — bet Jo lenkiancio galva daugiau nemaciau.

(Bus daugiau)

VYSKUPO DOVANA PRINCUI RAINIER IR GRACE KELLY

Arkivyskupas Anthony Riberi, monakietis, Apastaliskasis Internuncijus Kinijai, dabar Formozoje, padovanojo princo vestuviu proga Formozos vedybine taure, is kurios vietiniai gyventojai jungtuviu apeigose drauge geria. Paveiksle princas su zmona ir jos tevas dziaugiasi neiprasta dovana.

Mieli Lietuviai

Siemet geguzes 13 diena, kaip ir kiekvienais metais, yra svenciama viso pasaulio lietuviu **Maldos Atgailos Diena** uz nusidejeliu atsivertima ir Lietuvos laisve.

Zmogaus egzistencija priklauso nuo amzinosios Buities saltinio Dievo. Tie patys desniai galioja tautoms ir valstybems, nes ir ju likimas yra to paties Kurejo rankose. Bet, deja, zmones siandien labai daznai tai pamirsta.

Tragiska dabartine pasaulio ir musu tautos padetis, nekaltu vaiku ir motinu asaros vercia kiekviena lietuvi giliau susimastyti ir prasyti musu tautai ir valstybei pagalbos is tikrojo gyvybes saltinio Dievo. O tai galima pasiekti tik per malda, atgaila ir kiekvieno saves atsinaujinima Kristuje, reiskia gyventi tikejimu, dora ir meile savo artimui ir priesui.

Kaip zydai budami istremime nedriso pakelti akiu i Johova, bet juos uztarti jie siunte savo pranasa Moze, taip mes lietuviai, saukimes Visatos Karalienes, kad Ji siandien uztartu musu tauta pas Savo Sunu. Ji pazadejo Fatimoj grazinti zmonijai taika, jei Jos prasymai bus vykdomi, t.y. jei zmones darys atgaila ir daugiau nebeizeidines Sv. Jezaus Sirdies, nes Ji yra begaline meile ir gailestingumas, kuri laukia nusidejeliu grizimo. Ji su ta pat meile atleidzia nusidejeliui pirmaja ir paskutine nuodeme, jei tik nuosirdziai atgailaujama.

Mes kreipiames i visus lietuvius, kur tik gali pasiekti musu zodis ir kvieciame suruosti didele atgailos ir Dievo permaldavimo diena uz nusidejeliu atsivertima, Lietuvos Laisve ir pasaulio taika. Tam prasome visus organizoutus ir neorganizuotus lietuvius, jaunima ir visas organizacijas:

(1) Dalyvauti Geguzes 13 diena sv. Misiose, aukojant jas uz nusidejeliu atsivertima ir Lietuvos laive;

(2) Priimti ta diena sv. Komunija, kaip atsiteisimo Komunija;

(3) Grupemis budeti prie istatyto sv. Sakramento bent 12 valandu ir be pertraukos kalbeti rozanciu;

(4) Pasiaukoti Nekalciausiai Marijos Sirdziai ir kiek sgales leidzia vykdyti Marijos prasymus, pasakytus Fatimoj;

(5) Ypac kvieciame seimas kiekviena menesi eiti kartu prie Sv. Sakramentu ir kiekviena diena kalbeti rozanciu.

Prel. J. Balkunas, LRL Federacijos Dvasios Vadas.

Prel. P. Juras, Ateitininku Sendraugiu Dvasios Vadas.

Kun. Pr. Juskaitis, LRK Moteru Sajungos Dvasios Vadas.

Kun. J. Kidikas, S.J., Stud. A-ku Dvasios Vadas.

Kun. J. Vaisnys, S.J., Skautu Dvasios Vadas.

Kun. Al. Kontautas, Vyciu ir Melynosios Armijos Liet. Sajudzio Dvasios Vadas.

Kun. P. Sakalys, Sodalicijos Dvasios Vadas.

LIETUVIU KATALIKU MOKSLO AKADEMIJOS PRANESIMAS

Vasario menesi Reorganizacines Komisijos rupesciu ivyko korespondenciniu budu Lietuviu Kataliku Mokslo Akademijos Centro Valdybos ir Revizijos Komisijos rinkimai. Iki balsu skaitymo dienos gauta 77 LKM Akademijos nariu balsavimo laiskai, (kas sudaro 90,7%; kadangi yra jau gauta balsavimo laisku po balsu skaitymo, tikrenybeje balsavusiu skaicius yra didesnis, bet siu pavelavusiu balsai nebeskaitomi, o sunaikinami laiskai ju neatidarius).

I Centro Valdyba isrinkta (skliausteliuose gautas balsu skaicius):

Prof Dr. Zenonas Ivinskis (gaves 73 balsus is 77); Kun. Dr. Antanas Liuima, S.J. (71); J. E. Vysk. Vincas Padolskis, Dr. (61); Kun. Dr. Vyt. Balciunas (56); Kun. Dr. Juozas Vaisnora, M.I.C. (54); Prel. Dr. Vladas Tulaba (41).

Lieka kandidatais:

Kun. Lic. Rapolas Krasauskas (18); Kun. Dr. Povilas Rebikauskas, S.J. (18); Kun. Lic. Vincas Mincevicius (16).

I Revizijos Komisija isrinkta:

Prof. Dr. Juozas Eretas (64); Prof. Dr. Juozas Grinius (48); Min. Dr. Eduardas Turauskas (34).

Lieka kandidatais:

Prel. Mykolas Krupavicius Teol. Kand. (22); Kun. Dr. Jonas Aviza (19); Prel. Prof. Kazimieras Saulys.

Naujai isrinktoji Centro Valdyba pareigomis pasiskirstys balandzio pradzioje, Prof. Zenonui Ivinskiu grizus is Baltu Instituto pirmininko pareigu Vokietijoje.

● RENGIAMASI KONGRESUI. Per Sekmines Lietuviu Sodyboje rengiamam Didz. Dritanijos kataliku lietuviu kongresui pamazu rengiamasi. Jau isejo is spaudos specialus leidinelis, kuriame duota pagrindiniu apie kongresa ziniu ir jo programa. Leidineli parenge kun. Pr. Dauknys, MIC. Kongrese dalyvaus Vysk. Padolskis ir prof. Z. Ivinskis.

POPIEZIUS PAZANGESNIS UZ POLITIKUS

Kolonistines valstybes visokiomis priemonemis stengiasi issilaikyti Afrikoje, nepasitikedamos vietiniais gyventojais. Kataliku misijonieriai jau seniai suprato reikala ciabuviu kunigu ir vienuoliu.

Afrikos ciabuviai mielai prieme misijonieriu kvietima tapti savo tautos apastalais. Siuo metu Sv. Tevas ikure nauja Koupela vyskupija Prancuzu pietineje Afrikoje ir jos vyskupu paskyre afrikieti Mrg. Dieudonne Yughbare. Tai pirmasis reziduojantis ciabuvis vyskupas Afrikoje. Kamerune jau senokai dirba du ciabuviai vyskupai pagelbininkai.

Naujasis vyskupas yra 39 metu amziaus ir kunigystes sventimus gavo pries 11 metu. Dabartinese salygose vyskupui Yughbare teks pirmiausia imtis socialiniu klausimu sprendimo. Jo vyskupija apima 16.400 kvadratiniu kilometru su 340.000 gyventoju. Pavedant afrikieciams tvarkyti dvasinius reikalus isvengiama nemalonios rasines problemos. Siuo savo zingsniu Sv. Tevas pralenke politikus.

KA ATSAKYS VENGRIJOS KOMUNISTAI?

Arkivyskupas Czapik kreipesi i komunistine vyriausybe prasydadamas amnestuoti suimtuosius kunigus.

Is Austrijos pranesama, kad Eger (Vengrijoje) Arkivyskupas Julius Czapik iteike Vengrijos vyriausybei vardini sarasa suimtuju ir be zinios dingusiuju kataliku kunigu, vienuoliu ir kataliku akcijos veikeju. Iteiktdamas si sarasa Arkivyskupas Czapik derasi su komunistine vyriausybe visuotinajai amnestijai isgauti Stalino epochoje nuteistiesiems. Savo prasymui paremti Arkivyskupas iteike ir kita sarasa parapiju, kuriose neteko kunigu arba ju per mazai turi. Pagal si paskutini sarasa 30% Vengrijos parapiju yra be kunigu, ir 40% turi per mazai dvasininku. Idomu, ka naujojo kolektyvinio kurso vyriausybe atsakys arkivyskupui Czapik?

BAVARIJOS SAVIVALDYBES RINKIMU REZULTATAI

Krikscioniskoji CSU partija laimejo daugiausia balsu 35½% Sociailstai 29%, Komunistai gavo tik 2%, Nepartiniai 9,7%. Idomu, kad burmistru rinkimuose daugiausia balsu gavo nepartiniai kandidatai.

YRA ISGANYMAS

NOVELE

(9) ONA SELVYTE

— Apsigynimui, ar puolimui, — tai man nerupejo. Taciau as apsidziaugiau. Apciupinejes ikisau atgal i dreve. Po to, pasistiepes dar auksciau, pro neapdengta lango puse galejau matyti judu . . . Salomeja sedejo prie stalo ir vyniojo siulus. Jos veidas buvo uzdengtas lempos seseliu. Ji atrode pavargusi. Is tikruju, juk ji atrode pasenusi, zilaplauke senele . . . Jos plaukai atrode zili nuo krintancios tiesiai virsugalvin sviesos. Taciau as ja mylejau ir tada, — as nekelciau jusu, pasilenkusio prie knygu lentynos. Jus kalbejote, jus visa laika kalbejote, nesulaukdamas jokio atsakymo. Man atrode, kad ji buvo pavargusi nuo jusu kalbos . . . As ziurejau tik i ja i jos veida. As taip trumpai buvau sitame mieste, as greitai turejau isvaziuoti ir per tuos nuolatinius vazinejimus as negalejau jos matyti nei sutikti po to, kai jis issigelbejusi is kalejimo vel grizo i jusu prakeiktus namus . . .

Jus issitraukete kazkoki laikrasti, priejote prie jos, apkabinote . . . Jus norejote jai parodyti kazka idomaus, kazka svarbaus. Taciau ji nervingai zvilgterejo, pasitrauke toliau i uzstale ir, palenkus galva, dar greiciau vyniojo siulus, vikriai metydama savo plonus baltus pirstus . . . "Vargsele," pagalvojau, — "pasiaukojai, ne is meiles tekejai, tave zudo sitie namai, kaip ir nuzude buvusia pries tave." Velniska jega mane staigiai nutrauke nuo medzio. As tada buciau dauzes kiekviena, kas tik mane tame darze butu uztikes.

Staiga nusokes, pajutau neiprastai minksta zeme po savo kojomis. Dar karta patrepsejau vienoje medzio puseje — kieta. Pabandziau pirmykstej vietoj — minksta. Ar ne pats velnias man cia duobe iskase, pagalvojau, taciau greitai susigriebiau, — ir cia turi buti kas nors slepiama!

Skriste isskridau is sodo . . . Ta pati vakara parasiau pranesima, kuri jus pats perskaitete . . . As jau dziaugiausi mintimi, kad Salomeja paliks viena, paliks man . . . Si karta jau nebuvo jokio abejojimo, kad ji savo vienumoje manes bus reikalinga . . .

— Tamsta! Jokio pranesimo as neskaiciau!

— Skaitete! Mano ranka rasyta ir pasirasyta! Tamstos byla as gerai zinau!

— O kur jis buvo, tas pranesimas?, — lyg pradedamas itiketi mano tvirtinimais, baltomis stiklinemis akimis ziuredamas tiesiai man i veida, paklause pulkininkas.

— Pirmajame lape!

— Pirmas lapas buvo prisegtas prie bylos virselio. As jo neskaiciau.

As staiga pavargau. As buvau labai pavarges . . . Smilkiniuose tvinksejo . . . Akyse buvo karsta. Ar as norejau verkti? Pulkininkas sedejo ir buvo isbales. Jis tylejo. Tylejau ir as. As neturejau ko sakyti. As jau viska pasakiau. Ar as gailejausi? Mane supo baime. Tikra baime. Kodel as viska pasakiau? — lindo man ikyri mintis. Mano pranesimas buvo prisegtas, pulkininkas jo neskaite. Jis nezinojo, kad as ji isdaviau . . . Man buvo karsta . . . As lyg slepdamasis nusigreziau, atlosiau galva kedes atramon . . . As norejau miegoti . . . As klausiausi pasikartojancio uzsispyrusio savo sirdies plakimo. Geda degino mano vidu. Ka jis dabar darys su manimi, ka jis darys? . . .

— Tai neitiketina, tai tikrai neitiketina,— tartum is labai toli girdejau jo balsa . . . Savo dvasios nuovargyje as maciau sita zmogu visame jo kancios baisume. Man buvo gaila. Man jo tikrai pagailo . . .

— Mykolai, vaikeli, sakyk, kaip tad buvo, kad tu mane gelbejai rusu metais. Tu perspejai, kad mane ateis suimti, as slapsciausi . . . Kaip galejai mane gelbeti, gerasis zmogau, jei kartu troskai mano mirties?, — stai jis sypsosi, ir as matau vos sulaikomas asaras, blizgancias tiesiai pries mano akis . . .

— Kai ji istekejo, as viska prakeikiau. As norejau tik kersyti, as nepazinau zmoniskumo. As norejau suardyti jusu seima, as norejau atimti Salomeja. Laikas buvo man patogus. Norejau pasirodyti galingu. Pardaviau pats save, kad pasiekciau karjeros. Kad tureciau jegos kitus tvarkyti . . . tvarkyti pati likima. Igijes pasitikejimo, as pats dalyvavau ivairiu planu sudarinejime ir galejau suzinoti paslaptis. As suzinojau, kad jus suims. Apsidziaugiau! Stai, sis zmogus mano rankose! As bijojau, kad jus neisspruktumete. As norejau isitikinti, ar jus kur nors neisvykes. Net nesugalvodamas jokio reikalo as nuvykau i jusu namus. As buvau drasus, neregetai drasus, as buvau jau iprates visur buti drasus, apie tai nereikia ne sakyti. . .

Salomeja sutiko mane, kaip seniai matyta miela svecia. Ji atrode visai nenustebusi, kad as isdrisau jus aplankyti. Pakvaisele, kad ji butu nujautusi, kas dejosi mano viduje! Ji buvo man meili, kaip ir kitados. Ji parode miegancius vaikucius, baltaplauki naslaiteli, kuriam ji buvo kaip tikra motina ir mazyti, mazyti jos pacios suneli, prie iraudusio veidelio prispaudusi geltona meskiuka . . . Toki meskiuka ir as nesiodavaus, kai buvau mazas . . . Man buvo nejauku . . . Man tikrai buvo nejauku . . . "Mykolai, kaip gerai, kad mus aplankei! Gaila, kad vyras isvaziaves i kaima . . . Jis taip dziaugtusi, tave pamates! As jam tiek daug pasakojau apie tave . . ., ji plepejo taip nerupestingai, atrode laiminga, rami. Taciau, pajutusi keista mano saltuma, ji pakeite savo nuotaika ir susirupinusiu veidu ilgai ziurejo i mane. Ji neiskente. Ji buvo ta pati Salomeja, pripratusi prie mano atvirumo. "Mykoliuk, tu kazka slepi, tu man turi ka nors pasakyti! . . . Kazka negera . . . Sakyk, sakyk greciau! . . . " Jos akyse as maciau toki dideli maldavima, ir tokia baime, kad jauciau lyg zarijas deginancias mano vidu . . . Ji buvo dabar motina, tik motina, drebanti, kaip ir mano paties motina del savo vaiku . . . Ne, as negalejau istverti sitokio zvilgsnio, as jai pasakiau, kas jiems gresia . . . As tada dar nebuvau isdavikas, tikekite, as dar nebuvau toks nieksas . . .

* * *

Pulkininkas tyli.

Juk as jau pasakiau, seniai pasakiau viska! Kodel noriu dar kalbeti, pertraukti sita tyla. Kazkas vercia mane kalbeti, Dieve mano, as nenoriu nustoti kalbejes, as nepakelsiu tylos . . .

Tvanku. Diena jau baigiasi. Raudonuoja saulelydziai . . . Greitai bus vakaras . . . Viskas nurims . . . Naktis atnes ramybe . . .

Pulkininkas tyli.

As matau jo isbalusi veida, ranka instinktyviai pakelta prie sirdies . . . Jauciu jo zvilgsni, kiekviena gyslu virpejima . . . Sitas zmogus mane atpazino . . . Stai, matau save isrengta is savo kuno . . . Ir man atrodo, kad stoviu prie pat savo gyvenimo krasto . . .

Kai jis pagaliau pakyla is savo kedes, didelis seselis uzstoja langa. Jis issineria is savo seselio ir artinasi prie manes . . . Jo dantys sukasti, jis saukia man pro uzdaras lupas!

— Atsitrauk, setone, atsitrauk, prakeiktasis!

Taciau jo zodziai nuslysta gerklen . . . Jie lieka neistarti . . . Ranka dreba, pakelta pries mane . . . Jis paims mane uz peciu, suleis nagus i mano kuna . . . Jo veidas visai prie manes, jo zvilgsnis ir kvapas ant mano skruostu, jis alsuoja karsciu . . .

Paskui viskas isnyksta . . .

Dabar as mataus pries save galva, nuleista giliai ant krutines. Kai pulkininkas ja vel pakelia, as matau jo veida apsipylusi asaromis...

Kambarys temsta. Taip, tikrai, jau leidziasi saule . . . Rausvoj sviesoj as matau jo rankas artejancias prie manes . . . Stai, visai prie manes stovi zmogus istiestomis rankomis. Jo balti plaukai issidraike, nusviesti besileidziancios saules, tarytum kraujuoti . . . Kokios pailsusios ir liesos jo rankos! . . .

Kai pagaliau isdristu pakelti i ji savo akis, man atrodo, kad lygiai tokiu pat zvilgsniu i mane ziurejo Nukryziuotasis . . .

(Pabaiga)

Keletas Pastabeliu del P. Reklaicio straipsnio 'Keturi Vilniaus Katedros Paveikslai'

S. m. "Aidu" No. 1 tilpo Povilo Reklaicio straipsnis: "Keturi Vilniaus Katedros paveikslai." "Klaidinga T. Narbuto rekonstrukcija pries 100 metu" — su prierasu: " . . . Kitoje vietoje jau teko pazymeti **T. Narbuto negatyvine reiksme** (m.p.) Lietuvos meno istorijai. Cia norima si tvirtinima detaliau pajliustruoti vienu pavyzdziu. Narbuto rastu reiksmes buta ir pozityvios daugeliu atzvilgiu. Simtmeciui praejus po **"Mazesniuju istorijos rastu** (1856) pasirodymo Vilniuje, butu proga sia reiksme visapusiskai iskelti."

Kuo si karta Povilas Reklaitis kaltina Lietuvos istorika Tada Narbuta ir kiek tame kaltinime yra tiesos?

Povilas Reklaitis raso:

"Pacios zymiausios ankstyvesnes katedros statybos fazes buvo zinomos senesnems miesto istorijoms (ziurek M. Balinski, Historia Miasta Wilna I, 1836, p, 183-296 ir kt., bet **visu ryskiausia senesneje literaturoje jas isdesto Teodoras Narbutas (1784-1864), salia Simano Daukanto vienas musu patriotines istorijos pradininku** (m. p.).

Tado Narbuto yra parasytas istorinis devyniu tomu veikalas: "Dzieje starozytne narodu Litewskiego" — Lietuviu tautos senoves istorija. **Siame veikale autorius apraso** (I, 1835, p. 226-229) ir VII Dodatek "Cokolwiek z historyi kosciola Katedralnego Wilenskiego" ir **Vilniaus katedra.**

Vienas is paskutiniuju T. Narbuto rasiniu buvo:

"Pomniejsze pisma historyczne", 1856 m.

Si paskutini T. Narbuto veikaleli, kuriame buvo pavaizduoti keturi katedros rekonstrukcijos piesiniai su paaiskinimais lotynu kalba, Povilas Reklaitis pasirinko tam, kad irodytu T. Narbuto negatyvine reiksme Lietuvos meno istorijai ir tos istorijos klastojima.

P. Reklaitis kaltina T. Narbuta padarius klaidingus lotynu kalba paaiskinimus apie Vilniaus katedros piesinius ir tuo neva suteikdamas "saltinio verte".

Is visu P. Reklaicio isvedziojimu as susidariau ispudzio, kad jis nepakankamai moka lenku kalba ir todel T. Narbuto knygeles nesuprato, arba panaudojo tekstus tu rasytoju, kurie be atodairos kaltino T. Narbuta, kaipo istorijos klastotoja, kuris per daug rode sirdies savo tevynei. Istorija, ju manymu turi buti salta, objektyvi ir be sirdies. Lenku patiekiamos zinios apie Lietuva nevisuomet pasizymi objektyvumu. Kartais aiskiai isskaitoma tendencija sugriauti Lietuvos mitologija, sugriauti musu praeities romantika; kartais lenkai daro dideles klaidas del blogo lietuviu kalbos mokejimo. Ir minimas P. R. straipsnyje J. Fijalek (o.c.p. 330 isnasa I) ir J. Klos (o.c.p. 119) iskreipe T. Narbuto teksta paskelbe ji "falsifikatoriumi". Tas pats Klos, aprasydamas sv. Mikalojaus baznycia Vilniuje, kaz kokiais sumetimais sumane paskelbti, kad sv. Mikalojaus baznycia niekuomet neturejusi kontraforsu, atseit niekuomet nebuvusi, tikra to zodzio prasme, gotine. Ta savo teigima pareme vienos Stepono Batoro universiteto studentes darytais tyrinejimais, kuriuos jis taciau netikrines. Teigimas tiek buvo itartinas, jog pasiryzau 1943 metais tai patikrinti. Darant sv. Mikalojaus baznycios remonta po bombardavimo, kurio metu ir tos baznycios klebonas kun. Cibiras buvo uzmustas, atkasem ir tyrinejome pamatus. Tyrimus atliko prof. M. Morelowski. Tyrimu rezultatai buvo aiskus: radome senuju sv. Mykalojaus baznycios kontraforsu fundamentus. Sv. Mikalojaus baznycia, kaip zinome, lietuviams ypatingai yra brangi.

Labai keista, kad Klos galejo ka nors panasaus teigti. Kodel? Ir todel kyla, visai pagristai, noras Kloso teigimus priimti su dideliais rezervais, arba isviso atmesti.

Povilas Reklaitis T. Narbuto knygele **"Pomniejsze** pisma historyczne 1856" vercia i lietuviu kalba: **"Mazesnieji** istorijos rastai" 1856.

Tai yra klaidingas vertimas. Zodis "pomniejsze" lietuviskai reiskia: nebuve, nereiksmingi, nesvarbus . . .

Pav. sakoma: Kosciol Po-bernardynski, Po-bazyljanski, Po-dominikanski ir t.t., arba vel:

Powszystkim — po visam, po to, kai jau nieko nera.

Czasy **po**wojenne — **po**kariniai laikai, kai karo jau nera.

Mniejsze — mazesnieji.

Pomniejsze — po to, kai mazesnieji isnyksta, issibaigia. Tai lygu nuliui. Siuo atsitikimu: "be reiksmes", "nereiksmingi", "nepagristi".

Zinomas rusu istorikas Solovjovas parase knyga: "Istoriceskije razskazy" — (Istoriniai pasakojimai), kur tariamu "narbutiskiu" klastojimu galite apsciai rasti. Jaunimas su entuziazmu skaite tuos pasakojimus ir niekam i galva neatejo mintis apsaukti ji "istorijos klastotoju" . . . O gal tik del to, kad Solovjovas buvo tikrasis istorikas, o ne inzinierius, kaip Narbutas? . . .

Dar truksta pakaltinti rasytoja Prosper Merimee, kad parases veikala "Lokys", iskreipdamas musu istorija . . .

"Dokumentu klastojimas" yra tikruju, egzistuojanciu dokumentu iskraipymas, paliekant tu dokumentu neiskraipytus autoriu vardus, datas ir t.t.

Tuo tarpu T. Narbutas paskelbe savo "Pomniejsze" knygeleje mazavercius, kartais jo paties sukomponuotus dokumentus, originalioje ir visiskai aiskioje formoje, patiekdamas tiems dokumentams ju "nebuvimo" irodyma.

T. Narbutas raso:

"...Tai pirmoji katedra, kuria pastate Jogaila, duodamas jai paprasta pavidala — bizantiskame skonyje. Ji buvusi, **be abejo** (m.p.) murine, nes buvo per labai trumpa laika (?) pastatyta is buv. Perkuno sventyklos sienu (?). Si katedra sudegus 1399 m." ir t.t.

Savo "Lietuviu tautos senoves istorijoje" T. Narbutas nieko panasaus nera parases.

"Trumpas laikas", "Perkuno sventykla", "1399 m." visa tai gryna fantazija, pasakos. Priedo, Narbutas dar pazymejo ir sio piesinio aiskiai nebuvusi autoriu: "J. B. Knafus".

"Aiskumo" delei prie Knafus prideda dvi vardo raides: "J" ir "B". Ir stai is to aiskiai feljetonisko pobudzio dokumento P. Reklaitis daro drasia isvada, kad Tadas Narbutas buvo dokumentu klastotojas, falsifikatorius, visai nepastebedamas, kad pats Povilas Reklaitis raso:

". . . Jokiu budu negalima sutikti sitokio piesinio, nors ir perpieseja buvus zymu architekta Knackfussa, **kaip Narbuto litografijoje pazymeta."** (m.p.).

Tadas Narbutas istorikas, (ziur. M. Birziska, "Senasis Vilniaus Universitetas", psl. 36, 61, 116, 136), negalejes nezinoti, kad Vilniaus Universiteto astronomijos observatorijos statytojas buvo to paties universiteto profesorius vokieciu kilmes architektas, artilerijos kapitonas . . . Knackfuss Martynas (a. 1740-1800. Destes apie 1775-1780 m.). Ziur. M. Birziska ten pat psl. 35.

Knackfuss Martynas, tai ne "J. B. Knafus' ir todel Narbuto pakaltinimo argumentacija yra labai abejotinos vertes.

Tad atrodo, nebuvo jokio reikalo, nei pagrindo, griebtis Narbuto nebuvusiu istoriju rastu, su aiskiai isgalvotais katedros piesiniais, tam, kad irodineti T. Narbuta buvus falsifikatoriumi.

Jei visa eile istoriku ir kitokiu kulturininku nepastebejo, nenorejo, ar nesugebejo isskirti autentiskos medziagos nuo fantastines, kaip kad dabar daug kas sugeba tai padaryti, tai dar tuo neduodama pagrindo skelbti T. Narbuta istorijos falsifikatoriumi.

Skaitant Narbuta reikia skirti jo skelbiamus autentiskus dalykus nuo senojo Vilniaus romantikos. Ir tai, atrodo, visai nesunku, nes pats Narbutas padeda tai padaryti.

P. Reklaitis pastebi:

". . . visi isaiskintieji Narbuto padirbiniai turi viena gerai juos atzymincia ypatybe: jis tokiais atvejais **pats** megina pateisinti ju autentiskuma, ir gan savotisku budu. Jei saltinis tikras, Narbutas tiksliai nurodo jo kilmes vieta (imkim pvz. Pomn. pisma hist. p. 126 isnasa I vertime: "Originalas slaptame archive Karaliauciuje stalcius X. N. 62, kopija pas mane Karaliauciaus Rinkiny, knyga B. N. 98), taciau noredamas uzmaskuoti padirbima, kaip taisykle, prikergia pasakele, nurodydamas, kad dokumento originala jis buo gaves nusirasyti is kurio nors anksciau mirusio, zymesnio ir garbingo, del to patikimo asmens, bet veliau originalas "dinges". Narbutas pats stengesi isvengti priekaisto, kad skelbes nesamus dokumentus."

As kitaip pasakyciau: "Sugalvotus dokumentus Narbutas skelbe pasakos formoje." O dar be to prisiminkime, kad tokio stiliaus anais laikais buta: ir kiti istorijos pasakotojai, rasydami, pav., apie Perkuna ir jo sventykla, nurodydavo i neegzistuojancius jau dokumentus, mirusius liudininkus, arba kaip Narbutas sakydavo: "suzinojau is vieno kunigo nebuvelio . . ." Taip anais laikais zmones rasydavo, noredami atkurti nors vaizduoteje, gilia senove neturedami tam darbui daviniu.

Is to seka, kad Narbutas patiekdamas abejotina prielaida apvilkdavo ja vilnietisku romantiskumu, cia pat aiskiai savotisku stiliumi pabrezdamas, kad neturis tai prielaidai jokio istorinio pagrindo.

Paskutinysis Vilniaus Universiteto rektoriu prof. M. Birziska savo knygoje "Lietuviu Tautos Kelias", I t. p. 192 apie Tada Narbuta stai ka yra parases:

". . . Nei vienam tu keturiu Vilniaus Universiteto profesoriu (Jokimas Lelevelis, Ignas Danilavicius, Ignas Onacevicius, Juozas Jarosevicius) neprilyges mokytumu, Nocios parapijos Siauriu dvaro (Vilniaus kraste) savininkas Teodoras Narbutas prasoko juos visus savo veikalo "Dzieje starozytne narodu litewskiago" populiarumu, kuriu devyni tomai turejo XIXa atlikti tai, ko sieke XVIa Strikauskis ir XVIIa Kojelavicius — isgarsinti Lietuvos senove ir lietuviu tauta. Nekritingas praeities megejas, is ivairiavertes neperkostos medziagos, kiek Siauriuose begyvenant jam pavyko jos kur surasti, o prireikus ir paciam ja "pasenovinti" arba tiesiog ja sukurti, jis sulope didziuli veikala, kuris Lietuvos bajoru visuomenei labai imponavo ir net kitus istorikus klaidino, bet greitai susilauke labai nepalankios Krasiauskio, Jaroseviciaus ir kitu kritikos.

Garsingos Lietuvos praeities kiaurai persisunkusi pati jos sostine veikia kiekviena gyvesne vaizduote, prikelia joje Lietuvos prisiminima, pries akis pastato kadaise pasireiskusius Lietuvos didvyrius ir siaip gyvenusius ar tebegyvenancius jos zmones, visaip isreiskia savo zavinga ir sudetinga, pro svetima skraiste prasiverzianti, jos zmoniu, darbu ir ivykiu savaiminguma.

Tais zodziais yra viskas pasakyta apie Tada Narbuta.

Kiekviena daroma musu istorijai zalinga isvada reiktu priimti su didziausiais rezervais ir neskubeti jubiliejaus proga (100 metu) kartoti tai, kas nera pakankamai irodyta.

Pastaba: 100 metu nuo pasirodymo "Pomniejsze pisma historyczne".

V. Zemkalnis

Australu Politines Partijos

Trumpai apzvelges svarbiausias politines partijas ir balsavimo technika Australijoje, manau, pravartu butu panagrineti ju tikslus ir remejus, pabreziant, kad daznai zinant jos remejus, galime daug geriau orientuotis apie pacia partija, negu is jos oficialiu tikslu.

Nepamirskime, mes gyvename tokiame istorijos laikotarpyje, kada zodziai laisve, taika, demokratija, saugumas ir pan., vartojami atsiekti tokiems tikslams, kaip pavergimui, klasiniu kovu kurstymui, terorui ir t.t. Taigi, nagrinejant politines partijas, yra ne maziau svarbu be oficialios partijos programos nustatyti partijos remejus ir viesai neskelbiama partijos linija. Reikia pripazinti, kad ta atsiekti, ne visada yra lengva. Pavyzdziui, toks paprastas dalykas, kaip politines aukos yra laikomos didziausia partijos paslaptimi ir zinomos tik labai mazam pareigunu skaicjui. Neziurint sito paslaptingumo, esant pastabiam ir idomaujantis politiniu gyvenimu, tie, kad ir labai slepiami "perliukai", su laiku vienu ar kitu keliu paisekia "dienos sviesa" ir tuo budu, yra suzinomi. Tam, zinoma, reikia laiko.

Nagrinejima pradesime nuo didziausios, butent — Darbieciu Partijos. Pradzioje truputis istorijos. Partijos vardas ir jos tikslai yra atkeliave is Britu Salu kartu su emigrantais. Vardas pasiliko ir toliau tas pats, bet tikslai, o ypac priemones tiems tikslams atsiekti, siuo metu yra skirtingi. Paimkime, pavyzdziui, kad ir nacionalizacijos klausima. Australijos Darbieciu Partija budama valdzioje, nedare daug pastangu nacionalizacijos pravedime, placia to zodzio prasme.

Tradicine Australijos Darbieciu Partijos politika, siuo metu galima butu suvesti i siuos keturius punktus:

(1) Panaikinimas explotacijos visokiame pavidale,

(2) Karo pavojaus pasalinimas,

(3) Ekonominis pastovumas ir tikslus uzdarbio paskirstymas tarpe dirbanciuju, ir

(4) Rupintis krasto sveikatingumu ir svietimu, ir kartu daryti visas pastangas, kad kiekvienas sio krasto vyras, moteris ir vaikas, butu laivas nuo nedatekliaus, netikro rytojaus, neteisybes ir vargo.

Skaitant tuos keturius punktus, atrodytu, kad dirbanciuju tarpe, del ju negaletu buti jokiu gincu. Toli grazu taip nera. O nera del to, kad ta pati tiksla galima siekti visokiomis priemonemis. Kad tas butu aiskiau, vel paimkime pavyzdi, butent — pasistatykime sau klausima: Ar galima siems tikslams atsiekti naudotis komunistu pagalba? Manau, kiekvienas sutiks, kad dirbanciuju tarpe rasime tokiu, kurie atsakys "ne", bet rasime ir tokiu, kurie atsakys "taip". Taigi, kaip matome, jau gauname dvi nuomones apie priemoniu panaudojima. Cia labai tiktu senas lietuviskas priezodis: "Juo tolyn i miska, juo daugiau medziu."

Ne del ko kito, o del sio, prasidejo Darbieciu Partijos skilimas Australijoje. Dalis nuosirdziu darbieciu, sakyciau idealistu, neziuredami savo asmenisku interesu, pasake griezta "ne" komunistu atzvilgiu ir buvo priversti ikurti taip vadinama Antikomunistine Darbieciu Partija. Poltiskai imant tai buvo nelemtas zingsnis, bet tai buvo isprovokuotas ju priesu, kurie zut-but norejo ju atsikratyti.

Tas atsitiko Viktorijos valstijoje. Sis manevras kol kas nepasiseke New South valstijoje delei energingo ir sumanaus partijos vado toje valstijoje.

Toji vidujine kova nera pasibaigusi ir eina pilnu tempu visame kraste, tik slepiama nuo viesumos. Siuo metu pranasauti laimejima vienai ar kitai pusei yra neimanoma, pirmiausia, kad tokio vienasaisko laimejimo gali visai nebuti ir antra vertus, tai kovai zymios itakos tures pasauline politine padetis, kuri siuo metu yra labai nepastovi.

(Bus daugiau)

N.S.

LAUREATAS BRONIUS ZUMERIS

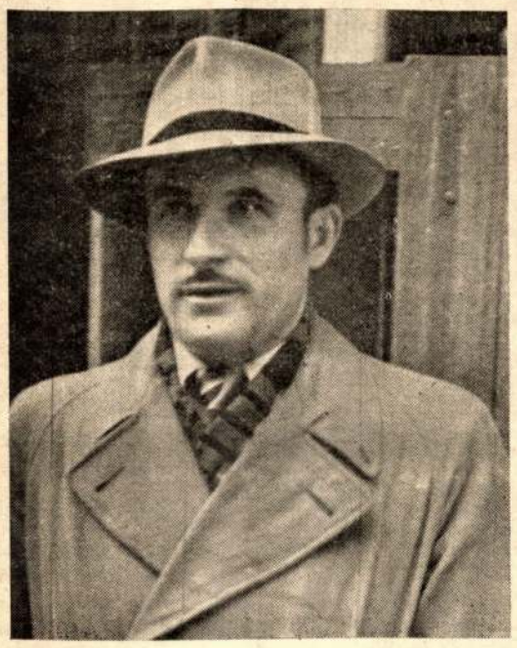

Apsidziaugeme, kad siu metu jaunimo literaturos premija laimejo melbourniskis Bronius Zumeris. Mazai kas gal ir zinojo, kad laureatas raso ir grozines literaturos dalykeliu. Mes ji pazystame daugiau kaip visuomeninka, kulturininka. Sis lauru vainikas netiketas yra ir paciam autoriui. Tai yra ypatingai idomu. Kaip tai atsitiko?

Laureatas yra labai gausus darbais ir bendradarbiauja daugelyje lietuvisku laikrasciu. Jis rasineti pradejo dar Lietuvoje, jaunas gimnazistas i "Musu Rytoju" ir "Ukininko Patareja". Vokietijoje, salia studiju Freiburge, pas Max Mueller ir M. Heidegger (privaciai) rasineja i "Teviskes Ziburius" ir "Musu Kelia". Australijoje redagavo "Musu Pastoge" ir "Svyturi".Bendradarbiauja "Australijos Lietuvyje." Jo straipsniu yra beveik visuose Amerikos katalikiskuose laikrasciuose. "Draugas", "Darbininkas", "Aidai", "Ateitis", "Tevynes Sargas" savo puslapiuose sutalpino daug idomiu ir aktualiu laureato straipsniu ivairiomis temomis. Zumeris nesiriboja vien tik Amerika. Jis raso visiems, kurie ji praso, nes jis zino is savo karcios patirties, redaguodamas "M.P.", kaip yra sunku dirbti spaudos darba, kada negalima prisiprasyti bendradarbiu ir beveik vienam redaktoriui tenka uzpildyti laikrascio puslapius. Kanados "Teviskes Ziburiai", Anglijos "Zibintas", Argentinos "Laikas", Venecuelos "Tevu Kelias" mielai talpina laureato straipsnius. Su "Salezieciu Balsu" artimai yra suristas ir lauru vainiko gavimas. Gal but Salezieciai yra tikrieji kaltininkai, kad p. Zumeris tapo siu metu jaunimo literaturos laureatas.

Tevai Salezieciai, Italijoje, nuolatos prasydave darbstu knygos ir rasto darbininka p. Zumeri parasyti jaunimui pasiskaityti dalykeliu, kurie butu idomus skaityti ir naudingi gyvenimui. Autorius mielai pasiuntes keleta kartu rasineliu apie zymiuosius pasaulio vyrus ir ju gyvenimo nuotykius, ivilkes juos i patrauklia ir jaunimui suprantama forma. Tevai Salezieciai beveik visus siuos rasinelius isversdavo i italu kalba ir juos atspausdindavo placiai skaitomuose italu Salezieciu leidiniuose. Pagaliau Tevai Salezieciai paprase musu laureata parasyti didesni dalykeli jaunimui. Taip buvo parasytas veikalelis "Gyvenimo Keliu", uz kuri jo autorius p. Br. Zumeris gavo 500 doleriu premija. Tevams Salezieciams sis veikalelis taip patiko, kad jie prikalbejo autoriu iteikti konkurso komisijai. Pats Zumeris višai negalvojes siusti savo si kurini i jaunimo literaturos konkursa. Kuklus zmones daznai nemoka saves vertinti. Gerai, kad kartais kiti tai pamato ir tinkamai ivertina.

"Gyvenimo Keliu" nera tai griezta prasme grozines literaturos kurinys. Jis nera ir originalus. Jis yra literaturiniai-pedagoginis, auklejamasis veikalas. Musu jaunimas tremtyje neturi tinkamos lietuviu kalba skaitybos, kuri juos uzdegtu kilnesniam gyvenimui, pasiaukojimui ir ryztui. "Zodziai uzdega — pavyzdziai patraukia" yra sios knygos pagrindine auklejamoji intencija. Tokios knygos yra savo sirdyje ilgejasis premijos mecenatas kun. Dr. Prunskis, tokios pacios minties buvo ir visa jury komisija. Tai labai idomus, bet neretas atsitikimas. Kai daugelis zmoniu ivairiuose pasaulio krastuose iesko ir troksta isspresti kuria nors problema, tos visos didzios pastangos lyg susikoncentruoja viename ir iskyla kaip jau atbaigtas kurinys. Taip ivyko ir cia. Bendri troskimai, nuostabia Apvaizdos ranka, sulauke ir ju issipildymo.

Laureatas, skatindamas jaunima i idealizma ir pats duoda grazu darbstumo pavyzdi. Jis netik rasineja grizes is naktinio darbo, bet ir aktyviai dalyvauja visuomeniniame-kulturiniame Melbourno lietuviu gyvenima. Apie ji galima butu pasakyti lietuviska patarle: "Kas veza, ta mir krauna". Nuo pat pirmos lietuviu Bendruomenes Valdybos ligi zinomu ivykiu p. Valdybos Zumeris buvo jos nariu. Dabar jis yra Ateitinnku Sendraugiu pirmininkas, A.L.Kat. Federacijos sekretorius, Parapijos Tarybos narys, Parapijos Jaunimo Kursu Vadovas, "Teviskes Aidu" Redakcines Komisijos narys. Jo rupesciu ir pastangomis yra perorganizuotas ir pertvarkytas Parapijos Kioskas. Jis yra parases "Tylinti Tauta" ir "Jo Ekscelencija Arkivyskupas Juozas Skvireckas". Laureatas yra uzsimojes nauju darbu jaunimo literaturos srityje. Apie juos mes, tur but, tik tada suzinosime, jeigu jie vel laimes premija. Visa sirdimi mes dziaugiames su musu laureatu jo pasiektu laimejimu vaisiais ir linkime sekmes pasirinktame jaunimo literaturos kelyje.

PRADZIOS PABAIGA

AKIVARA

EMIGRACINIAI LAIKAI

Svajones.

Mes emigruojam, mes isvaziuojam,
Kur zalios palmes linksmai svyruoja.

Mes emigruojam, ten kur ner' bedu,
Kur krokodilai foteliuos sedi!

Ten kas tik nori, sampana geria,
Ten vakaruskas kenguros kelia!

Mes emigruojam, kur biznis veikia,
Kur valgyt duoda ir dirbt' nereikia!

Komisija.

Isemigruoti, brolyciai, vargas,
Sako, kad pilvas, kokliusu serga!

Sako, neturim tave kur deti,
Juk tavo plauciai kiauri, kaip retis!

Be to, kvepuoji per daug jau sunkiai,
Ir sirdies vietoj nesiojies klumpe!

Plauciu nupirkes, jautiesi linksmas,
Sako, nukrites i kulni inkstas!

Siaip taip pagauni ta selmi inksta,
Sako, pas tave protas per minkstas!

Plaukiam!

Virs Bagnoli pilko kranto
Dulkiu burys soka,
Kantineje emigrantai
Apverkia Europa —

Dukte lenciugeli soka,
Tete bara mama,
O uz kampo italiokas
Krausto cemodana . . .

Rusyje stambus virejas
Pilsto buiza samciais
Is galvos isnesa vejas
Paskutini ramsti!

Slenka dienos ir savaites
Laivas neatplaukia,
Liaudis, atsargas sutaisius,
Liudnai "Capri" traukia —

Niek's juokauti nebebando,
Visi rankas grazo,
Tik staiga pasklinda gandas,
Kad rytoj jau veza!

Pilkos dienos niuriai ejo,
Tik vanduo ir vejas,
Tad dukrele su jureiviais
Sutarti pradejo . . .

Cemodana tuscia rades,
Tete saukias "ciorto"
O mama, netekus zado,
Isskrenda uz borto — —

Tik staiga, nors grazus oras,
Skelbiamas pavojus!
Mat (kalbet net nepadoru)
Susimaise poros . . .

Pas'baisejo daznos vaises
"Rygos bokstu" slovei,
"Gera" nuotaika dar "taise"
IRO palydovai — — —

Zygis i svieta.

Mes i svieta iskeliaujam,
Ieskomes pastoge nauja,
Saipos girios ir kalnai,
Ir australu avinai!

Zmona Lietuvoj palikom,
Antra Svabijoj sutikom,
Trecia rasime cionai,
Kur australu avinai!

Daug kas vesti ten norejo,
Taciau ne visi suspejo,
O dabar jau per velai
Bus ir kengura gerai!

Jei sedet nenorim vietoj,
Atviras mums visas svietas,
Juokias saule ir kalnai,
Ir australu avinai!

LIET. BIBL. ...

SAVAITES KALENDORIUS

SEKMADIENIS, BALANDZIO 22

Sv. Soteras, Kajus, Zvigone, Visgailis. Sv. Soteras buvo popiezium. Is issilikusiu laisku suzinome sv. Sotera buvus gera ir gailestinga, ypac graiku krikscionims, pasmerktiems dirbti angliu kasyklose Jam teko ginti krikscioniu tikejima nuo Montano, kuris norejo ivesti labai griezta asketizma, nesuderinama su sv. Rastu. Sv. Kajus buvo popieziuimi 100 metu veliau uz Sotera. Jis buvo Dioklediano imperatoriaus giminaitis, bet vis viena negalejo ispazinti krikscionybes viesai, ir turejo sleptis kalnuose ir katakombose Jis ivede ivairius laipsnius sventimu pries kunigystes sventimus:ostiarijata, lektoriajata, exercista, akolita, subdiajakonata, dijakonata ir kunigyste.

PIRMADIENIS, BALANDZIO 23

Sv. Jurgis, Juragis. Sv. Jurgio gyvenima supa daug legendu. Yra zinoma, ji kilus is Kapadokijos — dabartines Turkijos Jo tevai krikscionys ismoke ir ji garbainti tikraji Dieva. Jaunas budamas istoja i imperatoriaus kariuomene ir greitai pralenkia kitus savo sumanumu ir drasa. Imperatorius Dioklecianas padaro ji tribunu ir ruosiasi pakelti pulkininku. Bet Jurgis, nujausdamas, kad imperatorius greitai paskelbs uzdraudima garbinti Kristu, isdalina savo turtus vargsams ir pats karsta malda ruosiasi mirciai. Susirinkes vyriausius savo patarsejus, imperatorius paskelbe draudima garbinti krikscioniu Dieva. Niekas nesipriesino imperatoriui, tik vienas Jurgis. Jis pasake gerai ismastyta kalba, ginancia krikscionybe. Imperatorius labai supyko ir liepe sv. Jurgi kankinti. Taciau Dievo angelas isgyde jo zaizdas. Tai matydami kiti kariai prieme krikscionybe. Pagaliau, imperatorius, ismegines kitus kankinimo budus, norejo dar karta meginti sv. Jurgi atkalbeti nuo krikscionybes. Jis pasikviete Jurgi ir paklause, ar jis sutinkas pagarbinti stabus. Sv. Jurgis atsake: "Eikime i sabu namus." Imperatorius apsidziauge, manydamas, kad Jurgis apsisprende garbinti stabus. Atvykus i Apolono sventykla, kurioje buvo apsigyvenusi piktoji dvasia, jis uzklause: "Pasakyk man, ar tu istikro esi Dievas, nes man liepia tave garbinti?" "Ne, as nesu Dievas. Vienas yra Dievas, kuri tu ispazisti," atsake piktoji dvasia. "Tai kaip tu, piktoji dvasia, gali stoveti Dievo tarno akyvaizdoje?" uzklause sv. Jurgis ir perzegnojo statula. Beregint Apolono statula subyrejo i trupinius. Zmones, kurie buvo kartu, ju tarpe ir imperatoriaus zmona Aleksandra itikejo i sv. Jurgio Dieva. Imperatorius juos visus drauge su sv. Jurgiu liepe nuzudyti. Sita jo drasa pasklido placiai po visa Baznycia ir laikui begant, ypac riteriu laikais, buvo apipinta ivairiomis legendomis.

ANTRADIENIS, BALANDZIO 24

Sv. Fidelis, Vaitiekus, Grazvyle. Garsus advokatas 35 metu amziaus, Morkus Rey tampa kapucinu vienuoliu. Jis tai padare pajutes pavoju savo sielai. Vienuolyne jis greitai pagarsejo savo sventu gyvenimu ir kencianciu meile. Iskilus Austrijos kariuomeneje marui, Morkus, kuris vienuolyne pasivadino Fidelis, pats tarnavo kareiviams, nebodamas uzsikretimo baisia liga, nuo kurios tuo metu nebuvo vaistu. Bet jo troskimas buvo mirti kankinio mirtimi uz tikejima. Jis issiunciamas i Sveicarija apastalauti tarp kalvinistu, kurie labai nekente kataliku. Ten jis ir mire kankinio mirtimi.

TRECIADIENIS, BALANDZIO 25

Sv. Morkus, Arejas, Tyvaita. Sv. Morkus, pagal senus padavimus, esas sunus moters, vardu Marija, kuriai priklause paskutines vakarienes namas. Jis esas tas jaunuolis, kuris minimas evangelijoje, pasprukes is zydu ranku nakti, kada sueme Kristu, palikdamas žydams savo apsiausta. Jis buvo sv. Petro apastalo mokinys ir vertejas. Jis parase is sv. Petro pasakojimu antraja Evangeliju knyga. Manoma ji buvus apastalu Venecijos mieste. Venecijos gyventojai 8 simtmetyje parsigabeno jo kuna ir labai garbina, kaip savo sventaji globeja. Tikresnes zinios yra, kad sv. Morkus dirbo Egypte, Aleksandrijoje. Ten jis ikures krikscioniu mokykla, kuri veliau davusi daug sventuju. Mires kankinio mirtimi 68 m.

KETVIRTADIENIS, BALANDZIO 26

Sv. Marrelinus, Kletus, Vilune, Kaributas. Kilminguju gimines, sv. Kletus buvo treciasis popiezius. Tuo metu siautejo Domicijono imperatoriaus krikscioniu persekiojimai. Sv. Kietus Romos miesta padalino i 25 parapijas ir joms paskyre klebonus. Jis pirmasis pradejes vartoti savo ganytojiskuose laiskuose zodzius, 'Sveikinu ir siunciu ganytojiska palaiminima." Sv. Marcelinus Baznycia valde 200 metu veliau uz Kletu. Tuo metu krikscionis persekiojo Dioklecianas. Tik per viena menesi zuvo 17.000 kriscioniu. Sv. Marcelinus buvo atlaidus tiems, kurie pabuge persekiojimu atsizadedavo Kristaus, bet veliau atgailodavo. Marcelino kuna su kitu dvieju krikscioniu imperatorius liepe laikyti nepalaidota 36 dienas, kad atgasdintu kitus nuo krikscionybes.

PENKTADIENIS, BALANDZIO 27

Sv. Kanizijus, Zita, Ausra. Sv. Kanizijus gime 1521 m. Nimvegen, Olandijoje Baigus studijas Kelne, Liuvene jo motina norejo ji apvesdinti. Bet jis atsisake seimos gyvenimo ir tapo jezuitu vienuoliu. Jis nenuilstamai skelbe pamokslus, rase knygas ir laiskus, stiprindamas kataliku tikejima ir kovodamas pries besiplecianti protestantizma. Jis laikomas antruoju Vokietijos apastalu. Svarbiausias jo darbas yra parasytas katekizmas, kuris isliko beveik iki musu dienu mazai pakeistas. Lietuviams jis pasitarnavo tuo, kad ivykde pridedamasias pamaldas, kuriose yra islaikyta pirmuju krikscioniu paprociai ir dvasia. Tuo metu jis buvo garsiausias teologas, kurio patarimu ir patarnavimu prasydavo netik vyskupai, bet ir popieziai. Kanizijus nesididziavo, bet buvo nusizemines ir padejo visiems, kur tik galejo, kad labiau plistu Dievo karalyste ir Jo Tiesa.

SESTADIENIS, BALANDZIO 28

Sv. Vitolis, Valerija, Rimgaile. Sv. Gervazijaus ir Protazijaus kankiniu tevas, sv. Vitolis, buvo karys. Jis atvyko i Ravena, kaip tik tuo momentu, kai gydytojas Ursicinus, krikscionis, buvo vedamas nukankinti ir pradejo abejoti, ar negeriau busia jam atsizadeti krikscionybes. Tuomet Vitolis jam padrasinti susukes: "Ursicinai, tu daugelio kunus isgydei, ziurek, kad savo sielos neprazudytumei.' Sis sustiprinimas padejo Ursicinui islaikyti kankinimus ir likti istikimam Dievui. Sv. Vitolis uz siuos drasius zodzius irgi buvo nukankintas.

MINETINI IVYKIAI

22.4.1724 gime filosofas Imanuelis Kantas, gyvenes Karaliauciuje ir manoma buves lietuviu kilmes.
23.4.1564 gime William Shakespeare.
26.4.1894 Naisiuose, Siauliu val. gime poetas Zigmas Gaidamavicius-Zigmas Gele (m. 4.12.1912).
27.4.1863 Kalesninkuose, Simno val. gime Ksaveras Sakalauskas Vanagelis (m. 15.6.1938).

Is Musu Parapiju

MELBOURNE

Pranesimas visiems Ateitininkams Sendraugiams

Kaip jau buvo anksciau skelbta (ziur. Tev. Aidai Nr. 8) geguzes men. 5 diena (sestadieni) 6 val. vak. pas p. Statkus, 3 Oak Street, Hawthorn, Vic., ivyksta sendraugiu organizuojamos geguzines pamaldos. Pamaldas laikys Dvasios Vadas kun. P. Vaseris.

I geguzines pamaldas kviecimi moksl. ateitininkai, Kat. Mot. D - jos nares, sendraugiai ir visi Hawthorn apylinkeje gyvenantieji tikintieji lietuviai.

Tuojau po geguziniu pamaldu ivyksta metinis at - ku sendraugiu susirinkimas.

.....**Susirinkimo dienotvarke:** .....

1. Susirinkimo atidarymas — malda.
2. Susirinkimo pirmininko ir sekretoriaus rinkimai.
3. Metines veiklos pranesimai:
   a) valdybos pranesimas
   b) revizijos pranesimas.
4. Metines veiklos priemimas ir tvirtinimas.
5. Naujos sendraugiu valdybos ir revizijos komisijos rinkimai.
6. Klausimai ir sumanymai.
7. Susirinkimo uzdarymas — Ateitininku Himnas.

Visiems at - kams sendraugiams dalyvavimas butinas. Prasome ta pacia proga sumoketi nario mokesti.

Ateitininku Sendr. V-ba

S. m. balandzio 21 d. Sv. Jono baznycioje, East Melbourne, susituoke **Leonas Petras Igaunis** ir **Maryte Beutneryte.**

Motinos Dienos minejimas ivyks s.m. geguzes 6 d., sekmadieni, po pamaldu parapijos saeje. Minejima ruosia parapijos sekmadienio mokykla.

Loterija. S. m. geguzes 6 d. sekmadieni, Melbourno Liet. Kat. Moteru D-ja ruosia loterija. Pelnas skriamas "Teviskes Aidams" ir Parapijos Namu Fondui. Melburniskiai maloniai prasomi loterija paremti fantais. Fantai priimami sekmadieni, balandzio 29 d., bibliotekos saleje.

ADELAIDE

(1) Algimantas Kazimieras Dunda ir Vilija Marija Petruskeviciute (1956.4.1, Sv. Patriko bazn., Adelaideje);

(2) Romualdas Algis Petkunas ir Regina Milija Damaseviciute (1956.4.7, Sv. Patriko bazn., Adelaideje).

GEELONG

SAVAITGALIO MOKYKLA PRADEJO DARBA

S. m. Balandzio men. 7 d. Bell Park Kat. parapijos baznycios patalpose Liet. savaitgalio mokykla pradejo mokslo metus.

Pries mokyklos atidaryma ivyko pamaldos, kurias laike Geelongo lietuviu kapelionas kun. Kungys. Pamaldose dalyvavo beveik visi tevai su vaikais ir nemazas tautieciu burys. Pamaldu metu giedojo liet. kat. choras, vadovaujamas p. Renkausko.

Po pamaldu tose paciose patalpose ivyko mokyklos atidarymas. Atidaryme dalyvavo kapelionas kun. Kungys, B-nes V-bos pirm. p. Skerys, V-bos sekr. p. Mazylis ir Mokyklos vedejas mok. p. Norvydas.

Mokiniams sukalbejus malda, kun. Kungys paaiskino sios mokyklos reiksme musu tremties gyvenime ir nauda musu tevynei Lietuvai, taip pat ragino visus vaikus uoliai lankyti sia mokykla, kad taptu gerais lietuviais ir liktu istikimais Dievui ir Tevynei.

Paskui mokiniai buvo suskirstyti grupemis, pagal amziu ir issilavinima. Pamokos numatoma kiekviena sekmadieni, po pamaldu. Mokyklon uzsirase lankyti 27 vaikai.

Didziausia sios mokyklos kliutis — trukumas kvalifikuotu mokytoju, ne del to, kad cia Geelonge nebutu, bet del to, kad nemaza dalis neturi noro siam kilniam tikslui pasiaukoti.

B-nes V-ba, kartu su Kulturos Fondu dejo visas pastangas, kol pavyko sudaryti 4 mokytoju grupe su mokyklos vedeju mok. p. Narvydu. Labai dziugu, kad sie zmones sutiko pasiaukoti ir dirbti be jokio atlyginimo si kilnu lietuvisko auklejimo darba.

Iskyla daug ivairiu sunkumu organizuojant ir islaikant lietuviska mokykla. Kartais nevykusi pastaba, ar ne vietoje pasakytas zodis uzgauna dirbanciuosius ir vaikuciu lietuviskas auklejimas nukencia.

Geelongo B-nes V-ba kartu su Kulturos Fondu ir Liet. kapelionu kreipiasi i tevus, kviesdami sutartinai dirbti, kad apsaugotume musu jaunaja karta, nuo nutautejimo. Nepagailekime keliu silingu, uzsakyti lietuviska laikrastuka, arba nupirkti lietuviska knygele. Kas sekmadieni leiskime vaikus i savaitgalio mokykla.

Tik glaudziai bendradarbiaujant tevams ir mokytojams, graziai pradetas darbas duos geru vaisiu.

P.M.

NAUJAS LIETUVIO KAPAS

S.m. balandzio men. 13d. East Geelong kapynese, vainikais bei gelemis apdengta karsta, gausiai lietuviams palydint,buvo palaidotas a.a. Antanas Pranauskas.

Negailestinga, staigi mirtis ji pakirto dar tik zmogaus pusamzyje, vos 47 mt. sulaukus. S.m. balandzio vienuolikta diena, darbovieteje staigiai susirgus, buvo tuojau nugabentas pas gydytoja, kur staiga mire.

V elionis gime 1908 mt. spaliu men. 8 d. Vieksniu valsc. Mazeikiu apsk. Lietuvoje. Baige Vieksniu vidurine mokykla. Paskui lanke Meno Mokykla. Visa laika, iki rusams antra karta okupuojant Lietuva, dirbo Pasto Valdyboje.

1947 mt. su pirmuoju lietuviu transportu atvyko i Australija. Nuo pat atvykimo cia aktyviai isijunge i liet. B-nes gyvenima. Tur but nepraejo nei vienas susirinkimas, nei minejimas, jam nedalyvaujant.

Pradejus liet. Namu statyba Geelonge, velionis buvo vienas is aktyviausiu talkininku ir remeju. Keleta metu buvo Liet. Kulturos Fondo, Geelongo skyriaus Valdyboje ir Liet. B-nes Valdyboje izdininko pareigose.

Laidotuviu apeigas atliko kun. Kungys ir Bell Park kat. parapijos klebonas kun. Kelly.

Atsisveikinimo kalbas pasake: kun. Kungys. B-nes pirm. p. Skerys ir Geelongo liet. savaitgalio mokyklos vedejas p.Norvydas.

Mielas Antanai, svajojai gristi i laisva Lietuva, i savo mylima ze- ... Bet, deja, staigi ir negailestin- ... mirtis perankstì tave isskire is gyvuju tarpo. Tau parinko amzinajam poilsiui svetima Australijos zeme.

Paliko nuliudes brolis Jonas,netekes Taves. Paliko nuliudusi Lietuviu Bendruomene,netekus visu mylimo, gerbiamo,visur pasiryzusio padeti, aktyvaus veikejo. Paliko nuliudusi Tevyne Lietuva,kuri nebesulauks is tremties savo sunaus, kuris ja taip mylejo.

Tebune Tau, mielas Antanai, lengva svetimoji Australijos zeme.

P.M.

CANBERRA

● S.m. geguzes men. 6 diena, 3 val. 30 min. po piet Anatomijos nIstituto saleje ivyks Motinos Dienos minejimas.

Po minejimo ivyks bendra arbatele. Prasome kuo skaitlingiausiai dalyvauti.

Canberros Apyl. V-ba

SYDNEY

NAUJA VALDYBA

Balandzio 14 d. Dulrich Hill R.K. Parapijos saleje, Sydnejuje, ivyko Liet. Kat. Kulturos Draugijos metinis susirinkimas. Susirinkima atidare D-jos pirm. A. Mauragis, pakviesdamas dienos pirmininka ir sekretoriu ir padarydamas metines veiklos pranesima. D-ja metu begyje padare 10 valdybos posedziu. Be to, suorganizavo sv. Kazimiero Dienos Minejima Sydnejuje, kovo 4 d., 1956, paskaita — p. A. Slaveno, menine dali ispilde D.L.K. Kestucio skautu d-ve su vaizdeliu "Sv. Kazimieras", p. Mykolaitytes-Slavenienes poezija apie sv. Kazimiera, pianiste p. Ir. Vilnonyte ir keli jaunieji deklamatoriai.

Birz. 5 d., 1955. A. Mauragio paskaita Yagoonoje, "Musu rezistencines organizacijos ir politiniai veiksniai", po to pobuvis-pasilinksminimas.

3.9.55 — Marijos Peckauskaites-Satrijos Raganos minejimas. Dulwich Hill par. saleje. Paskaita skaite rasytojas p. V. Kazokas. Po minejimo pobuvis-pasilinksminimas.

19.11.55 Steigiamojo Seimo 35 m. minejimas Dulvich Hill, R.K. Parapijos saleje. Paskaita p. K. Griskeviciaus, Po minejimo pobuvis-pasilinksminimas. Rinktos ir dar renkamos aukos "Teviskes Aidams". Metu pradzioje padarytas ikalbejimas i ploksteles "Amerikos Balsui" apie A.L.K.K. D-jos ir Sydnejaus R.K. liet. veikla. Isteigtasis Australijos iLet. Spaudos Archyvas ir toliau graziai auga ir i ji jau surinkta nemazai Aust. liet. lieciancios medziagos. Noreta padaryti ekskursija i Waragamba uztvankas, bet leidimas gautas tik po 1 metu ir sis darbas teks atlikti naujajai valdybai.

Is D-jos izd. p. J. Bernotaviciaus pranesimo paaiskejo, kad siuo metu D-jos kasoje grynais pinigais yra £29/18/-.

I naujaja L.K.K.D-jos Valdyba isrinkti: A. Mauragis, pirm.; K. Kavaliauskas, vice-pirm. ir kult. reikalu vedejas; Bernotavicius, izd.; A. Nicajus, sekr. ir A. Bucinskas, pramogu vadovas. Dvasios vadovas — kun. P. Butkus. Isrinkta ir nauja Revizijos Komisija is 3 asmenu.

Klausimuose ir sumanymuose A. Mauragis iskele reikala pagyvinti rysius tarp d-jos nariu ir kitu tautieciu. Ateity kultureininkai turetu sueiti i glaudesnius santykius ruosiant pobuvius, isvykas ir t.t. Vienas wolongonkiskiu sveciu pareme sia minti ta prasme, kad ekskursiju ir isvyku ruosimas suartina zmones daugiau negu pobuviai ar minejimai.

Kun. Butkus iskele sumanyma suruosti ekskursija i Port Kembla plieno liejyklas. Sveciai is Wollongongo sutiko susitarti su poros fabriku administracija del leidimo ir vadovu. A. Mauragis pranese, kad Sydnejaus ateitininku kuopele yra gavusi leidima aplankyti viena didziausiu astronomijos stociu Pietu pusrutulyje ir norintieji galetu prie ju prisideti. Leidimas gautas geguzes menesiui.

Po metinio susirinkimo seke pobuvis-pasilinksminimas, kurio metu grojo misrus ukrainieciu orkestras.

Vyt. Sungaila

MELBOURNE

TEATRO GRUPES NAUJI RYZTAI

Po "Tusciu Pastangu" premjeros Melbourne ir po gastroliu Adelaideje pailsejusi ir nauju jegu igavusi M. L. T. Grupe vel pradejo naujus darbo metus.

Balandzio men. 9 d. ivykusiame Grupes nariu susirinkime buvo apzvelgta praejusieji veiklos metai, pasiekti rezultatai, sutiktos darbo metu kliutys bei padarytos klaidos, kuriu nei paskiras asmuo, nei organizacija, dirbant kulturini ar menini darba, isvengti negali. Neisvenge ivairiu sunkumu bei klaidu ir Melb. Lietuviu Teatro Grupe, bet tas jos nariu uzsidegimo bei noro dirbti nepalauze, bet tik paskatino, ir galima drasiai teigti, kad ir siais metais M.L.T. Grupe suteiks Melb. lietuviu visuomenei proga nors keletai valandu atitrukti nuo niurios kasdienybes ir pagyventi scenoje veikianciuju vargais ir dziaugsmais.

Darbo suintensyvinimui, susirinkimo metu, buvo isrinkta Teatro Taryba, kuri pareigomis pasiskirste sekanciai: Vladas Bosikis — administratorius, Irena Kaladyte — sekretore ir Viktoras Baltutis — izdininkas. Visais M.L.T. Grupes reikalais prasome kreiptis i Grupes Administratoriu — 36 Walpole str. Kew., telef. W.A. 6032.

Sia proga, M.L.T. Grupe reiskia nuosirdzia padeka visiems Grupes draugams ir talkininkams, savuoju darbu palengvinusiems pasiekti uzsibrestu tikslu. Taip pat ir visai Melb. Lietuviu visuomenei, kuri savo skaitlingu dalyvavimu Grupes pasirodymuose suteike mums moralini pasitenkinima ir paskatinima dar su didesniu uzsidegimu dirbti ir tobuleti.

M.L.T. Grupes Administracija.

PADEKA

L.K.F. Melbourno Skyriaus Valdybos s.m. balandzio men. 7 diena surengtasis Spaudos Balius dave £98/9/8 pelno, kuris buvo paskirstytas sekanciai: £10/0/0 — "Lituanicum" leidiniui paremti; £18/9/8 — Skyriaus bibliotekai naujoms knygoms pirkti; po £35/0/0 "Musu Pastoges" ir "Teviskes Aidu" leidimui paremti.

Valdyba nuosirdziai dekoja visiems, kurie pagelbejo si baliu surengti, ypatingai taciau poniai ir p. Valiams uz muzikines programos ispildyma, p. A. Zubrui uz propagandos spaudoje pravedima, p. O. .Motiejunienei ir p-lems M. ir E. Kleinaitytems, p.p. L. Baltrunui, Vikt. Baltuciui, Kecoriui, Krauzai, J. Kuncaiciui ir Sestakauskui uz visokeriopa parama, o taip pat Soc. Moteru Globos Draugijos Valdybai uz bufeto paruosima.

L.K.F. Melb. Sk. V-ba

ALBURY

● Negausioje Albury lietuviu kolonijoje svetimtauciu tarpe graziai reiskiasi lietuviai mokiniai. Kristina Cesnaite, labai gerai baige gimnazija ir gavo stipendija studijuoti universitete. Ji jau isvyko i Melbourna ir pradejo lankyti Melbourno universiteta.

● Jurate Valyte ypac graziai reiskiasi sokio mene. S. m. balandzio men. 11 d. ivykusiame Albury baleto konkurse musu Jurate laimejo pirma vieta. Linkime Juratei ir toilau neapleisti sokio meno.

● Eismo nelaimeje zuvo ponios Suipienes zentas. Vykstant i darba motociklu sunkvezimis tiesiog uzvaziavo ant jo is uzpakalio ir vietoje uzmuse. Ponios Suipienes zentas buvo lenkas pavarde Matusek.

KULTURINE KRONIKA

Sv. Rastas paruostas spausdinimui. Siemet bus pradetas spausdinti visas Sv. Rastas, apimas Senaji ir Naujaji Testamenta, su trumpuciais paaiskinimais viename tome.

Veikalas apie lietuviskas dainas. P. G. Krivickiene ruosia antraji veikala apie lietuviskasias dainas "Amerikos lietuviu kataliku istorijai".

Jauno lietuvio grafiko R. Viesulo kuriniai buvo isrinkti Amerikos kongreso bibliotekos ir Pannel kolegijoms Vasingtone.

VYTAUTO AUGUSTINO
Lietuvos Vaizdu Albumas
L I E T U V A
Yra geriausia dovana visokiomis progomis. Albumo vaizdai kalba apie Lietuva visiems suprantama kalba, todel jis tinka visiems, kas koka kalba bekalbetu.
Kiekvienam verta si grazu leidini paciam isigyti ir kitam dovanoti.
Ave., Brooklyn 21, N.Y., U.S.A. Isleido ***ATEITIS***, 916 Willoughby
Ji galima gauti "Ateities" Administracijoje ir pas Platintojus.
Kaina 6 Doleriai.

EUROPIETIS SPECIALISTAS
Optikas
Pritaiko Jusu akims ir parduoda visu rusiu akinius.
9th Floor, 109 Swanston St.,
(Priesais Melbourno Town Hall)
MELBOURNE, C.1.
Telefonas Centr. 1819

Sporto zinios

MELBOURNE

Balandzio 18 d. susitiko lietuviai - Busness House ir latviai - Daina. Rungtynes atrode busiancios gana idomios, bet ziurovai nusivyle. Daina komandoje zaidzia geriausias latviu krepsininkas, busimosios Olimpijados krepsinio komandos zaidejas Bumbers.

Pirmame puslaikyje musiskiai dar laikosi ir puslaikis baigiamas rezultatu: 29 - 13 Daina naudai. Antrame puslaikyje latviai dar stipriau isvysto puolima ir taskas seka taska. Musiskiai visiskai pakrinka ir pralaimi dideliu tasku skirtumu

Daina zoninis dengimas, puikus komandos susiklausimas ir taiklus metimai, rodo visos komandos pranasuma. Busness House zaidejai vedami Darginaviciaus ir Sohos bando metyti is tolo, bet be rezultatu. Pacioje komandoje matesi nesutarimas, kazkoks tarpusavio rungtyniavimas. Pasuociu labai maza, daugiausia zaidziama individualiai, kas pries geresine komanda yra neimanoma. Gasiunas budamas geras komandinis zaidejas, prasiverses pro zonini dengima nesulaukia kamuolio. Rungtynes neidomios vien del musiskiu nesusiklausymo ir pavieni zaidimo.

Rezultatai: Daina 77 - Busness House 36.

Melbourno Lietuviu Sporto Klubo Varpas merginos sudarusios krepsinio komanda - Varpas, istojo i Olimpic krepsinio sajungos pirmenybes. PiPrmenybese isirase sesios komandos. Varpas komanda sudaro: V. Baltutyte (komandos kapitonas), G. Kairaityte, I. Dapsyte, I. Verbylaite, R. Rubazeviciute, A. Lazutkaite ir B. Antanaityte. Komandos treneris St. Gincauskas.

Pirmosios rungtynes ivyko balandzio 19 d., Kesington Town Hall. Varpas susitiko su jau antrus metus zaidziancia australu komanda - Bellrovers. Musiskes kuri laika nesitreneravusios rungtynes pralaimejo. Geriausiai suzaide G. Kairaityte, V. Baltutyte ir I. Dapsyte. I. Dapsyte tikrai "vyriskai" kovojo ir gavusi penkias baudas turejo apleisti aikste..

Musiskiu tarpe dar jauciamas krepsinio taisykliu ir patyrimo trukumas. Nesiorentavimas aiksteje zaidimo lygi mazino. Tikimasi, kad po siu pirmenybiu musu merginos igaus daugiau patirties ir kovingumo, ko siandien joms labiausiai reikalinga.

Taskus pelne: V. Baltutyte 4. G. Kairaityte 7, I. Dapsyte 1, R. Rubazeviciute 3, I. Verbylaite O, A. Lazutkaite O, B. Antanaityte O.

Rezultatai Varpas 14 - Bellrovers 29.

Pirmenybes vyksta kiekviena ketvirtadieni Kesington Town Hall. Tolimesni rungtyniu tvarkarasti paskelbsime veliau.

V. Koras

SYDNEY

● Sydnejaus "Kovas" susitikes pirmoms turnyro rungtynems su Bass Hill nauja komanda, laisvai laimejo rungtynes 11-0 rezultatu. Ivarcius imuse: S. Norvilaitis, 4; A. Rusa, 2; M. Vaseris, 2; J. Karalis, 2; Grosas, 1.

● Sekantis klasiskos muzikos koncertas, kur bus tesiama antra dalis operos "Carmen" ivyks balandzio 28 d. (sestadieni).

ab

● Mokytoju dienos, rengtos Kanados lietuviu mokytoju, ivyko Toronte kovo 24-25 dd. Studiju posedziams referentais buvo kun. Dr. J. Gutauskas ir Ant. Rinkunas. Sekmadieni Prisikelimo par. saleje ivyko viesa akademija, kuroje paskaita skaite prof. J. Brazaitis.

Taip atrodo suklastota penkine

Printed by Williamstown Chronicle 8 Parker St., Vic. Published by Rev. Father P. Vaseris, as President of Lithuanian Catholic Federal Committee, 116 Cecil St., Williamstown, Vic.