Lietuvos nacionalinė M.Mažvydo bibliotека

Registered by Australia Post - PublicationPrint Post Approved PP 349034/00034 Price $1-50.
The Echoes of Homeland - The Lithuanian Catholic National Weekly.

TĖVIŠKĖS AIDAI

Nr 30 (2210) 2000 m. rugpiūčio mėn. 1 d. Eina 45-tus metus Melbourne

TAS MYLI, KAS LAIKOSI JO ĮSTATYMO

Chiara LUBICH

"Kas pripažįsta mano įsakymus ir jų laikosi, tas tikrai mane myli. O kas mane myli, tą mylės mano Tėvas, ir aš jį mylėsiu ir jam apsireikšiu" (Jn 14,21).

Meilė reiškė pagrindą Jėzaus atsisveikinimo žodžiuose: Tėvo meilę Jo Sūnui, Jėzui, kuris tuo būdu vykdė Jo įsakymus.

Tie, kurie klausėsi Jėzaus, lengvai galėjo atpažinti Jo žodžiuose Išminties Knygoje minimą panašumą.

Meilė yra pagrindas Jėzaus atsisveikinimo žodžiuose: Tėvo meilė Sūnui Jėzui, kuris tuo būdu vykdė Jo įsakymus. "Mylėdami ją, vykdome jos įsakymus" (Išminties knyga 6,18) ir "Ji yra lengvai suprantama tų, kurie ją myli" (Išminties knyga 6,12). Ypač apreikšdama save tiems, kurių meilė randa panašumą Senovės žydų Biblijos Išmintyje, Išmintis 1,2, kurioje pasakyta, kad Viešpats save apreiškia tiems, kurie juo tiki.

Žodžiai kuriuos mes patariame, reiškia tai, kad tėvas myli tuos, kurie myli Jo Sūnų, ir Sūnus myli tuos, kuriems save apreiškia.

"Kas pripažįsta mano įsakymus ir jų laikosi, tas tikrai mane myli. O kas mane myli, tą mylės mano Tėvas, ir aš jį mylėsiu ir jam apsireikšiu" (Jn14,21).

Tačiau Jėzus reikalauja, kad kiekvienas mylėtų. Mes negalime suprasti krikščionių, kurie neturi tokio pasiryžimo, tokio pareigos supratimo mylėti visa širdimi.

Kai laikrodžio baterija išsekusi, tada jis nerodo ir laiko.

Panašiai yra ir su krikščionimis. Jei jie nesistengia nuolatos mylėti, nėra verti būti laikomais krikščionimis.

Tam yra pagrindas, kad visi Jėzaus įsakymai gali būti susumuoti viename: meilėje Dievui ir meilėje artimui, kuriame atpažįstame ir mylime Jėzų.

Meilė iš tikrųjų nėra tik jausmas; ji turi būti reiškiama konkrečiais veiksmais, kai padedame žmonėms, ypač su kuriais bendraujame, net ir mažiausiuose reikaluose, teikdami visokią pagalbą nusižeminę.

Charles de Foucauld kartą sakė: "Kai jūs mylite kokį asmenį, esate jame su savo meile, nes negyvenate tik sau, būdami neprisirišę prie savęs, tik būdami šalia savęs".

Tas asmuo buvo paminėtas 1975 "Living City" žurnale Romoje.

Kai mes mylime, Jėzaus šviesa mus paliečia, kaip Jis yra pažadėjęs: "Aš apreikšiu save tam, kuris mane myli". (Jn 14,21) Meilė yra šviesos šaltinis. Mylėdami mes turime geresnį supratimą Dievo, kuris yra pati Meilė.

O tai padeda mums labiau mylėti ir gerinti mūsų santykius su tais, su kuriais palaikome ryšius.

O toji Dievo meilės šviesa taipgi padeda mums visuomet nuoširdžiai mylėti. O mes galime tai patirti įvairiais būdais, nes šviesa veikia keikvieną mūsų ypatingu būdu. Bet ji taip pat turi paprastą ir bendrą charakteristiką, kuri padeda mums suprasti Dievo valią ir duoda mums taiką ir ramybę, ir visuomet naują Dievo Žodžio supratimą.

Tai yra širdį šildanti šviesa, kuri mus drąsina eiti gyvenimo keliu su augančiu pasitikėjimu ir ryžtingai. Kai gyvenimo šešėliai daro mūsų gyveinmą netikrą, kai tamsa mus verčia sustoti, šie Evangelijos žodžiai primins mums, kad šviesa grįžta mylint net mažu ir nuoširdžiu pasielgimu. Tada malda, žodis ir šypsulys duos mums užtenkamai šviesos eiti pirmyn.

Kai kurie dviračiai turi priekinę šviesą, kuri veikia, kol tu su kojom mini pedalus. Bet jei tu sustoji, tuoj atsirandi tamsoje, o kai vėl pradedi minti pedalus, šviesa tuoj grįžta, kurios tau reikia važiuojant.

Mes tai galime pritaikyti savo gyvenimui: mums reikia tik atnaujinti veiklią ir nuoširdžią meilę, kuri nelaukia atlyginimo, atnaujina ir apšviečia mūsų tikėjimą ir viltį.

"Kas pripažįsta mano įsakymus ir jų laikosi, tas tikrai mane myli. O kas mane myli, tą mylės mano Tėvas, ir aš jį mylėsiu ir jam apsireikšiu". **"L.L."**

Kaip prarandamas ir atrandamas tikėjimas

Pavyzdžiui, gimnazistai pradeda pergalvoti, ko jie buvo mokomi kaip vaikai. Aš patyriau kliūtis savo tikėjime, kai pradėjau skaityti Švento Rašto Pradžios Knygą. Kai buvau maža, tikėjau viską, ką Šventame Rašte pasakojo, pažodžiui. Bet pasimokius gamtos mokslų ir pasaulio vystimasi, pamačiau, kad Dievas negalėjo sukurti visko per septynias dienas. Tai nesąmonė. Ar Šventas Raštas meluoja? Adomas ir Ieva tikriausiai nebuvo istoriški žmonės, kurie, gundomi gyvatės, suvalgė uždraustą obuolį.

(Jaunimo grupėje premijuotas rašinys - "L.L.")

Aušra VENCKUTĖ

Tikėjimas nelengvai pasiekiamas. Žinome, kad jis nėra lengvai randamas, bet jį turint, jis sunkiai atsižadamas. Tikėjimas nėra lengvai ar greitai pasisavinamas. Reikia laiko ir pasitikėjimo jį įsigyti. Kartais tik per skausmą, ieškojimą ir maldą šis turtas mums dovanojamas kaip didžiausia dovana.

Deja, kai kuriems tikėjimas sugriaunamas lengviau negu atstatomas. Kartais tik vienas įvykis gali sunaikinti žmogaus tikėjimą. Bloga draugų įtaka gali suklaidinti tikėjimą. Tokios temos kaip abortas, neštumo apsisaugojimo priemonių vartojimas, mirties bausmė, moterų rolė Bažnyčioje ar pan., gali supriešinti mūsų asmeniškus norus su Bažnyčios mokymu. Nesąžiningas kunigas gali žmogų taip traumatizuoti, kad žmogus pameta tikėjimą. Artimo mirtis ir galvojimas, kad Dievas neatsiliepė į mūsų maldų prašymus, gali sukrėsti mūsų tikėjimą iki pamatų. Jeigu tikėjimas yra paviršutiniškas, jis lengviau prarandamas.

Ar Nojus tikrai buvo 600-ų metų senukas, kai pastatė arką? Tikrai abejoju. Sužinojau, kad tai yra tik pasakos, kurios atsklaidžia gilesnę dvasinę tiesą. Taigi Šventosios Dvasios įkvėpto Švento Rašto tiesos nėra tokios paviršutiniškos, bet suprantamos gilesne prasme. Taip, Dievas sukūrė nuostabų pasaulį palaipsniui. Taip, pirmieji žmonės su siela, laisva valia pasirinko patirti blogį. Taip, Dievas gali leisti gamtos orais apvalyti ir pamokyti žmones. Bet, Dievu tikintys gali visuomet Jo meile pasitikėti. Tikybos pamokos padėjo man giliai suprasti Šv.Raštą ir brandinti mano tikėjimą.O kaip su tų jaunuolių tikėjimu, kurie neturi progos pagilinti savo tikėjimo žinias mokykloje?

Aš manau, kad vaikas, kuris nuo mažens mokomas apie Dievą, lengviau išlaiko savo tikėjimą per gyvenimą, negu toksai, kuris tik vėliau sužino apie dvasinį pasaulį. Yra sunku tikėti tai, ko negalima įrodyti. Kartais pačio Dievo veikimas, "stebuklas", gali staigiai atverti mūsų tikėjimo akis. Aš esu tokio tikėjimo pavyzdys. Kai aš buvau maža ketverių metų mergaitė, tėvai mane vežėsi kartu į pilgriminę kelionę į Medjugorję. Marija ten rodosi šešiem kroatų vaikams. Medjugorje pasidariusi populiari vieta žmonėms, ieškantiems stipresnio tikėjimo. Ta apsireiškimo ir malonių vieta pasižymi masiniais dvasinių atsivertimų stebuklais. Mano patyrimai tenai stiprins mano tikėjimą visą gyvenimą.

Pavyzdžiui, aš ten mačiau saulės stebuklą. Kai mano mamytė mane laikė savo rankose prie bažnyčios po Mišių, staiga pajutau traukimą pažiūrėti į saulę. Žiūrėjau tiesiai į saulę, ir mačiau, kad ant

(Nukelta į 3-čią psl.)

Anglijos Lietuvių Sodyboj sargyba prie Kryžiaus

ŽEGNONĖ Dievo: Tėvo, Sūnaus ir Šventosios Dvasios vardu

(Vardan Dievo: Tėvo, Sūnaus ir Šventosios Dvasios)

kun. K.J.AMBRASAS S.J.

Lingvistinė Prasmė

Veltui ieškotum "Lietuvių kalbos žodyne" IX t. ("Minties" leidykla, Vilnius, 1975, p.849) taip gerai visiems tikintiems lietuviams nuo senų senovės einamo žodžio **persižegnoti** reikšmės. Kiek laiko praslinks, kol Lietuva atstatys tas žodžių, sąvokų ir viso gyvenimo sričių, labiausiai lietuvio sąmonėje per 50 metų padarytas gilias daugelio mokslų sričių ir ypatingai lietuviškoje sąmonėje, kartu ir pasąmonėje sovietmečiu beatodairiškiai išdraskytas plačias matomas ir nematomas žaizdas, sąmoningai paliktas spragas. Viena iš tokių nematomų, bet skausmingai jaučiamų žaizdų - daug kur visiškai išleisti, tyčiomis nutylėti arba neleistinai iškraipyti net daugelio lietuviškų žodžių praktikoje ir žodynuose, enciklopedijose užfiksuoti semantiniai žodžių laukai, neteisingai per tiek metų įpiršti netikslūs apibrėžimai, sąvokos, aiškinimai, verčią aukštyn kojomis moralinius, dorovinius mūsų tautos gyvenimo pagrindus, neretai šmeižią Bažnyčią ir dvasiškiją. Žinoma, atrodo, kad čia vien tik kalbininkų šventa pareiga ir atsakomybė ištaisyti šią klaidą ir bus viskas gerai. Šis didelis rūpestis iš tikrųjų turės būti sprendžiamas sutelktinėmis spaudos, leidybos, švietimo ir kitų žinybų darbuotojų jėgomis. Todėl išties labai gražu, kad 1993 m. A.Balašaičio redaguotame, o Vilniaus Mokslo ir enciklopedijų leidyklos išleistojo "Dabartinės lietuvių kalbos žodyno" puslapiuose ne viena tokia klaida ištiasyta. Kai kurie religiniai, liturginiai ir kiti terminai teisėtai paminėti, objektyviąja, teisinga prasme perkelti iš senųjų redakcijų arba jiems sugrąžintos tikrosios reikšmės. Tarp tokių žodžių čia irgi deramai paaiškintas: **žegnoti** - daryti ranka kryžiaus ženklą (p. 951). Čionai pateikta sangrąžinė formą **žegnotis ir žegnojimas**. Toliau žodyne lyg būtų tikėtasi, panašiai kaip **vakaronė, kelionė** surasti šia proga mums reikalingą žodį ŽEGNONĖ. Žinoma, tokiame norminamą ir ugdomą vaidmenį užsibrėžusiame žodyne neįmanoma paminėti visų žodžio lizdo darinių. Todėl, reikia manyti, kad netilpusios kitų žodžių reikšmės, jau reabilituoti įvairių (ypač filosofinės ir teologinės) sričių žodžiai, terminai, dariniai ir vediniai atras savo vietą bent paskutiniuose vadinamojo akademinio lietuvių k .žodyno tomuose.

Jau kiek metų maldose ir pamaldose vartojama tradicinė mūsų žegnonė VARDAN DIEVO: TĖVO, IR SŪNAUS, IR ŠVENTOSIOS DVASIOS nei stilistiniu, nei prasminiu atžvilgiu neišlaiko tikrosios kalbinės, filosofinės ir teologinės kritikos. Juk mes, V.Kudirkos "Tautinėje giesmėje", dar ir šiandien giedamame tautos valstybiniame himne turime žodžius: **vardan tos Lietuvos vienybė težydi**. Ką tai reiškia? Tautos *l a b u i*, Lietuvos *g e r o v e i* reikalinga vienybė, nes antraip mes būsime kaip išsisklaidžiusios į šalis bitės ir nieko dora, reikšminga negalėsime nuveikti. Arba: **vardan tavęs padarysiu tą darbą**. Taigi - tavo *l a b u i*, tavo *g e r o v e i*, tavo *n a u d a i*, kad manęs prašai arba išties tau reikalinga mano pagalba. Pagaliau tą pačią vartoseną žymi ir jau minėtasis A.Balašaičio redaguotasis naujausias lietuvių k. žodynas: **vardan** - prl. (su kilm.) iškilmingai žymint tikslą: Tėvynės meilės **vardan** reikia aukotis (p.911). Taigi - šitaip sakoma, kai nurodome *t i k s l ą , p r i e ž a s t į*. Tačiau žegnodamiesi anaiptol mes neturime tos pačios reikšmės. Lygiai kaip atėjęs policininkas ar valdžios atstovas mums sako: jus ar tave įstatymo vardu suimu, prezidento vardu, vyriausybės įgaliotas sveikinu ar apdovanoju šiuo medaliu, garbės raštu. Tas pats yra ir šiuo atveju. DIEVO, TĖVO, IR SŪNAUS, IR ŠVENTOSIOS DVASIOS vardu Jus (Tave) sujungiu, laiminu Jūsų santuoką, krikštiju, atleidžiu nuodėmes ir pan. Tik jokiu būdu aš, būdamas kunigas, bet kokio religinio patarnavimo, apeigos metu ar per pamaldas šiuo TRIASMENIO vardu nelaiminu, nekrikštiju, nesutuokiu ar netikiu kokio nors kito Sakramento **Švč. Trejybės *l a b u i*, o tie Sakramentai yra teikiami žmonių, gaunančių tuos Sakramentus, gerovei, jų dvasiniam labui**. Taigi, nepaisant įsigalėjusios senos ir gilios tradicijos, prasminiu, stilistiniu, filosofiniu ir teologiniu požiūriu per pamaldas bažnyčioje laiminti, krikštyti kūdikį ar teikti visus kitus Sakramentus, melstis, maldauti ar prašyti privalėtume DIEVO: TĖVO, IR SŪNAUS, IR ŠVENTOSIOS DVASIOS VARDU.

Teologinis požiūris

Kryžiaus ženklas arba ŽEGNONĖ simbolizuoja daug ką. Pirmiausia - Kristaus kančią. Ant Golgotos stovėjusį, išilginio ir skersinio rąsto kryžmą, kadaise, romėnų laikais, buvusį gėdos ženklą, kurį savo kančią, krauju, savo mirties kaina Jėzus Kristus pavertė mūsų išganymo simboliu. To negana. Kryžiaus, o kartu žegnonės prasmė kur kas gilesnė. Tatai savęs, pradedamos dienos, darbo, kelionės, maldos ir visų mūsų veiksmų, o kartu ir viso pasaulio palaiminimas. Tatai kiekvieno krikščionio skiriamasis ženklas, kad jis išpažįsta vieną Dievą Trijuose Asmenyse. Tatai ne kokio nors viršininko, imperatoriaus, prezidento, karaliaus vardu kalbėti, laiminti, įsakyti, elgtis. Tatai didžiausios pagarbos, supratingumo, meilės ir susitelkimo reikalaująs iš kiekvieno, kas tik drįsta juo ženklinti save, daiktus, žmones, namus, laukus - SIMBOLIS. Mes kiekvienas, tuo ant kaktos ir krūtinės, kunigo, vyskupo, kokio kito kompetetingo asmens ir kiekvieno eilinio žmogaus daromu mostu pagarbiname Triasmenį Dievą. Tačiau bene giliausia kryžiaus ženklo simbolika: Dievo ir žmogaus valios prieštaringumas, susipriešinimas, visad išeinąs žmogui į nenaudą, nuo pat Adomo ir Ievos ligi šio dienos. Dievo valia, SIMBOLIŠKAI EINANTI LINIJA - išilginis kryžiaus rąstas - iš dangaus žemėn tiesiai. Tatai vertikalioji linija arba išilginis kryžiaus skersmuo, kurio vienas galas rodo į dangų, iš kur ateina Dievo valia. Skersinis, horizantalusis rąstas, ant kurio piktavalio žmogaus nuosprendžiu buvo ištemptos Kristaus rankos - kiekvieno iš mūsų darbas, kiekvieno iš mūsų pastangos sugriauti didingąjį KŪRĖJO planą, kad mums mažiau tektų malonių, kad mums būtų sunkiau, skaudžiau šiame gyvenime, o labiausiai šis neklusnumas, tiesioginis Dievo valiai pasipriešinimas baigsis ar jau daugeliui baigėsi liūdna baigtimi - prarasta Amžinybė. Amžiams prarastas Dievo palankums. Paniekinta nepaprastai didi malonė. Šis nusižengimas gali būtį įvairus: Dievo ir Bažnyčios įstatymų laužymas, nepagarba ir panieka Švč. Trejybei, skriaudos artimui, nepagarba savo kūnui ir bet koks kitas nusižengimas Dievui, artimui ir sau - mintimi, žvilgsniu, žodžiu, veiksmu, elgesiu, apsileidimu ar kitokiu būdu. Susikirtus Dievo ir žmogaus valiai - kryžius: kančia, sielvartas, liga, graužatis, baimė ir kitos nelaimės. Taigi bet kokį žmogaus nusižengimą lydi pelnyta bausmė. Kokia nepaprastai prieštaringa, gili, plati ir daugiaprasmė yra išganymą mums atnešusi kryžiaus paslpatis!

Manasis žvilgsnis

TĖVAS

Tavuoju vardu, Tėve, ką tik atėjęs į pasaulį, buvau priimtas į krikščioniškąją šeimą: buvau pakrikštytas. Tavo vardas, per mano kaktą liejant kunigo ranka švęsta vandenį, buvo tariamas, kad būčiau ištrauktas iš bevardės stabmeldžių - pagonių giminės ir tapčiau Tavuoju vaiku. Paskui jau kitas vardas buvo ištartas, kad Šv. Dvasia paženkintų mane tolesnei kelionei reikalingomis dovanomis, kurių taip prireiks įvairiais gyvenimo atvejais. Tatai buvo Sutvirtinimo Sakramentas. Nuo tol tiek ryto aušrai auštant, tiek saulėlydžiams dažant vakaro padangę, buvau lydimas kitų žmonių šiais vardais. O Tavasis Dieve, - Tėvo, Sūnaus ir Šventosios Dvasios vardas tiek bažnyčioje, tiek ir visais gyvenimo keliais ir vingiais buvo tarsi ženklais nužymėtas manojo tako pakraščiais. Kaip Vakarė Žvaigždė, kaip nesiliaujantis švyturio mirkčiojimas vandenyno pakrantėje, kad mano luotelis būtų niekur nenublokštas iš tos krypties, kurią paženklino Tavo Triasmenė Esybė. Tąja Tėvo, Sūnaus ir Šv. Dvasios suteikta galia dabar kasdien ženklinu savo kaktą, šitaip laimindamas ne tik save, bet ir savo tautą, ir visą regimąjį ir neregimąjį pasaulį. Šiuo ženklu pradedu savo dieną ir užbaigiu, vakaro prieblandoms sėlinant per kiemą, tamsos paklodėms suvyniojus namus, laukus ir visą pasaulį. Tavuoju vardu, **Tėve, Sūnau, Šv. Dvasia**, pasiryžęs ženklinti kiekvieną savo mintį, žodį, ketinimą ir darbą. Tad teneišsprūsta iš mano lūpų nė vienas netinkamas sakinys, te būna mano mintys švarios kaip krintančios snaigės iš padangės, tesutampa mano ryžtas ir visi ketinimai su Tavąja valia. Tenebūna nė vieno prieštaravimo nei priešgynumo dvasios mano prote, valioje ir veiksmuose. Kasdien Tavo tariamu vardu, TRIASMENI DIEVE, TROKŠTU PAGARBINTI TAVE, parodyti, jog visiškai Tau priklausau, pasišvenčiu šv. Katalikų Bažnyčiai. Noriu šiuo prasmingu ženklu palaiminti savo žingsnius, užmojus, kasdienę buitį ir smulkias ar svarbesnes savo pareigas, nes kas Tavo akyse mano pastangos ir triūsas. Tad įprasmink viską šiuo be galo, Tavo, TĖVE, SŪNAU IR ŠVENTOJI DVASIA, VARDU. SUTEIK MAN JĖGŲ, kad parodytum į TAVE man tiesiausią kelią, kad KIEKVIENA MANO GYVENIMO AKIMIRKA būtų pašvęsta tik Tau, tolių, ryto aušros, dangaus, žemės ir mano nemariosios sielos KŪRĖJAU.

SŪNUS

Naujosios gyvenimo dienos, naujų kryželių ir savosios pareigos mažučių džiaugsmo trupinių pasirankioti einu kartu su TAVO, DIEVIŠKASIS SŪNAU, VARDU. Juk kur Tu esi, ten ir Tavo Sūnus, Tėve. Taigi garbindamas tave, garbinu sykiu ir Tavąjį Sūnų, kuris, Tavo valią vykdydamas, pažemino save tiek, kad sutiko pereiti visus žmogiškosios gyvybės atsiradimo nepatogumus, skausmą, ir gimdamas Betliejuje, tokioje netinkamoje karališkajai ir dieviškajai tavo asmenybei vietoje, išgarbino, sukilnino moters kūną ir pačią moterystę padarė Sakramentu. Šitaip per Tavo Sūnaus klusnumą išaukštinta šeima, gyvybės atsiradimo paslaptis. Šitaip sutaurinti mūsų varganos kelionės žingsniai: kūdikystė, vaikystė, jaunystė, branda. Tavasis Sūnus, Tėve, Pats nužygiavo šiuo keliu be aimanos, be skundo ligi galo, ligi pačios galutinės pabaigos. Parodė, kad žmogaus gyvenimas - svarbus, šventas, garbingas ir prasmingas. Jei atidžiau pagalvoji, pradedi suprasti, kad nuo Kristaus Gimimo lig paskutinio atodūsio ant Golgotos kalno telpa ir kiekvieno iš mūsų gyvenimas. Tai mums kiekvienam duota lemtinga išbandymų laike atkarpa. Kokia jos baigtis - priklauso nuo mūsų kasdienio pasirinkimo: ką renkuosi - pareigą ar aplaidumą, kantrybės trupinėlį ar negarbingą apkalbą, o gal ir atvirą pasipriešinimą ar net šmeižtą. Paskutinė akimirka ne mūsų rankoje. Ji ateis, kai mes galbūt nelauksime. Todėl gera, kas jos nebijo ir jau šiandien ramiai, be sąžinės graužimo

(Nukelta į 4-tą psl.)

TĖVIŠKĖS AIDAI

18 Henry St., Kensington, Vic. 3031. Tel. 9376 7355.

Published by the Australian Lithuanian Catholic Federation

LEIDŽIA AUSTRALIJOS LIETUVIŲ KATALIKŲ FEDERACIJA

Redaktoriai: Edvardas Šidlauskas ir Valentinas Čižauskas.

Prenumeratos kaina metams Australijoje $45 dol., Europoje ir Amerikoje paprastu ir oro paštu $120 Aust. dolerių. Atskiras numeris $1-50. Skelbimai už skilties vieną cm. $3. Nuolatiniams skelbėjams daroma nuolaida. Už skelbimų ir pasirašytų straipsnių turinį neatsakome. Redakcija korespondencijas trumpina ir taiso savo nuožiūra.

NAUJI VĖJAI MASKVOJ

V.Putinas nedviprasmiškai pareiškė, kad oligarchams ateina sunkios dienos. AP nuotr.

Rašo dr. Jonas KUNCA M.D.

Rusijoj pradėjo pūsti nauji vėjai. Prezidentas pradėjo kovą su Rusijos oligrachais, kurie ankščiau Kremliuje buvo dažni svečiai ir net Jelcino patarėjai. Tuo pat metu pradėta centralizuoti federalinę valdžią. Nuo tų pokeičių priklausys valstybės ekonominių ir politinių įvykių eiga, o nuo jų ir kaimyninių šalių saugumas.

Dūmą, obsoliučia balsų dauguma, priėmė įstatymą, pagal kurį sričių gubernatoriai ne tik turės paklusti centrinei valdžiai, bet ir galės būti atleisti iš pareigų. Pirmoji auka bene bus Vladivostoko srities gubernatorius, visiškai nesugebąs valdyti tolimųjų rytų. Vladivostoke trūksta ne tik maisto, bet ir elektros ir vandens. Ar gubernatorių darbo kontrolė bus objektvi, ar priemonė atsikratyti prezidento oponentais, parodys artima ateitis.

Staiga buvo pradėta tirti Rusijos oligarchų veikla ir praturtėjimas. Apie televizijos nepriklausomo kanalo savininnko suėmimą jau girdėta. Bet tuo viskas neužsibaigė. Pareigūnai tiria kitus Gusinskio darbus susijusius su multimilijonieriaus praturtėjimu.

Su Gusinskiu prasidėjo ir kitų bilijonierių veiklos tyrimai. Berezovskis su Chubajum norėjo kalbėtis dėl to su prezidentu, bet audiencijos negavo. Tai lyg ir reiškia, kad valymo akcija vyks toliau, neatsižvelgiant į kapitalistinio elito galią. Šveicarijos bankas pranešė, kad Berezovskis vien tik oro linijos šveicarų banko sąskaitoj turi pasidejęs 715 milijonų dolerių. Panašių einamųjų sąskaitų jis turi turėti žymiai daugiau. Kyla įtarimas, kad tie uždarbiai buvo nelegalūs. Berezovskis, protestuodamas prieš tokį posūkį į diktatūrą, pasitraukė iš Dūmos ir pranašavo didelius sunkumus valdžiai. Jis dar pridėjo, kad Čečėnijos karo nebus galima laimėti.

Anatolijus Chubais buvo ekonominių reformų autorius. Įsigijo jis elektros ir energijos monopolį. Dabar ieškoma, ar to monopolio įsigijimas buvo legalus. O vargu jis toks buvo. Iš kur buvęs sovietų pilietis gali pirkti milijoninius objektus?

Saugumo dėmesys yra nukreiptas ir į kitas didžiąsias Rusijos kompanijas: Lukoil, dujų koncerną - Gazprom, nikelio įmonę ir didžiausį automobilių fabriką - Avtovaz.

Minėtų įmonių savininkam greičiausiai teks susidurti su prokuratūra. Centralizacija ir korupcinės veiklos stabdymas galėtų būtį administracinės tvarkos atstatymo pradžia Rusijoj ir būtų labai naudingas, jei neapsiributų vien minėtom įmonėm ir korumpuotais gubernatoriais. Vėl, tai neatneštų naudos, jei pasirodytų, kad tai daroma kad susitvarkyti su politiniais oponentais. Reikia pridėti, jog Chubais, Berezovsky, Niemzov ir Gusinsky nėra rusų tautybės žmonės, kurie ne tik stebuklingu būdu praturtėjo, bet ir buvo įgavę neproporcingos įtakos pačiame Kremliuje.

Putinas ar jo patarėjai teisingai nustatė Rusijos ligą, kuri yra panaši į mūsų Lietuvėlės. Tai administracinė netvarka, dėl kurios bujoja korupcija, spekuliacija ir nusikalstamumas. Bet ar ją naujas prezidentas pajėgs išgydyti, tai jau kitas reikalas. Keistai atrodo, kad tokių permainų metu jis važinėja po tolimus kraštus lyg ir organizuodamas bloką prieš JAV dominavimą pasaulyje.

Su Kinija sutarė pareikšti, jog tos abi valstybės yra prieš amerikiečių pastangas įsiruošti priešraketinių ginklų apsaugą. Š.Korėjoj Rusijos prezidentas pažadėjo teikti ilgos distancijos raketų techniką, kuri įgalintų šiaurės korejiečius apšaudyti Kaliforniją, o gal ir tas raketas parduoti musulmonam... Tokia jo politika atšaldys Vašingtono meilę Maskvai ir gali pakenkti paskolų gavimui iš TVF ir Pasaulio Banko.

Tuo tarpu nesimato galo karui Čečėnijoj, kur rusai praranda daug savo karių. Pati Maskva sako, kad žuvusių ir sužeistų skaičius jau yra pasiekęs 10,000. Iki šiol rusam nepavyko suorganizuoti valdžią užimtoje Čečėnijos dalyje dėl teroristų siautimo ten

Kaip prarandamas ir atrandamas tikėjimas

(Atkelta iš 1-mo psl.)

saulės "kunigo kepurė". Ir taip džiugiai sušukau, "Mama, žiūrėk, ant saulės kunigo kepurė!" Mano mama nusigando, nes saulė buvo gan aukštai danguje, virš artimų medžių viršūnių. Ji pati negalėjo nė žvelgti į saulę, nes jai degino akis. O man saulė nedegino akių, gražiai atrodė ir sukėlė didelį džiaugsmą. Mamytė sakė, mano veidas švytėjo ekstaziniu džiaugsmu. Aš tą tyrą džiaugsmą atsimenu iki šios dienos, ir jo niekad nepamiršiu. Į saulę žiūrėjau apie visą minutę, iki kol mamytė susirūpinus, kad nesugadinčiau akių, pasiūlė gal daugiau nebežiūrėti. Šiandien, po dvylikos metų, mano akys puikiai sveikos ir mano tikėjimas yra stiprus, nes, aš tikiu, Dievas man savo meilę atskleidė stabuklingu ženklu.

Ne visiems tenka matyti stebuklą, kuris stiprintų jų tikėjimą. Daug ką skausmai ar vargai paklupdo dvasiškai ant kelių. Nepajėgdami spręst problemų vien savo žmogiškomis jėgomis, kartais ieškome atsakymų per Dievą. Sako, kad reikia ieškot - ir rasi. O Dievas ten yra, ir mūsų laukia. Per kuklumą ir iš širdies maldą, susilaukiame tokios Dievo dovanos, kokios reikia mūsų tikėjimui. **"L.L."**

LIETUVOJE

Šalies Prezidento Valdo Adamkaus per televiziją pasakytoje kalboje kritikos strėlės aplenkė konservatorių premjero Andriaus Kubiliaus Vyriausybę.

Premjero aplinkoje buvo baiminamasi, kad Prezidentas pirmiausia kritikuos Vyriausybę. Buvo prisimintas praėjusių metų scenarijus, kai pasinaudojęs keturių televizijų tribūna, V.Adamkus griežtai pareikalavo, kad atsistatydintų tuometis premjeras Gediminas Vagnorius. Tačiau šįkart Prezidentas daugiausia kritikavo Seimo pirmininką Vytautą Landsbergį už tai, kad gadinami santykiai su Rusija.

* * *

- Kodėl valdančioji partija savo kadencijos pabaigoje vėl ėmė kaitinti politinę įtampą?

- Seimo rinkimai uždeda antspaudą turbūt visų - konservatorių ir politikoje nedalyvaujančių nekonservatorių elgesiui.

Kartais norėtųsi, kad, svarstant tokius klausimus, būtų daugiau solidumo ir gilumo.

oooOooo

Seimo pirmininko pirmasis pavaduotojas Arvydas Vidžiūnas mano, jog Prezidentas Valdas Adamkus prieš artėjančius Seimo rinkimus neturėtų demonstruoti ypač aiškios paramos tam tikroms politinėms jėgoms.

A.Vidžiūno nuomone, šį parama akivaizdžiai atsispindi Prezidento birželio 23-ose kalboje per televiziją, kur jis griežtai kritikavo Seimo veiklą bei Parlamento vadovybės veiksmus Rusijos atžvilgiu.

A.Vidžiūnui pritarė ir Seimo bei Tėvynės sąjungos vicepirmininkė Rasa Juknevičienė: "Suprantame, kad prieš rinkimus bandoma Prezidento instituciją įvelti į rinkimų kampaniją, bet tai jokiu būdu neišves mūsų iš pusiasvyros".

oooOooo

Nei Saulėtekio, nei Saulėlydžio komisijos kol kas nepajėgia sudrausminti Lietuvos valdininkų, kurie ne skatina, o trukdo plėsi statybos verslą.

Lietuvos ekonominės plėtros agentūros direktorius Vytas Gruodis įsitikinęs, kad biurokratų diktatūra ne tik atbaido investuotojus nuo Lietuvos, bet ir labai iškreipia nekilnojamojo turto kainas.

"Įstatymų ir jų pataisų neaiškumas, būtinybė ruošiantis statybos darbams gauti daug leidimų, apvaikščioti dešimtis valdininkų kabinėtų ne tik ilgina statybos laiką, bet ir mažina nekilnojamojo turto pasiūlą. Dėl tokių biurokratinių trukdymų išauga būsto kaina", - teigė V.Gruodis.

Jis pažymėjo, kad kaimyninėse šalyse, tokiose kaip Lenkija ar Estija, statybos tvarkomos liberaliau, todėl ir statybų verslas, ir nekilnojamojo turto rinka kapitalistinės ekonomikos pusėn yra pasistūmėjusi gerokai toliau nei Lietuvoje.

Valstybės konsultantė Dalia Bardauskienė teigia, kad valdininkų įtaka statybų versle turėtų sumažėti, nes Vyriausybė rengia paketą pakeitimų, liberalizuosiančių statybas Lietuvoje.

oooOooo

Lietuvos Prezidentas Valdas Adamkus kelioms dienoms įsikurs pastate, kuriame susirinks visa pasaulio politikos aukštuomenė.

Daugelio valstybių - tarp jų ir Lietuvos - vadovai per Sidnėjaus olimpines žaidynes apsigyvens šio miesto viešbutyje "Regent".

Šiame dangoraižyje, kuris įsikūręs prie Sidnėjaus centre esančios verslo rajono ir senamiesčio ribos, 2000 metų vasaros olimpnių žaidynių metu bus apgyvendinti vien olimpiados organizacinio komiteto akreditaciją turintys valstybių ir jų vyriausybių vadovai, taip pat karališkųjų šeimų atstovai.

oooOooo

Pastaruoju metu pablogėjusius Lietuvos ir Rusijos santykius nušvietė vilties spindulys.

Maskva užsienio reikalų ministro I.Ivanovo lūpomis pristatė naująją šalies užsienio politikos koncepciją, kurioje, be kita ko, nurodomos ir geros perspektyvos plėtoti santykius su Baltijos šalimis.

Tiesa, pabrėžta ir santykių gerinimo sąlyga - Baltijos šalys turi gerbti Rusijos interesus bei rusakalbių gyventojų teises.

Lietuvos užsienio reikalų viceministras V.Ušackas iš karto pasveikino Rusijos pasirengimą konstruktyviai bendradarbiauti. Tačiau kartu jis priminė kiekvienos šalies teisę pasirinkti, kurioms tarptautinėms organizacijoms priklausyti.

oooOooo

Kadenciją baigęs Prezidentas Algirdas Brazauskas nedalyvaus Seimo rinkimuose. Tačiau jis bus kuriamo kairiųjų jėgų bloko - LDDP, Socialdemokratų partijos, Naujosios demokratijos partijos ir Lietuvos rusų sąjungos - kandidatas į premjerus.

Šią koalicijos paslaptį Prezidentūroje paskelbė Socialdemorkatų partijos lyderis Vytenis Andriukaitis, girdint A.Brazauskui ir LDDP pirmininkui Česlovui Juršėnui, po jų susitikimo su Prezidentu Valdu Adamkumi.

A.Brazauskas tvirtai sakė, kad jo pavardės nebus ne tik socialdemokratinės koalicijos sąraše - savo kandidatūros jis nekels ir vienmandatėje apygardoje.

Apie galimybę užimti premjero pareigas A.Brazauskas kalbėjo aptakiau: "Iki Vyriausybės - tolimas rinkimų kelias. Tai priklausys nuo rinkėjų pasitikėjimo, galimų porinkiminių koalicijų. Aš neatmetu įvairių variantų".

Tiesiai paklaustas, ar sutiktų tapti Vyriausybės vadovu, jeigu po rinkimų kairiųjų koalicija įgytų galimybę suformuoti Vyriausybę, A.Brazauskas atsakė: "Iš mano pusės būtų nesąžininga visiškai nusišalinti".

POPIEŽIAUS IDĖJA - ĮKŪNYTA

Vienuoliai globos Kryžių kalno piligrimus

Toks pranciškonų vienuolyno vaizdas atsiveria žvelgiantiems nuo Kryžių kalno. T.Stasevičiaus nuotr.

Virginija PETRAUSKIENĖ

Mintis - po vizito į Lietuvą

Netoli Šiaulių, šalia Kryžių kalno, atidaryti Kryžių kalno pranciškonų namai. Čia apsigyvenę mažesnieji broliai pranciškonai rūpinsis į Lietuvą atvykstančiais piligrimais.

Mintis šalia Kryžių kalno pastatyti vienuolyną kilo popiežiui Jonui Pauliui II, kai jis 1993 metais rugsėjo mėnesį lankėsi Lietuvoje.

Savo norą jis išsakė nuvykęs į Italiją. Toskanos provincijoje pastatytame Le Vernos kalno vienuolyne Jonas Paulius II kalbėjo apie šių dviejų vietovių dvasinį ryšį.

1997 m. popiežius Vatikane susitiko su Lietuvos ir Italijos Toskanos provincijos pranciškonais.

Tuomet buvo palaimintas būsimojo vienuolyno maketas, kurio autorius - dabar jau miręs Italijos architektas pranciškonas Angelo Poleselli.

Po architekto mirties Kryžių kalno vienuolyno statybai pradėjo vadovauti architektas Nunzio Rimmaudo. Jis dalyvavo ir atidarymo šventėje.

Iškilmėse - ir italų kalba

Į vienuolyno atidarymą susirinko daug aukštų Italijos, Lenkijos, Lietuvos katalikų bažnyčios hierarachų, pranciškonų ordino brolių iš kitų vienuolynų. Tarp svečių buvo ir Seimo pirmininkas Vytautas Landsbergis su dviem anūkais.

Iškilmės vyko dviem kalbomis - italų ir lietuvių.

Per iškilmes buvo perskaitytas popiežiaus Jono Pauliaus II sveikinimo laiškas, kurį jis parašė vienuolyno atidarymo proga.

Po Kryžių kalno pranciškonų namų pašventinimo vienuolyno koplyčioje Mišias aukojo apaštalinis nuncijus Baltijos valstybėse Erwinas Josefas Enderas, italų vyskupas Rodolfo Cetoloni ir Šiaulių vyskupas Eugenijus Bartulis.

Kryžių kalno pranciškonų namų atidarymo iškilmes užbaigė vaišės su alumi ir sumuštiniais. Valgytojams skambėjo pranciškonų elektrinių gitarų muzikos palydėtos dainos.

Pastatyta per 18 mėnesių

Kryžių kalno pranciškonų namų kertinis akmuo buvo padėtas 1998 gegužės 9 dieną. Pastatas iškilo per aštuoniolika mėnesių.

Architektas N.Rimmaudo teigė, kad apie 70 procentų vienuolyno statybai naudotų medžiagų ir įrenginių buvo atvežta iš Italijos, nes ten jie pigesni nei Lietuvoje.

Statybos darbus atliko bendrovė "Kauno restauratoriai".

Vienuolynui priklausančiam 5 hekarų plote patys vienuoliai pasodino 400 eglaičių ir kitokių medžių.

Vienuolyno statyba kainavo 8 milijonus litų. Ją finansavo Toskanos provincijos pranciškonai iš surinktų aukų. Lietuvos Vyriausybė, pažadėjusi paramą, kol kas vienuolyno statybai pinigų nepervedė.

Vilkaviškio Rotary gretose - ir dvasininkas

Vilkaviškyje buvo inauguruotas šio miesto Rotary klubas - jau 25-asis Lietuvoje. Šis klubas - ypatingas, nes tarp 21 jo nario yra ir Vilkaviškio ketedros dekanas Vytautas Gustaitis.

Australijos lietuviai prisimename dekaną Vytautą Gustaitį, kada lankėsi čia 1998 metais pravesdamas mums dvasinio atsinaujinimo rekolekcijas.

Dvasininkija galės aktyviau dalyvauti Rotary judėjime. Iki šio bandyta kunigus pakviesti į Rotary gretas, bet tie bandymai nebuvo sėkmingi.

Vilkaviškio Rotary klubas - pirmasis šalyje, kurį inauguravo ir jo narių stojamąjį mokestį sumokėjo ne užsienio, bet Lietuvos - Marijampolės Rotary klubas.

Anksčiau buvo planuojama, kad 25 klubus turinti Lietuva galės suformuoti savo nacionalinę apygardą, bet vėliau Rotary vadovai nutarė, kad lietuviai ir toliau priklausys 1460-ajai Danijos apygardai.

8 metus Lietuvos rotariečiams vadovavęs danas Carstenas Lethas sakė, kad per tą laiką tarptautinė Rotary organizacija suteikė mūsų šaliai apie 100 mln. Danijos kronų (apie 50 mln. Litų) paramą.

"Lietuvoje per tuos metus daug kas pasikeitė į gerą pusę, bet negaliu nepastebėti, kad biurokratizmo ne sumažėjo, o padaugėjo. Jei ne daugybė įvairių barjerų, parama jūsų šaliai būtų dar didesnė", - teigė C.Lethas.

ŽEGNONĖ Dievo: Tėvo, Sūnaus ir Šventosios Dvasios vardu

(Atkelta iš 2-tro psl.)

jos laukia. Todėl, **Dievo Sūnau**, lydėk kiekvieną mano žvilgsnį, mintį, žodį ir ketinimą. Tu palaimink ne tik mūsų darbus, laukus ir namus, bet ir visa mano gyvenimo kelią, protą, širdį ir jausmus, kurie neretai tokie triukšmingi, audringi ir neklusnūs. Tegul mano pavargusios širdies ritmas sutampa su Tavosios Švč. Širdies ritmu...

ŠVENTOJI DVASIA

VISAGALI DIEVE, Tavo pilnuma tepasireiškia trijuose Asmenyse. Todėl neįvaizduojama be Šventosios Dvasios. Tu, pagimdęs mus iš naujo vandeniu ir šv. Dvasia, atleidai mums visas nuodėmes. Kilusi iš Tėvo ir Sūnaus beribės meilės, teikis ir toliau mums visiems iš dangaus siųsti septynias dovanas. Nuženk, šv. Išminties Dvasia, kad gyvenimo keliuose jos niekados nepritrūktume, kad visas mūsų elgesys, darbai ir žodžiai būtų Tavo paskatinti ir įkvėpti. Kad niekur ir niekad nebūčiau valdomas pavydo, pykčio ir kitų piktojo kėslų. Ateik, Supratimo Dvasia, apšviesk mano ir mūsų protą, valią, kad galėtume suvokti bent dalelę Tavo didybės, Grožio ir gerumo, kurio esi kupinas ir dosnus visiems, kas tik nuoširdžiai Tavęs prašo. Padėk ir kiekvieną mūsų mintį, norą ir žingsnį lydėk, šv. Patarimo Dvasia, kad visados galėtume ištikimai vykdyti Tavo valią, padėti nežinančiam, patarti klystančiam. Nugręžk nuo mūsų visa, kas pikta, nedora. Kreipk mūsų gyvenimą tuo keliu, kur išveda į Amžinybę. Šv. Tvirtumo Dvasia, suteik mums stiprybės, kai esame taip dažnai silpni ir mums gresia tiek pavojų prarasti savo sąžinės ramybę. Suteik jėgų atsispirti nuo daugelio tykančių pavojų, kad nebūtume paglemžti savųjų įgeidžių ir silpnybių. Kad nepasiduotume apgaunami piktojo, kuris tykoja kiekvienos sielos. Padėk mums, šv. Pažinimo Dvasia, aiškiai matyti tarp daugelio pasitaikančių progų, įvykių ir vietų tas, kur negresia pavojaus mūsų sielai ir nesukliudo likti ištikimais tavo vaikais. Padėk man geriau ir aiškiau suprasti nedorų malonumų, netikusių draugysčių, netinkamų televizijos laidų, nešvarios literatūros, žalingų apkalbų ir net mažiausio neklusnumo, pražūtingą apkalbos žalą. Įkvėpk man drąsos ir ryžto atsisakyti visa, kas nedera ne tik vienuoliui, uoliam katalikui, bet ir iš viso žmogiškam orumui kenkia, žemina ir mane sulygina su keturkoju. Paimk savo žinion, **šv. Maldingumo Dvasia**, mano širdį, kad joje sužibtų tokia Dievo meilė, toks galingas jausmas, kad man būtų gera vien tik tau tarnauti ir dėl Tavęs mielai paklusti tiems, kas mane globoja, vadovauja, už mane atsakinti, mane auklėja ir veda į priekį. Pažvelk į mano sielos gelmes, **šv. Dievo Baimės Dvasia**, kad niekados nesielgčiau nei pats su savimi, nei su kitais lengvapėdiškai, įžūliai ir sugebėčiau išvengti visko, kas galėtų įžeisti Tavo dieviškąją didybę, gerumą ir meilę. Mokyk mane, **šv. Dvasia**, kad būčiau savo mintimis, žvilgsniu, žodžiais Tavo dieviškosios didybės akivaizdoje, kad niekad neprarasčiau tako į Amžinybę, Tave garbinčiau, Tau patikčiau ir tarnaučiau ligi paskutinio atodūsio šioje žemėje, o po mirties - Amžinybėje.

Čečėnija plūsta rusų krauju

Savižudžiai teroristai Čečėnijoje smogė Rusijai vieną skaudžiausių smūgių per visą jau dešimt mėnesių besitęsiantį karą.

Čečėnų kovotojai Rusijos pajėgų kontroliuojamose gyvenvietėse surengė net keletą teroro aktų, per kuriuos maždaug 50 žmonių žuvo ir daugiau kaip šimtas buvo sužeista. Dauguma žuvusiųjų - Rusijos vidaus reikalų ministerijos pajėgų kariai.

Visi teroro aktai įvyko beveik vienu metu. Sprogmenų prikrauti sunkvežimiai, kuriuos vairavo savižudžiai teroristai, buvo susprogdinti Rusijos karių susitelkimo vietose. Taip pat žuvo aštuoni civiliai ir, manoma, šeši sukilėliai.

"Visais atvejais taikiniai buvo karinės vadavietės ir Rusijos pajėgų dislokavimo vietos, gyvybiškai svarbūs pastatai Čečėnijos teritorijoje", - pareiškė Kremliaus atstovas Čečėnijos klausimais Sergejus Jastržembskis. **"L.r."**

"Pakanka vienos kartos klaidų - ir tauta gali prarasti visą savo laisvę ir nepriklausomybę".
Stasys Šilingos, buvęs Lietuvos Valstybės Tarybos pirmininkas

Koalicija - su Achilo kulnu

Vidaus reikalų ministerijos rūmuose vykusiame LDDP suvažiavime kairieji pareiškė pretenzijas į valdžią ir dar kartą pademonstravo svo vienybę.

Per kelias valandas puspenkto šimto delegatų beveik vienbalsiai patvirtino kandidatų sąrašą, suskirstė vienmandates rinkimų apygardas, pritarė programai.

Apgailestauta tik dėl vieno - į koaliciją kol kas nepavyko pritraukti Valstiečių partijos.

Svečio teisėmis suvažiavime dalyvavęs filosofas Arvydas Juozaitis pareiškė, jog valstiečių sparno praradimas yra koalicijos Achilo kulnas.

Per pertrauką apie derybas su Valstičių partija klausiamas LDDP pirmininkas Česlovas Juršėnas sakė: "Dalykas sunkokas. Prieš savivaldybių rinkimus nebuvo jokio bendradarbiavimo, tačiau nebuvo ir kenkimo".

Suvažiavimas priėmė kreipimąsi į Valstiečių partiją dėl bendradarbiavimo per Seimo rinkimus. Neatmetama galimybė, kad jai gali būti pasiūlyta įstoti į koaliciją.

LDDP lyderis tikisi, kad konservatorių nuskurdintoje, "tiesiog išniekintoje Lietuvoje" koalicija pateiks stiprią socialdemokratinę alternatyvą dešiniajai politikai. **"L.r."**

Gimnazijos aktyvistas spėja ir į bažnyčią

Ramūnas ZILNYS

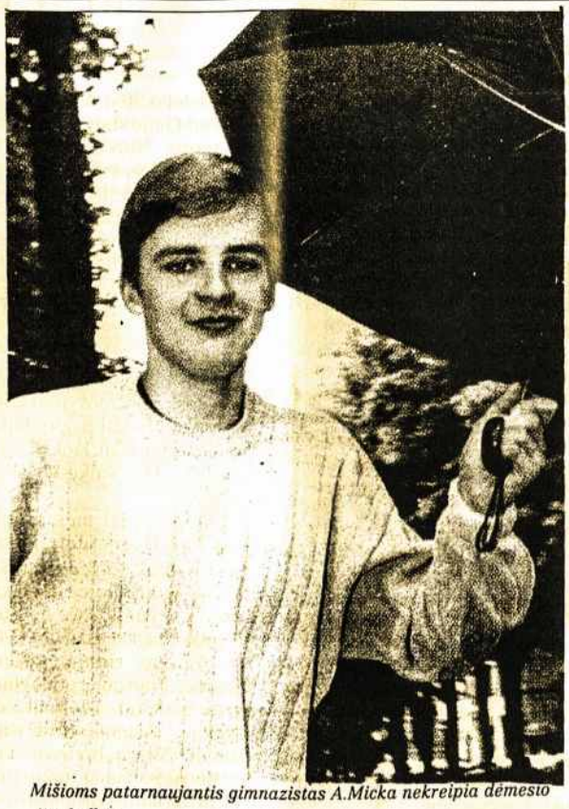

Mišioms patarnaujantis gimnazistas A.Micka nekreipia dėmesio į apkalbas.

Anksti rytą - į bažnyčią

Kaunietis Audrius Micka dažnai keliasi šeštą valandą ryto ir eina į netoli jo namų esančią bažnyčią. Čia jis jau penkerius metus patarnauja Mišioms.

"Bendramoksliai iš pradžių gana keistai reagavo į tokią mano veiklą, - prisipažino aštuoniolikametis . - Tačiau dabar mūsų mokykloje yra jau du mokiniai, patarnaujantys Mišioms. Gal ir pasitaiko kokių nors apkalbų, bet aš nekreipiu į jas dėmesio".

Gerai besimokantis būsimasis abiturientas negaili laisvo laiko pačiai įvairiausiai veiklai. Jis - Kauno "Rasos" gimnazijos moksleivių prezidentas ir Lietuvos moksleivių parlamento narys.

1997 ir 1999 metais šauniausių Kauno moksleivių konkurse dalyvavęs Audrius abu sykius laimėjo pirmąją vietą.

Padėjo geriau suprasti save

Į bažnyčią Audrių pakvietė pažįstama vienuolė. "Ten jaučiuosi gerokai laisviau nei, pavyzdžiui mokykloje, - prisipažino aštuoniolikametis. - Bažnyčioje pasijuntu ramiai. Ten neįprasta spoksoti, apkalbinėti, badyti pirštais".

Paklaustas, ar niekada negalvojo apie galimybę stoti į kunigų seminariją, šauniausias Kauno moksleivis nusijuokė: "Prieš porą metų gal ir buvo tokių minčių. Bet, mano galva, tam reikia pašaukimo. Aš apie save to negalėčiau pasakyti".

Vaikinas nesijaučia labai religingas - kai kurios griežtos bažnyčios taisyklės jam nelabai patinka. Tačiau apie šią instituciją jis kalba pagarbiai: "Ar gaunu už patarnavimą pinigų? Tikrai ne. Bažnyčia man davė labai daug: padėjo geriau suprasti save, be to, pažinau daug įdomių žmonių, daug keliavau".

Gimnazistas nesutiko, kad bažnyčia šiandien domisi mažai jaunų žmonių. "Kartais, atėjus į Mišias ir pamačius daug vyresnio amžiaus žmonių, iš tiesų kyla tokių minčių, bet apsilankius krikščioniškose stovyklose užsienyje nuomonė pasikeičia. Nuostabu, kai gali bendrauti su jaunimu, atvažiavusiu iš tolimiausių pasaulio kraštų, ir jausti, kad tavo ir jų interesai sutampa".

Dainuoti mokėsi pats

Iš pirmo žvilgsnio Audrius nepanašus į didelį aktyvistą, tačiau scenoje jis jaučiasi kaip žuvis vandenyje. "Klasiokai jau juokauja, kad paliks mane antriems metams, mat man nuolat tenka vesti įvairiausius mokyklos renginius. Kai kitais metais baigsiu mokslus, nebeliks kam tai daryti", - neslėpė Audrius.

Moksleivių parlamento Audrius nelaiko rimtu dalyku: "Žaisti rinkimus buvo labai įdomu. Dabar parlamente susitinkame du kartus per metus ir mokomės diskutuoti, priimti bendrus sprendimus. Atrodo, politikų darbas ne toks jau ir sunkus".

Mažesnių konkursų, kuriuose Audriui teko dalyvauti, - gausybė. Pačiam jų dalyviui labiausiai įsiminė šių metų "Dainų dainelė". "Tai buvo nemažas iššūkis sau. Per atranką iš tiesų drebėjo kojos", - prisipažino kaunietis.

Nors Audrius niekada nelankė muzikos mokyklos ir konkurso atrankoje buvo bene vienintelis savomokslis, jis sugebėjo patekti į finalą ir tapti "Dainų dainelės" laureatu.

Draugės kol kas neturi

Ar gimnazistas nepavargsta, derindamas mokslą su tokia įvairiapuse popamokine viekla? "Tikrai ne, nusijuokė Audrius. - Būtų kur kas blogiau, jeigu neturėčiau ką veikti. Gulėt ant sofos ir spoksoti į televizorių man labai sunku".

Vos pradėjęs lankyti mokyklą Audrius susižavėjo įvairiais būreliais - lankė baseiną, tautinių ir pramoginių šokių repeticijas, akordeono pamokas. Taip pat dainavo ansamblyje "Nemunas", ilgą laiką priklausė Ateitininkų organizacijai, o šiuo metu domisi skautų veikla.

Prieš metus šauniausio moksleivio konkurso žiūrovus ir komisiją Audrius sužavėjo papasakojęs skausmingą istoriją apie pradingusią Žozefiną. Pabaigoje paaiškėjo, kad Žozefina - tai nejo širdies dama, o viso labo katė. Šiuo metu Audrius iš tiesų neturi draugės.

"Būtų sunku surasti žmogų, kuriam užtektų poros valandų dėmesio per savaitę. Daugiau laisvo laiko neturiu, todėl kol kas esu vienas", - prisipažino vaikinas.

Kartais sulaukia priekaištų

Tėvus ir giminaičius Audriaus aktyvumas labai džiugina. Tiesa, mokykloje tenka susidurti su įvairia mokytojų ir bendramokslių reakcija: "Kai kuriems mokytojams atrodo, kad aš per daug laiko skiriu laisvalaikio veiklai ir per mažai - mokslui".

Nors Audrius mokosi į tiksliuosius mokslus orientuotoje klasėje, jam labiau patinka humanitariniai dalykai.

"Tikrai norėčiau studijuoti aktorinį meną. Man labai patinka scena, manau, kad šiam darbui turiu sugebėjimų. Tačiau atbaido šiandienė Lietuvos aktorių finansinė padėtis", - prisipažino vaikinas, svajojantis kada nors suvaidinti kurio nors Lietuvos teatro spektaklyje.

Rūpesčius pamiršta miške

Nors kai kuriems bičiuliams atrodo, kad Audrius yra kiek pasipūtęs, pats vaikinas tai neigia.

"Tikrai nesu ambicingas ar išpuikęs. Galbūt yra žmonių, kurie pavydi, todėl jie ir skleidžia tokias kalbas. Kita vertus, mokykloje turiu nelabai daug artimų draugų. Vienu metu santykiai su bendramoksliais buvo iš tiesų įtempti - buvo susiformavusios kelios grupelės žmonių, kuriems aš labai nepatikau. Jie nuolat laidydavo replikas, tyčiodavosi. Tačiau dabar to jau nebėra", - tikino vaikinas.

Kartais Audrių dar galite sutikti bėgiojantį prie Kauno esančio Kleboniškio miško takais. "Labai padeda atsipalaiduoti, pamiršti rūpesčius", - sakė vaikinas.

Svajoja turėti namą

Apie savo ateities planus Audrius nelinkęs daug kalbėti. "Be abejo, mėginsiu kopti karjeros laiptais. Stengsiuosi patogiai susitvarkyti gyvenimą. Svajoju kada nors gyventi nedideliame nuosavame name ant ežero arba jūros kranto", - neslėpė planų aštuoniolikametis.

Nors Audrių liūdina tai, kad daugybė jaunų žmonių iš Lietuvos išvyksta ieškoti laimės į užsienį, jis neatmeta galimybės, kad ir pats vieną dieną paseks jų pavyzdžiu.

"Šiuo metu mūsų šalyje nematau didelių perspektyvų. Kita vertus, savo gyvenimu šiandien tikrai nesiskundžiu. Turiu mane mylinčių žmonių, draugų, taip pat mėgstamą veiklą. Ko daugiau norėti?" - svarstė moksleivis. **"L.r."**

KUNIGUI ATMINTI - KOPLYTSTULPIS

R.Lauručio sukurtas koplytstulpis tapo pirmuoju R.Mikutavičiaus atminimo įamžinimo ženklu. A.Barzdžiaus nuotr.

Vida SAVICIŪNAITĖ

Praėjus lygiai dvejiems metams po kunigo Ričardo Mikutavičiaus nužudymo 1998-ųjų liepos 1 dieną, velionio atminimą įamžinęs koplytstulpis atidengtas Kaune, Noreikiškėse, prie Lietuvos žemės ūkio universiteto (LŽŪU) koplyčios.

LŽŪU koplyčia buvo paskutinė R.Mikutavičiaus kunigavimo ir paskutinių jo laikytų Mišių vieta. Į kunigo mirties metinėms skirtas Mišias koplytstulpio atidengimą susirinko gausybė žmonių.

Kauno šviesuomenės iniciatyva apie 3 tūkst. Litų kainavusį koplytstulpį sukūrė medžio skulptorius iš Babtų Remigijus Laurutis.

Paminklo R.Mikutavičiui pastatymu ir lėšų rinkimu rūpinosi LŽŪU koplyčios bendruomenė, Kauno aukštųjų mokyklų vadovai, kiti kunigo ir poeto gerbėjai.

Ant koplytstulpio įgraiovytos citatos iš R.Mikutavičiaus apmąstymų apie mirtį, kurią jis vadino "tik skraiste" arba "sustojimu ties Paslapties pertekliumi".

Šių metų pradžioje Kaune, Maironio lietuvių literatūros muziejuje, kuriam velionis yra padovanojęs vertingų eksponatų, buvo tartasi dėl R.Mikutavičiaus atminimo fondo steigimo.

Idėjos įgyvendinimas buvo pristabdytas paklusus velionio giminių pasipriešinimui. **"L.r."**

MELBURNO L.K.M. DRAUGIJOS

NETEKTYS

Melburno bendruomenei paskutiniu metu teko atsisveikinti su neįprastu skaičiumi tautiečių. Skaudžiai buvo paliesta ir Katalikių Moterų Draugija beveik tuo pačiu metu netekusi savo dviejų veiklių narių.

ELŽBIETA BERNOTAITĖ - BAKAITIENĖ

1912 - 2000 06 28

Elzytė gimė Švilpiškių dvare, Utenos valsčiuje. 1932 - 1937 m. studijavo ir baigė Vytauto Didžiojo Universiteto Teisių Fakulteto ekonomijos skyriaus mokslus. Dirbo banke (pirmoji Lietuvoje praskynusi moterims kelią į bankininkystės profesija). 1940 m. ištekėjo už svetimų kalbų mokytojo Antano Bakaičio. Apsigyveno Vilniuje, kur gimė pirmasis sūnus.

Su 18 mėnesių kūdikiu 1944 m., laukiant antrojo, jiems teko palikti visa kas brangu ir išbėgti į nežinią. Vokietijoje apsistojo Tubingene, kur tais pačiais metais rugpiūčio mėn. Gimė antrasis sūnus. Su dviem mažais vaikais šeimai buvo nelengva.

Šeima atplaukė į Australiją 1949 m. Pradžioje Elyztei su sūnumis teko gyventi atskirai šeimų stovykloje Rushworth, nes Antanas buvo paskirtas dirbti už 135 mylių kariuomenėjė Morningtone pasiuntinio pareigose. Šeimą aplankyti buvo sunku - reikėjo važiuoti traukiniu ir aštuonias mylias keliauti atgal į darbą pėsčia. Vieną šaltą vėjuotą vakarą, lietui lyjant, grįžtant aplankius šeimą, Antaną pavargusį, apimtą nevilties dėl šviesesnio rytojaus, pasigailėjęs bekeliaujančio vienišo žmogaus, į savo automobilį priėmė vienos firmos (Hickory) direktorius. Išsiauškinus Antano padėtį, jam buvo pasiūlyta su šeima gyventi ir dirbti padedant p.Dowd namuose ir sode. Vėliau, įkūrus Hickory gaminių skyrių Mornintone ir kitur, Antanas su Elzyte gavo darbus pačiam fabrike. Antanas, laikui bėgant, tapo vienu iš direktorių, Elzytė dirbo skyriaus viršininkės pareigose. Jai reikėjo daug atsidėjimo, kantrybės ir meilės dirbant šį atsakomingą darbą, kuriantis savam lizde ir auginant sūnus. Abu su Antanu nuo pat bendruomenės įsikūrimo Melburne įsijungė į visuomeninį darbą. Elzytė daugelį metų dirbo Katalikių Moterų Draugijos valdybose, dainavo abiejuose choruose. Antanas reiškėsi Australijos Lietuvių Katalikų Federacijoje.

Deja, ateina laikas kada pradeda visus slėgti senatvės našta. Tos naštos ypatingai daug teko Elzytei, Alzheimer'io ligai įsigalėjus, praleidusiai paskutinius 8 metus slaugos namuose, nuolat lankomai palaužto Antano ir sūnaus Sauliaus.

Katalikių Moterų Draugijos pirmininkė Halina Statkuvienė šiltais žodžiais atsisveikino su Elzyte mūsų bažnyčioje, paminėdama jos įnaša į draugijos veiklą, rūpestį šeimai ir aplinkai. Andrius Vaitiekūnas prisiminė savo Krikšto mamos domėjimąsi jo gyvenimu ir kartu abiejų šeimų praleistas kūčias bei kitas šventes, Elzytes ir Antano duetus. Brolio Sauliaus, marčios Reginos, anūkų Marko ir Justino vardu jautriai atsisveikino sūnus Remigijus suspėjęs atvykti iš Afrikos. Giedojo Parapijos choras. Išnešant karstą visi išgirdom Elzytes ir Antano dainuojamą dueta. Palydėjom į Springvale kapines, kuriose ilsisi ir Antanas.

Nuo gyvenimo kryžkelės,
Viešpatie, Tu pašaukei žemės keleivę
į Amžinojo Tėvo Namus (Inčiūra)

EUGENIJA GOBYTĖ - MACKEVIČIENĖ

1923 01 19 - 2000 06 30

Birželio 30 d. Visus pritrenkė žinia, kad Genė staiga pasitraukė iš mūsų tarpo. Nors žinojome, kad ji turi problemų su sveikata, tačiau tai buvo per daug neįtikėtina. Dar tik prieš kelias dienas giedojo chore sekmadienį Mišių metu, prieš tai padėjo tvarkyti Parapijos Namus laukiant kunigo iš Lietuvos, rūpinosi, kad jam atvykus nieko netrūktų. Ir mirė lygindama savo šeimai baltinius.

Eugenija gimė Klovainiuose, Šiaulių apskrityje mokytojo šeimoje, kur ir buvo pradėti pagrindiniai jos lavinimosi žingsniai, lankė Linkuvos gimnaziją. Dar vaikystėje neteko mamos.

Kaip ir visi mes, iškeliavę svetur kad išvengtume anksčiau patirto siaubo, Eugenija su šaima atsidurė Vokietijoje amerikiečių zonoje. 1948 m. Kassel'yje ištekėjo už Zigmo Mackevičiaus, o 1949 m. abu pradėjo naują gyvenimą Melburne. Pradžioje, prieš gimstant dukrai Loretai 1960 m. dirbo siuvykloje. Zigmui tvirtai įsikūrus darbe ir vėliau biznyje, Genės altruistiniai polinkiai turėjo progos, vyrui pritariant, išsiskleisti pilnais žiedais.

Nuo pat organizacijų įsikūrimo Lietuvių Bendruomenėje, Genė priklausė Melburno Lietuvių Katalikių Moterų Draugijai, kurios valdybose dirbo be pertraukos apie 20 metų visokiose pareigose, paskutinais metais buvo draugijos vice-pirmininkė. Turėdama malonų balsą nuo pat pradžių giedojo abiejuose choruose. Net ir sveikatai pašlijus nepaliko Parapijos Choro. Katalikių Moterų Draugijos valdyba su jos netekimu tuojau pajuto sunkiai užpildomą spragą.

Tik prieš dieną palaidojusios Elyztę Bakaitienę, Katalikių Moterų Draugijos narės ir beveik visa lietuvių bendruomenė rinkosi į bažnyčią atsisveikinti su Gene. Po Vitos Jablonskienės pravesto Rožinio, draugijos pirmininkei Halinai Statkuvienei ir vėl teko atsisveikinti ne tik su jos valdybos ilgamete vice-pirmininke, bet ir labai artima drauge, su kuria dalindavosi visais džiaugsmais ir rūpesčiais. Jos žodžiais: "... Sužinojus apie netikėtą išsiskyrimą su Gene, pripildė širdį jausmas, kad šioje žemėje esi silpnas, bejėgis žmogus... Ji buvo mano stiprus užnugaris sprendžiant draugijos svarbesnius klausimus... visur prisidėjo kur buvo reikalinga lietuviška širdis ir meilė artimui - kad kitą sušildytų, palengvintų jo buitį. Ji nevengė ir fizinio darbo, netausodama savo jėgų... " Zita Prašmutaitė šiltais žodžiais atsisveikino Parapijos Choro vardu. Žentas Robertas perskaitė Loretos laišką mamai. Jos žodžiais: "Žinau, kad mus matai ir visad mus globosi ir tai mus guos, bet šiuo momentu palikai mūsų širdyse neišpasakytą jausmą. Per mano 40-tį metų Tu visad mane statei pirma savęs, žinau kiek pasiaukojai ir sunkiai dirbai kad duotum man progą džiaugtis tuo ką mėgstu. Įdiegei manyje doros, stropumo, darbo svarbą... Per paskutinius 10 metų dalinai tą pačią meilę ir atsidavimą mūsų vaikams, tavo anūkams: Rasai, Tomui ir Lukui. Jiems močiutės netektis palieka neužgydomą žaizdą. Aš vis tave matau tarpduryje pasitinkant mus išskėstomis rankomis..."

Mišių metų giedojo abu Melburno chorai ir Jurgis Rubas solo.

Palydėjome Genutę į Springvale kapines. Tegul ji ilsisi ramybėje tarp baltų berželių.

V.Vaitiekūnienė

Kryžių Kalnas Romoje

Rugpjūčio mėnesį, bene svarbiausias popiežiaus darbotvarkės ir iš pagrindinių 2000 krikščionybės jubiliejaus metų įvykių bus 15-osios pasaulinės Jaunimo dienos Romoje. Rugpjūčio 15-ąją popiežius susitiks su jaunimo dienų dalyviais dviejose Romos aikštėse: Pirmiausiai šv.Jono aikštėje prie Romos katedros, o po to šv. Petro aikštėje prie Vatikano bazilikos. Šeštadienio vakarą popiežius su jaunimu Romos priemiestyje Tor Vergata dalyvaus maldos vigilijoje, kuri prasidės 18 val. 30 minučių, o sekmadienio rugpjūčio 20-sios rytą toje pačioje Tor Vergata universiteto aikštėje aukos iškilmingas pasaulinės jaunimo dienos Mišias.

Iš Lietuvos į Jaunimo dienas atvyks apie 3,000 jaunimo. Vokiečių katalikų žinių agentūra KNA pranešė, kad negalintis į jaunimo dienas Romoje atvykti jaunimas visus renginio įvykius galės stebėti per internetą adresu www.worlyouthday.com. Jau dabar šiuo adresu galima rasti daug svarbios ir naudingos informacijos anglų, italų, prancūzų ir ispanų kalbomis apie rugpjūčio 15-20 dienomis vyksiančios pasaulinės jaunimo dienos programą. Internetinio puslapio informacijose taip pateikiamas daugiakalbis žodynėlis, kuriame pateikiama daugiau kaip 100 religinių terminų anglų, prancūzų, vokiečių, lenkų, vengrų, italų, rusų, rumunų, ispanų, čekų, slovakų bei lietuvių kalbomis.

Romoje prie Koliziejaus bus kuriamas Kryžių kalnas, pagal Lietuvos Kryžių kalno pavyzdį. Nors jau praėjo oficialus į jaunimo dienas registravimosi terminas, tačiau dalyviai galės įsiregistruoti ir atvykę į Romą. Manoma, kad sambūryje dalyvaus apie pusantro milijono jaunų žmonių iš viso pasaulio. Kryžių kalnas bus kuriamas rugpjūčio 16, 17 ir 18 d. vakarais. Šiuos tris vakarus bus rengiamos Kryžiaus kelio pamaldos. Eisenos prasidės prie Ara Caeli bažnyčios, esančios ant Kapitolijaus kalvos. Jaunimas su fakelais, palmių šakomis ir kryžiais eis iki koliziejaus, kur procesija bus užbaigiama, kaip jau minėta, kryžių statymu. **LRTV**

KRISTUI GIEDA LIETUVA

Vilniuje, Trijų Kryžių kalno papėdėje, Kalnų parke, 2000 m. liepos antrą dieną vyko giesmių šventė, skirta didžiajam krikščionybės Jubiliejui "Kristui gieda Lietuva".

Tai pirmoji tokio pobūdžio šventė per visą nepriklausomos Lietuvos gyvavimo laikotarpį. Ją organizavo jo ekscelencija vyskupas Juozas Preikšas, meno vadovas - Lionginas Abarius ir Leonas Pranulis.

Giesmių šventėje dalyvavo ne profesionalūs bažnytiniai vaikų ir suaugusiųjų chorai iš Kaišiadorių, Kauno, Panevėžio, Šiaulių, Telšių, Vilkaviškio ir Vilniaus vyskupijų.

Šventė prasidėjo šv. Mišiomis, kurias koncelebravo vyskupai ir kunigai. Buvo giedamos A.Remesos Mišios "Švč. M.Marijos nekalto prasidėjimo garbei". Giesmių šventės programoje skambėjo V.Miškinio, A.Klovos, G.Jautakaitės, K.Kavecko, P.Sližio, J.Strolios, J.Naujalio, V.A.Mocarto, F.Hendelio, L.Pranulio, C.Sasnausko ir kitų kompozitorių giesmės ir kūriniai.

Vyskupo J.Preikšo palinkėjimas, kad tai būtų ne vien Dievo šlovinimo malda, bet ir visų mūsų Tautos tikinčiųjų suartėjimo šventė. Išsipildė, juolab kad ir oro Dievas nepagailėjo gero šią lietingą vasarą.

R.Kasiulienė

IŠ MŪSŲ PARAPIJŲ

Melbournas

Kun. Egidijus ARNAŠIUS, naujasis Melbourno ir apylinkės lietuvių tautinis kapelionas, atvyksta š.m. rugpiūčio mėn. 4 dieną, penktadienį. Tullamarine aerodrome bus 6 val. 50 min. vakare, Ansett Domestic, skrydis AN 43 iš Sydney.

Pirmąsias koncelebracines šv. Mišias Melbourne atnašaus rugpiūčio mėn. 6 dieną, sekmadienį, 11 val. Švč. Marijos Jūrų Žvaigždės bažnyčioje. Organizacijos kviečiamos dalyvauti su savo vėliavomis.

Tuojau po šv. Mišių, apie 1 val. 15 min. p.p. Lietuvių Namų Reprezentacinėje salėje įvyks kun. E.Arnašiaus sutiktuvių pietūs. Norintieji dalyvauti šiose sutiktuvėse, prašomi užsirašyti pas Haliną Statkuvienę, tel. 9819 1434 arba pas Rūtą Skeivienę, tel. 9857 8211 iki š.m. rugpiūčio mėn. 2 dienos.

Visi parapijiečiai tiek pamaldose, tiek sutiktuvių pietuose prašomi dalyvauti.

Parapijos Taryba

Vajus "Kengūrų ir Koalų Pašonėje" knygos išleidimui

Sydnėjaus lietuviai šiais metais ruošiasi dviem, didžio masto įvykiam - tai olimpiadai, į kurią prigužės daug svečių ir sportininkų iš Laisvos Lietuvos. Sakoma, kad bus ir L.R. Prezidentas su Seimo pirmininku. Tokių įvykių paruošimui reikia pridėti daug darbo ir lėšų.

Artėja ir Lietuvių Meno Dienos, čia irgi triusas, rūpesčiai ir išlaidos. Bet prie viso to, sydnėjiškiai nepamiršta ir bendrų Australijos lietuvių rūpesčių bei dosnumo. Štai, pradėtam knygos išleidimo vajui, sydnėjiškiai spėjo suaukoti gana rimtą sumą. Vajui aukojo: 520 dol. A.ir L. Kramiliai, po 100 dol. Sydnėjaus Parapijos Komitetas, Sydnėjaus Katalikų D-ja, D.Gailiunienė, L.Pukys, 50 dol. A.Giniunas, po 30 dol. K. Ir D. Ankai, S.Grybienė ir Gražina, po 20 dol. J.ir J. Dambrauskai, Z. Ir P. Andriukaičiai, J. Ir J. Skuodai, V.ir L. Stasiunaičiai, po 10 dol. A.ir O. Kapočiai, A.Pauliukonienė, K.Ridikienė, V.Račiunas, J. Makunas, S.ir J. Šatkauskai, po 5 dol. A.Šepokas, B. Ropienė, J.Burokienė, N.Jurkšaitis, I. Barila, J.Kedienė. Viso: 1200 dol.

Norime priminti Sydnėjaus lietuviams, kad norintieji piniginę auką paremti knygos išleidimui VAJŲ, prašome kreiptis pas Danutę Ankienę tel. (02) 9871-2524 arba tiesiog įdėti pinigus į TALKOJE atidarytą sąskaitą 9307.

Taip pat knygos išleidimo VAJUI aukojo: 250 dol. Melbourno apylinkės Valdyba, V. Ir J. Klupšas (Geelong), 220 dol. Z.Prašmutaitė, 150 dol. M.irF. Andrikonis (Geelong), po 100 dol. Melbourno L.K.V. S-ga Ramovė, R.Čėsna, A.ir C. Jankus (Tasmanija), B.Kaminskas, 23 dol. V.Jablonskienė, 20 dol. S.Pikelienė, po 10 dol. V.Šukevičius, E.Vaitkienė, Sakalauskai, R.Umbražiūnienė,

(Nukelta į 8-tą psl.)

PRANEŠIMAS

Melburno Pensininkų Sąjungos nariams

Sekantis susirinkimas įvyks rugpiūčio mėn. 8 d. 11 val. Lietuvių Namuose. Dr. A.Pranckūnas kalbės apie senatvės negalias. Prašome nesivėluoti. **A.S.**

FAUSTO SAUDAUSKO "New Occident"

Šiuolaikinės skulptūros PARODA

Bus rodoma nuo rugpiūčio 1-mos iki 13-tos dienos Span Galerijose 1, 2 ir 3 salėse, 45 Flinders Lane, Melbourne.

Lankymosi val.: Antradienį iki penktadienio - 11 iki 5 val.
šeštadieniais - 11 iki 4 val.
Parodos atidarymas įvyks rugpiūčio 1 d., 5:30 iki 7:30 vakaro.
Tel.: 61 3 96500589, Fax: 61 3 96500591, E-mail: span @vicnet.net.au
Website: http://www.vicnet.net.au/~span

SIUNTINAI Į LIETUVĄ

Pranešame, kad visi užsimokėję už sintinių persiuntimą į Lietuvą, prašomi dėžes pristatyti į Lietuvių Namus **rugpiūčio 12 d., šeštadienį, tarp 9 - 12 val. ir rugpiūčio 13 d., sekmadienį, tarp 11 - 13 val.**

Tuo pačiu norime padėkoti už pinigines aukas O.Aleknienei ir E.Klupšaitei aukojusioms po 10 dol., sydnėjiškiams M.Kavaliauskienei ir A.A.Griškauskui bei visiems melburniečiams gausiai sušelpusiems drabužiais ir avaline, kurie bus išsiųsti mūsų globotiniams į Lietuvą.

Melburno Lietuvių Katalikių Moterų Draugijos Valdyba

UŽUOJAUTA

Dėl vyro VYTO RAMOŠKIO netekties, nuoširdžią užuojautą reiškiame jo mylimai žmonai Albinai Ramoškienei.

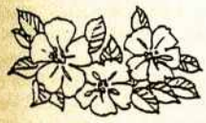

"Bingo" ratelio grupė
A.Baltrūnienė
L.K. Bartaškai
A.V. Baltrukonai
M.F. Sodaičiai
L Petrusevičienė
E.V. Savickai
R.Čelnienė
E.Korsak-Daugvila
J.Gabrienė

ADELAIDĖ

Mūsų klebono - kun. Juozo Petraičio gimtadienis

Parapijos Taryba su Lietuvių Katalikių Moterų Draugija paruošė salėje, kas reikalinga suneštinei puotai. Stalai gyvai, švelniai papuošti ružavais kamelijų žiedeliais, žalsvai melsvos servetėlės. Paruošėme 54-riems, bet labai malonu, kad tuojau turėjom pristatyti stalų ir kėdžių - susirinko apie 80, norinčių savo kleboną pasveikinti.

Susirinkus prie stalų, Tarybos pirm. V.Baltutis pakvietė kun. Kleboną palaiminti puotos stalą. Gražiai, taikliai apibūdino mūsų kleboną kun. J.Petraitį. Tylus darbininkas, mes Jo niekad nepamiršime, nes Jis dalyvauja - lankosi kiekviename viešame parengime: minėjime, baliuje, išvikoje gamtoje. Randa kelią visur, siekia ir tą, kuris neateina. Dievas davė sveikatą, daug energijos, lengvais žingsnais visur dalyvauti. Pakelta šampano taurės, sugiedota "Ilgiausių Metų, Valio". V.Baltutis pasveikino Parapijos Tarybos vardu, dovanėlę įteikę Parap. Tarybos parengimų vadovas V.Vieraitis su žmona.

Pasiėmę skanumynų nuo suneštinės puotos stalo užkandžiavome, šnekučiavomės. Kleboną sveikino Liet. Sąjungos ir Biuletenio Komiteto vardu D.Dunda, linkėjo ir kantrybės, būnant redaktorium. Liet.Kat.Moterų D-jos vardu S.Vasiliauskienė, dėkojo už religinius patarnavimus. Elena Bulienė Ateitininkų vardu. Pensininkų vardu pirm. E.Dukas. Ramovėnų - pirm. J.Bočiulis, N.Masiulytė-Stapleton šv. Kazimiero Bažnyt. choro, V.Opulskis choro vardu. Visi įteikė dovanėlių.

Prie kavutės patiektas J.Vosylienės tortas, puikiai išpuoštas nuo D-jos Valdybos, kurį visi ragavo, buvo labai skanus.

Klebonas tarė padėkos žodį visiems taip gausiai, savanoriškai susirinkusiems ir už dovanas taip gausias. Savo žodyje pasakė, kad Dievas žmogų veda per gyvenimą, yra gailestingas mums visiems. Mes visi tiek daug pergyvenome ir išlikome gyvi. Tiek žuvo Vokietijoje bėgant nuo komunistų, bekeliaujant, o mes išlikome. Turime būti begaliniai dėkingi Dievui, kad išlaikė mus gyvus, sveikus. Tai yra mums Dievo dovana.

Dar prie kavutės užsimezgė šnekos ir mielai, smagiai pabuvoję skirstėmės į namučius, su dėkingumu, kad turime lietuvį kunigą, Jus kunige klebone.

Įdedu Elenos Lomsargienės sukurtą, jos gražiai perduotą Ateitininkų sveikinimą. Tai lyg graži baladė vieno kunigo gyvenimo. **S.P.**

BRANGUS ADELAIDĖS LIETUVIŲ DVASIOS VADE!

Susirikome čia gražus būrelis pagerbti Jus, kun. Juozai Petraiti, ir valandėlę praleisti su Jumis. Tuo pačiu pareikšti padėką ir Dievui, kuris išsiuntė Jus į tą ilgą rūpesčių ir meilės kelią, kuriuo atėjote Jūs į šv. Kazimiero Namus pietų Austalijoje...

Iš tyrųjų būties tolių, dangaus malonių sklypeliu dengta, ateities laiptais žemėn lipo, tarp daugelio kitų, ir ši siela, dvejetu dar neprasiskleidusiais pmpurais žiedų nešina...

Kiekviena siela turėjo savo uždavinį ir kryptį, ir valandą kurioje turėjo gimti Dievo pasaulyj, Dievo jai skirtoje šaly. Vienos jų ėjo žemėn mokytis, kitos ėjo mokyti; vienos jų ėjo džiaugtis, kitos - liūdinčiuosius džiuginti; bet kiekviena su savim nešėsi sau vienai pasirinktą likimą, it dvasinės inžinerijos brėžinį, už kurio išpildymo tobulumą, kiekviena užsitarnaus sau amžinąjį kėlinį. - Taip būsimojo kun. Juozo siela, susikaupus ir romi, su Dievo valia širdy, žengė tik žiūrėdama pirmyn ir dabojos:

"Štai aš, Viešpatie, einu tarnauti į tavo žemės sodą... Žinau, man pasiseks, nes būsi Tu su manimi, bet, Viešpatie, ten Žemai-Saulės suvis kitoks pasaulis: ar aš suspėsiu... ar aš laiku atspėsiu... ką man atneš diena..."

"Mano brangi Siela", tylumos gelmėj prabilo Visagalio Balsas. "Tavo žingsnio ilgis jau numatuotas. Tavo širdies bangos jau suskaičiuotos. Nebijok: Tu jau esi

(Nukelta į 8-tą psl.)

Užsienio keliuose vairuotojų tyko barbarai

Jovita JARUTIENĖ

Lenkijos keliuose siaučia ginkluoti nusikaltėliai, persirengę policininkais. Į jų spąstus pakliuvo ir smurtą patyrė 47 metų panevėžietis vairuotojas Napoleonas Matulis.

Iš lietuvio apsimetėliai policininkai, grasindami pistoletu, atėmė treilerio dokumentus, o jį patį nuvežė į mišką, pririšo prie medžio ir paliko merdėti.

Kelias paras be maisto ir vandens išgyvenęs N.Matulis leisgyvis buvo surastas miške ir nugabentas į Ostrolenkos (Lenkija) ligoninę. Diržai lietuviui taip nuspaudė riešus ir čiurnas, kad oda apmirė ir ėmė pūti.

Panevėžietis buvo gydomas Vilniaus universitetinėje "Raudonojo kryžiaus" ligoninėje.

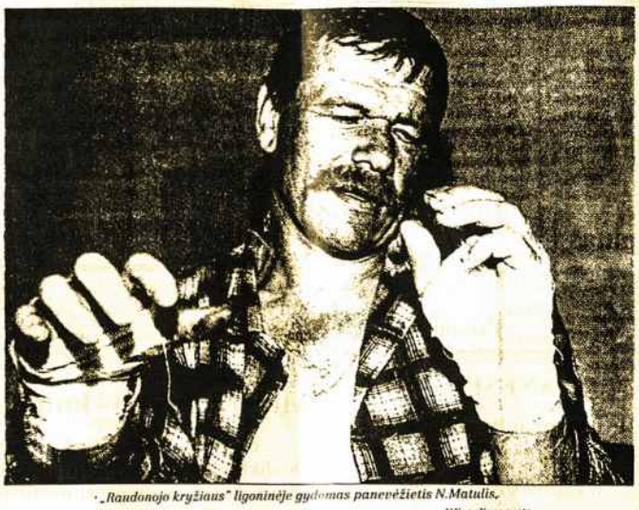

"Raudonojo kryžiaus" ligoninėje gydomas panevėžietis N.Matulis.
V.Kapočiaus nuotr.

Stabdymas nesukėlė įtarimo

Pakeliui iš Poznanės į Lietuvą N.Matulio vairuojamą treilerį apie 19 kilometrų nuo Ostrolenkos sustabdė policininko uniformą vilkėjęs plėšikas. Šalia stovėjo automobilis, nudažytas mėlyna ir balta spalvomis.

"Pro tokį pat policijos automobilį pravažiavau ir prieš kokį kilometrą. Buvo šviesu - apie pusę septynių vakaro, todėl joks įtarimas nekilo", - pasakojo Vilniaus ligoninėje gydomas N. Matulis.

Uniformuotas vyras priėjęs lenkiškai paaiškino, kad vyksta policijos reidas, kurio metu tikrinama, ar vairuotojai yra blaivūs. Jis liepė pasiimti dokumentus ir ateiti į policijos automobilį - reikėsią pūsti į alkotesterį.

Įlipęs į neva policijos automobilį, panevėžietis išvydo dar tris vyrus juodais kombinezonais.

"Jie į galvą man įrėmė pistoletą, atėmė dokumentus, užklijavo burną, užrišo akis ir įjungę atbulinę pavarą nuvežė gilyn į mišką. Spėju, kad mane važė gal kokį puskilometrį", - pasakojo N.Matulis.

Šauksmo niekas neišgirdo

Banditai pasodino lietuvį prie medžio, surišo jo kojas bei rankas ir paliko. Panevėžiečiui pavyko medžio šaka prasikrapštyti vieną akį ir burną. Jis mėgino šauktis pagalbos, bet niekas balso iš miško glūdumos neišgirdo.

N.Matulis aiškiau prisimena pirmas dvi su puse paros. Jis suskaičiavo, kad miške pririštas prie medžio praleido apie penkias paras.

Miške lietuvis buvo paliktas vilkintis tik sportinėmis kelnėmis ir marškinėliais. Naktimis nebuvo labai šalta - gal apie 12 laipsnių šilumos. Kiek jis pamena, vieną dieną pliaupė lietus.

"Kaip išgyvenau, sunku pasakyti", - stebėjosi panevėžietis.

N.Matulis apie mirtį negalvojo - iki paskutinės minutės vylėsi, kad jį aptiks grybautojai.

Surasti padėjo šuo

Likimas panevėžiečiui buvo palankus - jo pažįstamas, važiuodamas per Lenkiją į Italiją, pastebėjo jo pakelėje N.Matulio treilerį su įjuntais avariniais signalais. Stabtelėjęs pasidomėti, kas nutiko, jis pasigedo bičiulio ir apie tai pranešė policijai.

"Išgirdau pareigūnų, kurie buvo be uniformų, bet su šunimi, balsus. Jie surado mane ir iškvietė greitąją pagalbą", - pasakojo panevėžietis.

Ostrolenkos ligoninėje lietuviui praplovė ant kojų ir rankų atsiradusias žaizdas, prijungė lašelinę. "Rankas ir kojas taip skaudėjo, lyg jos būtų giliai perpjautos", - prisiminė N.Matulis.

Ligoninėje vyras sustiprėjo. Gydymas svetimoje šalyje jam pasirodė brangus - trys paros ligoninėje kainavo 1800 litų. N.Matulio pasiimti nuvyko jo brolis.

Gabentas krovinys nedingo

Lietuvį sustabdę ir miške prie medžio pririšę plėšikai pasisavino tik N.Matulio asmens ir treilerio dokumentus. Vėliau dalį dokumentų, tarp kurių buvo ir vyriškio pasas, kažkas atsiuntė į Lenkijos policiją.

N.Matulis stebėjosi, kad plėšikams netiko nei treileris, nei jame buvęs krovinys. Savo įmonę turintis panevėžietis verčiasi krovinių gabenimu. Kadangi vienas vairuotojas atostogavo, į Lenkiją išsiruošė pats įmonės savininkas. Iš Poznanės į Lietuvą jis gabeno mineralinio vandens plastmasinių butelių pusfabrikačius.

Laukia ilgas gydymas

Panevėžiečio istorija pribloškė net daug mačiusius Vilniaus chirurgus. Vilniaus universitetinės "Raudonojo kryžiaus" ligoninės plastinės rekonstrukcinės mikrochirurgijos skyriaus medikams teko pašalinti negyvybingus nukentėjusiojo audinius.

"Gydymas bus ilgas. Kai bus išvalyti gendantys audiniai, teks persodinti odą. Ligonio būklė pagerėjo - jis jau judina pirštus", - sakė gydytojas Vytautas Tutkus.

Medikas aiškino, kad stipriai suveržta oda galėjo žūti ir po 24 valandų. Jei rankos ir kojos buvo suveržtos ne itin stipriai, tokios žaizdos galėjo atsirasti ir po penkių parų.

Pavojai kaimyninėje šalyje

Toks įvykis Lenkijos keliuose - ne pirmas. Šių metų sausio 26 dieną Lenkijoje buvo pagrobtas Vilniaus bendrovės "Eugesta" sunkvežimis "Volvo" su priekaba, vežęs saldumynų krovinį iš Varšuvos į Lietuvą. Tai atsitiko taip pat šviesiu paros metu - apie 9 valandą ryto.

Sunkvežimį ties viena gyvenviete sustabdė taip pat policininko uniformą vilkėjęs vyriškis. Jis stovėjo šalia lengvojo automobilio su signaliniu švyturėliu. Išlipęs iš sunkvežimio kabinos, vairuotojas gavo smūgį į galvą ir atsipeikėjo nusikaltėlių automobilio bagažinėje.

Užklijavę vairuotojui burną lipnia juosta ir pririšę jį prie medžio, plėšikai nuvažiavo. Vilniečiui iš pančių pavyko išsivaduoti po poros valandų.

Vasario 2 dieną Lenkijoje policininkais apsimetę vyriškiai pagrobė krovininį automobilį MAN iš Kauno rajono gyventojo Boriso L.

Lenkijoje praėjusiais metais buvo pavogta 70 tūkstančių automobilių. Kaimyninėje šalyje mašinas prarado ir 20 Lietuvos piliečių. "L.r."

Žmonės gyvens dar ilgiau

XXI amžiaus viduryje pagrindinėse pramoninėse šalyse, anot mokslininkų, žmonės gyvens ilgiau, negu ligi šiol būdavo prognozuojama.

Pavyzdžiui, Japonijoje mokslo, medicinos ir visuomenės sveikatos pažanga sąlygos ilgesnę gyvenimo trukmę net 8 metais - Japonijos gyventojo gyvenimo trukmė 2050 metais bus 90,9 metų, nors neseniai oficiali prognozė nurodė tik 82,9 metų vidutinę trukmę.

Naujausius skaičiavimus pateikė JAV Palo Alto (Kalifornijoje) mokslinių tyrimų centro mokslininkai.

Pagal mirtingumo duomenis iš septynių galingiausių pasaulio valstybių (vadinamosios grupės G-7) jie parengė penkių dešimtmečių demografinius modelius, kurie pateikiamai naujausiame žurnalo "Nature" numeryje.

Kiekvienoje didžiojo septyneto valstybėje per minėtą laikotarpį mirtingumas visose amžiaus grupėse nuolat ir ryškiai mažėja.

"Mes nustatėme, kad gyvenimo trukmės vidurkio prognozė yra gerokai didesnė, negu skelbiama oficialiose prognozėse", - sakė Palo Alto demografai.

Amerikiečių demografų prognozėje prancūzų gyvenimo trukmė sieks 87 metus (oficialiai 83,5 metų), italų - 86,2 metų (82,5), kanadiečių - 85,2 metų (81,6), britų - 83,7 metų (82,5), vokiečių - 83,1 metų (81,5) ir amerikiečių - 82,9 metų (80,4).

Naujoji prognozė nurodo taip pat kitokį išlaikytinių, vyresnių nei 65 metai, santykį su dirbančiais asmenimis.

Didžiojoje Britanijoje šis rodiklis šešiais procentais didesnis už oficialųjį, o Japonijoje - net 40 procentų didesnis.

Minėtą demografinį tyrimą rėmė JAV nacionalinis senėjimo institutas.

Komentuodamas šiuos rezultatus, Rockfellerio universiteto Niujorke mokslininkas Shiro Horiuchi tvirtina, kad 80 metų viršijanti gyvenimo trukmė bus pasiekta tik išvystytos rinkos ekonomikos valstybėse Vakarų Europoje, Šiaurės Amerikoje ir Rytų Azijoje.

Kitose pasaulio valstybėse gyvenimo trukmė tesiekia 65 metus, o Sacharos regione Afrikoje - mažiau negu 50 metų. "L.r."

Brangus Adelaidės ...

(Atkelta iš 7-to psl.)

paruošta gyventi tarp žmonių ir būti savitu žmogum. Nesirūpink, Išeis, nes aš visuomet būsiu su tavim".

Taip būsimojo mūsų Dvasios Vado siela ruošėsi užgimti, tvirtai pasiryžus sugriauti visas kliūtis žemėje DIEVO ir SAVO VALIŲ įsikibus... O metusi žvilgsnį į būsimųjų metų slinktį, troško tyra sugrįžti į Tėvo Rūmus... Ir paskutinę pakopą tyrųjų aukščių laiptuose nulipus - siela ūmai gimusiu kūdikėliu sukliko.

Džiaugėsi tėvai, kad gimė jiems sūnus - senatvėje paguoda bus, nenutuokdami visai, kad ne pagal jų lūkesčius Gyvybė jiems sūnų duoda... Tėvai nematė, kad kūdikio širdelė nešėsi du pašaukimo pumpuru - Tarnystę Žodžiui ir Patarnavimą Žmogui. Bet ir naujagimiui nieks nepasakė, kad ne gryteléje, ir ne gimtoj šalelėje jam teks darbuotis... bet klajūnu eiti per pasaulį ir tenai imti ir teikti savo dalį...

Po Šiaurės Žvaigžde švelnus Juozukas išsilaužė sau kelionės lazdą... Vakarų Žemynuose dosniai tarnavo prie vargdienių dvasios stalo... O dabar po Pietų Kryžium tęsia savo pašaukimo ryžtą ir dalinas su visais Žodžiu ir Meile...

Šie du žiedai jau pilnai atsiskleidę ir teikia Kunigui Juozui jėgų nuoširdžiai geisti mums amžinosios šviesos ir tyro džiaugsmo; savo vienantvėje romus, kai paslaugiai tarp mūsų vaikšto.

Vajus "Kengūrų ir Koalų Pašonėje" ...

(Atkelta iš 7-to psl.)

Z.Poškaitis, A.Sadauskienė, 9 dol. G.Gasiūnienė, po 5 dol. Ališauskas, Zonienė, Prielaidienė, Kairienė, Danienė Gaigalienė, Kizelienė, S.Savickienė, Stupuras, B.Kaval, po 3 dol. D.Zdanienė, N.N., 2 dol. I.Kunčiūnienė.

Aukojusiems širdingai dėkojame. **VAJAUS komitetas**

Štai jis - STELA ŽMOGUS - kurį palaimino Dangus ir dovanojo mūsų labui. Sveikindami jį mylėkime tuo pačiu, kaip myli jis. Ir tuo labiau - mylėdami linkėkime Jaunystės ir Grožio jam toliau!

Adelaidės Ateitininkai