VIENYBĖ LIETUVNINKŲ

IŠEINA KAS SEREDA
Brooklyn New York.

Prenumerata metams:
Suvienytose Valstijose $2.00
Europoje ir kitur $3.00
Kanadoje $2.50
Prenumerata mokama iš viršaus. Prenumerata metams skaitoši nuo laiko užsirašymo, ne nuo Naujų Metų.

Apgarsinimų kainų klauskite laišku:
J.J. Paukszlis ir Co. (Inc.)
120-124 GRAND St.
BROOKLYN NEW YORK.

N Y Public Library
476 Fifth Avenue

Visuomenės, literaturos ir politikos savaitinis laikraštis.

PUBLISHED EVERY WEDNESDAY.
Brooklyn New York.

Yearly subscribtion rate:
In the United States ... $2.00
To Foreign Countries .. $3.00
To Canada $2.50

Advertising rates on application.
Address all communications to the publishers:
J. J. Paukszlis & Co. (Inc.)
120-124 GRAND St.
BROOKLYN NEW YORK.

NO. 5.
(Telefonas 2427 Greenpoint)

BROOKLYN, N. Y. SAUSIO (January) 31 d. 1917 M.
Entered As Second Class Matter Oct. 23, 1907, At The Post Office At Brooklyn, N. Y. Under Act Of March 3rd 1879.

METAI XXXI.
(Telephone 2427 Greenpoint-.

Alijantai pritaria paskutinei Wilsono notai.

RUSAI PRITARIA TAIKAI BE PERGALĖJIMO.

SUBATOJE BUVO KAIZERIO GIMTADIENIS, SUSIVAŽIAVO VISŲ CENTRALIŲ VALSTIJŲ VALDOVAI. IŠDIRBTI NAUJI PLANAI DELEI TAIKOS.

MILIUKOVAS KĄ TIK NEBUVO UŽMUŠTAS; JIS PABĖGO Į ANGLIJĄ.

CENTRALINIS KOMITETAS PER TARPTAUTIŠKĄJĮ RAUDONĄJĮ KRYŽIŲ GAVO SEKANTĮ TELEGRAMĄ:

Postal Telegram
Commercial Cable.
Jan. 24th, 1917.

Genieve.
American Red Cross,
Lopatto, chairman
Lithuanian Section.
Washington, D. C.

Committee „Lithuania'' Freebourg asks us cable to you. Our delegate return from Lithuania. Situation desperate — people starving. Our Committee has safe way for sending help. Forward funds Committee the „Lithuania.''

International Red Cross.

(Vertimas): —

Geneva: ...

„Lituanios'' komitetas iš Friburgo telegrafuoja Jums, kad musų delegatas iš Lietuvos jau sugrįžo. Tenais desperatiškas (pasibaisėtinas) žmonių padėjimas. Žmonės badu miršta. Musų komitetas turi apsaugų kelią siuntimo aukų. Siuskite aukas „Lituanijos'' komitetui.

Tarptautiškas Raudonas Kryžius.

Švedų Lietuvių kom. Stockholme turėjo posėdį. Nutarta amerikiečių prašyti pinigų ir kad jie neužmirštų Marijampolės „Žiburiui''. Švediškose bažnyčiose bus renkamos aukos lietuviams. Išleisti keles dešimts tukstančių egz. brošiuros apie Lietuvą. Kitame N bus daugiau.

Iš karės lauko

RUSAI SUMUŠTI PALEI RYGĄ; PASITRAUKĖ APIE 2½ MYL. ATGAL; 2200 RUSŲ PATEKO NELAISVĖN.

Berlinas. — Kiek laiko atgal rusai skelbė, jog jie stumia vokiečius atgal linkui Mitavos ir jog vokiečiai toje srityje neša didelius nuostolius. Tečiaus paskutinėmis dienomis pasirodė, jog rusai stumjami atgal ir neša didelius nuostolius. — Nuo sausio 25 d. pranešama, kad Bavarijos princo armija pradėjo stumti rusus atgal Rygos srityje. Tiesa, pirmiau rusai vienoje-kitoje vietoje buvo pasistumėję kiek pirmyn. Smarkus susirėmimai atsibuvo Tirul balų ir upės Aa srityje. Bėgyje dviejų dienų vokiečiai paėmė čia virš 1,700 rusų nelaisvėn (su 14 ofic.) ir užgriebė 13 maš. šautuvų. Rusai atstumti atgal ant fronto 13 kil. ilgio — tulose vietose apie 2½ mylias. Spėjama, kad vokiečiai dabar atkreipia savo spėkas prieš Rygą. Nuo sausio 26 d. pranešama, kad vokiečiai dar paėmė 500 rusų nelaisvėn.

Tečiaus žiaurus speigas ir sniegas trukdo kariškas operacijas.

RUSAI PRISIPAŽĮSTA PRIE NEPASEKMIŲ.

Petrogradas. — Į vakarus nuo Rygos atsibuvo smarkus mušiai. Rusai atmušė keletą smarkių vokiečių atakų tarpe Tirul balų ir upės Aa, tečiaus vėliaus buvo priversti pasitraukti atgal.

Palei Dvinską ir Baranovičių srityje apsirubežiuojama mažais susirėmimais bei artilerijos dvikova. Kiek smarkiau veikiama Volynijoje ir Galicijoje, tečiaus speigas ir blogas oras ir tenai sulaiką aktyvišką veikimą.

GEN. FALKENHAYNO IR F. MARŠ. MACKENSEN IŠLENGVO ŽENGIA PIRMYN.

Berlinas. — Karpatų kalnuose bei Bukovinos pakraštyje atsibuvo keli smarki susirėmimai, — dviejuose punktuose vokiečiai nužengė kiek pirmyn. Moldavos ir Sereth pakraščiuose kariškos operacijos delei šalčio ir gilaus sniego laikinai sustabdytos. Kiek laiko atgal vokiečiai-austrai pasiekė Sereth upę, užimdami sudrutintas rusų pozicijas (Rumunijoje dabar veikia išimtinai rusai, rumunai pasitraukė į Besarabiją). — Galatz srityje Mackenseno kariumenė užėmė tvirtas pozicijas; žymi dalis miesto sunaikinta. Bulgarai buvo palei Tulcea persikėlę per vieną Dunojaus intakos šaką, bet vėliaus rusai privertė apleisti užimtas pozicijas.

MAKEDONIJOS FRONTE GANRAMU.

Londonas. — Makedonijos fronte, Monastir srityje ir Vardar-Strumos apielinkėse, paskutiniu laiku kiek smarkesnių susirėmimų nebuvo. Palei Presba ežerą bulgarai-vokiečiai kelis kartus atakavo serbų-francuzų pozicijas, bet be pasekmės. Aktyvišką veikimą, kaip ir kituose frontuose, sulaiko baisus oras.

VAKAR. FRONTE ATSINAUJINA VEIKAMAS.

Londonas. — Belgijos pakraštyje ir Somme srityje paskutinėmis dienomis pradėta veikti aktyviškiau. Verduno srityje atnaujinta smarki artilerijos dvikova. Šampanijoje ir Vogezuose apsirubežiuojama mažais susirėmimais ir artilerijos veikimu.

Ypač aktyviškai dabar veikia sąjungiečių orlaiviai — kasdien pašauna po kelis priešų laksztuvus.

Iš viso galima pastebėti, kad vokiečiai rengiasi prie smarkaus užpuolimo vakar. fronte. Bet iš kitos pusės, anglai ir francuzai yra pasiryžę pavasarį pradėti generalį užpuolimą ant vokiečių.

VOKIEČIAI PRANEŠA APIE PASEKMINGĄ VEIKIMĄ.

Berlinas. — Somme ir Verduno srityse atsibuvo keletas smarkių susirėmimų. Vokiečiai atliko porą pasekmingų užpuolimų ant priešų pozicijų. Palei Rheims atsižymėjo prusai ir saksai, o palei Verduną — honoveriečiai; — paimtas tulas skaitlius priešų nelaisvėn. Šampanijoje ir Vogezuose vokiečiai atmušė tris priešų atakas. Sausio 26 d. paskelbta, kad palei Verduną vokiečiai užėmė francuzų tranšėjas (augšt. 304) ir paėmė 500 kar. nelaisvėn ir 10 maš. šautuvų.

Pastebiamas nepaprastas veikimas orlaivių.

ITALAI ATMUŠĖ AUSTRŲ ATAKAS.

Roma. — Nežiurint ant blogo oro austrai keliose vietose palei Isonzo ir Trento srityje atakavo italų pozicijas, bet tapo atmušti atgal. Gorizia apielinkėje italai paėmė tulą skaičių priešų nelaisvėn.

AUSTRAI SKELBIA PASEKMES.

Viena. — Karso srityje austrai atliko pasekmingą užpuolimą ant italų pozicijų, paimdami tulą skaičių priešų nelaisvėn. Trento srityje atsibuvo tik maži susirėmimai; viename punkte austrai tvirtai atrėmė priešų ataką.

ANGLAI IR RUSAI STUMIA TURKUS ATGAL.

Londonas. — Sinai pussalio srityje ir palei Kut-el-Amarą anglai pasekmingai veikia prieš turkus. Palei Kut-el-Amarą turkai turėjo apleisti tvirtas pozicijas. Iš viso matyti, kad turkai eina silpnyn.

Persijos pakraštyje bei Užkaukazyje rusai kelose vietose pasekmingai užpuolė turkų pozicijas, paimdami keletą dešimčių priešų nelaisvėn.

TURKAI IRGI GIRIASI LAIMĖJIMAIS.

Konstantinopolis. — Turkai galutinai sustabdė anglų veikimą Sinai pussalio srityje ir palei Kut-el-Amarą. Persijos pakraštyje ir Užkaukazyje turkai ne tik atmė keletą priešų atakų, bet dviejuose punktuose patįs pasekmingai atakavo priešus ir paėmė tulą jų skaičių nelaisvėn.

Iš Visur

PREZ. WILSONO TAIKOS KALBA SENATE SUKĖLĖ DAUG KALBŲ IR GINČŲ ANGLIJOJE.

Londonas. — Prez. Wilsono kalba taikos klausime, pasakyta senate sausio 22 d., sukėlė daug kalbų ir ginčų plačioje visuomenėje ir spaudoje. Didžioji dalis intekmingesnių Anglijos laikraščių „neužgyrė'' prez. Wilsono kalbos, pažymėdami, jog dabar negalima užverti taikos ir jog taika be pergalės neturės svarbos ir reikšmės. Tuli gi laikraščiai atviraĩ užsipuolė ant pr. Wilsono, apkaltindami ji tame buk jis šitokia kalba prigelbsti vokiečių interesams. Vos tik keli laikraščiai pilnai prijančiančiai atsiliepė apie tą taikos kalbą, bet ir taip labai „atsargioje formoje.''

Vienok plačioji Anglijos visuomenė prielankiau sutiko tą taikos kalbą. Pasigirdo kalbos, kad pr. Wilson gali greit privesti kariaujančias valstijas prie taikos. Bet ypač entuziastiškai sutiko prez. Wilsono kalbą irlandai; — plačiai apkalbama tie punktai, kur užsiminama apie mažųjų tautų laisvę.

VOKIETIJOJE PREZ. WILSONO KALBA SUTIKTA PILNAI PRIELANKIAI.

Berlinas. — Kaip Anglijoje, taip ir Vokietijoje prez. Wilsono kalba sujudino plačiąją visuomenę. Didžiuma postainės ir kitų didesnių miestų laikraščių su pilna užuojauta aprašė tą kalbą. Vienok ir čia aiškiai išreiškiama, kokis tai neužsitikėjimas. Taipgi nurodoma, kad kalboje visai neaišku, kaip prez. Wilson supranta suteikimą mažosioms tautoms laisvės ir jurių atvirumą. „Deutsche Tageszeitung'' stačiai protestuoja prieš prez. Wilsono kalbą; „Taegl. Rundschau'' aštriai ją kritikuoja, o „Vossische Zeitung'' žiuri į tą su kokiu tai skeptiškumu. Priegtam, beveik visuose laikraščiuose išreikšta nuomonė, kad ta kalba neatneš praktiško rezultato.

Valdiškose sferose laukiama kaip prez. Wilsono kalbą sutiks Suv. Valst. Kongresas. Vokietijos visuomenė tą kalbą sutiko pilna prielankiai, bet taipgi nepasitiki, kad ji privestų prie greitos taikos.

ANGLIJOS DARBININKAI PRIEŠ GREITĄ TAIKĄ.

Londonas. — Anglijos darbininkų atstovai savo konferencijoje sausio 25 d. atmetė — 3 prieš 1 — rezoliuciją, užgiriančią greitą pasiulymą taikos išlygų.

JAPONIJOS IMPERATORIUS „PALIUOSAVO'' ATSTOVŲ RUMĄ.

Tokio. — Sausio 25 d. Japonijos imperatorius „paliuosavo'' atstovų ruma. Tai yra pasekmė aštraus užsipuolimo ant premjero Terauči, nedaleidžiant net balsuoti kaslink užsitikėjimo ministerijos veikimui. — Labai sujudino visuomenę pasikėsinimas nužudyti buvusį teisių ministerį bei konstitucijonalistų vadą Jukio Ozaki, kuomet jis dideliame mitinge reikalavo kabineto rezignavimo. Paskutinė sesija atstovų rume buvo labai trukšminga. Rinkimai naujų atstovų atsibus balandžio ar gegužio mėn. — Abelnai imant, Japonijoje apsireiškia nepaprastas subruzdimas. Užsienines politikos klausimai lošia svarbiausią rolę.

KAIZERIO GIMTADIENIS.

Berlinas. — Sausio 28 d. bus labai iškilmingai apvaikščiojamas imper. Wilhelmo gimtadienis. Kaizeriui sukanka 58 m. amžiaus.

HOLANDIJOS SPAUDA APIE PREZ. WILSONO KALBĄ.

Haga. — Holandijos spauda labai atsargiai išsireiškia apie prez. Wilsono kalbą, tečiaus prielankiai. Tuli Hagos bei Amsterdamo laikraščiai pažymėjo, kad pr. Wilson gali priversti sąjungiečius prie greitos taikos, uždraudžiant išvežti Europon amuniciją, ginklus ir valgio produktus.

FRANCUZŲ LAKUNAS PAŠOVĖ 28-tą VOKIEČIŲ ORLAIVĮ.

Paryžius. — Leit. George Guynemer pašovė 28-tą priešų orlaivį. Paskutinėmis dienomis pastebimas nepaprastas orlaivių aktyviškumas. — Bėgyje trijų dienų sąjungiečiai pašovė 11 vokiečių orlaivių.

RUSIJA REVOLIUCIJOS IŠVAKARIUOSE.

Stockholm. — Iš Rusijos pranešama, jog tenai vis didinasi sui rutė. Žmonės atvirai reikalauja taikos. Jaučiama, jog prisiartina revoliucijos šmėkla. Sąryšyje su nesutikimu tarpe ministerijos ir Dumos bei delei apsireiškiančios betvarkės Dumos atidarymas atidėtas iki vasario galo. Spėjama, jog Duma bus visai „paliuosuota.''

VOKIETIJOS KANCLERIS ILGAI TARĖSI SU GERARDU.

Berlinas. — Suv. Valst. ambas. J. W. Gerard apie valandą laiką kalbėjosi su Vokietijos kancleriu v. Bethmann-Hollweg kaslink pr. Wilsono taikos kalbos prieš sena-

SKAITYTOJŲ ŽINIAI.

Meldžiame musų gerbiamų skaitytojų, kurie gavote pranešimą, kad prenumerata už laikraštį „Vienybę Lietuvninkų'' yra pasibaigusi, nevilkinant prisiųsti užmokestį-prenumerata. Neaplaikydami prenumeratos busim priversti su sekančiu numeriu laikraščio siuntinėjimą sulaikyti. Pasiliekame su vilčia, kad šį musų pranešimą gerbiami „V. L.'' skaitytojai priims su užuojauta ir prisiųs prigulinčią užmokestį.

Su pagarba,
„Vien. Liet.'' Admministr.
120 Grand Str.,
Brooklyn, N. Y.

tą. Vėliau ambasadorius bevėliu telegraf. susinešė su Washingtonu.

VOKIETIJA GALI KARIAUTI ILGUS METUS.

Berlinas. — „National Zeitung" skelbia, jog Vokietijos nuostoliai siekia apie 2.000.000 kar., vienok ji turi pakaktinai kareivių vedimui karės laike kelių metų. Žuvusių kareivių skaičius sulyginamai mažas. Čia nurodoma, kad Vokietija turi dar apie 7-8,000,000 kareivių (iš 9.000,000 karės pradžioje), priskaitant priaugančius.

VOKIEČIAI PAŠOVĖ 6 ORLAIVIUS.

Berlinas. — Nuo sausio 24 d. pranešama, kad vakar. fronte per vieną dieną vokiečių lakunai pašovė 6 priešų orlaivius.

KARIŠKŲ LAIVŲ MUŠIS ŠIAURINĖJE JURĖJE.

Berlinas. — Palei Holandijos rubežių atsibuvo susirėmimas tarpe anglų ir vokiečių kariškų laivų — vienas anglų torp. laivas tapo paskandintas, o kitas dikčiai sugadintas. Vienas vokiečių torped. laivas tapęs irgi sugadintas ir nuplaukęs Holandijos portan, o kiti laivai sugrįžę namon. — Anglai praneša, kad tapo paskandintas vienas anglų laivas (žuvę apie 50 jur.) ir vienas vokiečių.

NEGALI SUGAUTI VOKIEČIŲ LAIVO-UŽPUOLIKO.

Buenos Aires. — Nežiurint ant to, kad ant „medžioklės" prieš vokiečių laivą-užpuoliką (ar užpuolikus), kuris paskandino ar paėmė savo „globon" apie 25 garl., metėsi apie 20 anglų-francuzų kariškų laivų, vienok to laivo negali sugauti. Fina gandas, kad jis randasi arti Ramiojo vandenyno. Buvo paskelbta, kad jį paskandino anglų laivas „Glasgow", vienok paskiau ta žinia atšaukta.

SUBMARINAI SKANDINA SĄJUNGIEČIŲ LAIVUS.

Berlinas. — Nuo sausio 25 d. pranešama, kad per dvi dieni vokiečių submarinai paskandino 7 sąjungiečių laivus su inkrova virš 15,000 tonų.

NAUJAS DUBLINO MAJORAS YRA DALYVAVĘS REVOLIUCIJOJE.

Dublin. — Naujo miesto majoru išrinktas L. O-Neill, kuris laike sukilimo Dubline buvo suareštuotas ir kelias dienas prabuvo kalėjime.

VOKIEČIAI PLANUOJA SUJUNGTI RHEINĄ SU DUNOJUM.

Muenchen. — Vokiečiai išdirbo planą kaslink sujungimo kanalu Rheino su Dunojum. Tą projektą greit svarstys Bavarijos atstovų rumas. Pravedimas kanalo kainuosiąs apie $150,000,000. Juomi galėsią plaukioti garlaiviai iki 1,200 tonų inkr.

LONDONO EKSPLOZIJOJE ŽUVO 69 ŽMONĖS.

Londonas. — Nesenai atsibuvusioje sostainės priemiestyje amunicijos įstaigos eksplozijoje žuvo 69 žmonės, 72 žm. tapo sunkiai sužeisti ir 328 žm. lengvai.

DELEI ŽEMĖS DREBĖJIMO ŽUVO 550 ŽM.

Londonas. — Sausio 26 d. paskelbta, kad iš priežasties smarkaus žemės drebėjimo ant salos Bali-Malajiškame archipelage. Žuvo 550 žmonių ir tapo sunaikinta apie 1,000 namų. — Ant salos randasi apie 700,000 gyv.; sala užima 2,100 ketv. mylių plotą.

Iš Amerikos

PREZ. WILSONO TAIKOS KALBA SENATE.

Washington. — Sausio 22 d. prez. Wilson pasakė senate labai svarbią kalbą, atsikreipdamas jaja į kariaujančias Europos valstijas ir į visą pasaulį kaslink užbaigimo visasvietinės karės. Tai vienas iš svarbiausių aktų prez. Wilsono veikime. Nurodoma, kad po prez. Lincolno akto — tai žymiausias Suv. Valst. prez. nuopelnas. Visas kalbos turinys sukasi apie inkunijimą ir palaikymą taikos ir apie laisvą valdymąsi didelių ir mažų tautų.

Svarbesnieji punktai prez. Wilsono kalbos sekantįs:

1. Turi buti užverta taika be pergalės vienoje ar kitoje pusėje.
2. Neprivalo buti skirtumo teisėse tarpe didelių ir mažų tautų.
3. Turi užsiviešpatauti taika, paremta ant principo liuoso valdymosi kiekvienos tautos linkui jos valdžios.
4. Visoms Europos valstijoms privalo buti užtikrintas liuosas išėjimas atviron jurėn.
5. Pilna liuosybė ant jurių turi buti pripažinta teorijoje ir praktikoje.
6. Taiką turi palaikyti aprubežiuotas apsiginklavimas ant jurių ir sausumos.
7. Monroe doktrina turi buti pripažinta kaipo viso pasaulio doktrina.

Ta prezidento kalba padarė labai gilų įspudį ant senatorių, o taipgi ant visų atstovų, o kartu ir ant visų krašto gyventojų. Iš senatorių bei atstovų pusės pasigirdo įvairios ryšies kalbų. Tuli iš jų smarkiai užsipuola ant prez. Wilsono už šitokią kalbą. Bet abelnai imant, Washingtone ir visame krašte ta kalba sutikta su dideliu prijautimu. Tokios nuomonės laikosi ir spauda. — Ištiesų, šitas prez. Wilsono aktas — tai didžiausios svarbos aktas, nes dabar brangiausiu dalyku del viso pasaulio yra taika.

Laukiama, kaip senatoriai bei atstovai viešai išreikš apie tą kalbą. Nuo to priklausys ir tolimesni prez. Wilsono žingsniai.

BULGARIJA REIKALAUSIANTI DOBRUDŽOS IR MAKEDONIJOS.

Washington. — Iš Londono pranešta, kad bulgarai esą tvirtai pasiryžę reikalauti visos Dobrudžos ikī Dunojaus, dalies Makedonijos, visą Maravos upės sritį ir Monastir.

VARŠAVOS STUDENTAI PRISIJUNGĖ ARMIJON.

New York. — Iš Varšavos per Berliną pranešama, jog visi studentai Varšavos universiteto ir politechn. instituto prisijungė prie naujos lenkų armijos.

LIETUVIAI UŽGYRĖ PREZ. WILSONO KALBĄ.

New York. — Lietuvių Centralinis pašalpos komitetas (kaip pranešama N. Y. Times) savo susirinkime sausio 24 d. (200 5th Ave.) išnešė rezoliuciją, užgirdamas prez. Wilsono taikos kalbą. Rezoliucijoje pažymėta: „Mes, atstovai 750,000 lietuvių Amerikoje, išreiškiame pilną užuojautą Prezidento pastangomis kaslink pripažinimo tiesų mažosioms tautoms teisių, laisvės ir lygybės žvilgsniu."

P-NI E. BYRNE BADAUJA KALĖJIME.

New York. — P-ni Et. Byrne karšta šalininkė aprubežiavimo vaikų gimdymo tapo nuteista kalėjiman ant 30 dienų. Atsidurus kalėjime (ant Blackwells salos), ji paskelbė badavimo „streiką". Pranešama, jog kalėjimo valdžia yra pasiryžusi prievarta suteikti jai valgį. — Kelios žymios moterįs pilnai paremia ponios E. Myrne nuomonę.

LAUKIA VOKIEČIŲ PREK. SUBMARINO.

New London. — East. Forw. kompanija su nekantrumu laukia pribuvimo vokiečių prek. submarino — „Deutschland" ar kito. Buvo manyta, jog prieš sausio 21-22 dd. Sutikti povandeninį laivą buvo privažiavę daug žmonių. Anglų ir francuzų kar. laivai stropiai saugoja pakraščius.

RUSIJA ATŠAUKIA AMUNIC. INSPEKTORIUS UŽ NEPILDYMĄ SAVO PAREIGŲ.

New York. — Kariškas Rusijos biuras susekė, jog amunicijos užsakymo-dirbimo inspektoriai Amerikoje nepildo tinkamai savo pareigų, nežiurint, jog amunicijos Rusijai čia padaroma virš negu už $200,000,000. Paskelbta, kad pusė iš 200 asmenų, kurie turi savo kontoras Flatiron name ir kurie veikia kaipo rusų valdžios agentai, taps atšaukti.

GEN. PERSHING APLEIDŽIA MEKSIKĄ. VILLA MANO UŽVALDYTI KRAŠTĄ.

El Paso, Tex. — Suv. Valst. kariumenė, gen. Pershingo vedama, pradėjo kraustyties iš Meksikos — greitu laiku Meksikoje neliks nė vieno Suv. Valst. kareivio. Nors peržengus Meksikos rubežių buvo paskelbta, kad turi „paimti Villą gyvą ar negyvą", tečiaus amerikonams prisiėjo grįžti „namon" neatlikus šitos užduoties. Villa tuomi labai patenkintas. Jis susijungė su Zapata ir paskelbė, kad greitu laiku jis užims visą šiaurinę Meksiką ir sunaikins gen. Carranzos galybę.

1916 METUOSE PAŠAUTA 784 SĄJUNG. ORLAIVIŲ.

New York. — Iš Berlino pranešta, kad 1916 m. vokiečių lakunai pašovė 784 sąjungiečių orlaivius. Vokiečiai praradę 221 orl. Vakar. fronte anglai ir franc. prarado 739 orl., o vokiečiai — 181 orl.

MIRĖ 111 METŲ AMŽIAUS SENUTĖ.

Richmond, Va. — Mirė tula poni H. Hollin, turėdama 111 metų amžiaus; tapo palaidota Pulaski pav.

NAUJAS KARIŠKAS LAIVAS „MISSISSIPPI."

Newport News, Va. — Sausio 25 d. tapo „paleistas" naujai pastatytas kariškas laivas „Mississippi" — 32,000 tonų inkrovos; jo greitumas — 21 mazgas, ilgumas — 624 pėdos. Pažiurėti tos iškilmės buvo susirinkę apie 10-15,000 žm.

GRAIKIJA GALUTINAI NUSILEIDŽIA.

Washington. — Iš Atenų pranešta, jog Graikija išpildo visus sąjungiečių reikalavimus. Sąjungiečių atstovai pilnai dabar kontroliuoja kraštą. Anglai pasiryžę paimti visus graikų garlaivius tarnystėn.

VOKIEČIAI TINKAMAI PASIELGSIĄ SU „YARROWDALE" BELAISVIAIS.

Washington. — Oficiališkai Berline paskelbta, kad vokiečių valdžia pasielgsianti su „Yarrowdale" belaisviais sulyg tarptautinių tiesų reikalavimo. Ypatinga doma busianti atkreipta ant amerikonų. Kapit. Badewitz, kuris pargabeno „Yarrowdale" į prieplauką Swinemuende, — skaitosi dabar dienos didvyriu.

SUV. VALST. GINKLUOJASI NE ANT JUOKO.

Washington. — Atstovų rumo komitetas apdirbimui jureivijos biliaus paskelbė, jog 1918 m. turi buti paskirta $353,000,000. Kiekvienas iš didžiųjų kreiserių kainuosiąs nuo $16,500,000 iki $19,000,000, o mažesnieji — po $5-6,000,000 dol. kiekvienas. — Fortų biliūs reikalauja apie $61,000,000. Taigi, nežiurint, kad prez. Wilson skelbia apie „amžiną" taiką, bet Suv. Valst. daugiausiai dabar ginkluojasi. — Reikia paminėti, jog planuojama padaryti įstaigą laivams dirbti už $12,000,000.

KARD. GIBBONS PRIEŠ IMIGRACIJOS BILIŲ.

Baltimore, Md. — Kard. Gibbons stovi prieš taip vadinamą imigracijos bilių, kuriuomi nemokantiems skaityti, rašyti savo kalboje uždraudžiama įvažiuoti į Suv. Valst. Kardinolas pasitiki, kad nežiurint ant to, jog atstovų rumas ir senatas, patvirtina bilių, prezid. Wilson uždės savo „veto."

DARBININKŲ REIKALAI

PHILADELPHIJOS RUBSIUVIAI oATSIŠAUKIA Į VISUOMENĘ.

Mes apturėjome Philadelphijos siuvėjų atsišaukimą, buk kad jis jau tilpo kituose laikraščiuose, tai čionai išspausdinsime sutrumpinę.

Sausio 12 d. amalgameitų ir pramoniečių unijos siuvėjai išėjo streikan kartu susitarę. Iki šiol Philadelphijos siuvėjų buvo tik dalelė suorganizuota į unijas. Čionai jau ir pirmiau buvo streikuota, bet vis nieko neišlošta. Dabar, kada visur stokuoja darbininkų, ir kad dabar yra daug užsakymų, darbininkai bando išgauti sau geresnes gyvenimo teises.

„Prie tokių aplinkybių, išeinant Philadelph. į streiką, organizuotų siuvėjų tebuvo tik trečdalis, visi kiti neorganizuoti. Taip dalykams stovint, kova bus sunki ir aštri. Bosai, kiek matoma, mums lengvai nepasiduos, jie rengiasi laikytis išpaskutiniųjų. Jie papirko geltonąją kapitalistų spaudą, kuri atsisako talpinti mūsų pranešimus apie streiką, kad ir už pinigus. Samdo valkatas-razbainikus, kad muštų ramius pikietininkus. Su jais ir policija, kuri jau iš pat streiko pradžios pradėjo bandyti savo buožes ant mūsų galvų, ar jos drutos. Bet mes nepasiduosime. Pas mus yra pakankamai energijos ir supratimo, nors ir daug reikės gal nukentėti, kad tik šį streiką laimėjus. Pas mus visus dvasia pakilus ir kovosime iki galui už geresnį kąsnį duonos, už lengvesnį darbą, už geresnes darbo sąlygas ir už uniją, kuri taip baisiai reikalinga šiandieniniam darbininko gyvenime. Mes streiką laimėsime, bet ne vieni. Be jusų, plačio ji visuomenė, pritarimo, be jusų pagalbos mums sunku bus laimėti. Vienybės ir pasišventimo pas mus netruksta. Mes amalgameitų ir I. W. W. unijos susivienijom ir veikiame išvien, tik pas mus pinigų truksta, o išlaidų per streiką, kaip visiems žinoma, daugybė. Musų organizacija labai dar jaunutė ir pinigų kasoj taip, kaip nėra, o centrai, kada tokios minios streikuoja, nedaug gali mus sušelpti, nes ne tik čia kilo kriaučių streikas, bet streikuoja ir Montreal, Kanada, nesenai streikavo New Yorke. Todel, streiko laimėjimas priklauso nuo Jusų, plačios Amerikos visuomenės, nuo pavienių ir organizacijų, musų streiko rėmimo. Streikui ištikus darbininkas darbininkui turi ištiesti ranką; turi paturėti juos ir tie biznieriai, kurie iš musų gyvena. Užtat, kiek išgalite, paremkite mus, o Jusų kiekvienas suaukautas centas bus suvartotas reikalingiausiems streiko vedimo reikalams. Mes tikimės, kad su Jusų parama mums pasiseks sutriuškinti bosų galybę ir ingyti sau, sykiu ir Jums, brangiausią daiktą — tai uniją. Musų laimėjimas, bus Jusų laimėjimas, — musų pralaimėjimas, bus Jusų pralaimėjimas.

Išviso streikierių yra suviršum 10,000; jų tarpe lietuvių apie 650. iš kurių 400 I. W. W. ir 250 amalgameitų.

FELJETONAS

Girtuoklių Gyvenimas

(Vaizdelis).

Anuomet aš užsiėmiau agentura — važinėjau po lietuvių kolonijas ir pardavinėjau įvairias lietuviškas knygas.

Bevažinėjant teko daug ko pamatyti ir daug ko pasimokinti.

Atmenu, tuojaus po vienų Kalėdų, vieną šaltą sekmadienį nuvažiavau Chicagon. Nežinodamas kur lietuviai gyvena, turėjau pasiimti vedžiotoją, kuris žino tos apielinkės lietuvius.

Mano vedėjas įvedė mane į visokias grįčias ir su daug visokių žmonių supažindino. Pagaliaus jis mane įvedė į tokį tamsų urvą, arba tarpmurį, kuriuom mudu gerokai paėję priėjom mažas duris.

— Čia lietuviai gyvena, — pratarė mano vedėjas.

Aš pabeldžiau į apipelėjusias duris.

— Meldžiu vidun, — atsiliepė išvidaus laibas silpnas balselis.

Mudu inėjova.

Maža — kokių dėvynių metų mergytė pagavus skudurą nušluostė dvi kedi ir tarė:

— Meldžiu dėdes sėstis.

Mudu atsisėdova.

Mano vedėjas iš širdies atsiduso... Aš gi savo smailiomis akimas žvalgiausi po visą grįtelę.

Nors važinėdamas po žmones daug visokių trobų mačiau, bet tokią grįtelę pirmą kart teko pamatyti. Ji buvo kokias trįs pėdas į žemę inkasta, mažutė, žemutė. Buvo tik trįs mažyčiai langai ir tie patįs... purvų apnešti; viena kvarpka popierium užlipinta, antra skudurais užkimšta, trečia vėl... Nuo lubų tinkas nubirėjęs, vandens dideli lašai kabojo, nuo sienų popieriai nudraskyti-šlapi. Grindų nesimatyti. Dideli purvų guzai dengė aslą. Smilksta mažas kakalis, bet maža šilumos, — daugiau dumų. Oras šlapias, padvokęs ir šaltas. Stovi suversta viena lovelė. Prie lovos ant grindų gulėjo sudribus su susivėlusiais plaukais ir basoms kojoms pusamžė moteris. Už mažo purvino skuobnelio, prie taurės alaus knarkė sudribęs storas, papurpusio veido vyras.

Prie mažo kakalio drebėdama stovėjo mergaitė, kuri mudu inleido, ir kokių penkių metų pusnuogis vaikas. O ant purvinų grindų šliaužinėjo kokių pus-antrų metų vaikelis; jis tik vienais purvinais, suplyšusiais marškinėliais buvo apvilktas. Jis po tuos purvus šliaužė ir maža rankele purvus rinko ir kimšo mažon burnelėn.

— Vaikai, ar jums nešalta? — paklausiau jų.

— Nelabai, atsiliepė didžiausioji mergaitė.

— Gal valgyt norite? — paklausiau vėl.

— Va-val-gy-ti, — pradėjo balsu raudoti mažiausias vaikutis.

— Norime valgyti, — atsiliepė antras vaikelis, o trečioji mergaitė tylėjo. Tik jos mėlynos akutės pilnos ašarų, ir kaip žirniai pradėjo viena po kitai riedėti per jos mažą liesą nekaltą veidelį...

Didesnieji kaip žvakės žiurėjo į mane, gi mažesnis besustojimo visu balsu verkė. Maža jo sesytė ji maldė, bet tas nieko negelbėjo. Pagaliaus aš paėmiau kudikį ant rankų ir palengvėl numaldžiau.

— Valgyti noriu! — atsiliepė mano rankose drebėdamas vaikutis.

— Mes vakar tik vienos duonos valgėme, o šiandien nieko nevalgėme. Mama su tėte iš ankstaus ryto, štai su ta blekine pradėjo alų nešti, tai vakar per visą dieną ir naktį gėrė, gėrė, o dabar miega, — kaip kokia senė kraipydama galvą pasakojo didesnioji mergaitė.

— Ar tamista negalėtum tiems vaikams piragaičių nupirkti? — paklausiau savo vedžiotojo.

— Galėsiu — atsakė jis.

Aš savo vedžiotojui padaviau pusę dolario ir prašiau, kad už visą nupirktų.

Jis išėjo. Aš buvau apsirėdęs su žiemos burnasu ir storais, vilnoniais marškiniais ir tai ten besėdint pradėjo buti šalta, o vaikučiams?... Vaikučiai nuogi, kaip jie pakenčia ir gyvena!...

Už valandėlės laiko parėjo pasiuntinys su piragaičiais. Vaikai tuojaus jį apspito, ir mažasis nuo mano kelių nusirito, pribėgo prie piragaičių. Didesnioji mergaitė paėmė piragaičius, savo broliukams padavė po du, gi pati pasiėmė tik vieną, o likusius nunešus indėjo į mažą dėžutę ir užrakino.

— Kodel nevalgote daugiaus? — paklausiau vaikų.

— Mes dar gal ir rytoj nieko negausime valgyti, tai reikia pasidėti del rytojaus — atsiliepė didesnioji mergaitė.

Aš su vedėju pasikėliau toliau eiti. Vaikučiams pasakėva sudiev. Vaikučių tėvai kaip negyvi miegojo, — nieko nejautė.

— Sudiev, sudiev! Dėde, vėl pas mus ateik, — pilnomis ašarų akimis išlydėjo mus vaikučiai.

Aš išėjęs lauk dar kartą atsisukęs pažiurėjau į tą alkoholiaus aukų grįčią.

Nuėjova. A. A. T—čia.

Aukas malonėkite siųsti „Kovos'' administracijos adresu arba išrinkto suvienytų unijų komiteto adresu. Čekį išrašykite ant kasieriaus Jono Suginto (623 Green St.) vardo, o pasiųskite ant sekretoriaus Jono Bendoravičiaus (1213 So. 3rd St., Philadelphia, Pa.).

Suvienytų unijų amalgameitų ir Pramoniečių (I. W. W.) streiko Komitetas.''

GELŽKELIŲ DARB. BROLIJOS UŽ SUSITAIKYMĄ.

Washington. — Keturių gelžk darb. brolijų atstovai padavė prez. Wilsonui naują planą kaslink permainų paduotame Kongresui biliuje, idant greičiau užvesti pilną taiką.

ATMESTAS BILIUS PRIEŠ STREIKĄ.

Washington. — „Interstate'' prekybinis senato komitetas atmetė 10 balsų prieš 5 b. prez. Wilsono bilių kaslink aprubežiavimo streiko. Tas bilius buvo dapildymu 8 val. Adamson įst. projekto. Dešimts dienų atgal komitetas atmetė tą bilių 7 balsais prieš 3 bal. Priegtam komitetas išsireiškė prieš karišką gelžkelių kontroliavimą laike streiko.

MARŠKINIŲ SIUVĖJŲ STREIKAS LAIKOSI TVIRTAI.

New York. — Marškinių siuvėjų streikas tęsiasi tvarkiai. Apie 2,000 streikuojančių siuvėjų, kurių darbdaviai, išreiškė pageidavimą išpildyti dalį jų reikalavimų, vienbalsiai nutarė atmesti pasiulymą ir tęsti streiką iki pilnos pergalės.

CUKRAUNĖS DARBININKŲ STREIKAS.

Brooklyn, N. Y. — Sustreikavo apie 3,000 darbininkų „Amer. Sugar Refin. Co.'' Williamsburge. Darbo išlygos toje įstaigoje labai blogos — darbo diena tęsiasi 11 val., mokestis — 25c. į val. Streikieriai reikalauja sutrumpinti darbo dienos valandas ir pakelti mokestį ant 30 nuoš. 1 val.

SUSTREIKAVO AMUNICIJOS IŠDIRBĖJAI FRANCUZIJOJE. SOCIALISTAS MINISTERIS „RAMINA'' STREIKIERIUS.

Paryžius. — Harfleur sustreikavo darbininkai Schneider ir Ko. plieno bei amunicijos dirbtuvėje, kuri skaitosi Francuzijoje antra sulyg didumo. Amunicijos ministeris bei socialistų atstovas kabinete Ab. Thomas pasiskubino į Harfleur ir kvietė streikierius grįžti darban, nurodydamas, jog galima susitaikyti tarybų keliu. Galop pranešta, kad streikas užbaigtas.

VOKIETIJOS IR AUSTRIJOS DARBININKAI STOVI UŽ KARĘ IKI PERGALĖS.

Viena. — Austrijos vokiečių darbininkų atstovai savo susirinkime išnešė rezoliuciją už tęsimą karės iki pergalės. Rezoliucija užsibaigia šiais žodžiais: „Musų obalsiu yra ne tik atsilaikyti prieš priešus, bet pergalėti juos, nes taika be pergalės reiškia, nelaimę del musų.'' Panašias rezoliucijas išneša ir Vokietijos darbininkai.

DIDELIS STREIKAS ISPANIJOJE.

Barcelona. — Saragossoje paskelbtas visuotinas streikas. Barcelonos darbininkai sušaukė susirinkimą iš atstovų nuo 300 profesijonališkų sąjungų. Susirinkimas nutarė palaikyti darbininkus Saragossoje ir prisidėti prie streiko.

SUSIVAŽIAVIMAS DARBININKŲ PARTIJOS ANGLIJOJE.

Manchester. — Čionai šiose dienose tapo sušauktas darbininkų partijos susivažiavimas. Karštai užsipuolama ant valdžios karės ir Irlandijos klausime. Vienok tuli atstovai tvirtai stovėjo už tą, kad sąjungiečiai privalo tęsti karę iki pergalės.

Iš Lietuvos

Šiauliai. — Vokiečių leidžiamas Mintaujoje laikraštis „Mitauische Zeitung'' indėjo ilgą korespondenciją apie naują pramonės ir intendanturos centrą — Šiaulius. Vokiečių intendanturos čia intaisyta didėli sandėliai, į kuriuos kraunama rekvizuoti Lietuvoj ir Latviuose karės reikalams produktai. Šičia intaisyta remonto dirbtuvės gelžkeliams taisyti. Norima buvo intaisyti ir vagonų dirbtuvė, nes aplinkui pigiai galima esą gauti reikalingų medžių. Vokiečiai taippat Šiauliuose atstatė odų dirbtuves. Be Frankelio dirbtuvės, vokiečiai inkurę daug naujų, taip, kad dabar Šiauliai, pradėdami konkuruoti su Varšava, stato įvairius odos dirbinius visiems rytų Prusams ir vokiečių kariumenės rytų frontui.

(„Liet. Bals.'')

MUSŲ PABĖGELIAI

Samara. — Vietos lietuvių Komitetas laiko 3 vaikų prieglaudas. Tvarka ten neišpasakytai bloga. Viena tų prieglaudų labai drėgna, langų atidaryti negalima, vaikai nuplyšę ir tt. Blogiausia tai, kad nežiurima vaikų sveikatos. Štai pavyzdis. Pirm 4 mėnesių vienoj prieglaudoj 8 vaikai sirgo trachoma. Dabar tokių ligonių jau yra apie 80. Mat. pirmiesiems susirgus, niekas jų nuo kitų vaikų neatskyrė, todel užsikrėtė ir visa prieglauda.

Gaila, kad Komitetas žiuri į prieglaudas per pirštus. Reik sukrusti, nes vaikams pavojus gręsia.

Vyt. Tautietis.

Maskva. — Lapkričio 21 d. Sinodalės mokyklos salėje buvo surengtas koncertas Maskvos Lietuvių Komiteto d. k. n. s. vardu, kuris iš visų pusių pavyko gerai. Tik vakare buvo girdėti nemalonių kalbų, buk pastarąjį koncertą, taippat ir kitus Komiteto vardu suruoštus, p. M. ruošia vien savo naudai. P. M. rupesčiu įvykus koncertui, turi teisę reikalauti atlyginimo, bet, mano nusimanymu, Komitetas turėtų labiau gerbti, kaip savo, taip ir tremtinių vardą, ir jo neduoti jau naudoties kitiems savo asmens tikslams.

Atskalunas.

Tiflisas. — Tiflisiečiai pradeda po truputį krutėti. Šį rudenį jau sutaisė du spektakliu. Pirmas buvo Liaudies Namuose spalių 24 d.; vaidinta: „Verpėja po kryžium'' ir „Velnias ne boba.'' Vaidinimas, suprantama, ne be trukumų. Ypač patiko publikai — kaip lietuviams, taip ir rusams — liaudies dainos, kurias padainavo J. Štr. vedamas choras.

Antras spektaklis įvyko lapkričio 21 d. Šį kartą vaidinta „Girkalnio užgavėnės'' ir „Knarkia paliepus''. Pavyko pusėtinai, tik gaila, kad choro nebuvo. Negaliu užtylėti tos netvarkos, kuri viešpatavo vakare: su pradžia pasivėlinta, laike lošimo publika vaikščiojo, užė, kaip Plungės mugėj. Reikėtų mokinties laikyties viešuose vakaruose tvarkingiau.

Burna.

Gomelis, (Mogil. gub.) -- Karės tremtinių, apsigyvenusių Gomelyje, padėjimas, jei nėra blogesnis negu kituose Rusijos miestuose, tai, be abejo, nėra nei geresnis. Gyvenamieji daiktai labai brangūs, cukrų parduoda miesto krautuvės ir teduoda po 2 svaru žmogui mėnesyje, bet ir tų dviejų svarų negalima sulaukti bent po pusantro mėnesio. Šelpiamieji komitetai nekaip tešelpia nelaimingiausius karės tremtinius ir tą menką pašalpą kas-kart vis dar mažina, todel itin sunkus padėjimas negalinčių dirbti senelių ir su mažais vaikais moterų; tai aiškiai rodo ir tas faktas, jau pabaigoje spalių mėnesio, esant šalnomis bei gruodui, vargšės moterįs ir vaikai dažnai galima buvo matyti einant gatve basomis kojomis: tai aišku, kad neturi kuo apsiauti ir šelpėjai neaprupina. Nelaimingieji tremtiniai taip blogai aprupinti daugiausia pertai, kad patsai šelpimo reikalas yra labai nenormalus, nėra kaip reikiant sutvarkytas, ir viskas pareina nuo šelpėjų malonės; tat ir tos pačios sąjungos, kur valdininkai sąžiningesni, ten ir jų globiamieji tremtiniai geriau ir aprupinti. Pavyzdžiui, kad ir gyvuojančios Gomelyje Žemietybinių Sąjungos skyriuose šelpiama labai nevienodai: vienur, kame išduodama vadinamasis „sausas'' maistas, duodama daug geriau, nes gaunama visokios maistui medžiagos, kitur vadinajame „Libau ski punkt,'' kur duodamas virtas valgis, tegauna po vieną svarą žmogui duonos, keletą šaukštų kruopinės košės ir sriubos. Lietuvių tokių vargšų tėra nedaug, nes Gomelio lietuviai tai daugiausia Liepojos gelžkelio dirbtuvės amatninkai bei darbininkai, kurie dirba Gomelio gelžk. dirbtuvėje, o iš Lietuvos mažai.

Tremtinis.

(„Liet. Balsas.'')

KORESPONDENCIJOS

ROCHESTER, N. Y.

Sausio 7 dieną čionai atsibuvo prakalbos, parengtos D. L. K. Gedimino draugystės del gavimo draugijai naujų narių. Atidarant prakalbas, Aido choras labai gražiai sudainavo tautišką hymną ir „Lietuva brangi,'' — dainos publikai labai patiko.

Pirmas kalbėjo p. Šmigelskis apie draugijos pradžią ir jos gyvavimą ligšiol, kviesdamas draugus laikyties vienybės tolimesniame veikime. Toliaus kalbėjo p. K. Vaivada apie naudingumą draugijos ir ko laikyties, kad ji ateityje gerai gyvuotų, kviesdamas tuos, kurie nepriklauso, prisirašyti prie jos. Naujų narių prisirašė 23. Taipgi buvo pasakyta pora eilučių. Ant pabaigos Aido choras sudainavo — „Kur namas mus,'' Darbininkų Marsalietę ir „Ant barikadų.''

Nepamiršta ir Lietuvos reikalai. P-s Šmigelskis trumpai apsakė apie musų tautos reikalus, prašydamas susirinkusių paaukauti Autonomijos Fondui. — Aukavo: V. Šelgauskas 50c., J. Višniauskas, A. Šmigelskis, S. Gindrėnas, V. Lekavičius, P. Lengvinas, J. Saunoris po 25c., A. Lebeika 20c., J. Jurėnas, M. Jurgelionis po 15c., A. Kazlauskas, M. Totoris, M. Jakčis, A. Sasikauskas, P. Repšis, J. Baranauskas, J. Gindrėnas, A. Budreika, K. Kazlauskas, J. Merkis, A. Rimkus po 10c., Ž. Indilas, J. Wed, L. Tamošiunienė, J. Valtas, P. Lopienis, A. Norkus, K. Pauža po 5c. Per klaidą kai-kurių aukautojų vardai liko neužrašytais. Viso surinkta $5.79.

S. M-tė.

AMSTERDAM, N. Y.

Sausio 16 d. rado negyvą žmogų sklepe naujai statomos dirbtuvės. Atrasta, kad šis nelaimingas žmogus — lietuvis Augustinas Povilaitis, apie 35 met. amž Velionis rastas sudaužytas, — pramušta galva. Tikrai nesurasta, kame to viso priežastis. Vieni sako, buk tai matė jį tą naktį gerai pasigėrusį ir buk jis eidamas pro statomą dirbtuvę nuslydęs ir puldamas ant akmenų ir užsimušęs. Bet kiti sako, kad tai jį užmušęs.

Betgi didžiausia nelaimė tame kad velionis mėgdavo gerai išsigerti — tas tai ir privedė prie pražuties.

Pas mus, tiesą pasakius, girtuoklystė bujoja gerai. Nesmagu rašyti tokias žinutes ir peikt savuosius, bet teisybės negaliu paslėpti. Tečiaus juk ir kitose lietuvių kolonijose girtuoklystė „stovi'' ant augšto laipsnio.

Viršminėtas velionis paėjo iš Kauno gub., Ukmergės pav., Pagirių parapijos. Liko palaidotas sausio 18 d. su katalikiškomis pareigomis ant šv. Kazimiero parapijos kapinių. Lai jam buvą lengva šios šalies žemė.

Lietuvos Paukštelis.

NEW HAVEN, CONN.

Taut. Lietuvių Progres. Klubas nuo gruodžio 30 d. iki sausio 6 d. buvo parengęs fėrus naudai busiančio čionai lietuvių namo. Tai puikus dalykas —tautiškas namas čia reikalingas, nes lietuvių randasi apie 4,000. Juk reikia tik norėti ir pasidarbuoti, o greit turėsime savo namą. Reikia paminėti kad yra ir priešų to sumanymo, vienok galima tikėtis, kad visvien su laiku turėsime savo svetainę.

Fėrai nusisekė gerai. Lietuviai ir lietuvaitės noriai lankė juos. Gryno pelno liko virš $500.

A. Z. Z.

WATERBURY, CONN.

Sausio 20 d. Aušros literatiška draugija ir choras surengė vakarą. Programa susidėjo iš dainų, monologų, eilių ir lošimo. Pirmiaus buvo sulošta vieno veiksmo komedija. Dainos atliktos užtektinai gerai.

Publikos prisirinko pilna svetainė.

V. K.

PHILADELPHIA, PA.

Nesenai plačiai čia žinomų pp. Gudavičių name atsitiko nelaimė — budama arti pečiaus užsidegė jų šenutė motina. Kuomet ugnį užgesino ir nuvežė ligonbutin, tai senelė greit ir pasimirė. Velionė Gudavičienė turėjo apie 100 metų amžiaus

Tegul buna lengva jai ši svetimo krašto žemelė.

K. V—kas.

ST. CLAIR, PA.

Sausio 17 d. Columbia salėje atsibuvo prakalbos. Aš irgi nuvykau jų pasiklausyti. Atėjo 7-ta val. — tai prakalbų laikas. Žmonių salėj apie keletą desėtkų. Prakalbų rengimo „vyriausybė'' tik lipa — tai ant „steidžiaus'', tai vėl nulipa ir palenda po „steidžium.'' Tuom tarpu publika sujuda ir sužiuri atgal. Ineina dvi moterįs ir vienas vyras — tai svečiai iš Lietuvos. Kitaip sakant, — tai Bulota, Bulotienė ir Žemaitė. Moterįs lyg nedrąsios, todel p. Bulota prabilą: „drąsiau, drąsiau.''

Vakaro vedėjas paveda p. Bulotą po „steidžium'' ir netrukus visi susėda aplink skobnelį, kuris randasi ant „steidžiaus.'' P-ni Žemaitė apsirengusi kaimietiškai, veidas jos išrodo linksmai.

Pp. Bulotai apsirengę sulyg Amerikos mados drabužiais, galėsakyti „Up-to-date fashion.'' Ant Bulotienės tik mirga: „Furs, scarfs, fancy shoes,'' sijonas iki kelių. Išrodo lyg 18 metų amžiaus mergaitė.

Tuom tarpu vakaro vedėjas jau susisuko „šmotą'' popieros į apskritą dudą ir „redi'' atidaryti vakarą, bet vis dar ko tai laukia, spacieruoja po „steidžių'' Pagalios atsistoja ant vidurio „steidžiaus'' ir prabilą: „Gerbiemieji! kalbės svečiai iš Lietuvos, ir dar aš pranešu, kad parsiduoda 3 lotai ir geras namas.'' Potam kalba Žemaitė, po jos Bulotienė. Atėjo eilė ir Bulotai. Apie moterų kalbas man „nesvarbu,'' todel ir nerašysiu: ko gero — gali dar kas pavadinti „sufragistu.'' Aš verčiau biskutį užsiminsiu apie Bulotos kalbą.

Man labiausia patiko Bulotos kalbos ta dalis, kur jis „lošė'' ironizuojančią rolę iš p. Šimkaus užsiėmimo. Tą rolę atliko tuom tarpu, kada kalbėjo apie kokį ten patriotišką straipsnį, p. Šimkaus parašytą. P-s Bulota, vadindamas p. Šimkų dudorium, vargamistra ir t. p., tai akimi mirktelėja, tai usą pakreipia, tai šyptelėja, tai vėl du pirštu pakelia augštyn, kad tik išsaukt publikoje juoką.

Man išrodo, kad inteligentui iš inteligento užsiėmimo nereikėtų daryti pašaipų. Tuom labiau, kad abu yra atvykę jieškoti kąsnelio duonos del alkanų. Ir tas „jieškojimas'' daug nemalonumų pridarė kaip vienam, taip ir antram.

Nereikėtų šaipytis iš p. Šimkaus užsiėmimo dar ir delto, kad jis, pajutęs intrauktu save į nelabai švarią politiką, liovėsi aukas rinkęs. P-s S. Šimkus tuomet prityrė ir daug nemalonumų, kurių nebuvo ir nėra užsitarnavęs. Ir delei to jis nuėjo pas svetimus — del savo kąsnio duonos ir jokios lietuvių „loskos nestoja.'' Priešingai, jis stovi eilėje tų, ką skleidžia lietuvių tarpe apšvietą.

Jeigu jau Bulota juokiasi iš užsiėmimų, tai kas šiandien butų, kad šiandieninė Bulotos karvutė (misija) užtruktų? — Juk Bulota pasijustų labai keblame padėjime.

Tą sykį galėtų pasidaryti iš „prisiažno advokato'' — zeceris, agentas arba duonkepys.

Bulota be taško.

CLINTON, IND.

Sausio 7 d. čia susitvėrė lietuvių teatrališka kuopelė iš 11 ypatų. Darbininkų „mokytojai'' stengėsi prijungti tą draugijėlę prie LSS. 104 kp., bet tas jiems nepasisekė. Laikytame sausio 14 d. susirinkime minėta dailės drjėlė griežtai išsireiškė prieš socialistų kėsinimąsi bei jų netikusią „politiką.'' Lietuviai pradeda jau suprasti, kokios rųšies tie Markso pasekėjai.

J. Skinderis.

SEATTLE, WASH.

Vietinė D. L. K. Gedimino drtė turėjo savo metinį balių gruodžio 25 d. (Kalėdų dienoje). Buvo susirinkęs dailus burelis lietuvių, kurie dailiai linksminosi. Vienok žmonių nebuvo tiek daug, kaip kad kitais metais. Priežastis, rodos, yra tame, jog nuo sausio 1 d. 1916 m. Washingtono valstijoje yra uždrausta pardavinėti svaigalai. Vadinasi valstija yra „sausa.'' Taigi del tos priežasties draugystė uždirbo šįmet tik $15.00.

Taipgi buvo renkamos aukos — karės kankiniams; surinkta $40; aukos pasiųstos Raudonajam Kryžiui į Washington, D. C.

LSS. vietinė kuopa taipgi suruošė teatrą ir šokius ant Naujų Metų; buvo lošti du veikalai: „Salemono sapnas'' ir „Kerštinga meilė.'' Apart to, atlikti trįs monologai -- „Senbernis,'' „Senmergė'' ir „Girtuoklis.'' Visi pusėtinai gerai atliko savo roles; matyti, kad nesigailėjo laiko pasilavinti. Žmonių buvo geras burelis — apie 200. Atrodė, jog visi buvo pilnai užganėdinti perstatytais vaizdais. Teatras atnešė kuopai $25.49 pelno.

Zendekas.

BUENOS AIRES, ARGENTINA.

„V. L.'' gan tankiai telpa žinios iš Buenos Aires. Bet man labai nesmagu, kad korespondentai taipgi tankiai ir negeroje šviesoje mini mano vardą. Jie sako, kad aš nemoku nei rašyti, nei skaityti, kad mane socialistai prikalbinę pasidėti pinigus pas Povilą ir Oną Stančikus, kurie dingę. Aš noriu pasakyti, kad aš moku rašyti, o skaityti — tai vargiai ir patįs korespondentai geriau gali. Kaslink pasidėjimo pinigų, tai kad čionai mažai randasi lietuvių, o ypač nėsant man pažįstamų, tai turėjau glaustis prie nėpažįstamų, kurie ir pasisavino mano pinigus (277 pesas) man bebūvant pas juos, bet jie nėra jokie socialistai, nei priguli prie jokių draugijų, taipgi neskaito jokių laikraščių, ir dar pyksta, jei kas skaito. Aš patyriau, kad jie ne su manim pirma taip pasielgia. Turiu pasakyti didelį ačiu ponui J. B., su kurio pagalba man teko atgauti nors 50 pesų su policijos pagalba, nes buvo išjieškota, kad grąžintų kas mėnuo po 20 pesų. Prašyčiau gerbiamų korespondentų mano vardą nežeminti, nes aš neužsipelnau pažeminimo.

Antanina Stanaitė.

Nuo redakcijos. — Kad tamistos mokate nors nevisai taisyklišką rašyti, tai tiesa, bet jųs nejusčiomis patvirtinate tą visą istoriją, kurią musų korespondentai aprašė. Juk jųs savo laiškelyje neužginčijate, kad ne socialistai jus prikalbino pasidėti pinigus pas tą žmogų, kur jie žuvo, o tas labai svarbu. Musų korespondentai tą parašė ne jųs pažeminimui, bet dalyko nušvietimui, ir jie neišvengiamai daleido, kad jųs nemokyta mergaitė, nes jokia šiek-tiek apsišvietusi mergaitė juk nepasidės savo sunkiai uždirbtus pinigus pas tokius žmones, kurie ne tik, kad patįs nemoko skaityti, bet ir iš kitų tyčiojasi, kurie skaito laikraščius. Na, bet šiuomi jau užbaigiame tą istoriją, kuri ganėtinai aiškiai išsiriša, jusų, kaipo nuskriaustosios paliudijimu.

PINIGAI

Geriausiai, greičiausiai ir pigiausiai Persiunčia Pinigus į Lietuva, Rusiją ir visas dalis svieto ir parduoda šifkortes.

„VIEN LIET.'' OFISE

120 GRAND ST., BROOKLYN, N. Y.

Karė Lietuvoje

(Užbaiga).

Dirbant matydavom daugybes juokingų atsitikimų, sueidavom su tolimais žmonėmis (net nuo Rokiškio), ir daug ką naujo bei liudno išgirsdavom. Visur, kur tik kareiviai užeidavo, tenai, kaip jau rašiau, atsiranda visokios nelaimės: vogimai, apkalbinėjimai, pavydas, ir kas užvis liudniausia ir tragiška — paleistuvystė. Badas irgi kur-ne-kur jau gręsė (dar pavasaris buvo — kovo-vasario mėnesiai). Pagalbos iš niekur žmonės neturėjo ir niekas jais nesirupino: kiekvienas darė kaip išmanė.

Juokinga ir pikta buvo, kaip reikėdavo arklius iš purvynų mums traukti. Inklimsta 4 arkliai į purvą su visu vežimu, augščiau stabulių, ir nei iš vietos. Tuoj mus šaukia, kad eitume pagalbon. Visi kareiviai mojuoja, rėkia, šone kelio sustoję, o mes, inbridę beveik augščiau aulų, kasam purvą. Paskui atkasę nebegalim patįs išlipti: jeigu trauki koją, tai čebatas lieka ir reikia batą turėti už auselių ir iškėlus koją su visu autuvu dėti vėl už žingsnio klampynėn, ir tt., ir tt. Kartą tai gerai kvatojom iš 6 žydelių, kuriems papuolė vienas arklys prikelti iš purvyno: pakėlę arklį bando išeiti ant sausumos, o čia batai lyg prišalę, tai visi susitvėrę vėns kitam už pečių traukia kojas iš purvyno. Taip jie tą klumpakoji šoko kokią valandą. Mums tiek juoko buvo, kad net šonai sopėjo, bet patiems tenai šokinėti — gal but buvę nelinksmai.

Tai tokiam purvyne dirbom veik trejetą mėnesių. Ir ką vokiečiai nedarė su tuo keliu, lyg jie padarė jį sausą ir del automobilių pravažiuojamą. Ir arė, ir akėjo ir medžius klojo, ir žabus, ir žvyrą, ir valkavojo (žinoma, mums padedant).

Tankiai matydavom žmones varinėjant. Mat, sugauna kur einant be daleidimo ir vedžioja lyg datiria, kas jis per vienas. Nuveda Rokiškin, paskui Abeliuosna ir ant galo Subačiun ant generolo teismo. Čia papumpavus vandenį (be darbo teutonai areštantų nelaiko) trejetą dienų, paleidžia su kareiviu namon. Buvo ir moteriškos šiaip varinėjamos po purvynus. Jas baudė už sviesto ir kiaušinių brangiai pardavimą, keletas buvo už kareivių apdaužymą. Bet tas tuoj generolas namon paleisdavo.

Kaip-kada po vieną-kitą sužeistą rusą perveždavo, tai žinių gaudavom nuo tų šviežių.

Taip, kad dirbant, daug įspudžių ir juokų turėjom.

Balandžio 8 d. atskridęs rusų orlaivis pametė mums proklamacijų — vokiškai išspaustų ir kareiviams adresuotų. Jose rašė, jok Vokietijoj badas ir neramumas; žmonės kelia revoliuciją ir maištus del maisto trukumo, ir valdžia su kareivių pagalba malšina — užmuša ir žudo žmones. Kiek teisybės ten buvo — nežinia. Kareiviai čiupo tuos popierėlius ir skaitydami juokėsi, bet lenkai rodos, tam tikėjo. Rašė ten, jog ties Verdunu guli tukstančiai teutonų ir jog veikiai taps Serbija su Juodkalnija paliuosuota — žodžiu, Vokietijai greit bus galas.

Tai beveik ir viskas, ką galima sakyti apie vokiečių valdžią mūsų krašte. Žmonės jų nekentė ir laukė diena po dienos rusų grįžtant. Nieko gero mums iš savo civilizacijos neperdavė, apart varu vertimo prie gerbimo oficierių ir kad jiems butų viskas švariai ir gražiai. Delto mes turėjom gatves valyti ir šonkelius dirbti, stubas kalkėmis tepti, kiemus švariai užlaikyti, taip, kad oficieriui atėjus tavo turtą apžiurėti turėjo buti viskas dailu, idant nereiktų su „kvepalų" buteliu vaikščiot tavo gerybę apžiurint. Pamatęs oficierių, kelk kepurę. Žodžiu — jis ponas, o tu baudžiauninkas. Ne tik mes, bet ir kareiviai, kęsdavo nuo jų visokių priekabų. Visur viešpatavo badas ir pasileidimas, o pagalbos niekur kitur nelaukė, kaip tik rusams ateinant. Žmonės sakydavo: rusai ateis, vėl gyvensime, o dabar dirbo ir lyg sapnuose, ir vis laukė rusų. Kur kareiviai nesėjo, ten aš tvirtai tikiu, jog žmonės yra žmonėmis, o ne oficierių lažininkais. Ir tenai, jeigu bus suteikta su laiku pagalba nuo fiziško ir dvasinio bado, Lietuva vėl turės iš ko atgimti, kokia jau buvo pradėjus pasirodyti. Jeigu-gi ir visur yra tokios aplinkybės ir dalykų stovis, kaip Subačiuje ir apielinkėj, tai kiekvienam Lietuvos mylėtojui yra apie ką aimanuoti ir verkti.

Šiuom užbaigiu savo pasakojimus, kiek galėjau, tiek pasakiau.

Balandžio 22 d. atėjo pas mus kareivis nuo komendanto ir liepė važiuot Amerikon. Aš pasakiau, jog be jokios žinios nuo tėvo ir pinigų mes nevažiuosime. Jis nunešė musų atsakymą atgal komendantui, bet paskui vėl atėjo ir atnešė mamai daleidimą eiti ant rytojaus pas komendantą Abeliuose. Tasai pasakė, jog konsulas mus reikalauja, ir jog tėvas musų ješko ir liepia važiuot Amerikon. Davė mums į 2 savaites laiko išvažiuot, o jei ne, tai laukt karės galo. Išpradžių jis gan noriai rodijo važiuot, bet paskui mums susirengus važiuot nelabai norėjo leisti ir kalbinėjo po karei važiuot.

Bet turėjo leisti ir gana. O čia pasimaišė Amerikos aštri nota Vokietijai, kuri galėjo karę iškelti, tada kaszin ar butume išvažiavę. Visi ir kareiviai ir kaimynai gana noriai atkalbinėjo nevažiuot, nes esą, pasikandys, tai kalėjiman Berline uždarys ir tt. O kiti, labiausia žydai, džiaugėsi ir pavydėjo, jog iš tos peklos galime ištrukti ir rodavijo važiuot jeigu tik galima.

Gegužio 4 d., 9:30 vakare, su visokių daleidimų pundu, sėdom traukinin ir pradėjom kelionę į Ameriką. Ryte, gegužio 5 d., buvom Radviliškyje, kur persėdę, nuvažiavom į Kaišedorius, vėl permainę traukinius pro Kauną atvykom į Virbalį. Čia išlipom, iš kratė mus, nes čia rubežius.

Pabuvę 4 savaites Friedlande, nes popierose mane įrašė už mažą vaiką, o aš jau 18 metų tai šnipinėjo, ar ne kitas važiuoja mano vietoj. Berline dar prabuvom 3 dienas, kolei pasportus susitaisėm. Paskui per Bentheimą, kur aštriau mus teutonai iškratė, per Holandiją, atvykom Rotterdaman. Iš tenai laivu „New Amsterdam" atvykom Amerikon. Kirkwall atėmė nuo musų laivo pačtą, Plymouthe perkratė anglai popieras. Bet submarinų, ar minų nematėm.

Džiaugiaus, kad ištrukau iš tos peklos, bet kaip pamislinu, kaip broliai-lietuviai vargsta ir niekas jais nesirupina, širdis skausmu spaudžias.

Kiekvieno lietuvio priedermė yra gelbėti Lietuvą. Jeigu galėtų suprasti kiekvienas, kokis dabar Lietuvoje vargas, ir ką lietuviai kenčia, tai nebutų už ką pešties ir žiurėti per pirštus į žūstančią tėvynę. Reikia pačiam visi tie baisumai pamatyti ir regėti, tada galima suprasti visas kančias, nuo bado, dvasios nuslėgimo ir baudžiavos. Ir dabar atsimindamas visas kalbas ir žodžius kalbėtus mano ar kitų, regis, jog mes pamišėliai ir buvom.

Mums kartą su motina bunant Abeliuose, regis pabaigoje kovo, dagirdau tokį atsitikimą, kuriam niekados netikėjau.

Tą rytą buvo atėjęs bernaitis su keletu kaimynų iš Šliežiškių kaimo pasiskųsti komendantui, jog to bernaičio tėvą kareivis nušovė. Dalykas buvo šitaip: Tas bernaitis su savo tėvu, kad geriau prasimaitinus, dėdavo upėlėj kas naktį abarą. Ir štai keletą naktų rada tinklą jau ištuštintą. Tada sumanė jiedu pasaugot, nes manė, jog tai katras iš kaimynų tai daro. Nueina juodu ir pasikavoja lauke. Tik štai pamato, jog kas ten darbuojas apie abarą. Tuoj tėvas šoko ir pabėgęs ėmė šaukti sunų skubint greičiau vagį tverti. Kareivis (nes tai buvo vokiečių kareivis) išgirdęs riksmą, metė tinklą ir paėmęs šaudyklą šovė, ir ant nelaimės, pataikė krutinėn. Ukininkas perkrito ir negyvas. Bernaitis išsigandęs įlindo kur ten į krumus ir, nors kareivis šaukęs ir ješkojęs, neatsiliepė. Nesuradęs jo (gal tik taip sukinėjos) teutonas užsidėjo šiuo kart ant pečių ir tinklą su žuvimis ir nuėjo. Bernaitis tuoj nubėgo pas kaimynus ir papasakojo, kas atsitiko.

Kaimynai nurodino eiti pas etapo komendantą Abeliuose. Ir štai jie atėjo. Bet gal nieko iš to neišėjo, nes girdėjau komendantas ir perkalbėtojas (žydelis) baugino tą vaikėzą suareštuoti, ar ką kitą padaryti. Liepė kuną nekavoti be jo daleidimo, kolei daktaras neapžiurės. Bet tėvo tas nebeatgaivins; bernaitis liko našlaičiu, su verkiančia motina. Reikėjo matyti, kaip kaimynai, atėję kaipo liudininkai (jų nei neklausė), keikės ir grumojo. Visi geidė keršto.

Kaip tenai išėjo, nežinau, nes išvažiavom. Bet kam Subačiuje pasakojau, tas išpradžių nenorėjo tikėt, tik paskui per žmones gavo visi žinot apie tą darbą.

Tai tau ir civilizacija.

Vyt. Širvydas.

ORGANIZAVIMAS LIETUVIŠKO VILNIAUS ŽEMĖS BANKO.

Kaip lietuviai, gyvenantįs tėvynėje Lietuvoj, taip ir musų broliai tremtiniai Rusijoje, ir Amerikos lietuviai — visi pamatė ir suprato, kaip po karės Lietuvai reiks daug kredito, reiks pinigų atstatyti sugriautas ukes, supirkti gyvulius ir padarus.

Tokį kreditą, tokias paskolas musų ukėms bus galima suteikti tik organizuotu budu, įsteigiant bankas, ypač žemės banką.

Lietuviškasis Žemės Bankas, kaip pats vardas parodo, bus tokis bankas, kuris skolins pinigus lietuviams mažažemiams, kiek galima menkesniu nuošimčiu, parceliuos dvarus, o žemes leis ant išmokesčio ukininkams ir darys visokias kitokias žemės operacijas taip, kad nauda butų ir skolintojams (banko šėrininkams) ir skolinantiems (Lietuvos ukininkams).

Lenkai dvarininkai nuo senai turi Vilniuje tokį banką ir padarė didelį pinigą, ale skolindavo tik dvarininkams. Rusai turėjo Lietuvoje tokį neva valstiečiams banką, ale juomi varė tik rusifikacijos tikslą, parceliuodami ir dalindami musų žemes burliokams. Po karės lietuviai-valstiečiai butinai turi turėti savo žemės banką. Turi turėti ir turės.

Susinešus, ant kiek buvo galima, su Lietuvos lietuviais, vėliaus banko steigimas buvo apkalbėtas plačiau su Rusijos tremtiniais, ypač su nariais Centralio Komitėto, Petrograde, kurie ir į valdžią tame dalyke jau buvo besi kreipę. Važiuojant man su p. Yčėn Amerikon, buvau inprašytu, kad kalbinčuva amerikiečius prisidėti prie Žemės Banko suorganizavimo. Prirašius prie banko kelis narius Homstead, Pittsburgh'e, p. Yčas, išvažiuodamas iš Amerikos, organizavimą banko pavedė man.

Lietuviškasis Žemės Bankas bus įsteigtas visai Lietuvai. Jo centras bus Vilniuje. Pamatinis kapitalas pažymėtas $1,000,000 (3 milijonai rub., arba apie 5 milijonai markių). Vienas šėras arba pajus kainuos 50 dolarių (apie 150 rub., arba 300 markių). Organizuojant banką, kol kas, yra renkami tik pasižadėjimai, bet kad pasižadėjimai nebutų tuščiais, tai penktą nuošimtį nuo prisižadėtosios sumos reikia tuoj nešti, sakysime, nuo 50 dolarių reikia nešti $2.50, nuo 100 dolarių — penkis dolarius.

Aš bandžiau rinkti prie banko subskripcijas tik New England'e, apygardose New Yorko, Philadelphijos iki Baltimorei. Rezultatai yra tokie. Viso ikišiol (18 d. sausio 1917 m.) prisižadėjo prie Lietuviškojo Žemės Banko 142 nariai, kurie prisižadėjo sudėti $55,000. Penktą procentą žadėtosios sumos (išskyrus vieną ar du, kurie dar čekių neprisiuntė) visi įnešė.

Kada bus surinkta bent 100,000 dolarių pasižadėjimų, visi banko nariai arba šėrininkai gaus užkvietimus suvažiuoti į susirinkimą, kuriame bus aptarta tolesnis banko veikimas, minėtinai, kada ir kaip surinkti pinigus ir kur juos, kol Vilniuje bankas nebus atidengtas, tuom tarpu čia saugioje vietoje padėti.

Kadangi bankas operuos Lietuvoje ir surinktuosius Amerikoje dolarius visgi reikės išmainyti į Europos pinigus, tai butų gera kad mes kuogreičiausia reikalaujamąją sumą surinktume ir tuoj, kol dar Europos pinigų kursas nepakilo, juos į markes arba į rublius išmainytume.

Kurie iš lietuvių norėtų prie banko kaipo šėrininkai prisidėti arba kurie norėtų gauti apie steigiamąjį banką kokius paaiškinimus, malonėkite kreiptis žemiaus paduotuoju adresu:

Kun. Jonas Žilinskas,
50 W. 6th Str., So. Boston, Mass.

LAIŠKAS Į ADMINISTRACIJĄ.

Newark, N. J. 1-21-17.

Gerbiamieji: —

Prisiunčiu Tamistoms už sekančius metus ir, podraug išreiškiu didžiausią pagarbą už užlaikymą jusų laikraščio švarium. Laimingai gyvuokite ir darbuokitės, o mes stengsimės paremti jusų darbą.

Su pagarba
J. V. Podžiunas.

IŠMOKITE ŠOKTI STERNO ŠOKIŲ MOKYKLOJE.

Šokimas dabartiniu laiku labai inėjo madon. Kad mokėt šokti daug kartų prisieina ješkoti gero mokytojo, kuris i to ir gyvena. Sterno mokykla randasi 950-952 Broadway ir jau nuo 36 metų gyvuoja. Jis mokina jaunus ir senus labai greitai imokina. Per vasarą jis laiko savo mokyklą Newporte, L. I., kur yra išmokinęs daug augštos luomos žmonių. Mokina visokius šokius, kaip paprastus balinius, taip ir teatrų šokius. Kuris norėt daugiaus žinot apie šią mokyklą tesikreipia per telefoną Bushwick 4943, kur suteiksime visas informacijas. — Apgars.

KUPRELIS

Ši puiki apysaka, parašyta garsaus Lietuvių vaizdelių rašytojo *Igno Šeiniaus*, yra viena iš jautriausių ir puikiausiai atvaizdinančių Kuprelio gyvenimą, jo meilę ir prisirišimą prie savo šalies; jo prietikius ir meilę su jauna Kaze; paskui įsimaišymas judviejų tarpan kito, kurio pusėn nulinksta Kazės širdis — jis išveda Kuprelio mylimąją Kazę. Paskui Kuprelis užbaigia savo gyvenimą. — Ir štai kaip apie tai sakoma pačioje knygos pabaigoje: „Maluno nulaužti sparnai guli ant žemės... Va, ant vieno sparno juoduoja kas... rankas išskėtęs-nuleidęs... tai jis — tai Kuprelis."

Toki liudna vargšo Kuprelio-maluninko gyvenimo uždanga nusileidžia ir jis tampa nepernašamos meilės auka...

Ir taip per visą knygą driekiasi galas nuo galo širdį veriantįs paveikslai, vaizdai, ir skaitydamas pats rodos tą viską savimi pergyveni, jauti...

KUPRELIS — tai didelė, 258 puslapių knyga, aiškaus, gražaus darbo ir labai lengva skaityti. Daugelis, kurie tik KUPRELĮ skaitė, nuo pat jos išleidimo iš po spaudos, iki šiandien neužmiršta ir laiko tai geriausiu veikalu, kokis ikišiol galėjo ineiti į lietuvių literaturą.

KAINA 75c.

„VIENYBĖ LIETUVNINKŲ"
120 GRAND STR., BROOKLYN, N. Y.

MOTERIS.

JOS GYVENIMAS, SRYTIS IR JOS PASLAPTĮS

Šią knygą parašė Daktaras E. Žozanas, o lietuvių kalbon išvertė P. N.

Šioje knygoje parodyta, kaip reikia auklėti dukteris, kad jos taptų geromis motinomis, kad gimdytų sveikus vaikus, ir ką reikia daryti, kad jos butų gražios.

Šioje knygoje parodyta: kada merginos turi ištekėti ir ką reiškia jų gyvenime lytiškas klausimas.

Kas yra mėnesinės ir ką jos reiškia moteries gyvenime.

Neštumas.

Gimdymas ir nekurios ligos.

Neštumo ligos.

Lytiškosios ligos ir tt.

Šią knygą turi perskaityti kiekvienas suaugęs žmogus. Nežinant pačių svarbiausių reikalų, negali žmogus laimingai gyventi.

Ši knyga, tai tos rūšies pirmutinė lietuvių kalboje.

Prekė: apdaryta 75c., be apdarų 50c.

Kuris užsirašys „Vienybę Lietuvninkų" ir užsimokės $2.00, gaus šią knygą DOVANŲ

120 GRAND STR., BROOKLYN, N. Y.

VIENYBĖ LIETUVNINKŲ

Išeina kas sereda iš Brooklyn, New York.

Prenumerata Metams:

Suvienytose Valstijose	$2.00
Europoje ir kitur	$3.00
Kanadoje	$2.50

Prenumerata mokama iš viršaus. Prenumerata metams skaitosi nuo laiko užsirašymo, ne nuo Naujų Metų.

J. J. PAJKŠTIS & CO. (Inc).

120-124 GRAND STREET, BROOKLYN, N. Y.

Telephone 2427 Greenpoint.

AR REIKALINGI EUROPOJE ATSTOVAI NUO AMERIKOS LIETUVIŲ.

Kaip jau žinoma vyriausios politiškos valdybos, kaip iš tautiečių pusės, taip ir iš katalikų nutarė dabar siųsti savo atstovus Europon, kurie kartu su Europos lietuviais galėtų darbuotis, kad po šios karės Lietuva įngytų neprigulmybę. Daugelis veikėjų abejoja ar nebereikalingai bus panešti iškaščiai, juk dabar dar tikrai nežinome nei kur, nei kada įvyks taika. Užmetama ir tas, kad, girdi, ir pirmiau siųsti atstovai labai mažai naudos atnešė. Todel mes truputį pakalbėsime apie tai.

Kad dabar nėra žinoma, kada ir kur bus taika, tai tiesa. Washingtono valdžia su prezidentu Wilsonu priešakyje judina tą klausimą, bet visgi kol kas nieko nėra aiškaus. Aišku tiktai tas, kad vargiai jau neutralės valstijos nustos judinę tą klausimą. Ateis pavasaris ir vasara, prie kurių dabar kariaujančios tautos taip ruošiasi, įvyks keletas didesnių mušių ir, galima tikėtis, rudeniop prasidės tikros taikos derybos. Juk pasaulyje, kas turi savo pradžią — tai turi turėti ir pabaigą. Negali juk ši karė amžinai tęstis. Taigi ji turės pasibaigti ir tai neužilgo, nes jau kariauninkai gana privargo ir nuilso.

Iš dabartinių nuotikių, mes lietuviai tegalime tiktai pasidžiaugti, nes nei viena pusė nepaima viršų, nei viena pusė nėra pergalėtojais. Jei nei viena pusė nepergalės, tai mums lietuviams išeis geriausiai. Jeigu gi kuri pusė pasiliktų pergalėtojais, tai jau ta pusė ir padiktuotų taikos sąlygas mažai atsižvelgdama į mažąsias tautas. Bet tai tik spėjimai, o dabartis rodo, kad nėra nei vienoj pusėj pergalės ir tuom turime remtis.

Kaip kiekvienas gali nuspėti, kad dabar visose kariaujančiose tautose, eina labai didelė agitacija už taiką. Žinome iš laikraščių, kad yra didelės taikos partijos visose šalyse. Vokiečiai net agituoja, kad padaryti paskirą taiką su Rusija. Jei jau yra agitacijos už taiką, o taika be sąlygų juk negalima, tai aišku, kad dabar kristalizuojasi mintis kokiomis sąlygomis bus susitaikyta. Jei Europos mintis susikristalizuos į tai, kad Lietuva turi gauti neprigulmybę, tai mes ją gausime, jei ne — tai ne. Taigi, dabar reikia ir parodyti pasauliui, ko mes lietuviai norime, reikia daryti intekmė ant tos kristalizacijos, kad ir mes tenai pakliutume, kai po paskiras kristalas. Jei to nepadarysime, tai taikos konferencijoje mes nieko negausime. Taikos konferencija juk remsis Europos minčia. Prisirengimas, juk daugiau reiškia, negu pats veikimas.

Taigi reikia, kad kas nors dirbtų Europoje del Lietuvos. Mes amerikiečiai turėtume pasiųsti Europon ne porą savo atstovų, bet keliolika, nes juo daugiau nuvažiuos, tuom daugiau bus nuveikta, tuom daugiau laimėsime.

Negana dar to. Mums lietuviams reikia sudaryti Lietuvių Tautos Tarybą, kuri galėtų kalbėti ir dirbti visų lietuvių vardu, tai yra Europos lietuvių ir mųs vardu. Tokią taryba jau susidarė Šveicarijoje, ji turi savo atstovus didžiausiuose Europos miestuose. Jei Europos lietuviai sudarė tokią tarybą, tai tik tur-but jie matė tame didelį reikalą. Žinome, kad jie turi begales darbo; jiems stokuoja darbininkų. Taigi mes amerikiečiai ir turime duoti jiems darbininkus, kurie kartu ir mus galėtų atstovauti. Amerikiečiai juk negali savistoviai veikti, jie visame kame turi prisilaikyti europiečių; mes juk esame tiktai dalelė didelio kuno. Visą tautą mes galėtume atstovauti tiktai tuomet, jei europiečiai taip butų suvaržyti, kad nieko negalėtų veikti. Bet jei jau jie veikia, jei jie sutvėrė visų lietuvių Tarybą, tai mums kaipo neutrališkos šalies laisviems gyventojams prisieina tiktai tą darbą remti. Neprisidėdami ir nesiųsdami savo atstovų mes pasirodytume ignorantais.

Ot, delto tai katalikai siunčia savo atstovus, delto tai nuo tautiečių važiuoja Dr. J. Šliupas.

Visa bėda, tai tiktai lėšų klausime. Nejaugi visuomenė nesuprantą to reikalo, kad dabar labai daug lėšų reikia? Juk atstovai turės daug išlaidų, reikės matyti augštus valdininkus, reikės važinėtis po Europą, reikės išleidinėti memorialus, deklaracijas, brošiuras. Gal reikės kur įsteigti ir neperiodišką laikrašti. Žinokim, kad be lėšų nieko nepadarysi, o musų inteligentija juk ne turtuoliai, jie jei ir norėtų visą savo turtą pašvęsti tam reikalui, bet negali, nes jo neturi. Taigi kuodaugiausiai draugijos, klubai ir pavieniai dėkite pinigų politiškiems reikalams; dabar prasideda tikras veikimas. Dėkite į Lietuvos Neprigulmybės Fondą, kurio sekretorium yra p. J. Sekevičius (101 Oak Str., Lawrence, Mass.)

Tas, ką srovės nesusitaikė čia Amerikoje, mažą intaką teturi. Jei ir butų susitaikę, mažai ką daugiau butų buvę galima nuveikti. Visvien butų reikėję siųsti atstovus Europon. Nesipykime delto, bet tik dirbkime. Lietuvių Tautos Taryba tik viena gali kalbėti visų vardu, ir joje, kaip matyti, visi susitaikys ir dirbs.

APIE RUSIJĄ.

Kas dedasi Rusijoje, mums labai turėtų apeiti, nes nuo to priklausys greitesnė, ar tolimesnė taika. Kas tėmija didžiausius anglų laikraščius, tas aiškiai mato, kad dabar tenai dedasi kas tai nepaprasto. Čia buvo minitserių pirmininku Štuermeris, jį pakeitė radikališkesnis Trepovas, tas vėl griuvo ir užėmė jo vietą tikras reakcijonierius Galycinas. Dabar jau vėl jis griuva, ir kas bus ministerių pirmininku — nežinia. Duma — tai pergali valdžią, tai valdžia Dumą. Visoj Rusijoje sujudimas, agitacijos už vokiečius, atviros kalbos už revoliucijos sukėlimą. Vėl laikraščiai praneša, kad Rusijos didesniuose miestuose tiesiog negirdėtas brangumas, sako sviesto svaras daėjo iki 6 rublių, o vienas kiaušinis iki 30 kapeikų. Gyventojai badauja, renkasi į burius, išplėšia krautuves ir nei policija, nei kariumenė nuo to nesulaiko, nes juk vis vien mirti reikia; nuo kulkos mirti dar patogiau, negu iš bado.

Šios žinios neaiškios, nepatvirtintos, bet reikia gi žinoti, kad jas neišleidžia, reikia žinoti, kad jei ir butų jos teisingos, tai oficiališkos „sferos" vis-vien jas užginčytų. Vienu žodžiu, reikia manyti, kad dabar Rusija yra anarchijos išvakarėse, jei ne pačioje anarchijoje. Pribuvę iš Rusijos žmonės aiškiai ir su įsitikinimu tvirtina, kad Rusijoje neišvengiamai kils revoliucija.

Tokiu Rusijos stoviu labai susirupinusi Anglija ir Francuzija. Jų nekurie politikos žinovai jau aiškiai tvirtina, kad Rusija bus priversta pasitraukti iš sąjungiečių sąryšio ir paskirai užverti taiką. Jei taip butų, tai labai kebliame padėjime atsidurtų sąjungiečiai ir jie taippat butų priversti taikytis.

Vienok šitos visos žinios, kaip sakėme, neoficiališkos. Vienas tiktai aišku, kad Rusijoje dedasi kas tai nepaprasto, bet kas tikrai, nieko negalima žinoti. Todel reikia buti pasirengusiems kas valanda laukti senceacijinių žinių. Dabar dalykai taip greitai bėga, kad nors šiektiek nuodugniau juos sekti, tai reikia daug darbo ir atsidėjimo.

Kaip ten nei bus, bet iš visų kalbų, iš viso pasaulio minčių jau pradeda matytis, kad Europa pradeda ineiti į naują gyvenimą, ir po karei reikia laukti daug radikališkų permainų.

ATBUDIMAS.

Pereitą savaitę prezidentas Wilsonas senate laikė ilgą prakalbą, kurioje vėl viskas buvo nukreipta į tai, kaip sutaikyti kariaujančias Europos tautas. Ta Wilsono kalba gana indomi ir gera. Jis nurodė, kad jei kuri nors pusė bus pergalėta, jei kuri bus priversta taikytis, priimti taikos išlygas, tai tokia taika neilgai tęsis, nes nuskriaustieji ruošis prie kitos, dar didesnės karės, kad sugrąžinti jiems prigulinčias tiesas. „Taika turi įvykti be pergalės" — sušuko prezidentas, ir tą taiką turi gvarantuoti visos pasaulio tautos, susidariusios į vieną galingą lygą.

Tą kalba dabar, kariškame indukime, išrodo niekniekiu, bet visgi Europos spauda atkreipė į ją atidą, svarsto ir reikia tikėti į žmonijos kilimą, tai yra į tą, kad angsčiau ar vėliau žmonija sueis į vieną lygą, kuri užgvarantuos kiekvienai ir dideliai tautai liuosą vystymasi ir gyvenimo tiesą.

Vėl laikraščiai praneša, kad Europos svirnas, kuriuomi daugiausiai Anglija naudojasi, jau bunda iš saldaus miego ir reikalauja sau neprigulmybės. Indų — tai milžiniška tauta, turi labai gilią kulturą, religiją ir viską, kas tautai reikalinga turėti. Pranešama, kad tenai šaukiamas susivažiavimas, kur tik vienų atstovų susivažiuosią į 10,000 žmonių. Kas gi bus, kad tukstančius metų miegojusi tauta, o kįla iš miego ir reikalauja sau teisių. „Kas bus, kas bus?" — šaukia susirupinę Anglijos politikieriai ir valdovai.

Vėl eina gandai, kad ir Pietinės Afrikos kolonijos kįla prieš Angliją ir nori atsiskirti nuo jos. Tie gandai juk ne iš piršto išlaužti. Jie neaiškus, bet matomai, kad tenai bręsta nepriklausomybės mintis.

Ši karė nors nuneš milijonus gyvasčių, bet ji ir daug duos. Duos daugiau, negu bent kas gali tikėtis. Ji pabudins visą pasaulį iš miego. Nebereikalo karikaturistai jau piešia paveikslus, kad po šiai karei karaliai savo vainikais ir sostais galės pečius pakurenti.

Į kokias gyvenimo formas įsilies ateitis, dabar sunku permatyti. Bet reikia kiekvienam suprantančiam šių laikų svarbumą stengtis, kad iš šių visų nelaimių, iš šių visų kankynių, aukų butų daugiausiai naudos. Jei jau šiandien brangi kaina mokama, tai ateities prekė turi buti tos kainos verta.

Peržvalga

// **Neišlaikymas nuomonių.**

Nepersenai „Ateit." išspausdino straipniuką, kuriame parodė, kad socialistų sufanatizuotas minias tegali vesti tiktai dar didesni fanatikai vadovai. Mes pridurtume, kad dar į didesnį fanatizmą.

„Naujienos" gi tą straipsniuką kritikuoja, jis joms nepatinka, bet visgi jos išsitaria, kad ta „Ateities" teorija gal butų ir gera.

Nekalbėsime jau ką gero ir ką blogo duoda žmonijai fanatizmas. Mes matome tiktai didelį prieštaravimą pas socialistus. Mes juk gerai žinome, kaip visur ir visuomet pas socialistus buvo šaukiama prieš fanatizmą, žinoma — prieš katalikų fanatizmą. Bet dabar jau pripažįsta, kad socialistų minios sufanatizuotas, ir kad reikia dar didesnių fanatikų, kad jas vesti. Vadinasi socialistai patįs prisipažįsta, kad jie yra sufanatizuotų katalikų laipsnyje.

Logiškai išeitų, jei jau šaukti ir kovoti prieš kieno nors fanatizmą — tai reikėtų prisilaikyt taippat ir link savęs. Jeigu gi fanatizmas yra žmonių gerove, kad jis ką nors žmonėms duod, tai reikėtų buti dar didesniais fanatikais ir nešukauti prieš jį.

Dabar prisilaikoma dvilipiai. Kitų fanatizmas tai blogas, mano gi fanatizmas tai geras.

*

// **Apie Rusijos socialistus.**

Dabartinė karė apskritai padarė blogą intaką ant visos Europos socialistų. Jų idealai susvyravo, jiems atsidengė tas, ko jie pirmiau nematė. Tas pats atsitiko ir su Rusijos socialistais. Jie pasidalino į dvi griežtas sroves: vieni apsigynėjai („oboronovcy"), o kiti nesipriešinantįs („neprotivlency", arba kaip juos tankiai vadina „porožencai"). Pirmieji stovi už tai, kad reikia kariauti, stovėti už tėvynę. Antrieji gi sako, kad jei dabar kariauti, tai stiprinti naminę reakciją. Vienu žodžiu, kaip kad musų socialistai iš principo daro, nors tą principą nuo visuomenės nori paslėpti, — kad šelpti Lietuvą, tai stiprinti jos konservativiškus gaivalus. Pirmieji, tai yra gynimosi šalininkai, į tokius antrųjų užmetimus atsako, kad jei kariauti, tai viską užvaldytų vokiškasis imperializmas, kuris yra blogesnis už naminius reakcijonierius.

Tokių tai ginčų ir svyravimų metu išėjo iš po spaudos garsaus rusų socialisto Plechanovo knyga: „Social-demokrato dienininkas," kuriame jis aiškiai ir pertikrinančiai parodo antrųjų, tai yra „poražencų" neteisingumą. Visas kalbas apie nekariavimą jis vadina pseudo-radikališkomis frazėmis.

Žinoma, reikia laukti, kad tokį Plechanovą musų socialistai apšauks social-patriotu, gerai bus dar jei neprilipys kokį stiprų epitetą. Bet aišku, kad, anot pačio Plechanovo, kas blaivai žiuri, tas mato, ir nėra ką atsižvelgti į apsvaigusius pseudo-progresizmu.

Plechanovas gyvena užsieniuose, tai nupuola mintis, buk jis buvo verčiamas tai rašyti. Rusijoje išeinantis socialistų „Sovremeny Mir" irgi to pat prisilaiko.

*

// **Na, tai ir kovos įrankis!**

Į musų rankas pakliuvo mažytėlė brošiuraitė lenkų kalboje: „Polska wiara w Ameryce." Tą brošiuraitę kun. Jonušas, Forest City klebonas, dalino savo sulenkėjusiems parapijonams. Ją, matomai, jis pats ir parašė, nors pažymėta, kad tai kun. Radziwill'o parašyta. Tai kurijoziška brošiuraitė.

Pirmiausiai kalbama, kad „Polska wiara", nors prarado Kriokavą ir Waršavą, bet užtai ji bujoja Vilniuje, Kaune, ir Suvalkijoje. Toliau parodoma, kad ta „polska wiara" yra niekuom daugiau, kaip Lietuvos polonizacija. Yra joje ir gana kurijoziškos ištraukos, kaip kad ta polska wiara mokina: „Bijtie bracia wszystkich litwinow, ktorži we wlašnym, od Boga nadanym języku chwalą Najwyższego." Na, ir tam panašiai.

Tas kurijozas prieš polska wiara butų nieko, jei jame nebutų provokuojamas lietuvis vargonininkas, kuris vargonininkauja pas lenkus tame pat mieste ir kuris buk prigelbsti lenkų klebonui „palovac na litewskie dolary."

Tai nevykusi satyra ant polskos wiaros. Stebėtis tik reikia, kaip lietuviai katalikiški kunigai griebiasi nevykusios kovos su savo priešais.

*

// **Meldžia popiežių.**

Kun. J. J. Jakaitis ir Dr. J. Bielskis, varde visų Amerikos lietuvių katalikų, sutaisė prašymą popiežiui, kuriame maldaujama apaštališkojo sosto, kad nuskirtų dieną, kurioje visame pasaulyje katalikiškose bažnyčiose butų renkamos aukos sušelpimui badaujančių lietuvių. Jiedu tą peticiją inteikė apaštališkam legatui Amerikoje, kuris jau jiems pranešė, kad tą peticiją pasiuntęs šventam tėvui savaitė atgal.

Jei popiežius paskirtų tokią dieną lietuviams, tai tuomi dikčiai butų sušelpti Lietuvos žmonės. Bažnyčiose visgi nemažai buvo surinkta lenkams ir belgams.

*

// **Kapsukas ir socialistiškoji spauda.**

Pirmiaus kol p. Kapsuko nebuvo Amerikoje, socializmo vyriausiu žinovu buvo p. Grigaitis. Net ir Pruseika neisdrįso jam priešintis. Atvažiavo p. Kapsukas ir pirmenybės palmą reikia jau pasodinti. Na, ir kilo ginčai tarpe visų socialistiškų laikraščių.

Musų nuomone, nors p. Kapsukas ir ne tais keliais eina, nors jo veikimas neprives prie ko nors pozitivio, bet jis turi principą, daugiau pasakysime — jis yra fanatikas, bet niekad jis sau neprieštarauja. Tuom tarpu kiti laikraščiai, kaip va „Keleivis" — tai tik socialistiški biznieriai. Galima dabar iš socializmo idėjų padaryti biznį, na ir daro.

*

// **Iš A. M. Martaus veikimo.**

Mums tapo prisiųsti provincijos miestų angliški laikraščiai, kurie gana plačiai rašo apie lietuvius ir Martaus prakalbas:

„Sheboygan Press" — indėjo beveik visą A. Martaus prakalbą sutrauktoje formoje.

„Kenosha Eve. News" — ant pirmos vietos išspausdino beveik visą kalbą, parašė gana ilgą straipsnį, kaip daug lietuviai yra nukentėję nuo šios karės.

„The Milwaukee Sentinel" — irgi gana patogų ir lie[illegible]ams prielankų straipsnį indėj[illegible]

Apskritai imant, p. A. M. Martaus veikimas visais atžvilgiais atneša gerus vaisius.

*

// **St. Šimkus atsisakė iš vietos.**

Mes sužinojome, kad žinomasis St. Šimkus atsisakęs iš vargonininko vietos ir važinėsiąs po lietuviškas kolonijas su prakalbomis.

REIKALINGAS gerai patyręs Linotype'istas. Vieta ant visados ir gera alga. Atsišaukite tuojaus.

„DIRVA"

2004 St. Clair Ave., Cleveland, Ohio.

// **Nuskriaustųjų tautų konferencija.**

Atsibus vasario 1 d. Dalyvauja lenkai, žydai, latviai, suomai, ukrainiečiai azijatai ir tt. Atsibus McAlpin hotelyje, New Yorke.

Nuo lietuvių dalyvaus p. M. Šalčius.

//**Kun. Bartuška išvažiavo.** Jis išvažiavo tiesiai Francuzijon. Iš ten Šveicarijon.

*

//**„Vien. Liet.'' bus oficialiu Centralio Komiteto organu.**

Joje tilps visoki reikalai. Neužilgo tilps indomus straipsnis.

Troškimas Nežinomojo

Žmogaus siela iš amžių yra prigimus troškti nežinomojo. Žmogus visuose amžiuose, visuose savo istorijos perioduose troško dasižinoti tą, ko jis dar nežino, troško ingyti didesnį ir platesnį pasaulio supratimą, pažvelgti į tas platybes, kurios nepasiduoda žmogaus jausmams. Kad taip buvo, tą mes žinome iš seniausių istorijos palaikų-legendų, tas pasikartoja ir dabar.

Per ištisus tukstančius metų istoriškojo žmonijos besivystymo niekad nebuvo nuslopęs žmogaus troškimas pažinti nežinomąjį. Nėra tos gyvenimo, mokslo ar dailės šakos, kur tas nežinomojo troškimas nebutų neužkariavęs sau pirmąją vietą. Jis pirmoje vietoje stovi ir religijoje, ir moksle, ir technikoje, ir dailės srityse, ir paprastame kasdieniniame gyvenime. Ypač šios gadynės žmogus bando laužyti viską, kas yra sena ir gilimasi į nežinomąjį. Žmogų neužganėdina šiltos ir ramios vietelės, jis trokšta jose. Žmogaus siela ieško pavojų, vargų, nelaimių, kad tik pasiekti nežinomąjį.

Dirstelkim į šiandienį religijinį žmonijos judėjimą. Žmonija ko tai ieško, į nieką neatsižvelgdama sutrauko visus ryšius su istoriškomis viešpataujančiomis bažnyčiomis ir vardan ko? Vardan religijinės tverybos. Kunigai neužsiganėdina senomis bažnyčios ribomis, ir ypač naujoji karta kitaip aiškina tas pačias bažnytines teisybes, apeigoms priduoda gilią prasmę, skrajoja padangėse.

Dabartinis mokslas galutinai jau atsisako nuo pereitame šimtmetyje įsiviešpatavusio pozitivizmo ir materialistiškųjų burtų. Juk taip dar nesenai buvo už nieką laikoma viskas, kas tik netilpo į siauras materializmo ribas. Viskas ką materializmo teorijomis nebuvo galima išaiškinti, viskas skaitėsi burtais, prietariais, ir į tai nebuvo kreipiama jokios domos. Net tie, kurie bandė į prietarų prasmę įsigilinti, budavo pajuokiami ir delto tai turėjo skaudžiai apkentėti daugelis mokslo vyrų. Vienok šiandien tie taip vadinami „prietariai'' užima mokslo kuone pirmą vietą, jie tyrinėjami, iš jų daromi mokslišk išvedimai.

Menas ir dailė dar labiau negu mokslas atsisako nuo senų inpročių. Dailė jau net pradeda peržengti per jaučiamojo pasaulio ribas, kad inkunyti savyje viršjaučiamąjį nežinomą pasaulį. Tik prisižiurėkime taip puikiems ir giliems Čiurlionies paveikslams. Apie juos nieko tikro negalima pasakyti, jie beveik nesuprantami, bet jaučiame, kad juose yra kas tokio, kuris nepasiduoda žmogaus jausmų kontrolei.

Dvidešimtame metašimtyje jei yra žmonijoje brolybė, tai tiktai viename visų žmonių geidulyje — troškime nežinomojo.

Ne kuom kitu galima išaiškinti ir tokius apsireiškimus, kaip atradimas šiaurinio ir pietinio žemgalio (poliuso). Nors ir žuvo virš 500 šimtų žmonių, kol likosi atrastas šiaurinis žemės mės poliusas, bet visgi pagaliaus jį palytėjo žmogaus kojos. Ką gi ten žmogus rado? Nieko daugiaus, apart ledinių kalnų, bet žmogaus dvasia tolei nerimavo, kol jis nedasižinojo, kas gi ten yra. Žmonija per visus savo laikus labai panaši į kudikį, kuris prašo tėvo sumušti lėlės galvą, kad dasižinoti, kas gi toje galvoje yra, nežiurint į aiškiausius tėvo išvadžiojimus ir priparodymus, kad ten nieko daugiaus nėra, kaip tik molio medžiaga.

Paimkim kad ir neinteligentiškiausią orlaivių valdytoją, lakuną ir užklauskime, del ko jis skrenda padangėsna. Jis kiekvieną valandą gali juk kristi žemyn ir neišvengiamai patikti mirtį, kaip patiko mirtis daugelį lakunų. Toks lakunas tankiausiai nesupranta dvasios prigimties, vienok jis betrokšdamas nežinomojo skrenda padangėsna ir stato pavojun savo gyvastį. Nors ir neinteligentiškas butų toks lakunas, bet jis tikras auklėtinis šios gadynės, jis pilnai perimtas troškimu nežinomojo.

Dirstelkim į šią karę. Mes labai abejojame, kad žmonija šios karės pabaigos geistų labiau delto, kad ji pati per save yra blogų, negu kad geidžia belaukdama, kas gi bus po karės. Šiandien milijonų žmonių gilumoje yra tik vienas galingas klausimas: kas gi bus po karės. Tikrai niekas nežino, kas bus po karės, yra tik spėjimai. Jei žmonija žinotų, tikrai žinotų, kas bus, kad butų persitikrinusi, kad tiktai taip, o ne kitaip bus, tai yra, kad tas, kas po karės bus, butų žmonijai žinoma, nebutų taip laukiama karės pabaiga.

Troškimas nežinomojo yra svar baisiu daiktu, stumiančiu žmoniją progreso keliu. Tiktai tas troškimas nežinomojo, žingeidumas sutvėrė visas mokslo šakas, tvėrė meną, dailę. Jis gimdė išradėjus, padarė revoliuciją, technikoje ir apskritai visame žmonijos gyvenime. Troškimas nežinomojo veikė visose gadynėse ir šiandien jis veikia labiau, negu kada nors.

X.

Skraudųs Ruožsi iš Dabartinės Karės

Jau apie pustrečių metų praėjo, kaip prasidėjo europinė karė, o jos pabaigos vis dar nematyti. Kiek per tą laiką užmušta, kiek sužeista, kiek kankinasi nelaisvėje!... Užmuštieji ilsisi ramiai, bet tie milijonai sužeistųjų — ką jie dabar jaučia?!

Štai keli ruožai iš visasvietinės karės lauko.

Toli nuo karės lauko randasi jaunas Francuzijos oficieras, karės medaliai už narsumą puošia jo krutinę, — bet jis turi jau tiktai vieną koją. Liepos mėn. 1914 m. jis buvo internacionališkas socialistas. Tai karštas Russo ir Prudono pasekėjas. Del jo pagieža prieš vokiečius ir troškimas atsiimti Elzas-Lotaringiją — tai anachronizmas. Jo mintyje rubežius upės Rheio srityje, tarpe Vokietijos ir Francuzijos, nieko nereiškė. Jo mintyje vokietis darbininkas ir francuzas darbininkas buvo lyg broliai, — viens ir kits taippat mylėjo savo šeimyną ir namus, viens ir kits turėjo tuos pačius ilgėjimus, pasiryžimus ir viltis, — priegtam, nei vienas, nei kitas neturėjo mažiausio noro viens kitą užmušti, nužudyti...

Rugsėjo mėn. 1914 m. tas pats jaunas vyras gulėjo apkasuose netoli Aisne upės. Vokiečiai buvo atmušti nuo Marne, bet naujos eilės dar nebuvo sutvarkytos. Bėgyje dviejų savaičių jis nebuvo nusiavęs nuo kojų autuvų ir buvo beveik nemigęs. Bile minutą lauke jis iškilimo naujo mušio. Kad prašalinti užklumpantį miegą, nuolat jis šaudydavo į arti jo buvusius mažus krumus, tarpe kareivių eilių.

Kada gi kareivių eilė pradėjo žengti pirmyn, už mažų krumų jis rado šešis negyvus vokiečių kareivius. Kišeniuje vieno iš jų atrado jis nepabaigtus rašyti laiškus, kuriuose buvo rašoma apie motiną ir penkis kudikėlius, kurie daugiau nebematis maitintojo — vyro ir tėvo.

Taipgi buvo surasta pora numegstų vilnonių pančiakų. Jisai paėmė popieras ir pančiakas. Dienai švintant, kadą jau buvo pavelyta kiek pamiegoti, nusiavė jis čebatus, sušildė nutirpusias nuo šalčio kojas ir užsimovė vokiečio pančiakas. Kaip gerai jis tada jautėsi!... Tai pirmutinį kartą pajuto jis kokį tai pasitenkinimą per ilgą-ilgą laiką.

„Umai sėdausi, atbudęs iš miego, apimtas neišpasakytos baimės, — pasakojo jisai amerikiečiui. — Atėjo man mintin, kad tai aš užmušiau tą tėvą bei vyrą ir paėmiau tas pančiakas, kurias ta motina buvo pagaminusi jam. Ir aš jaučiausi gerai, kad aš ingijau jas. O juk prieš šešias savaites tas vyras buvo mano brolis!

„Aš jau negalėjau užmigti. Neįstengiau atsikratyti nuo tos minties. — Jeigu karė bėgyje tokio trumpo laiko padarė mane tokiu, tai kokiais taps tie, kurie kitaip manė apie karę ir kurie niekados nesvajojo apie tikrą brolybę, kaip aš. Į ką gi bus panašus tie mano vientaučiai ir kiti Europos vyrai po mėnesių, po metų tos baisiausios skerdynės?!''

Jis nėra jau kareiviu, bet dėlei sunkaus sužeidimo tapo nelaimingu ir išrodo pasenusiu.

Bet amerikietis sutiko kitą jauną, drutą vyrą, kuris taipgi buvo toli nuo karės lauko. Jis išaiškino, jog buvęs „mokytoju'', bet jo pažiuros į dalykus buvo žymiai persimainiusios.

„Matai, Tamsta, — aiškino jisai, — durtuvas yra neparankus apkasuose bei tranšėjuose. Kujai ir ilgi peiliai daug patogesni. — Aš pats, duokim, jaunus krikščionius, — sarkastiškai tardamas paskutinį žodį tęsė jis, — ir išmokinu juos, kaip nusikreipti į šalį nuo vokiečio durtuvo ir tuom pačiu laiku perdurti jį ilgu peiliu. Labai-labai užimantis dalykas.''

Kitas jaunas francuzas važiavo vežimėlyje, pasiguldęs porą kriukių prie šalies. Pamačiusi jį sena moteriškė, prisiartinus prie jo, uždėjo ranką ant peties ir tarė:

„Dievas su jumis, mano sunau. Jūs esate vienas iš musų narsiųjų apgynėjų. Aš atidaviau du sunu del tėvynės. Tegul Dievas jums padeda.''

Sužeistasis tik perveriančiai ir skaudžiai pažiurėjo į ją šaltomis, sausomis akimis.

„Ačiu jums, — atsakė jisai, — bet nėra jau Dievo — Jisai mirė rugpjučio mėn. 1914 m.''

Amerikietis, kuris pasakojo šituos prietikius dabartinės garsios karės yra profesorium viename iš žymesnių Amerikos universitetų. (Iš „The Evening Mail'' — N.Y.)

F. A. A. K-tė.

GRĮŽTANT Į LIETUVĄ.

Ponas J. Butkus „V. L.'' No. 2 patalpino gana gerą straipsniuką, kuriame nurodė organizatiškąją darbą. Sulyg jo nuomonės yra daug geriau čionai susiorganizuoti kuopomis ir grįžti Lietuvon, ir tenai kuopomis apipirkti žemę ir ją išdirbinėti. Toks planas yra gana geras. Bet leiskite ir man išreikšti savo mintis tame klausime.

Mes lietuviai esame prisirišę prie žemės ir jos vertę labai gerai suprantame. Žemė yra musų motina. Ir mes lietuviai daug labiau prisirišę prie žemės, negu paprastai manome. Delto, kad mums Amerikoje prisieina dirbti dirbtuvėse, užtai mes tuojau ištižtame, pasidarome blogesni. Taigi mano supratimu pirmiausiai mes lietuviai turime sergėti žemę. Žemė tai musų stichija.

Taigi pono Butkaus nuomonė gera, tiktai prie jos reikėtų dar šį-tą dadėti. Organizuojant tokias grupas, grįžtančių Lietuvon pirmiausiai reikia taip sutaikyti, kad ji paeitų iš vienos apygardos. Žinome, kad grupoje sutikti dešimčiai yra jau ne taip lengvas dalykas. Taigi jei bus vienos grupos žmonės paeinantis iš vienos apygardos, jie maž-daug turės vienodus inpročius, maždaug vienodą skonį ir tas labai daug prisidės prie to, kad bus mažiau priežasčių iširimui tokios grupos.

Paskui dar vėl. Organizuojant tokias grupas, reikia atsižvelgti ir į kiekvienos šeimynos narių skaitlių. Daleiskime viena šeimyna susidės tiktai iš dviejų narių, o kita iš 7 narių, o ypač jei toje didelėje šeimynoje keletas narių negalės dirbti laukų darbą. Tai reikia, jei tas galima, kad šeimynos maž-daug susidėtų iš vienodo narių skaitliaus, kitaip tas vestų prie didėlių nesutikimų. Juk turime dabar pavyzdžius, kaip kelios šeimynos negali sugyventi viename name. O kas-gi bus jei tokių šeimynų reikalai susidurtų šimtą kart daugiau.

Čion galėtume privesti šimtus pavyzdžių, kur, tėvams mirus, du broliai, o nelabai kur sugyvena; vis vienas kitą nori prigauti. Na, o kaip bus dešimtis ir tai dar visiškai svetimų. Kas tai netikėtina, kad tas galėtų įvykti, tai yra, kad galėtų sutikti.

Taigi man išrodo, kad tas beveik neinkunijama. Beveik tai negalimas daiktas. Kol dar ruošiamasi prie to grįžimo, tol viskas gerai, bet kaip prisieis gyventi kartu, tai labai reikia abejoti, ar sugyvens, nors jei sugyventų, tai labai puikus dalykas butų.

Iš kitos pusės p. Butkus nekalba kokiu budu gyventų. Jei viskas butų komunistiškai, tai vargiai galima į tai tikėti, nes mūs žmogus, kad ir augščiau pakilęs, dar prie komunistiškos tvarkos nepripratęs. Ir apskritai dar visa žmonija prie komunistiškos tvarkos nėra priaugusi. Juk jau tiek daug kartų ir tai inteligentiškos komunistiškos organizacijos, o neišlaikė, negalėjo gyvuoti.

Bet gal buti p. Butkus taip mano. Susidės 10 šeimynų, nusipirks kokį palivarką. Visa ta dešimtis šeimynų dirbs maž-daug po lygiai ir po lygiai pasidalins darbo vaisius. Gabiausiąs jų galės buti visos įstaigos vedėju, reikalui esant, galima butų dar dasamdyti darbininkų ir iš šalies. Čia jau ne komunistiškas gyvenimas, bet čionai jau butų lyg savo rųšies bendrovė. Bendrovės dabar jau yra labai išsiplatinusios ir visiems gerai suprantamos. Todel bendrovės pamatais suorganizuota tokia žemdirbių grupa turėtų daug daugiau šansų išsilaikyti. Mes į žemdirbių bendroves pilnai esame įsitikinę ir manome, kad jas jau laikas pradėti organizuoti. Nors dabar ir likosi atmestas taikos pasiulijimas, bet gerai žinome, kad ši karė negalės tęstis amžinai ir ji į metus laiko turės pasibaigti, o iki to laiko mes lietuviai jau turime buti prisiruošę.

Taigi mes turime laikytis prie bendrovių, o vengti komunizmo.

P—as Butkus primena, kad jis pažįsta vieną lietuvį, kuris buvo Chinuose ir tenai išmoko iš pigios medžiagos statyti sveikas ir geras trobas. Tas labai puiku. Tas lai mums lietuviams primena, kad mes grįždami Lietuvon parsivežtume kokių nors žinių. Mums čionai Amerikoje butinai reikia pramokti įvairiausių amatų, žemdirbystės, pieninininkystės, daržovių vertimusi. Jei mes čionai ką pramoksime, tas mums labai ir labai susigadys Lietuvoje. Pagaliaus jei mes ir negrįžtume Lietuvon, pramokimas amatų ir ukininkystės ir čionai atneš mums didelę naudą. Juk po karės čionai Amerikoje laukiama didelių bedarbių, tai reikės kraustyties į laukus ant farmų, kad pelnyti duoną.

Vienu žodžiu, grįždami Lietuvon negrįžkime su tuščiomis. Taupykime centus, kad galėtume tenai pradėti gyvenimą. Ingykime žinojimą, kad galėtume ir kad mokėtume tenai savo kraštą pakelti, o ne buti jo apsunkinimu.

K. A. Orlauskas.

„ŽIURĖJO Į TAI KAIPO Į PIGŲ REKLAMAVIMĄSI.''

(Žemiau tepantį straipsnelį dedame delto, kad duoti progą išsireikšti, nes „Kovos'' redakcija jo nepriėmė, ne delto, kad mes su juom sutinkame. --Red.)

Reikia rausti iš gėdos, skaitant tokį išsireiškimą „Kovos'' redaktoriaus. „Kovos'' redaktorius laiko už „pigų reklamavimąsi'' vien tik delto, kad parašiau, jog apsisaugotų lietuviai darbininkai, t. y., kad nekalbėtų apie unijas dirbtuvėse, nes, užveizda dažinojęs, kad pradeda tverti unijas išvaro darbininkus iš darbo.

Pagal pono „Kovos'' redaktoriaus kas tik dirba del darbininkų labo, tai jis dirba ir del kitko, kaip tik del „reklamavimosi.'' Reiškia, tu, darbininke, jeigu dažinojęs apie kapitalistų taisomas kilpas del išnaikinimo darbininkų unijų praneši darbinaudos, bet del savo „reklama- „reklamavimosi.'' Jeigu taip, yra del „reklamavimosi.''

Toliau: kas tik veikia t. y. organizuoja darbininkus, laiko prakalbas, rašo į laikraščius, tai vis ne del darbininkų naudos, bet del „rekliamavimosi.'' Jeigu taip, tai man daugiau neužsimoka laikyti prakalbas, rašyti į laikraščius ir tt. Kam man gaišyti savo laiką, jeigu mano veikimas yra del „rekliamavimosi.''

Ir vėl „palygina'' mane prie „geresnių moksleivių'' (tokiu ironiškų reklamavimų nereikalauju) ir pyksta, kad vadinu neteisybės skleidėju. Taigi ar ne prigavystė darbininkų, jeigu parašiau, kad kapitalistai stengiasi visokiais budais išnaikinti darbininkų unijas, o „Kovos'' redaktorius kalba, jog tą dariau del „pigaus reklamavimosi,'' delto ir netalpino. Pagalvok, darbininke.

Prašo „prirodyt'', kur „Kovoj'' buvo pasakyta, kad Vargšą lygino prie Shakespearo; Vitkaus ką prie genijų. Ištikro reikia stebėtis, kad redaguoja laikraštį ir nežino ką talpina ir kada. Pažiurėkit „Kovos'' numerius tų laikų, kada tuodu vyrai mirė, o atrasit.

T. J. Kučinskas.

P. S. — Šitas mano atsakymas buvo pasiųstas į „Kovą,'' bet „Kovos'' redaktorius netalpino. Taigi, lietuvi darbininke, pagalvok apie ponų „Kovos'' redaktorių rupinimąsi apie socializmą ir darbininkų užtarimą. Jei tu daryси gerą del darbininkų, tai ne del jų gero, bet del savo „reklamavimosi.'' Taigi visiškai ir pasirodo, kad „Kovos'' redaktoriai dirba ne del darbininkų gero, bet del savo reklamavimosi ir kad gauna geras algas. Tai matot, koki yra tuli socialistai ir kodel jie skelbia socializmą. Kodel „Kovos'' redaktorius netalpino, bus delto, kad parodžiau jo paties nežinojimą, kas telpa „Kovoj'' ir ką patįs sako.

„Kovos'' redaktorius pasielgė nemandagiau, negu Rusijos valdininkai, ten duoda žmogui pasiteisinti t. y. išreikšti savo mintis, kuomet žmogus yra teisiamas. Ó „Kovos'' redaktorius neduoda man vietos del nurodymo jo nežinystės. Reiškia, ką „Kovos'' redaktorius pasakė, taip turi ir buti. Kritikuot yra uždrausta. Mat, esąs didelis ponas — „Kovos'' redaktorius, kuriam nerupi socializmas, bet reklamavimąsi ir pinigai.

T. J. K.

ARGENTINOS LIETUVIAI ŠELPIMO DARBE.

„Vien. Lietuvninkų,'' „Darbininke'' ir „Laisvėje'' jau buvo rašyta apie čionai susitvėrusią Argentinos Lietuvių Dr-ją Šelpimui Nuk. Nuo Karės, ir jau nebutų reikalo minėti, bet kad pastaruoju laiku „Laisvėje'' ir „Keleivyje'' pasipylė žinios, šmeižiančios šią dr-ją ir dirbančius prie jos žmones, tai aš nemanydamas „kritikuoti'' su tokiais dvasios ubagais-korespondentais — noriu parašyti: kas šią dr-ją sutvėrė ir kodel čionykščiai socialistai jos neapkenčia ir tt.

Draugija „Diegas.'' — Kad arčiau supažindinus gerb. skaitytojus su čionykščiais lietuviais, turiu keletą žodžių pabrėžti apie dr-ją „Diegas'', iš kurios kilo sumanymas tverti šią pageidaujamą dr-ją šelpimui lietuvių karėje nukentėjusių.

Mieste Buenos Aires, gyvuoja pašalpinė bepartyvė dr-ja „Diegas,'' prie kurios priguli visi rimtesni žmonės, kurie guodoja kiekvieno žmogaus įsitikinimus.

Prasidėjus europinei karei, ji pirmoji pradėjo rupinties likimu nelaimingų Lietuvos gyventojų ir daug surinko aukų nuo karės nukentėjusiems lietuviams. Paskiau „Diego.'' dr-jos pasidarbavimu sutverta atskira dr-ja šelpimui lietuvių nuo karės nukentėjusių.

Tvėrimas „Arg. Lietuvių Dr-jos Šelp. Liet. nuk. nuo Karės.'' — Išgirdę diegiečiai apie karę Lietuvoje, išrinko iš savo dr-jos komitetą aukų rinkimui, bet, surinkus vieną-kitą šimtinę, pasirodė tas neparanku. Miestas labai didelis, o lietuvių jame nedaug, ir tie išsiskirstę gyvena miesto pakraščiuose; važinėjant komitetui pasirodė, kad daugiau pravažinėjama, negu surenkama.

Diegiečiai ėmė galvot, kaip išsisukus iš tų nesmagumų. J. Pa-

dvalskis (katalikas) įnešė, kad reikia sutvert atskirą dr-ją, prie kurios prigulėsiantieji nariai mokėtų kas mėnuo paskirtą mėnesinę duoklę iki karės pabaigos.

Pasitarę, pakvietė pagalbon kitas Buenos Aires gyvuojančias dr-jas: „Sus. Liet. Arg.'' ir „L. Soc. Sąjungą Arg.,'' kad padėtų sutverti tą dr-ją ir visi minėtų dr-jų nariai prie jos prisirašytų. Minėtos dr-jos atsisakė, tiktai prisidėjo atskiri nariai ir pradėjo rengti įstatus busimai dr-jai. Svarbiausis klausimas — tai kur bus siunčiami surinktieji pinigai. Visi sutiko, kad siųsti tiesiog į Lietuvą, nekliudant Suvien. Valstijų lietuvių fondų, bet kokiai dr-jai siųsti į Lietuvą — niekas negalėjo pasakyti, nes viena dr-ja šiandien veikia gerai, rytoj gali pasirodyti bloga, arba visai nustoti veikusi, o atsirasti kitai ir tt.

Galų gale, nutarė ir įstatuose pažymėjo taip: **„Pinigus siunčiant, turi būti sužinota per dr-jos valdybą, kuri įstaiga teisingiausiai atlieka tą darbą, ir pinigai bus siunčiami visuotinam dr-jos susirinkimui nutarus, kur ir kiek siųsti.''**

Pabaigus tvarkyti įstatus, buvo sukviestas susirinkimas ir renkama valdybą. Pirmininku išrinktas K. Juozakas (socialistas), vice-pirmininku — J. Padvalskis (katalikas), susinešimų sekretorium — V. Kytra (tautininkas). Iždininku — Pr. Krapovickas (tautininkas), fin. sekr. — K. Undraitis (socialistas), prot. sekretorius — St. Dratvinas (katalikas).

Kaip matome, valdybon pateko iš visų srovių po dvi ypatas ir buvo galima veikti kuopasekmingiausiai. Bet „draugai,'' nedalyvavę prie tvėrimo dr-jos, ėmė pajuokti K. Juozaką, kad susidėjęs su katalikais ir tautininkais ir liepė atsisakyti nuo dr-jos. K. J—kas neilgai laukęs atsisakė ir pradėjo „bombarduoti'' „klerikališkąją'' draugiją, kad šią dr-ją sumanė tvert „klerikalai'', ir aukas siųsią „Yčo komitetui'', kunigams ir davatkoms ir tt.

Mieste Berisso tveriasi tos dr-jos 1-mas skyrius. — Kuomet sutvėrė dr-ją m. Buenos Aires, tuomet išleido atsišaukimus po visas Argentinos lietuviais apgyventas vietas, kad tvertų skyrius. Berisiečiai socialistai, apie tai išgirdę gieda giesmę vienu balsu su buenos-airiečiais socialistais apie šią dr-ją. Buenos-airiečiai pasitarę su Berisso lietuviais, prijaučiančiais jų sutvertai dr-jai, 11 d. birželio rengiasi važiuot į Berisso į atsibusiantį dr-jos „Vargdienio'' susirinkimą, su tikslu sutvert skyrių. Tenykščiai sužinoję apie tai, kažkas prisiunčia nuo gattvės surinktų ispaniškų laikraščių šiukšlių su J. Padvalskio parašu (kuris turėjo atsilankyti 11 d. birž. delei sutv. skyriaus), buk tai anas siunčiąs pajuokdamas „Vargdienį.'' Kadangi raštas nesutiko tuose šlamštuose su J. P—skio raštu, tai daugumas suprato, kame dalykas, bet visgi atsirado tokių, kurie kaltino P-skį, buk galėjęs paprašyti kito, kad šlamštus pasiųstų (!).

Nors aš buvau kvietęs šį sumanymą įvykdinti, bet kad turėjau buti tą dieną su reikalu Buenos Aires, tai pasiunčiau laiškelį „V-niui'' kaipo jos narys, patardamas sutverti „Arg. liet. Dr-jos skyrių.

Būnant Buenos Aires mane Juozakas prikalbinėjo, kad perkalbėčiau P-skį, kad nevažiuotų į Berissą, bet matydamas, kad **nieko negelbsti, pasiuntė** žmogų su laišku „Vargdieniui,'' surašęs visą „litaniją'', kurią paprastai jie kasdien kalba ant šios dr-jos. Tas jiems pasisekė; svečiai išvažiavo nesutvėrę skyriaus. Po to dar du kartus buvo šauktas susirinkimas, bet per socialistų pastangas nebuvo galima atsiekti tikslo.

Mes su K. Gasiunu, matydami, kad klausydami socialistų nieko neatsieksime, nuvykome į Buenos Aires, į „Arg. Liet. Dr-ją'' — gavę iš ten paliudijimus, eidami per stubas prirašėme 39 narius ir 16 d. liepos susitvėrė Arg. Liet. Dr-jos Šelp. Liet. nuk. nuo karės 1-mas skyrius Berissoje!

Socailstai baisiai inpyko pamatę, kad jie nieko neatsiekia šmeižimais ir trukdymais to prakilnaus darbo. **T. Žebrauskas ir J. Rakunas man akyse pasakė, kad „išpersią kailį'' korespondencijomis Arg. Liet. Dr-jai, K. Gasiunui ir man, ką dabar ir atlieka.**

Socialistai tveria kitą dr-ją su šelpimui lietuvių. — „Vargdienio'' dr-ja sujudinta atsilankymu J. Padvalskio ir V. Kytros atstovų nuo Arg. Liet. Dr-jos, nors skyriaus ir nesutvėrė, bet sumanė įsteigti kitą dr-ją. Susirinkime nutarė sukviesti Susivažiavimą (kurin butų pakviesta iš visų dr-jų po du atstovu) ir sutvert tokią dr-ją, kokią susivažiavimas nutars. „V-nis'' nuo saves išrinko taipgi du atstovu ir jiems pavedė pakvietimo darbą. Kadangi atstovais papuolė išrinkt socialistai, tai jie nenorėdami, kad atsilankytų atstovai iš bepartivių dr-jų (nes but galėję pagadint jų sustatytą pleną — steigt partivę socialistišką dr-ją), pakvietimus taip sufabrikavo, kad tuos pakvietimus visos dr-jos sugrąžino „V-niui'' atgal ir niekas neatsilankė (kitų pakvietimų nesuspėta pasiųsti delei trumpumo laiko).

Musų „atstovai'' pasikvietė du „draugu'' „atstovu'' iš Buenos Aires L. S. S. ir padarė „susivažiavimą''. Žinoma, „draugučių'' susivažiavimas nutarė pasiudint žiponą tinkantį savo kailiui: aukas siųsti po nurodymu „darbininkiškų'' laikraščių: „Kovos'' „Laisvės'' „Rankpelnio'' ir tt. „Vargdienio'' dr-ja matydama, kad „draugai'' nepildo jos susirinkimo nutarimų, — dalis prisirašė prie vietinio Arg. Liet. Dr-jos skyriaus ir nebereikalavo kito susivažiavimo.

Socialistai sutvėrė savą dr-ją, ėmė kalbėti apie „vienybę.'' 17 d. rugp. į Arg. Liet. Dr-jos 1-mo skyriaus susirinkimą atsilankė socialistai, su tikslu, kad susivienyti su jų sutverta dr-ja. Kada buvo paklausta, ant kokių išlygų nori vienytis, tuomet jie pareikalavo, kad Arg. Liet. Dr-jos įstatuose butų pažymėta, kad nebut siunčiami pinigai, anot jų, „Yčo komitetui.'' Tiems paaiškinta, kad niekas dabar negali žinoti, kuri dr-ja veiks teisingiau, kolei mes turėsime pinigų siuntimui. Tuomet socialistai pasiulė vienytis ant jų įstatų, nes jų įstatai esą geriausi, kadangi yra pažymėta, kad aukas siųst po nurodymu „darbininkiškų'' laikraščių. Buvo perskaityta įstatai Arg. L. Dr-jos ir (socialistų) „Liet. Dr-jos Šelp. nuk. karėje.'' Kada pirmininkas paklausė susirinkimo apie vienybę, — atsirado du balsai norintis vienytis, bet kada užsiminta apie slaptą balsavimą, tuomet kilo trukšmas; didžiuma ėmė grąsinti atsisakymu nuo Arg. Liet. Dr-jos, jei bus kalbama apie vienybę su socialistais. Mat berissiečiai gerai pažįsta vietinius „draugus'': kur jie įsikiša, ten ir šeimyninkauja.

Parodo faktai, kad argentiniečiams lietuviams socialistams nerupi šelpimas Lietuvos. Jiems rupi vien kerštas, užsivarinėjimai ir šmeižimai kitų žmonių! Nuo pradžios karės ikišiol jie vieno skatiko nebuvo surinkę, ašarose ir kraujuose plustantiems musų broliams. Jie nebutų sutvėrę dabartinės jų dr-jos, jei buenos-airiečiai nebutų ėmę išmėtinėt už jų besąžiniškumą.

Jie per „Laisvę'' ir „Keleivį'' šmeižia Arg. Liet. Dr-ją, kad ji nesirupinanti šelpti nukentėjusių karėje. Tegul pamato visuomenė, kas ištikrųjų šelpia. Ar tie, kurie kelis šimtus surinko — ar tie, kurie nieko nesurinkę, kaišioja koją ir dergia Arg. Liet. Dr-ją?

Arg. Liet. Dr-jos įstatuose nei vieno žodžio nėra pažymėta, kad bus aukos siunčiamos Centraliniam Komitetui Petrograde, ir ten nesiųsime, (ne del jo „blogo'' veikimo, bet kad užimtoje Lietuvoje pašalpa daugiau reikalinga), **o tie pasivadinę save „darbininkų užtarėjais'' neturėdami ko užmesti ant Arg. Liet. D-jos be pertraukos rėkia ir rėkia, kad Yčo, Yčo ir Yčo komitetas!.**

Brangus lietuviai argentiniečiai! Nors kartą mes nusikratykime mus ir Lietuvos žmonių prie šus. Jie savo rėksmu patraukė savon pusėn net kelioliką tėvynainių. Neikime jų keliais. Gerbkime savo tėvynę, savo šalį, gelbėkime musų tėvus, brolius ir sesutes, kad ir sunkiai uždirbtais centais, nes jie ištiesę rankas pagalbos musų prašo.

Arg. Liet. Dr-jos visuotinas susirinkimas nutarė pasiusti surinktąsias aukas į Vilnių, vardu adv. p. J. Vileišio.

Pinigai paskirstyta del 3-jų dr-jų taip: Agronomijos ir teisių pagalbai teikti dr-jai vieną ketvirtdalį visų aukų, Lietuvių Dr-jai (Vilniuje) ir „Globai'' (Prusų lit. ištr.) po lygią dalį likusių.

Ką dabar pasakys tie šmeižikai Žebrauskai, Dagiliai, Putinai ir kiti. Jei neatšauks šmeižtų, pasiliks viešais melagiais prieš visą pasaulį.

Pr. Makauskas.
Arg. Liet. Dr-jos 1-mo skyriaus
Susinešimų raštininkas

LAIŠKAS Į REDAKCIJĄ.

Gerbiamoji redakcija!

Turint omenyje pergyvenamojo momento svarbumą ir gyvenimo sąlygas, musų padangėj ytin svarbu išgirsti liuosesnį žodį, kuris pas jus visgi gali skambėti laisvai. Visuomet užtat noriai ir su žingeidumu laukiame laikraščių iš jusų šalies. Tik gaila nevisados ir nevisi Amerikos laikraščiai atsiekia mus suprantamų prie žasčių delei... Užtat nuoširdžiai prašome gerbiamąją redakciją ar negalėtumėte siuntinėti jusų laikraštį musų draugijai veltui, nes dabartiniais laikais, kuomet visi atsidurėme tokiame blogame materiališkame padėjime, mums butų gana sunku už tai atsilyginti.

Su tikra pagarba
D. L. S. D--jos valdybos vardu
Jujev (Dorpatas).

Vincas Kairys

KRASOS DĖŽUTĖ.

Elizabethietis, V. J. M., Jurgis Urbelis, J. Pauga ir kiti. Jusų žinutės tilps sekančiame Num. Ačiu.

V. Širvydas. — Jusų straipsnelius gavome. Sunaudosime. Labai ačiu.

P. J—as. — Jums atsakysime laišku. Žinutes sunaudosime.

Žvirbliukas. — Tie juokai tai ne juokai, tai tik žmonių pažeminimas. Nespausdinsime.

Ten buvęs. Nors jųs rašote, kad tenai buvote, bet jųs nebuvote ir netiesą rašote. Mes buvome ir tenai nieko panašaus nematėme. Negerai, kad meluojate. Argi negalite teisingai rašyti?

Pasaka apie Jonuką kvailiuką ir Gudrųjį karalių

Pas gudus išgirdęs lietuviškai papasakojo JONAS VILKELIS.

(TĄSA).

— „Susimildamas, ponuli!
„Mes tau dirbam, kaip priguli,
„Taigi bėdai štai priėjus,
„Nebuk kietas, tartum plienas;
Nusileiski, duoki miltų;
„Atiduodams mus kiekvienas
„Tau po pudą dar pripiltų,
„O jei ne, tai na, pamysi,
„Kad ne tu čionai valdysi:
„Tai karalius sužinos,
„Manifestą tuoj išduos, —
„Ir visi šitie dvarai
„Teks mužikams, kaip matai.''
Ponas gi prie viso svieto
Į juos pykšt iš pištalieto.

*

Štai naktis. Mėnulis kilo.
Aplink viskas lyg aptilo.
Pragiedojo jau gaidžiai.
Ponas miega sau saldžiai.
Tik jis girdi — terška, braška, —
Šoko: — „Kas tai?''
— „Dvaras pleška:
Padegė trobas išsyk.''
— „Ei, gesinti!''
— „Eik, gesyk,
„Kad jau viskas baigia degti,
„O ir namas jau liepsnoja, —
„Kad pačiam gyvam išbėgti!''
Žmogus pykęs greit nustoja.
Kad ir badas jį kankinęs,
Jis, karieton sūsodinęs
Budelį ir jo vaikus,
Belydėjo į rytus:
— „Na, ponuli, sveiks važiuok,
„Bet sugrįžt — nė negalvok!''
Štai tik dreba, dunda žemė,
Dulkėms vieškeliai aptemę.
Vai, tai ne totorių vadas
Žmonių vergti mardvą*) vedas,
Ne kryžuočiai nelabieji
Degint kaimų yr išėję, —
Tai ein-skubin kareiviai,
Tai sodiečių vis vaikai;
O vadų jie tur ik valiai,
Tai bajorų vis suneliai.
Juos karalius apšarvojo,
Kryžium juos šventiks žegnojo,
Perskaitė jiems paliepimą:
„Te kiekviens į širdį ima,
„Mušt, į nieką nežiurėti
„Ir šautuvų nes'gailėti.''
Vai jie eina, nesustoja,
Saulėj plienas tik mirgčioja,
Oficieriai raiti joja,
Jų krutinės auksu žiba,
Prie jų šonų kardai kiba.
Bubnai bubnija, grumoja,
Trubos trubiu nerymuoja,
Ritas armotos, klegena,
Kulkosvaidžiai tik mirgena.

Vai jųs baisus žmogžudžiai!
Nagi kam šiti ginklai?

*

Štai, prie kaimo susilaikė
Ir kulkosvaidžius nutaikė.
— „Ei, jųs, žmonės! na, greičiau,
„Eikit čia pas mus arčiau!
„Prakalbėsim prie visų, —
„Gausite tuojaus tiesų.''
Prasčiokėliai tuoj išėjo
Ir stebėjos ir žiurėjo.
Prieš juos stojo kareiviai.
Generolas gi tik štai
Prakalbėj į mužikus:
— „A! tai degint jums dvarus!
„Reik jums žemės ir valelės!
„Tuoj aš duosiu jums žemelės
„Kiek kas nori... tuoj, palauk.
„Ei, šimtinėms, rota, — šauk!''
Pykštelėjo, suterškėj,
Klyksmu oras sudrebėj,
Ir dar sykį ir dar kitą, —
Tiktai aidas nusirito.
Puikiai šaudo kareiviai:
Mužikėliu daug padėj.
Ir Motiejus, balandėlis,

---

*) *Mardva* — kaip kur lietuviai vadina minią nežinomų žmonių.

(TOLIAUS BUS).

K. ŽID'AS.

Apie kooperacijas

Sulietuvino *P. N.*

(TĄSA).

bą nemoka grynais pinigais. Tegul bus taip, bet tokiame atsitikime jis gali skolinti tiktai iki 15 dienų ir paskui tuojaus atsilyginti. Ot, šiame klausime kaip tik ir geriausiai pasitarnauja kooperacijos, kad pasidėkavojant morališkam draugų-narių paintekmėjimui priverčiama daryti taip, kad neturint pinigų — neperkama

TREČIAS PRISAKYMAS.
Neskriausdami savęs taupinkite.

Ar neišrodo jums, kad tas, kuris kalba apie taupumą, kalba apie savęs skriaudimą, apie atitraukimą nuo savęs. Ar tie du dalykai nereiškia vieną ir tą patį? Kaipgi galima ką nors sutaupyti neatitraukiant nuo savęs? Gal pasakysite, kad turtingesniems tas sunku padaryti, tai ką bekalbėti apie neturtinguosius. Ant galo, argi turtinesni taupindami neatitraukia nekuriuos bereikalingus daiktus nuo savęs, bet neturtingieji kartais turi net nedavalgyti, kad sutaupyti.

Vienok kooperativiškos vartotojų draugijos jau išrišo šitą klausimą, jau surado budus, kaip neatitraukiant nuo savęs galima nors kiek sutaupinti, sutaupinti net nematant to.

Ir tai štai kokiu budu. Kiekvieną kartą, kaip tiktai kooperativiškos draugijos ką nors perka, tai paprastai pardavėjas ima 10 nuoš. sau pelno, o kooperacijoje tas pats pelnas taippat imamas, bet tas nuošimtis jau užrašomas ant vartotojo, ar pirkiko vardo. Jeigu darbininkas į metus nuperka prekių už 500 dolarių, tai atskaitant tą 10 nuoš., jei jis bus pirkęs kooperativiškoje krautuvėje, jis bus jau sutaupinęs 50 dolarių, kurie jam pabaigoje metų gali buti sugrąžinti. Jei taip tęsis per 30 metų — tai darbininkas jau gali sutaupyti gražią pinigų kruvą. Bet ar tuom pat laiku jis nors kiek nuo savęs atitraukė? Ne! Visas skirtumas tik tame, kad jis vietoje, kad pirkti prekes pas paprastą krautuvninką, jas pirkdavo kooperativiškoje krautuvėje.

Štai privesime pavyzdžius. Anglijoje ir dar daugiau Suvienytose Amerikos Valstijose paprastai inėję madon pirkti namus ant išmokesčio. Čionai yra pabudavota desėtkai tukstančių tokių namų. Pirkę tokį namą ir kas met mokant po tam tikrą nuskirtą pinigų sumą už kokių 15 ar 20 metų pirkikas pasidaro tikru namo savininku. Bet ar čionai ekonomija? Ne! Jei tas neneštų pelną pirmiemsiems namų savininkams, tai jie nebudavotų tokių namų. O jei kur nors ir kas nors neša pelną, tai reikia žinoti, kad ten kam nors daroma skriauda.

KETVIRTAS PRISAKYMAS.
Pagerink draugijinį mechanizmą.

Musų draugijinė organizacija, tai stebėtina mašina. Galima jaja stebėtis, kaip žmonės stebisi laikrodžiu, kuris parodo ne tik valandas ir minutas, bet ir dienas, mėnesius ir tt. Bet toks laikrodis brangiai prekiuoja ir greitai pagenda. Paprastai geriausia turėti paprastą laikrodėlį. Tą patį galima pasakyti ir apie draugijos mechanizmą: toks stebėtinas draugijos mechanizmas greitai pagenda, o vienok brangiai kainuoja. Reiškia reikia, kad ir draugijos mechanizmas turi buti paprastas.

Jųs norite priparodymų? Gerai, tik pažiurėkite per kiek rankų turi pereiti vyno bonka, kolei ji paklius į vartotojo rankas. Štai pažiurėkime, kaip tas dedasi Francuzijoje. Vynuogių daržų savininkas vyną parduoda vyno kupčiui į Bazie ar kur kitur ir tai dar ne tiesiog, bet per tarpininką. Tas paskui parduoda tą vyną į Paryžių ar į kitą miestą. Tik ketvirtas ar penktas jau parduoda į vartotojo rankas. Daleiskim vartotojas už vyno bonką užmokėjo 80 santimų ir tie pinigai tokiu pat keliu grįžta atgal, vienok tas parmutinis vynuogių daržų savininkas, kuris tą vyną pagamina, už bonką gauna tiktai kokią 20 santimų, 60 gi santimo bekeliaujant iš vier

(TOLIAUS BUS.)

A.L.T.S. REIKALAI

CENTRO VALDYBOS ADRESAI: — Sušineš. Sekretorius — **St. Mockus,** 194 Athens St., So. Boston, Mass.

FINANSŲ SEKRETORIAUS PRANEŠIMAI.

Čarterio reikale. — Pereitą savaitę tapo išsiuntinėti iš A. L. T. S. finansų sekretoriaus raštinės, mūsų organizacijos čarteriai šioms kuopoms:

1. Brooklyn, N. Y.
4. Philadelphia, Pa.
7. Boston, Mass.
10. New Haven, Conn.
12. Lawrence, Mass.
13. New Britain, Conn.
15. Bridgeport, Conn.
16. Worcester, Mass.
18. Cleveland, Ohio.
22. Clinton, Ind.
24. Montello, Mass.
25. Chicago, Ill.
26. Chicago, Ill.
30. New York, N. Y.
31. Norwood, Mass.

Tokiu budu išsiuntinėta čarteriai į 15-ką kuopų, o pasilieka išsiuntinėti dar į 16-ką kuopų, kurių viršininkų adresai mano raštinėje nėra žinomi. Visų likusių kuopų meldžiu labai greitai, prisiųsti į mano raštinę savo viršininkų adresus ir tuomet bus užbaigta siuntinėti čarterius. Ar galima butų priminti, kad tos kuopos, kurios apturėjo čarterius kad juos po rėmeliais indėtų.

Kuopų rekordų knyga. — Keletas kuopų dar nėra užregistruota centre su visomis išgalėmis. Po Naujų Metų finansų sekretoriaus raštinėje yra užvesta „liuosų-lapų" knyga, kurioje bus užregistruota kiekviena kuopa, ir bus atžymėjama už kokius mėnesius ir už kiek sąnarių iš kuopos buvo mokama. Tokiu budu bus vedama knyga, kurioje matysis kaip veidrodyje žėdnos kuopos „historija.".

Ta svarbi knyga bus galima tinkamai ir pamatinai užvesti tiktai su pačių kuopų pagalba. **Todel labai meldžiu visų kuopų valdybas, kad greitu laiku į mano raštinę atsakytų ant sekančių klausimų:**

1. Koks kuopos numeris? 2. Kada kuopa susitvėrė (diena, mėnuo ir metai)? 3. Kiek paskutiniu laiku yra pilnai užsimokėjusių narių? 4. Pilnas susinešimų ar finansų sekretoriaus adresas.

Platinkime knygelę — „Lietuvos Laisvė." Nesenai Sandaros lėšomis tapo išspausdinta labai dailaus politiško turinio knygutė, išėjusi iš po plunksnos D-ro J. Šliupo — „Lietuvos Laisvė." Šitos knygutės pardožės prekė yra 10c., bet sąnariai-sandariečiai gauna už 5c. Visos kuopos yra nuoširdžiai prikviečiamos parsitraukti šitos knygutės nuo sus. sekr. p. St. Mockaus (194 Athens Str., So. Boston, Mass.), ir veikiai išplatinti. Iš to bus trejopa nauda: bus po visuomenę platinama Lietuvos Neprigulmybės idėja, bus agitacija už politiškąjį Sandaros plėtojimąsi, ir bus grąžinti į Sandarą pinigai leidimui daugesnio raštų.

J. O. Širvydas.
A. L. T. S. fin. sekr.

ALTS. FINANSŲ APYSKAITOS

(Už gruodį mėnesį.)

Inplaukimai:

Clinton, Ind., 22 kp.	$1.75
Norwood, Mass., 31 kp.	.40
Worcester, Mass., 16 kp.	4.65
Cleveland, Ohio, 18 kp.	2.05
Philadelphia, Pa., 4 kp.	6.10
Norwood, Mass., 31 kp.	.40
N. Haven, Conn., 10 kp.	10.50
N. Britain, Conn., 13 kp.	4.35
Bridgeport, Conn., 15 kp.	4.00
Parduota nariams 3 kn. Liet. Laisvė	.15
Viso už gruodį	34.35
Buvo inplaukę	160.21
Viso inplaukė	194.56

J. O. Širvydas
ALTS. fin. Sekr

LIETUVOS G. IR NEPRIGULMYBĖS FONDŲ VALDYBOS POSĖDIS.

Sausio 17 d. 1917 m. Herald Square hotelyje buvo L. G. ir Neprigulmybės Fondų valdybos posėdis. Dalyvavo valdybos nariai: pirmininkas Dr. J. Šliupas, sekretorius A. Rimka ir iždininkas T. Paukštis ir šie svečiai: St. Gegužis, P. Norkus, F. Živatkauskas ir A. Bridickas.

Posėdis prasidėjo 10:30 v. ryto. Nutarta:

1. Kadangi Lietuvos Neprigulmybės Fondui siunčiant atstovą į Europą reikės ypač daug pinigų, tai kreiptis į TMD. ir SLA. valdybas su prašymu, kad ineštų į L. Neprigulmybės (buv. Autonomijos) Fondą tuos pinigus (po $500.00) kuriuos yra paskyrę praeitų metų seimai.

2. Nutarta, kreiptis ir šiaip į klubus, pašalpines ir kt. draugijas su prašymu po kiek galint aukauti Lietuvos Neprigulmybės Fondui del Lietuvos laisvės išgavimo.

3. Parašyti angliškai ir lietuviškai trumpą atsišaukimėlį, kurį butų galima indėti į laiškus, ir atspausdinti lietuviškojo teksto 5,000, o angliškojo 2,000.

4. Atspausdinti 3,000 blankų laiškams rašyti su Liet. Neprigulmybės Fondo antgalviu ir jo komiteto narių antrašais.

5. Padaryti L. Neprigulmybės Fondui plieninę antspaudą.

6. Svarstoma p. V. K. Račkausko pasiulijimas priimti knygų už $60.00 vertės vieton pasižadėtų L. Gelbėjimo Fondui mokesčių po $3.00 kas mėnuo. Knygų auka nutarta priimti, bet ta knygų auka nuo piniginio mokesčio nepaliuosuoja.

7. Svarstoma A. L. T. Sandaros Centro valdybos finansų sekretoriaus p. J. O. Širvydo priduotos L. Gelbėjimo ir Nepriklausomybės Fondams sąskaitos po $8.75 (išviso $17.50) kaipo pripuolama dalis mokesčio už vietą McCaddin Memorial Hall Brooklyn, N. Y. del posėdžio tuo pačiu laiku, kada buvo A. L. T. Sandaros seimas (spalio 19-20 d. 1916) ir laikraštininkų suvažiavimas. Paaiškėjus, kad nei fondų valdyba, nei niekas iš jos narių nurodytu laiku svetainės visai nesamdė ir niekas valdybos nebuvo ingaliota svetainę samdyti, taipgi kad savo posėdžių nei fondų komitetas, nei jo valdyba minėtoj svetainėj visai nelaikė, — nutarta p. J. O. Širvydo priduotų sąskaitų nepriimti.

8. Kadangi ligšiol L. G. ir Neprigulmybės Fondų komitetuose buvo tik vienas prezidentas, tai vice-prezidentu nominuota komiteto narys p. A. Ramanauskas iš Lawrence, Mass. ir nutarta per krivulę paduoti visų komiteto narių nubalsavimui.

9. Šių nutarimų uždedamus darbus atlikti pavesta sekretoriui A. Rimkai, apmokant pasidariusias išlaidas.

10. Taippat sekretoriui pavesta šiuos nutarimus paskelbti laikraščiuose.

Posėdis uždarytas 1:30 po pietų.

A. Rimka,
L. G. ir Neprigulm. Fondų sekr.

Redakcijos prierašas: — Prie šito trumpo protokolo skaitau reikalingu pridurti keletą paaiškinimų. L. G. ir Neprigulmybės Fondų sekretorius, p. Rimka, labai nevykusiai yra suredagavęs paragrafą 7-tąjį, kurį užbaigia šitaipos: „nutarta p. J. O. Širvydo priduotų sąskaitų nepriimti." Paprastas skaitytojas galės iš to suprasti, jogei šitos sąskaitos yra niekas kitas, kaip tiktai **p. Širvydo sąskaitos.** Visai aiškiau ir teisingiau butų buvę, jeigu p. Rimka butų šitaip suredagavęs: „nutarta prie seimo surengimo neprisidėti, ir priduotosios sąskaitos iš A. L. T. Sandaros centro valdybos nepriimti." Tai viena.

Antra yra tas. Kodel p. Rimka, patsai dalyvavęs A. L. T. S. centro valdybos posėdyje, ir tuomet visai neprotestavęs į padarytą galutiną apyskaitą iš buvusio seimo, taipgi gerai žinodamas dalyką, kad šitos sąskaitos reikės padengti, kaip L. G. taip ir L. N. F., nepasistengė gerai paaiškinti reikalo savo organizacijų posėdyje?

Trečia: Nežinau, kaip čia galima butų sakyti, jogei niekas „nesamdė svetainės" L. G. ir A. F. organizacijų posėdžiams. Jeigu dirstelėsime į visus to laiko laikraščius, tai rasime, kad svetainė **buvo samdyta** keturioms organizacijoms, butent A. L. T. S., L. G. F., L. A. F. ir Liet. Spaudos Bendrijai. Jeigu taip buvo garsinta ir jeigu valdybos susivažiavo (kad ir ne pilnoje sąstatoje), tai matyt, kad buvo supratimas, jogei taip yra, kaip buvo garsinta.

Ketvirta? — Vėl gi, kaip tai galima butų sakyti, jogei L. G. ir L. A. Fondų posėdžiai „nebuvo toje svetainėje laikyti." Visi labai gerai žino, kad toje pat svetainėje labai daug buvo apkalbėta apie Lietuvos šelpimą ir apie musų fondus. Tiesa, nebuvo fondų reikalas galutinai toje svetainėje užbaigtas, nes išsibaigė laikas nusamdytos svetainės. Todel toje pačioje svetainėje buvo padaryta nutarimas, kad L. G. ir A. F. bei A. L. T. S. senoji ir naujoji valdyba ant rytojaus kitoje vietoje padarytų posėdį ir užbaigtų svarstymą apie fondų reikalus bei apie išrinkimą fondams valdybos, — kas ir įvyko ant rytojaus užbaigtinuoju posėdžiu.

Penkta: p. Rimkos suredaguotame protokole skamba, jogei minėtų organizacijų seimų posėdžiai esą atsibuvę 19 ir 20 d. spalio. Čionai yra **nusislėpusi** čiela diena. Tų seimų posėdžiai atsibuvo: 19, 20 ir 21 d. spalio. Apart to dar buvo ir vienas valdybų posėdis 22 d. spalio iki pietų.

Šešta: Visų viršuj minėtų keturių organizacijų seimai tuo laiku įvyko, ir tų seimų surengimui padėti iškaščiai visai teisingai išpuola toms organizacijoms po lygią dalį padengti. Kadangi vyriausiu tų seimų rengėju yra A. L. T. Sandara, ir kadangi ji tuos iškaščius jau yra apmokėjusi, todel Centro Valdybos posėdyje ir tapo nutarta pasiuntinėti toms organizacijoms sąskaitos. Jeigu L. G. ir A. F. organizacijos atsisako tas sąskaitas apmokėti, tai aišku kaip diena, kad jos tuos iškaščius nori suversti ant vienos Sandaros. Ar tas yra teisinga, lai sprendžia musų organizacija.

J. O. Širvydas.
A. L. T. S. fin. sekr.

IŠ L. G. IR NEPRIGULMYBĖS FONDŲ RAŠTINĖS.

L. Gelbėjimo ir Autonomijos Fondų bei A. L. T. Sandaros Komitetų jungtinis posėdis sausio 14 d. 1917 m. Waldorf Astoria Hotel, New York City.

1. Posėdį atidarė Dr. J. Šliupas 3:15 val. pietų. Dalyvavo šie oficialiai komitetų nariai: Dr. J. Šliupas, T. Paukštis, J. Sekevičius, V. F. Jankauskas, J. O. Širvydas, A. Rimka (L. G. ir A. F. Komiteto nariai) ir nuo A. L. T. S. komiteto — P. Kybartas, R. Adžgauskas, M. Bučinskas ir J. O. Širvydas. Beto dalyvavo svečiai ir veikėjai: F. Živatkauskas, St. Gegužis, A. B. Strimaitis, J. Ambraziejus, P. Norkus, A. Ramanauskas ir P. Vilmontas.

2. Susirinkimo pirmsėdžiu išrinkta Dr. J. Šliupas, sekretorium A. Rimka.

3. **Raportai.** Iš iždininko T. Paukščio raporto pasirodė, kad L. Gelbėjimo Fondan inplaukė $12,470.59. Pasiųsta nukentėjusiems nuo karės lietuviams į Europą (taipgi paskolinta C. Komitetui ir smulkios išlaidos) $11285.15. Liekasi $1185.44 ir $1500.00 paskolinta C. K. Į L. Autonomijos Fondą inplaukė $2223.94. Išlaidų buvo $376.86. Liekasi $1847.08. Pas finansų sekretorių skaitmenis sutinka.

L. Autonomijos Fondo vardo perkeitimas. — Vienbalsiai nutarta vardą perkeisti. Pasiulyta du vardai: „Lietuvos Laisvės Fondas" ir „Lietuvos Neprigulmybės Fondas." Didžiuma balsų nutarta pavadinti **„Lietuvos Neprigulmybės Fondas" („Lithuanian Independence Fund.")**

5. **Pozicija prie Rymo Kat. organizacijų A. L. Tarybos deklaracijos ir žygio prie ambasadorių.** Šiuo klausimu kalbant visų atrasta ir pripažinta, kad R. K. organizacijų tarybos pasielgta ne gerai, kad darant tokį svarbų žingsnį net nepasitarta su kitomis srovėmis. Bet nežiurint to netaktiško pasielgimo, pripažinta reikalingu pamatinę deklaracijos mintį — Lietuvos nepriklausomybės reikalavimą, paremti.

6. **L. N. Fondo santikiai su A. L. T. Sandara.** Po visapusio apsvarstymo vienbalsiai priimta šitokia rezoliucija:

„Lietuvos Neprigulmybės Fondas yra idėjinėje globoje A. L. T. Sandaros, bet Fondo Komitetas veikia visai savystoviai ir neprigulmingai nuo A. L. T. Sandaros Valdybos ir apyskaitą iš savo darbų išduoda visuomenei per laikraščius ir A. L. T. Sandaros seime."

7. **Atstovo siuntimas į Europą.** Vienbalsiai nutarta greitu laiku pasiųsti savo atstovą į Europą į tam tikrą Tarybą ir tokiu atstovu aprinkta Dr. J. Šliupas.

8. **Aukų rinkimas ir agitacija.** Pritarta V. K. Račkausko sumanymui surasti 1000 lietuvių, kurie dėtų kas metai po $10.00. Nutarta kreiptis į draugijas su pakvietimu didinti L. Neprigulmybės Fondą aukomis, mokesčiais ir kt. Šiems ir kitiems sumanymams inkunyti išrinkta tam tikra **agitacijos komisija,** kurion ineina V. F. Jankauskas, A. Ramanauskas ir P. S. Vilmontas, visi iš New Yorko.

9. **Padėka p. A. Martui.** Už pasidarbavimą L. Gelbėjimo ir Autonomijos Fondo renkant aukas vienbalsiai nutarta p. A. Martui išreikšti padėka.

10. **Agitacija tarpe svetimtaučių.** — Dr. J. Šliupas ingaliota visuomet perstatyti lietuvių politiškus reikalus visur, kur tik bus reikalas, ir suristas su tuo lėšas padengti iš L. Neprigulmybės Fondo.

11. Nutarta prisidėti prie surengimo vakaro su paskaita apie lietuvius Syracuse universitete, kurios surengimu ant vietos rupinasi stud. P. J. Žiuris.

12. **Konsulatas Vilniuje.** Nutartą pasiųsti rezoliuciją į Washingtoną su parėmimu Centralio Komiteto užmanymo reikale, S. Valstijų konsulato Vilniuje.

13. Dar kalbėtasi apie įvairius Fondų ir A. L. T. Sandaros naminius reikalus, bet galutinai tarimus padaryti palikta tų įstaigų komitetų administracijiniams posėdžiams.

Posėdis uždaryta 8:15 v. vakare.

Pirmsėdis **J. Šliupas.**
Sekretorius **A. Rimka.**

MUSŲ KLERIKALAI SU KAIZERIO TAKTIKA.

Negalėdamas sąjungiečių apveikti, kaizeris nelabai senai pasakė: „Jeigu sąjungiečiai nenori ant mano statomų išlygų taikinties, tai mes juos priversime su ginklais taikinties!!!" Jo nuomonė yra, pirmiaus sąjungiečius sumušti, o paskiaus priversti, kad anie su juo taikintųsi.

Tokios taktikos dabar pradėjo laikyties musų klerikalai: pirmiaus tautiečius, kaip jie sako „laisvamanius-liberalus," esą reikia apveikti, nužeminti, o paskiaus priversti juos taikinties ant tokių išlygų, kokias klerikalai padiktuos. Apie tą dabar jie savo darbais parodė, pagaliaus vienas iš jų politikierių „Darbininko" No. 4, tulas p. E. V. viešai ir drąsiai užreiškė, — neužmiršęs pasigrožėti ir vokiečių taktika. Klerikalai dabar reikalauja sutverti savo didelę galybę. Del šito reikią dar tarpe pačių klerikalų didelės vienybės (kurios matomai nėra). O kada jau busianti pas juos vienybė ir stiprybė, tada, sako: „ir kitos srovės labiau su mumis skaitysis ir nestatys tokių reikalavimų... ir tuomet gal ir visų lietuvių vienybė greičiau įvyks... ko duok, Dieve, kad greičiau susilauktume," — taip baigiasi šitas smarkus del kitų srovių, ypač del tautiečių, per klerikalus statomas ultimatumas.

Tasai pats minėto ultimatumo autorius mums išaiškina, delko taip netikėtai įvyksta tasai slaptingas klerikalų susivažiavimas Pittsburghe. Reiksią tenai klerikalams arčiausiai tarpe savęs pačių susiprasti, susidrutinti, ir pastatyti prieš kitas sroves tokį frontą, kokį kaizeris pastatęs yra prieš sąjungiečius. Kuomet tas įvyks, tai nežinia ką jau tada darys. Bet reikia manyti, kad bus bandoma varu priversti tautiečius demokratus ir socialistus dėtis į klerikalų Tautos Tarybą ant tokių išlygų, kokios klerikalams patinka. Dabar mes žinome, delko įvyksta jų susivažiavimas Pittsburghe. Dabar suprantame, delko klerikalai taip nenorėjo vieno ir bendro Centralinio Komiteto rinkimui aukų Lietuvai šelpti. Aišku delko klerikalai pasiskubino nelaukti susivažiavimo Brooklyne, kur rasi butų buvę susitarta sutverti didelę Amerikos Lietuvių Tarybą, — nežiurint ant kokių išlygų ji butų neįvykusi, — bet, kaip sakėme, pasiskubino surašyti peticiją į visas Europos valstijas ir nuvežti ją į Washingtoną inteikimui tųjų valstijų ambasadoriams. Mat, sulyg jų naujo kaizeriško kurso, reikėjo pasirodyti kitoms valstijoms ir Lietuviams Europoje, kad tokiais karžygiais už Lietuvą yra ne kas kitas, kaip musų klerikalai. Vos pora savaičių bebuvo iki Brooklyno susivažiavimui, bet musų klerikalams taip reikalinga buvo save demokratuoti, kad nebegalėjo išlaukti, — na, ir drykstelėjo.

Jeigu kas nors mums galėtų užmesti pavydą klerikalams už jų važiavimą į Washingtoną ir inteikimą ambasadoriams žinomos deklaracijos, tai labai butų klaidingas. Mes šitą skaitome už labai gerą daiktą. Mes patįs už ją agituojame ir darbuojamės jau nuo-pat karės prasidėjimo. Neveltui juk ir musų socialistai per visą pastarąjį periodą musų šitomis sultimis save maitino ir savo laikraščių skiltis parplėšė, bevadindami musų darbą „popierinių autonomizmu." Už deklaraciją musų klerikalai užsipelno didelę pagarbą. Bet už sujungtą su tuo pasalingą politiką, mes pasakome tiek, kiek šitas yra vertas. Mes patįs nenorėjome musų tautoje suirutės ir vadovavomės musų brolių europiečių nuomonėmis ir pavyzdžiu, kad reikia pas mus pačius įvykinti šioki-toki musų srovių vienybė, ir tik tada, gerai prisirengus, išeiti priešais visas valstijas su pilna spėka Amerikos lietuviškų kolonijų. Del šito mes darbavomės delei „koalicijos" paskiau delei „bloko". Tas berods laikinai nenusisekė. Bet, kaip mes sakėme tada, rasi ateis geresnis laikas ir vis prie šito rasi prieisime. Tas laikas dabar buvo priėjęs. Per „Lietuvių Dieną" buvome nors viename punkte labai dailiai susiartinę. Reikėjo dar vieno žingsnio, ir rasi už trumpo laiko butume turėję bendrą Amerikos Lietuvių Tarybą. Pasidėkavojant Centralinio Komiteto iniciativai buvo sumanytas Brooklyno susivažiavimas, kuriame tikėjomės visi į bendrą darbą susieiti. Vienok šita lukestis mumis apvylė. Kas skaitė pastaruoju laiku „Darbininką", tasai matė karštą klerikalų agitaciją, kad patsai Centralinis Komitetas iširtų ir kad Amerikos lietuviai katalikai Brooklyno susivažiavime nedalyvautų. Kada prie šito visko pridedame ir pasiskubinimą klerikalų važiuoti į Washingtoną, nelaukus net jokių kalbų apie vienybę, nepri-

Vincas Struogis

Lietuvos Vėliavų Išdirbėjas
155 Hope St. Brooklyn, N. Y.
Telefonas 2989 Stagg
Residence Tel. 3671 R-Williamsburg

VISŲ LIETUVIŲ ATYDAI!

Nuo tulo laiko užsiėmiau išdirbinėti tikras LIETUVOS VĖLIAVAS musų Draugijoms, Kliubams bei Organizacijoms. Sulygšiol, beveik žėdna-musų draugija rupindamasi įsisteigti sau Vėliavą, pasidirbdama pagal geresnį išmanymą savo komiteto.

Taigi šiuomi pranešu lietuviams, kad kur tik randasi draugijos, kliubai arba organizacijos, stengtusi turėti tikrą Lietuvos Vėliavą. Duodami užsakymą padirbimui Lietuvos Vėliavą kreipkitės šiuom adresu:

V. STRUOGIS
155 HOPE ST. BROOKLYN, N. Y.

traukus į tą darbą tokių milžiniškų organizacijų, kaip SLA., T. M. D. ir A. L. T. S. bei visos eilės veikėjų, tada ir pati šita deklaracija paima kitokią vertę, ir kitoniškai visas šis didelis politiškas žygis musų visuomeniškame gyvenime persistato. Aišku, jogei klerikalai vienybės nenori. Aišku, jogei jie nešiojasi su planais vokiečių kaizerio, — pirma kitus nužeminti, sumušti, o paskui jiems suteikti savo mylistą.

Kokie iš šitos klerikalų kaizeriškos „politikos'' bus vaisiai, ne musų dalykas pranašauti. Vienas dalykas tai galima permatyti, — šitas labai užkenks musų Tėvynės reikalams. Bet apie tai klerikalai, matomai, nelabai atboja. Visi šitie jų darbai tą aiškiai parodo. Pagaliaus jie nei nesislepia su tuo, kad jiems Lietuvių Tautos, kaipo tautos, reikalai stovi ant antro plano. Jiems rupi ne musų tautos, bet savo politikos reikalai, — **sutriuškinti kitų nuomonių žmones kaip žabarus.** Tasai pats, viršuj cituotas „Darbininko'' autorius, berods gražiai apgieda, kokia busianti Lietuvos ateitis po klerikalų egida. Esą: „bus musų tautos ateitis užtikrinta, bus musų tautos ateitis šviesi, krikščioniška, dora, skaisti, kaip saulutės spindulys, tyra kaip žolėje blizgantis ryto rasos lašelis.'' Matote, kiek čia busią poezijos, kuomet klerikalai busią galingi! Bet netoli šito keliomis eilutėmis tas patsai autorius še ką užreiškia: **„Tvirta yra vokiečių armija,** nes turi gerus vadus, ir geri Vokietijos vadai, nes turi gerus kareivius. Sekime ir mes jų pavyzdį susiklausimo ir vienybės reikale, o visas kliutis **sutriuškinsime kaip sausus žabarus''** (Musų pabr.)...

Kaip matome kaizerio taktika greitai pereina nuo poezijos į „triuškinimą''. Tas demokratiškos dvasios lietuviui ir lietuvaitei niekuomet saldžiai neskambės, ir tas dar sykį Amerikos lietuviams parodo, kad įsigyti sau klerikalą už poną yra nesveika ir net visiškai pavojinga.

V—tis.

ANT SANDAROS LAUKO.

Brooklyn, N. Y. — Sausio 21 d. Draugelio salėje atsibuvo metinis susirinkimas A. L. T. S. 1-mos kuopos, Lietuvių Tautiečių Klubo. Susirinko nemažas burelis narių, ir prisirašė du nauji: pp. K. Karpavičius ir Budvilas.

Susirinkime, tarpe išdavimo valdybos metinių raportų ir kitų svarstymų, p. Širvydas turėjo du pranešimu: vieną kaslink užbaigimo reikalų tarpe rengėjų pastarojo Sandaros seimo ir p. R. Karužos, antrą — apie Dr. Šliupo delegaciją Europon ir prikvietimą Brooklyno visuomenės aukauti šitos svarbios delegacijos reikalams. Delei abiejų tų reikalų priimta atsakanti nutarimai.

Tarpe kitų mažesnių nutarimų galima paminėti: 1. Rišta klausimas apie veikslesnį platinimą tautiškai-politiškos literaturos, ypač Klubo išleistos knygutės „Apie Patriotizmą'' (prie to nutarta paimti 200 egz. naujai išleistos Sandaros knygutės „Lietuvos Laisvė.'') 2. Nutarta pareikalauti iš Centro, kad atspausdintų sąnariams mokestines kortas vieniems ar dvejiems metams. 3. Pranešta, jogei iš centralio finansų sekretoriaus yra gautas 1-mai kuopai čarteris, kurią žinią sąnariai nuoširdžiai sutiko ir nutarė čarterį į dailius rėmus indėti ir susirinkimų salėje pakabinti.

Tautietis.

T. M. D. REIKALAI

T. M. D. VIRŠININKŲ ADRESAI:
Sekretorius. — P. Norkus.
33 Burgess Place, Passaic, N. J.

CONN. APSKRIČIO SUSIVAŽIAVIMAS.

(TMD. kuopų Conn. valstijos apskričio atstovų susivažiavimo nutarimai.)

Waterbury, Conn. — Gruodžio 31, 1916. — 1) Vietinės 5-tos kuopos pirmininkas J. Aidukonis atidarė susivažiavimą 12 val. per pietus; trumpoje prakalboj išreiškė tikslą šio susivažiavimo ir pakvietė: A. Osteiką ir J. Urbštanaitį priimti atstovų mandatus. Posirodė pribuvę nuo šių kuopų: 5-ta kuopa Waterbury, Conn., J. Aidukonis, J. Marcinkevičius, J. Urbštanaitis, 23-čia kuopa New Britain, Conn., J. J. Gerdauskas, A. Mikalauskas, 2-ra kuopa Union City, Conn., A. Kundrota, A. Benaitis, E. Bukšniutė, 14-ta kuopa New Haven, Conn., J. Polskis, A. Grasinskas.

2) Posėdžių vedėjai slaptu balsavimu išrinko: pirmsėdžiu A. Mikalauską, pirm. pagelb. J. J. Gerdauską, raštininku J. Aidukonį.

3) Likosi apkalbėta ir nutarta kad del palengvinimo agitativinio darbo TMD. reikaluose reikia sujungtų spėkų ir tam tikslui nutarta sutverti TMD. kuopų **Conn. valstijos Apskritį.**

4). Nutarta suteikti susivažiaviman atvykusiems svečiams patariamąjį balsą.

5) Skaitytas laiškas S. Manchester 103 kuopos, pranešantis, kad del tulų priežasčių atstovai negali pributi, bet kuopa pritaria tverti apskritį.

6) Nutarta surengti agitativiškų prakalbų maršrutą, kalbėtojais pataria kviesti vieną iš sekančių: kun. J. Žilinskas, M. Šalčius, J. Lutkauskas, su kalbėtojais turės susirašyti apskričio raštininkas, kur TMD. kuopa randasi, ten palikta kuopoms pasidarbuoti rengime prakalbų; bet kurioje apielinkėje nėra kuopų, tenai, jei bus galima apskričio valdyba turės pasirupinti surengt prakalbas.

7) Nutarta, kad apskričio valdyba partrauktų apie $15.00 vertės TMD. išleistų knygų platinimui per virš minėtas prakalbas; bet kadangi apskričio iždė nėra tuotarpu pinigų, tai minėtas knygas pareikalauti iš Centro valdybos be užmokesnio, bet turės buti užmokėta, kaip greitai apskričio iždė rasis pinigų.

8) Pranešta buvo, kad TMD. apšvietos komisija yra pažadėjusi pagaminti agitativiškas paskaitas, nutarta, kaip greitai bus galima, gauti minėtas paskaitas ir padaryti maršrutą prelegentui su paskaitomis.

9) Nutarta užkviesti aktiviškesnes apskričio kuopas, kad surengtų ką nors apskričio naudai; ar perstatymą, ar laimėjimą, ar balių, iš ko pasididintų apskričio iždas.

10) Uždengimui apskričio lėšų nutarta mokėti metinė mokestis per kuopas nuo narių; nuspręsti po kiek bus mokama: ar 5, ar 10 ar 15 centų nuo nario ant metų; palikta del kuopų nubalsavimo.

11) Nutarta, kad apskričio komitetas pasirupintų sutverti naujas kuopas, kur mieste randasi burelis lietuvių, ir prigelbėti sustiprėti kur randasi silpnos.

12) Įnešta rinkti komisiją sutaisymui programo del vidurinės apskričio tvarkos, bet diduma balsų atidėta iki ateinančio susivažiavimo.

13) Buvo pakeltas klausimas, kaip apskritys turi atsinešti link A. L. T. Sandaros. Po apkalbėjimui nutarta neatkreipti atidos ir pasilikti neutrališkais.

14) Nutarta užkviesti kuopas nedalyvavusias susivažiavime, prisidėti prie apskričio.

15) Nutarta, kad kuopos į apskričio susivažiavimą siųstų po du atstovu nuo kuopos neturinčios daugiau kaip 50 narių ir po vieną nuo 50 narių.

16) Apskričio valdyba susidės iš pirmsėdžio, vicė-pirmsėdžio, raštininko, iždininko ir literaturos komisijos narių, kuris podraug su vice-pirmsėdžiu platins TMD. leidinius.

17) Iki sekančio susivažiavimo apskričio valdyba išrinkta sekanti: pirmsėdis A. Mikalauskas; vice-pirmsėdis J. Marcinkevičius; raštininkas J. J. Gerdauskas; iždininkas E. Bukšniutė; literaturos platinimo komisijos naris J. Polskis.

18) Sekantis susivažiavimas nutarta laikyti New Britain, Conn. pabaigoje gegužio mėnesio. Dieną paskirs apskričio valdyba.

Susivažiavimas tapo uždarytas 3:40 po pietų.

Susivažiavimo valdyba
Ant. Mikalauskas, pirm.
J. Aidukonis, rašt.

P. S. Kuopų valdybos malonėkite ant savo susirinkimų šiuos nutarimus perskaityti ir aptarti; jeigu ką patėmysite pataisymų malonėkite savo nuomonę tame išreikšti, nutarkite kiek butų tinkama mokėti į apskričio iždą ant metų; praneškite kiek jusų kuopa turi narių.

Taipgi malonėkite surengti apskričio naudai kokį perstatymą, koncertą, ar balių, kad musų sutvertas naujas apskritis galėtų iš finansiškos pusės turėti spėkų agitativišką darbą varyti, todel malonėkite pasidarbuoti del labo TMD.

Visuose apskričio reikaluose rašykite ant žemiau padėto antrašo.

Conn. Valst. TMD. apskričio rašt.
J. J. Gerdauskas,
73 Wells Str., N. Britain, Conn.

IŠ KUOPŲ GYVENIMO.

Amsterdam, N. Y. — TMD. 144 kp. metinis susirinkimas įvyko sausio 7 d. Susirinkiman atėjo prisirašyti musų kuopon žymiausios lietuvių veikėjos: p-lės L. Rindzeičiutė, E. Redeckienė, B. Dovmontaitė ir P. Gryniutė.

Atidarus pir. P. Veličkai susirinkimą, tapo išduota raportas komisijos surengimui prakalbų ir paskaitų. Palikta ta pati komisija ir toliau darbuotis; tiesa duota komisijai rengti tą bile kuriuo laiku, — tada, kada bus patogiau ir kokis bus galima gauti kalbėtojas.

Buvo nutarta kuopai prisidėti pinigiškai, jei reiks, ir darbu prie L. S. ir D. D. sutaisyti sceną ir kit-ką pobažnytinėje svetainėje, kur esti rengiami teatrai ir kitokie vakarėliai; tas darbas palikta valdybai.

Nutarta: laikyti susirinkimai kožną mėnesį, pirmą nedėldienį 3:30 val. G. A. R. svetainėje.

Sekantį susirinkimą nutarta turėti debatai, tėmoje: „Po kuo mums, lietuviams, butų geriau likti: po Rusija ar po Vokietija.'' Debatuoti pasižadėjo po tris draugus iš vienos ir kitos pusių. Apart to, pasižadėta išsimokyti susirinkime padeklamuoti; tas paskirta mergaitėms atlikti.

Pagaliaus tapo perrinkta valdyba: pirm. P. Velička, jo pagel. S. Žudis, prot. rašt. P. J. Lalas, fin. rašt. A. Lukšis, iždin. S. Ambrazas.

P. J. Lalas.

Racine, Wis. Sausio 7 d. TMD. 121 kuopos triusu buvo parengtas teatras.

Čionai, nors ir mažai Lietuvių gyvena, bet savo darbštumu jie atsižymi, ir neprošalį bus priminti buvusio vakaro pasekmės. Buvo statyta scenoje 3-jų veik. drama: „Paskutinė Banga;'' taip gi vaidinta vaizdelis „Tiktai niekam nesakyk'', komedijėlė „Dvi sesutės'' ir lošta „Kapitalistas ir juoda Šmėkla.''

Publikos atsilankė virš 250 asmenų, — pilnutė svetainė taip, kad vėliaus atėjusieji negavo sėdynių. Tvarkos vedėju buvo J. Baukus. Laike perstatymo buvo dar ir deklamacijų; pirma deklamavo jauna mergytė (8 m.) M. Petrošiutė: „Kur tik eini, visur vargas.'' Antra deklamavo eiles apie Vargus — A. Zizmenskaitė. Trečias deklamavo J. Vaičiunas eiles „Lietuva.''

Visi aktoriai atliko savo užduotis gerai; labiausiai atsižymėjo K. Vegelienė, M. Lukauskaitė, A. Saladžius, A. Čypas, J. Dokšus, K. Vilkonis ir kiti.

Perstatymas tęsesi tris valandas. Po perstatymui buvo dainos: K. Vegelienė, M. Lukauskaitė — duetas „Miškas;'' pritarė jems muzikantai. Antras dainavo kvartetas „Giria užia'', K. Vegelienė, M. Laukauskaitė, J. Dokšus, P. Kepalas.

Taipgi buvo užkviestas Cecilijos choras, kuris padainavo tris daineles: „Sveiki broliai dainininkai,'' „Lietuva, Tėvynė musų'', „Sugrįžk sunau Lietuvos.'' Sudainavo puikiai po vadovyste p. J. Lazdausko.

Po dainų buvo šokiai ir skrajojanti krasa su išlaimėjimais.

Prie to surengimo vakaro darbavosi: M. Kasparaitis, M. Lukauskaitė, J. Dokšus. TMD. 121 kp. taria širdingą jiems ačiu.

Taipgi ačiu gerb. vietiniam kn. V. Slavėnui už jo prielankumą, kuris tam labai pritarė ir pagarsino po pamaldų rengiamąjį vakarą; užtai ir publikos buvo tiek prisirinkę, jog čionai ant buvusių balių niekados tiek nebuvo. Dalykas yra tame, kad mes darbuojamės visi išvien, neišmėtinėdami vieni kitiems; tokiu budu susiėjus į vienybę — pasidaro ir galybė. Taipgi ačiu p-niai Dokšienei už jos darbą laike baliaus, — ačiu ir visai publikai už skaitlingą atsilankymą ir gražų atsilankymą.

Nuo baliaus pelno liks apie $25.00. Aukaus dalį į Autonomijos Fondą (dabar jis vadinasi Neprigulmybės Fondu), nes šitas dalykas šią valandą lietuviams yra reikalingiausias; kiekvienas geras tėvynainis remią tokias įstaigas, taigi ir TMD. 121 kuopa, kaipo finansiškai gerai stovinti, nemanau, kad nuo to naudingo ir labdaringo darbo atsisakytų. Pastaruoju laiku musų kp. pradėjo sparčiai augti narių skaičiumi ir veiklumu, visi nariai su pasišventimu darbuojasi šios švietimo organizacijos labui. Trumpame laike manome vėl gražiai praleisti liuosą laiką.

Čionai atsižymi savo veiklumu TMD. 121 kp. ir SLA. 100 kp. Kiek laiko atgal, 100 kp. buvo nutarusi parsitraukti socialistų „kunigą'' Mockų su misijomis; bet tarpe narių kilo didelė suirutė delei traukimo Mockaus; tapo sušauktas ekstra susirinkimas ir tapo nutarta netraukti Mockaus. Po šito atmetimui, SLA. 100 kp. susilaukė gerų pasekmių, nes gavo 10 pilnų naujų narių ir 5 vaikų skyriun.

Taipgi čionai manome sutverti dar A. L. T. S. kuopą, nes randasi čionai daug pritarėjų. Čionai jaunimas labai progresuoja; didžiuma lanko vakarines mokyklas; kiti ima knygas iš knygyno ir nešasi į namus del skaitymo. Randasi, žinoma, ir tokių, kuriems tik rupi sėti neapykanta tarpe draugijų ir prakilnesnių jaunuolių; bet mažai mes tokių „Jurgių'' turime; vienas-kitas bene tik iš Chicagos bus čionai atklydę...

Darbai eina gerai; darbas nesunku gauti. Geistina, kad čia atvažiuotų ant apsigyvenimo daugiaus lietuvaičių, nes mes labai mažai jų turime.

M. Kasparaitis.

LIETUVOS GELBĖJIMO FONDO SKYRIUS.

Lakštas 92: —

New York, N. Y. K. Pilėnas per „Tėvynės'' red. už gruodį ir sausį mėn. mokestys $6.00

Brooklyn, N. Y. Pr. Andruškevičius, mėn. mok. už sausį ir „ekstra'' 1 dol. 2.00, Osv. Laučiškis, mėn. mok. už sausį $1.00, Jonas Stankevičius L. D. uždarbis $3.08, A. Andriejauskas 1.00, K. Storpirštis 30c.

Wilson, Pa. Per „Tėvynės'' re. nuo M. P. Seniuno ir Wilson'o lietuvių — $7.00.

Syracuse, N. Y. SLA. 239 kp. per A. B. Strimaitį $24.00.

Brooklyn, N. Y. Marė ir Jonas Daugertai, „Kalėdų dovana'' per „V. L.'' adm. — $3.00.

Waterbury, Conn. Conn. valstijos T. M. D. apskričio suvažiavimo iš gruodžio 31 d., per „Ateities'' red. 10.75.

Montello, Mass. Nuo A. M. Martaus prakalbų per F. S. Alusevičių $33.98.

New York, N. Y. Ant. J. Dulbis, artistas, pelnas nuo išparduotų A. L. T. S. atviručių. — $4.23.

Rochester, N. Y. Per J. Jokšo vakarėlį, prisiuntė A. Zimnickas per „V. L.'' red. — 2.43.

Clinton, Ind. Per A. M. Martaus prakalbas sausio 2 d. aukavo po vieną dol: M. Rutkus, E. Kunas, M. Kunienė, E. Skinderienė, J. Misiuna, Smulkiais $4.15. Viso $9.15.

Centenary, Ind. Per A. M. Martaus prakalbas 3 d. sausio aukavo po 1 dol.: A. Aulis, D. Riauka. Smulkiais $3.95. Viso $5.95.

Terre Haute, Ind. Per A. M. Martaus prakalbas 1 d. sausio aukavo Z. Puzauskas 2 dol.; po 1 dol.: K. Juknelis, A. Tamošaitis, J. Grybas, K. Polokaitis. Smulkiais $4.10. Viso — $10.10.

Grand Rapids, Mich. Per A. M. Martų $23.20. (A. M. Martaus išlaidos: kelionė iš Dayton, Ohio ir prakalbų rengimas $16.50. Į L. G. F. eina $31.-90).

Viso inplaukė	130:67
Buvo Lakšte 91	12,470.59
Viso inplaukė Fondan ...	**12,601.26**

LIETUVOS NEPRIGULMYBĖS FONDO SKYRIUS.

Lakštas 81.:

Chicago, Ill. Per „Vien. Liet.'' red.: Just. Kulis $10.00, A. M. Martus $10, Dr. J. Kulis $10.00, Dr. J. Jonikaitis $10.00, F. A. Juozapaitis $10.00, Pr. A. Poška — $2.00, Dėdė Šernas — $1.00, J. J. Pajauskas — $1.00, K. Kulis 1.00, P. Sinušas 1.00, M. Mizeris 1.00, B. K. Balutis 1.00.

Montello, Mass. Per „Tėvynės'' Red. P. J. Kazlauskas už 1916 ir 1917 m. $20.00.

Chicago, Ill. Per „Tėv.'' red. Pr. Kibortas už 1917 m. $1.00.

Seattle, Wash. A. Šlopikas $2.00.

Brooklpn, N. Y. Per „V. L.'' red. Mik. Bulka „Kalėdų dovana'' 1.00, Marė ir Jonas Daugertai 2.00.

Chicago, Ill. Per „Lietuvos'' red. nuo Gapšių šeimynos (šios šeimynos nariai turi pasistatę namie dėžutę ir kas savaitė moka jon ‚kvoterį'' neprigulmybės arba nukentėjusių nuo karės naudai) $9.05.

So. Boston, Mass. Jieva Žvingilienė „Kalėdų dovana'' $10.00.

Cleveland, Ohio. K. Aksomaitis, antroji pusė tukstantinės nario mokesties už 1916 m. 5.00.

Viso	117.05
Buvo lakšte 80	2,223.94
Viso inplaukė Fondan	2,340.99
Abejuose Fonduose inplaukė	$14,942.25

J. Sekevičius,
L. G. ir Neprigulmybės F. finansų sekretorius. **101 Oak Str., Lawrence, Mass.**

NAUDINGA KNYGA
LITHUANIA IN RETROSPECT AND PROSPECT.
parašyta Dr. Jono Šliupo. Pirmutinė knyga anglų kalboje apie **Lietuvą ir lietuvius.** Įteikite ją svetimtaučiams. Knyga didelio formato ir gražiai atspausta, prekė tik 50c. Pinigus siųskite stampomis, adresuojant šiaip:
„Vien. Liet.'' Administr.
120 Grand st., B'klyn, N. Y.

ŠIĄ SAVAITĘ JAU IŠEINA NAUJAI ATGIMUSI

TARKA

SATYROS IR JUOKŲ LAIKRAŠTIS

Visi reikalaukite ją visur pas agentus. Ten pamatysite to, ko nematėte.
„Tarka'' parsidavinės pavieniais N. po 10c.
Prenumerata metams $1.00.
Jei kas prisirašys į „Tarkos'' bendrovę ir užmokės 5 dolarius už šėrą, tas gaus „Tarką'' už dyka.
Visais redakcijos ir administracijos reikalais visuomet kreipkitės sekančiu antrašu:
„TARKA'' PUBL. CO.
120 Grand Str., Brooklyn, N. Y.

MR. JG. MILIAUSKAS — prašom gerb. kuogreičiaus atsišaukti delei laiško musų administraciją.
„V. L.'' administr.

// SKAITYKITE
Musų išleistą knygą
„JAUNIEJI SKRAUJA''
— Senovės medžioklių apysaka.

ANTRAS PUSMETINIS BALIUS!
Rengia Central Brooklyno Lietuvių Neprigulmingas Klubas, Subatoj, Vasario (Febr.) 3, 1917 m. Pradžia lygiai 7:30 val. vak. ir trauksis iki 5 val. ryto. Jono Bulotos Svetainėj (Palace Hall) 708 3rd Ave. tarpe 22 ir 23 gatvių South Brooklyn, N. Y. Įžanga su padėjimu drapanų tik 25c. Su augšta pagarba L. N. K. Baliaus rengimo **Komitetas.**

PASARGA: — Iš Williamsburgo crosstown karu važiuoti iki Borough Hall, ten paimti 3rd Ave. karą ir važiuot iki 22nd St., Iš Central Brooklyno paimt Manhattan Bridge karą ir persimainyt ant 3rd Av., karo, kuris davežž pas salę, arba važiuot 4-tos av. Subpay iki 25 st. ir išlipus paeit žemyn. Baliaus tikietus galima gauti Klubo rumuose 33 Hudson Ave., Brooklyn, N. Y.

Lietuviškas Advokatas
Baltrus S. Yankaus

Pranešu, kad kitokių provų neimu, kaip tik už koliestvą ir užmušimą prieš kasyklas, fabrikus, gelžkelius, laivus ir tt.

Skundžiu United States Kortuose ir gerai suprantu punktus provų už koliestvą.

B. S. YANKAUS
154 Nassau St., New York, N. Y.

KONJAKAI IR BRANDĖS

Importuota ir naminė manta daugybė rųšių, galima gauti bile kiek už labai prieinamas kainas jei daug perkant.

H. and H. REINERS
Importers & Distillers

175 to 197 Stagg Str., arti Graham Av., Brooklyn, N. Y.

Gudriai.

„Laisvė'' labai gudri. Kovai su popieros trustu rengia koncertus. Kaip tik jos suruošti daininkai užtrauks „Atsisakom nuo senojo svieto,'' tuoj popieros trustas sudulkės.

Tai labai gerai, ir mums palengvės, nes ir mes daug popieros sunaudojam. Linkim gero pasisekimo tuo budu apgalėti popierinį trustą.

Pranašavimas.

Vyrai, jau vėl bus nauja byla „Laisvės'' su „Vien. Liet.'' „Laisvė'' jau vėl pradėjo skaityti „V. L.'' maišelius. Nei koncertų rengimas ją nuo to nesulaiko. Rodos tik reikėtų savo gyvybės palaikymui, kovai su popieros trustu, „dainomis'' ir „muzika'' užsiganėdint.

Tikra žinia.

„Naujienos'' N14 indėjo telegramą, kad Rusijoje tik vienoje belaisvių stovykloje išmirė 17,000,000 belaisvių vokiečių. Supraskite 17 milijonų. Tai Vokietija jau daugiau neturi nei vieno kareivio, nei pačioje Vokietijoje nei belaisvėje.

Laboratorijoje.

Daktaras Maliauskis darė eksperimentą, kaip galima prirodyti, jog Dievas yra. Bet kaip nei darbavosi nabagas, bet visgi neįstengė pasverti, kiek gi Dievas sveria.

(Žiurėk jo parašytą knygutę „Ar yra Dievas.'')

Kas bus po karės?

Vokietija gaus pusę Francuzijos, dalį Danijos, Belgiją, Lietuvą, Lenkiją ir anglų laivyną.

Anglija gaus pusę Francuzijos, dalį Belgijos ir vokiečių laivyną su Hamburgu.

Francuzija gaus Elzas-Lotaringiją, Luksembergą ir Šveicariją.

Belgija gaus dalį Vokietijos ir Luksembergą.

Austrija gaus Lenkiją, Serbiją ir Veneciją.

Serbai gaus Bosniją ir Hercegoviniją.

Bulgarai gaus Dobrudžą ir Salonikus.

Rumunai gaus Besarabiją ir Transilvaniją.

Turkai nieko negaus, jie liks Europoje.

Rusai gaus Armeniją, Mesopotamiją, Konstantinopolį ir pusę Vokietijos.

Lenkija gaus Ukrainą, Lietuvą ir Beserabiją.

Lietuva gaus Baltgudiją, Latviją, Prusiją su Karaliaučium ir Estonija.

Italai gaus Triestą ir Albaniją.

Juodkalniečiai gaus pusę Albanijos.

Tik negalima sugalvoti, ką galės gauti San Marino imperija.

Laimingas.

— Kaip? Tamista nepažįsti mano pačios?

— Ne.

—O dar žmonės kalba, kad nėra pasaulyje laimingų žmonių. Tai netiesa.

VISIŠKAI GERAS ALIJANTAS.

Šios dienos žmogus yra per daug užimtas. Jis neima laiką pavalgyt. Jis neapmąsto apie ką jis valgo. Rezultatai nuo nereguliariško arba netinkamo valgio ant pilvo, yra labai gailestingi. Visi kalba apie savo pilvo skaudėjimus. Yra tik vienas kelias išsigydymui, tai yra vartojant Trinerio Amerikonišką Kartaus Vyno Eliksirą, kuris yra ištikimas alijantas. Jis iščystys vidurius, užlaikys juos švariais, taipgi sustiprins juos ir nervus ir visą kuną. Trinerio Am. Kart. Vyno Eliksiras tai yra ištikimas vaistas del konstipitacijos, nerviškumo, galvos skaudėjimo, megrimo, stokos apetito ir energijos, jis taipgi neturi konkurento vaisto pilvo nesmagumų, susirišančio su moterų gyvenimo permainos arba vyrų meinų darbo. Prekė $1.00. Aptiekose. Jei kankinatės su rheumatizmu arba neuralgijos, tai Trinerio Linimentas yra vaistas, ant kurio galite pasiremti del panaikinimo neapsakomų kančių. Trinerio Linimentas tik vartojamas išlaukiniai ir suteikia pagalba nelaimėse, nusisukimuose, išsiputimų, šalčio krėtimo ir tt. Prekė 25 ir 50c. aptiekose, per pačtą 35 ir 60c. Joseph Triner, Mfg.-Chemist, 1333-1339 S. Ashland Ave., Chicago, Ill.

RAČIUNO NAUJI JUDANTIS PAVEIKSLAI

Bus rodomi: —

Pėtnyčios ir subatos vak., vasario 2 ir 3 dd., 1917. Lietuvių Bažnytinėj salėj, Easton, Pa.

AŠ IŠDUODU kambarius del 3 vyrų. Kambariai šviesųs ir parankųs, toiletas ant to paties floro, šiluma iš virtuvės. Reikalaudami gerų kambarių, atsišaukite šiuo adresu:

AUGUSTINAS MARTYŠIUS
227 Wythe Ave., Brooklyn, N. Y. (5)

REIKALINGAS PARTNERIS

Aš Jonas Majauskas laikau dvi bučernes kartu ir grosernę. Man reikalingas partneris kaip kas norės. Prie vienos arba prie abiejų. Išlygos norinčiam įstoti į biznį prieinamos. Kreipkitės sekančiu antrašu:

JONAS MAJAUSKAS
625 Driggs Ave., Brooklyn, N. Y.
(5)

MUZIKOS ŽODYNĖLIS

parašė
Mikas Petrauskas
Kaina — 25c.

Kiekvienas muzikos mylėtojas tegul pasistengia gauti reikalingą dalyką. Adresuokite:
Lithuanian Conservatory of Music.
395 Broadway, So. Boston, Mass.

SCHEGAUS & AMBRAZIEJUS

STEAMSHIP TICKETS
&
Foreign Money Exchange
Real Estate & Insurance
S.L.A. 213-tos Kuopos Nariai
— OFISAS —
168 Grand St. prie Bedford Ave.
BROOKLYN, N. Y.
Telephone 4548 Greenpoint

LAIVAKORTES parduodam ant visų linijų ir geriausių epskresinių laivų.
MAINOME IR SIUNČIAME PININGUS Į VISAS DALIS SVIETO.
DAROME DOVIERNASTIS. Pasažieriams parupiname pasportus su konsulio paliudijimu, pasitinkame ant stoties, palydime ant laivo.
PARDUODAM ir PERKAM NAMUS, BIZNIUS, FARMAS ir LOTUS Williamsburge, C. Brooklyne, Maspethe, Jamaica, E. New Yorke ir kitur.

NAMŲ PREKĖS — nuo $2.000.00 ir augštyn. LOTŲ perkės nuo $200 ir augštyn. Parsiduoda pigiai su lengvomis išlygomis; gera komunikacija visur. Jei jau turi gabalą žemės (lotą), tai mes galime patarnauti jums ir pabudavoti gražų namą del gyvenimo, pagal jusų norą, ant pigių ir prieinamų išlygų.

MES APDRAUDŽIAME (Inšiuriname) nuo ugnies visokį turtą, ar tai butų namai, ar rakandai (forničiai), vaizba (štoras).
MES APDRAUDŽIAME NUO VISOKIŲ NELAIMIŲ kaip tai: ligos, sužeidimo (koliestvų) ir nuo mirties. Kiekvienai nelaimei atsitikus piningai reikalingi, o atsitikime ugnies, ligos ar mirties apdraudimo kompanija išmokės visus piningus ant kiek jųs busite apsidraudę.
UŽRAŠOME LAIKRAŠČIUS IR PARDUODAME KNINGAS PAGAL UŽSAKYMĄ.
UŽLAIKOME GERUS ADVOKATUS, kurie veda visokias provas su geriausiais pasisekimais. Reikalui prisiėjus kreipkitės į musų ofisą, o busit pilnai užganėdinti.
NORĖDAMI GAUTI PASKOLĄ (MORTGAGE) arba skolinti piningus ant nuosavybės, kreipkitės į musų ofisą, gausit teisingą patarnavimą.
PADAROME IR PALIUDIJAME visokius legališkus dokumentus.
—VISOKIUOSE REIKALUOSE SUTEIKIAME RODĄ DOVANAI—
Su visokiais reikalais kreipkitės į musų ofisą, viršuje nurodytu adresu, ypatiškai, laišku ar telefonu, savo prigimtoj kalboj, o visame busite užganėdinti.

Severos Lietuviškas Kalendorius
1917 metams jau atspauzdintas ir gatavas išsiuntinėti. Reikalauk aptiekoj arba rašyk tiesiog mums, o mes mielai pasiųsime
Dovanai

Kosulys

dažniausia buna įkirėjusiu apsireiškimu ligose, kaip: pažandžių uždegimas, influenza arba mėšlunginis krupas. Kad sulaikyti kosulį ir palengvinti slogoms, patariama vartoti

Severa's Gothard Oil
[Severos Gothardiškas Aliejus.]
Yra žinomas kiekvienuose namuose, kaipo parinktinas linimentas trinti sopančias vietas, ypač gimusias iš reumatizmo, persišaldymo arba uždegimo. 25 ir 50c.

SEVERA'S BALSAM FOR LUNGS
(SEVEROS BALSAMAS PLAUČIAMS)

Tuoju gydymo budu gali naudoties ne tik suaugusieji, bet ir vaikai. Net mažiausias kudikis gali apturėti palengvinimą. Taigi vartok tuos vaistus nuo kosulio, persišaldymo, užkimimo, nedifterinės gerklės skaudėjimo, kosulio, gimusio iš pažandžių uždegimo ir nuo influentinio kosulio.

Kaina: 25 ir 50c.

Prašoma aptiekose reikalauti tiktai Severos Gyduolių, saugoties dirbtinųjų arba falsifikacijų ir visuomet pasakyti firmos vardą: "Severa" prie kiekvieno pirkimo. Jei vietos aptiekoj negalima gauti, užsakius tuojaus bus pasiųsta.

W. F. SEVERA CO., Cedar Rapids, Iowa.

Galva Skauda?

Ar žinai, kad 90 nuošimtis žmonių turi galvos skaudėjimą ir nerviškumą iš priežasties silpnų ir nerviškų akių. Vienintėlė pagalba, tai mokslišskai pritaikyti akiniai.
Kreipkitės pas

Dr. H. A. Medoff

Akių ir akinių specialistą, o jis duos Tamstai patarimą dykai.
Ofisas yra jo aptiekoje.
500 Grand Street, (Corn. Union Av.)
Brooklyn, N. Y.
P. S. — Sumušti stiklai duodasi be egzaminavimo. Tik reikia priduoti šmočiukai.

Tel. 4428 Greenpoint
Dr. J. WALUKAS
VALANDOS:
nuo 8 iki 10 iš ryto
„ 1 „ 3 po pietų
„ 6 „ 8 vakare
Nedėliomis pagal sutarimą.
69 SO. 3rd ST., BROOKLYN, N.Y.

Dr. J. S. Message (Misevičia)
270 BERRY STREET Brooklyn, N. Y.
Tel. 595 Greenpoint
Specialistas širdies ir plaučių ligų.
OFFICE HOURS:
8—10 A. M. 12—2 P. M. 6—8 P. M.

DAKTARAS A. BACEVYČE
GYVENA ELIZABETHPORT'E, N. J.
161 Franklin St., ir kampas Second St.
Ligonius priima:
ryto nuo 8—9 po pietų nuo 1—2:30
ir vakare nuo 6—8
Telephone 1537 R. Elizabeth.

DR. LOUIS H. HANSEN, (Suc.)
Dr. LOUISE C. BALL

Chirurgas Dentistas.
251 Grand St. Brooklyn, N. Y
Kampas Roeblin Str.
Taiso ir ištraukia dantis be skausmo. Nesveikus pripildo aukšu, platina ir cementu. Įdeda naujus; uždeda kepuraites iš aukso arba porcelėno. OFISO VALANDOS:
Nuo 9 val. ryto iki 8 val. vakaro.
VISOKIS DARBAS GVARANTUOTAS.
Senai įsteigtas biznis 25 met.

Telephonas: 6426 Market.
Daktaras
JONAS J. KAŠKIAUCIUS
VALANDOS: 8—11 ryte, 1— 3 po pietų, 7— 9 vak.
Seredomis 8—11 ryte
341 Walnut str., prie parko.
NEWARK, N. J.

ADVOKATAS
KAZIS KRAUČUNAS.
Buvęs 9 metus Skyriaus Viršininku, Inspektorium Suvienytų Valstijų Immigracijos; turi visas tiesas kaipo Attorney, Advocate, Proctor, Solicitor ir Councelor-at-Law. Veda visokias bylas (provas) visuose teismuose ir departamentų skyriuose. Gavimui patarimų, kreipkitės laiškais, įdėdami krasos ženklelį atsakymui. Vedimui svarbių bylų ir reikalų, pribuna ypatiškai į visas Valstijas ir miestus sulyg pareikalavimo. Adresas:
KAZIS KRAUČUNAS, Attorney-at-Law
403 Lyon Building, Seattle, Wash.

KIRPIMO MOKYKLA!!!

Mokinkitės kirpimo vyriško drabužių. Duodu kirpimo, braižymo ir proporcijų lekcijas ypatiškai ir per laiškus pagal „Dvidešimto šimtmečio systemą.'' Pristatau petrinas į visus miestus Suvienytų Valstijų ir Kanados. Delei platesnių informacijų kreipkitės šiuo antrašu:

L. G. KAZIUNAS.
96 Maujer Str., Brooklyn, N. Y.

Centais Užčėdijama Desėtkus

Bereikalingai daugelis važiuoja New Yorko pažiurėti.

Kadangi puikiai galima pamatyti tik už 25c.

Labai puiki sąsiuva 112 pukių paveikslų New Yorko gatvių, stočių elevatorių, požeminių gelžkelių, muzėjų, knygynų, hotelių, parkų, tiltų, teatrų ir didžiausių namų su paaiškinimais po kiekvienu paveikslu

Ta sąsiuva kiekvienam malonu turėt.

Reikalauk „V. L.'' administracijoje 120 Grand Str., Brooklyn. N. Y. prisiunčiant pinigus stampomis.

LIETUVIŠKAS
Fotografistas
ir
Maliorius
Geras Darbas ir visiems Prieinama Prekė
J. STOKIS
177 Nassau Str.,
kampas Bridge Str., Brooklyn, N. Y.

Jonas S. Lopatto
Attorney and Counsellor-at-Law (Lietuvys advokatas pabaigęs Pennsylvanijos Universitetą), užsiima varymu provų visuose teismuose.
Offisas rumuose 47-48-49 Bennet Building, kampo Public Square ir North Main Street, WILKES-BARRE, PENN'A.
Office Phone Peoples 87
„ Bell 47
Residence Peoples 1100

Petras Naujokas,

CIGARAI

Visados klauskite P. Naujoko Cigarų kokiame nebuk štore arba saliune ir gausite gerą cigarą, o ne kopustų lapų. Mano dirbtuvė:
359 Broadway, corn. Keap Str.
Brooklyn, N. Y.

Kiekvienai MOTEREI žinotina
Specialistas Moteriškų Ligų.
JOSEPH LIPMAN, M. D.
314 E. 50th St., New York.
OFISO VALANDOS:
iki 10 val. ryte; nuo 1 iki 2 val. po pietų ir nuo 7 iki 8 vakare.
Nedėliomis pagal sutartį.
Egzaminavimas DYKAI. Mes ištiriame ir pasakome visas ligas ir pagelbstime. Iš kitur atvažiavusiems ligoniams parupinam vietą, kol gydosi. Reikalui esant, kreipkitės, mes apžiurėsime ir duosime prieteliską rodą. Patarnavimas visai pigus. Neužmirškite mano antrašo.
DR. J. LIPMAN,
314 E. 50th St. NEW YORK.
Arti 2nd Avenue.
—— Kalbame lietuviškai. ——

ŠOKIŲ MOKYKLA
Jau 36 metai, kaip gyvuoja.

Mokinu waltz'ą, two-step, fox trot, one-step ir visus paskučiausius šošokius. Merginos ir vyrai seni ir jauni gali mokytis. Privatiškos ir klasų lekcijos atdaros nuo 9 ryte iki 11:30 taipgi ir nedėlioms. Greitai išmokiname. Kursas nuo $5 iki $10.
PROF. STERN'S
SCHOOL OF DANCING
952 Broadway, cor. Myrtle Av.
Brooklyn, „L'' Station.
Apr. 18.

MOTERIS — ADVOKATAS.
Kuri labai rupinasi, kad ateiviai Amerikoje nebutų skriaudžiami.
Ji veda visokias bilas visokiuose teismuose. Veda labai sąžiniškai.
Duoda patarimus (rodas) už dyką. Reikia tik pas ją atsilankyti vakarais tarp 5 ir 6 val.
R. T. JANOER
132 Nassau Str., New York, N. Y.
Room 801. Tel. Beekman 4654.
(Jul. 25)

DANTISTAS.

Kiekvienas užganėdintas geru pataisymu!
Gvarantuotas ant 20 metu!
Uždėjimas kepuraitės 22 k. $5.00
Užplombavimas 50c. ir augščiau. Išvalymas.... 50c.
Užplombavimas auksu .... $1.00. Skaudantį dantį duok ištraukt ryte, o vakare duok apžiurėt.
SANITARY DENTAL PARLOR
307 BEDFORD AVE. TARPE 1-mos ir 2-ros gatvių. Brooklyn, N. Y.
Susikalba lietuviškai, lenkiškai ir angliškai.

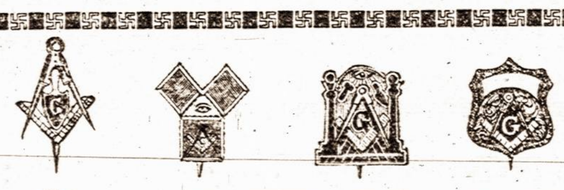

ATIDAI!

Draugystėms, Kliubams ir Kuopoms. Mes išdirbame viską kas tik reikalinga del draugijų. Visokius ženklus, guzikučius, kukardas (badges), šarpus, Vėliavas ir antspaudas. Guzikučių (buttons) prekė nuo $25.00 už šimtą ir augščiau. Tankiai musų vientaučiai kreipiasi pas žydelius. kurie nepažindami lietuvių Tautos historijos, atlieka augščiau minėtus darbus netinkamai. Mes pranešame savo tautiečiams, kad darbą atliekame atsakančiai. Del platesnių žinių kreipkitės pas:

STRUPAS & CO.
123 FERRY STREET., NEWARK, N. J.

W. SLOMINSKA

Mano Dirbtuve Apdovanota Dviem Medaliais

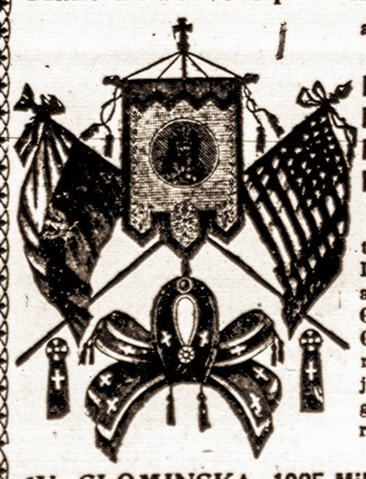

ant Kosciuškos Parodos už rupestingą ir artistišką išdirbimą
KARUNŲ, ŠARPŲ, KUKARDŲ, ROZETŲ, BERLŲ, MARŠALKINIŲ LAZDŲ IR TEIP TOLIAUS.

Turiu už garbę apreikšti guodotiniems Kunigams ir guodotinoms Draugystėms, kad aš dirbu visus augščiau paminėtus daigtus PIGIAUSIAI, TEISINGIASIAI IR GERIAUSIAI, nes per daugelį metų užsiimdama išdirbiniais įgijau geriausią praktiką ir dėl to galiu viską padirbt pigiau ir geriau negu kiti fabrikai.

Su guodone

W. SLOMINSKA, 1025 Milwaukee Av., Chicago, Ill.

M. Mierzwinskas

Užlaiko

Dvi Didelias BUČERNIAS,

kuriose galima gauti visokios MĖSOS užlaikomos pagal krajavą madą, kaip tai: Skilandžių, visokių Dešrų ir visaip padarytos Rųkintos Mėsoś, Jaunų Paršiukų, Kumpių, KrajavųTaukinių ir Kudų Lašinių.

VISADOS ŠVIEŽIA MĖSA Ir ČYSTAI UŽLAIKOMA.

M. Mierzwinskas.

75 Grand Street		41 Avenue A
Kampas Wythe Ave.	-:BUČERNĖS:-	Kampas 3-rd Street
BROOKLYN, N. Y.		NEW YORK, N. Y.
Tel. 3359 Greenpoint		Tel. 2174 Orchard

REUMATIZMAS! REUMATIZMAS!

Kodėl kentėti taip didelį skaudėjimą REUMATIZMĄ? Visi juokiasi iš Reumatizmo, kurie tiktai vartojo aptiekoriaus F. A. URBONO MILTELIUS (proškus powder) ir LINIMENTĄ, tie šiandien yra sveiki. Taigi ir Jųs galite lengvai pasveikti ir sykiu juoktis su sveikaisiais iš reumatiškų skaudėjimų.

REUMATIZMO MILTELIUS ir LINIMENTĄ galite gauti per pačtą tiktai už **$1.25.**

Visi kreipkitės adresuodami:

F. A. URBONAS, Aptiekorius,

151 METROPOLITAN AVE., BROOKLYN, N. Y.

(KAMPAS BERRY STREET) Telephone Greenpoint 1411

Telephone 2372 Greenpoint.

Macys & Marcin Furniture Co.

DIDŽIAUSIAS NAMAS,

Kur galima gaut visokių naminių papuošalų ant lengviausių išlygų

$1.00 į sanvaitę

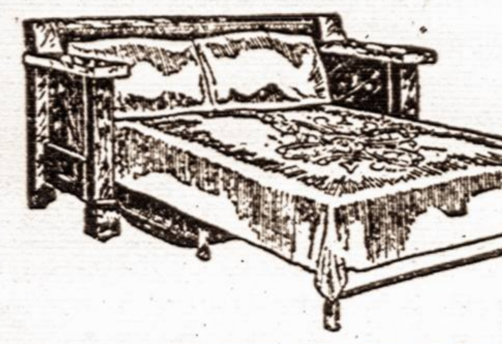

Pristatom į visas apielinkias: Jersey, New York, Maspeth. Atvažiuokit kad ir iš toliaus, karai užsimokės.

Musų adresas

MACYS & MARCIN Furniture Co.

198=200 Grand Str. Rrooklyn, N. Y.

Tarpe Bedford ir Driggs Ave. Šale Comedy Teatro.

Wm. SHEDLOW'S ir KARL. LATUKAS CAFE

VIENATINĖ SVETAINĖ

Galima užsisakyt Baliams, Mitingams ir Veseilioms, (vestuvėms)

734-736-3rd Ave.

SO. BROOKLYN, N. Y.

Telephone 1295 South.

Kada turi taisyti dantis, eik pas seną dentistą ant kurio gali pasiremti, kuris jau 10 metų šioje apielinkėje tarnauja, ir kurį visi rekomenduoja. Tas parodo, kad jis užganėdina visus. Speciališkas patarnavimas lietuviams. Galima susikalbėti lietuviškai ir lenkiškai.

Dr. SALETAN & POSNER

SURGEON DENTIST

313 BEDFORD AVE.

KAMPAS SO. 2nd STREET, BROOKLYN, N. Y.

10 metų toj pačioj vietoj.

Insteigtas 1866 Telefonas 1576 Greenpoint

Edward J. Widness & Co.

Užlaiko Krautuvę

Stubinių Daiktų

Puodų, Stiklinių Daiktų, Pečių, Linoleum, Staltiesių, Langdengių, Geležinių Blekinių Daigtų, Peilių ir t. t.

SPECIJALIŠKI DAIKTAI BARAMS ir HOTELIAMS

99 Grand Street, Brooklyn, N. N.

NOTARIJUS

(REJENTAS)

JUOZ. O. SIRVYDAS

120 Grand St., Brooklyn, N. Y.

Kokie tik legališki popieriai ir dokumentai reikia užtvirtint ir padaryt—čia yra padaroma: Deviernostis, pirkimo bilos, liudijimai, certifikatai, vekseliai, etc. etc.

Telephone 3076 Stagg.

HERMAN APELER

SALIUNAS

Alus, Vynas, Likierai ir geri Cigarai

398 Grand Street

kampas Rodney st. Brooklyn, N. Y.

LIETUVIŠKA

RESTAURACIJA

Švariai užlaikoma, gretas ir prielankus patarnavimas.

Atvažiavę svečiai iš kitų miestų ir vietiniaiatsilankykit, o gausite puikius valgius kokių tik kas pareikalausite. Priektam užlaikau puikius kambarius nakvynėms, kaip vietiniams taip ir atkelevusiems iš kitų miestų. Kreipkitės po šiuo adresu

J. ZOSTAUTAS.

102 Grand St., Brooklyn, N. Y.

Vietinē DIDŽIAUSIA LIETUVIŠKA

KRAUTUVĖ

Muzikališku Instrumentų

Visokio skyriaus

Pranešu visiems, jog aš užlaikau tikrai lietuvišką krautuvę, kurioj galite gauti Laikrodžių, laikrodėlių, žiedų, Spilkų, Kolčikų, Kompasų, Kryžių, Bronzalietų ir įvairių kitokių daiktų. Taipgi rekordų visokiose kalbose su puikiausiomis dainomis ir šokiais. Įvairiausio išdarbio Armonikų, Smuikų, (Skripkų), Klarnetų, Triubų ir daugybę visokių muzikališkų instrumentų. Taipgi užlaikau Maldakningių ir visokių gražių Popierių laiškams rašyti su įvairiais aprašymais. Visokių magiškų Monų daiktų ir kningų su pagalba ku rių galima padaryti įvairias štukas

Taipgi taisome visokius auksinius daiktus: laikrodėlius, žiedus, branzalietus ir muzikališkus instrumentus; armonikus, smuikus, klarnetus, triubas, pianus, vargonus. Darbą atliekam gerai ir pigiai. Užsakymus išsiunčiam greitai į visas dalis Amerikos ir Kanados. Visi daiktai pirkti mano krautuvėj yra gvarantuoti. Vieną kartą pirkęs pas mus, pasiliksi ant visados musų kostumeriu. Taipgi pirkdami daug tavoro ant syk gauname pigiau ir galime parduot pigiau. Parduodame agentams. Užlaikome įvairaus tavoro „in stock''. Padarome visokius instrumentus ant užsakymo.

Reikalaudami kokio nors tavoro adersuokite:

J. Girdes

170 Grand St. Brooklyn, N.Y.

Telephone 4659 Greenpoint

LIGONIO ŠEIMYNOS PADEJIMAS JEI JISAI NEPRIGULI PRIE

S. L. A.

Visi lietuviai rašykitės prie Susivienijimo Lietuvių Amerikoje kur galite apsaugoti savo gyvastį ant $150 iki $1000 ir priegtam, mokėdami po 30 c. į mėnesį, gaunate iš S. L. A. po $6.00 į savaitę pašalpos ligoje.

Reikalaudami informacijų, kreipkitēs šiuo adresu:

A. B. STRIMAITIS, S L.A. Sekr.

307 W. 30th St., New York City.

VERGIJOS dienos jau praėjo. Bet vis dar tarpe mųs yra daug vergų, kurie yra atstumiami nuo savo darbo beširdės verg-mistrės-LIGOS.

Yra labai lengva išvengti mažų kliučių išaugant į dideles, jeigu umai atida ant to atkreipiama. Ir tas yra jusų pareiga link paties savęs ir savo šeimynos tai vis atlikti.

Nuo skaudėjimo pilvo ir žarnų, kaipo plovimas skaudžiančios gerklės intraukimui į save apmalšinimui dusulio, nuo galvos ir ausų skaudėjimo; ect.

SOROL

apsireiškia esąs iš geriausių naminių gyduolių, esančių ant pardavimo—25c. už bonkutę.

Nuo Reumatizmo, Padagos, Neuraligijos, Persišaldymo, Apšlubimo, Dantų Skaudėjimo, Diegliu ir Skaudėjimo Krutinėje, kaip ir nuo visokiu kitu reumatišku ligu, naudoki

PAIN-EXPELLER,

kaipo seną ir uztikėtiną draugą šeimynos per puse šimtmečio. Tik 25c. ir 50c. bonkute; galima gauti visose aptiekose arba pas pati fabrikanta—

F. AD. RICHTER & CO.

74—80 Washington Street, New York.

REIKALINGI AGENTAI ANT GERŲ IŠLYGŲ

„Trejos Devynerios" („Trejanka")—tai išsikimiausias lietuvių draugas—gydytojas įvairiose negalėse bei ligose. Tačiaus reikia žinoti, kad tik Daunoros „Trejos Devynerios" yra tikrai lietuviškos. Jų, tai ir reikalaukite aptiekose, bet jei nerasite, tai rašykite žemiau paduotu adresu, prisiunčiant 35 centus, o tuojaus apturėsite.

Musų sesers

Lietuvoje

vargą kenčia

Aukaukime

joms

kuri kiek galite.

Telephone 1331

Nik. P. Zelwis

Lietuviškas graborius.

Balsamuotojas ir laidotuvių Direktorius. Karietos laidotuvēms, vesečioms ir krikštynoms.

Ofisas ir gyvenimas:

1034 Bank Street, Waterbury, Conn.

Lietuviai, kreipkitės reikale.

JONAS MATHUS

(MATUZEVIČIUS)

Didžiausias ir Puikiausias visame South Bostone Lietuviškas

:: SALIUNAS ::

Sveikiausi ir geriausi visokios rušies gėrimai ir kvepenti Cigarai.

Puikųs užkandžiai, prielankus patarnavimas.

JONAS MATHUS

(Lietuvis Savininkas)

342-344 W. Broadway,

SOUTH BOSTON, MASS.

(Arti Lietuviško Labdarybės Draugijos namo.)

PAMĖGINKIT SKAITYT

Savaitinį Laikraštį

"LIETUVA"

Didelis 8 puslapių laikraštis su paveikslais, einąs 24-tus metus. "LIETUVA" yra politikos, literaturos ir mokslo laikraštis, paduodantis daugiausiai žingeidžių žinių iš Lietuvos, Amerikos ir viso pasaulio. Laikraščio kaina

Už visą metą tik $2.00

Už pusę metų tik $1.00

Vieną numerį gausite uždyką, jei pareikalausit, adresuodami:

"LIETUVA"

3252 SO. HALSTED STREET

CHICAGO, ILL.

DIRVA

Didžiausis ir naudingiausis laikraštis.

Neužsiima barnēmis nē polemikomis.

Talpina daug žinių.

Talpina daug moksliškų ir pamokynančių straipsnių.

"DIRVA" verta skaityt kiekvienam lietuviui ir lietuvei.

TIK $1.50c. METAMS.

Ant pažiuros viehas No. Dykai.

"DIRVA"

2004 ST. CLAIR AVE - CLEVELAND, OHIO

Geriausia dovana draugams Lietuvoje

yra lietuvių katalikų

savaitinis laikraštis

"DRAUGAS"

"DRAUGAS" paduoda žinių iš viso pasaulio, nušviečia Amerikos lietuvių gyvenimą, suteikia daug skaitymo iš visuomenės, politikos, literaturos, gyvenimo, ir yra geriausias draugas, kaip lietuviams darbininkams Amerikoje, taip ir Lietuvoje.

Rusų cenzura "DRAUGĄ" į Lietuvą įleidžia

"DRAUGAS" atsieina met. $2, pusel m. $1: Užsieniuose metams $3, pusel metų $1.50

DRAUGAS PUB. CO.

1800 W. 46th St., Chicago, Ill.

Telephone Drover 6114

išmokęs tas lekcijas jau mokēsi

Kalbēti ir Rašyti Angliškai

Jei netiki šitam pranešimui, tai perskaityk pirmą lekciją, o persitikrinsi ar teisybe. Prisiųsk 10 centų, o tuojaus gausi lekciją.

MONTELLO CORRESPONDENCE SCHOOL, MONTELLO, MASS.

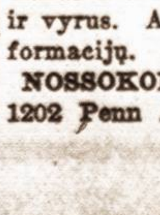

Bile kas gali išmokti Barzdaskutystę, Plaukų taisymo (hairdressing), Manicuring, ir tt. į labai trumpą laiką; mažai išlaidų. Mes mokiname moteris ir vyrus. Atsišaukite del platesnių informacijų.

NOSSOKOFF'S BARBER SCHOOL

1202 Penn Ave., Pittsburgh, Pa.

Vietinės Žinios

Lutkauskas išvažiuoja su prakalbomis. — Jis važiuoja į Ohio ir Illinois valstijas. Kalbės ir Pennsylvanijos valstijoje. Prakalbas daugiausiai rengia SLA. kuopos.

Kovo 4 dieną jisai kalbės Cleveland, Ohio.

Tų vietų lietuviai turėtų atsilankyti į tas prakalbas. Išgirs daug žingeidaus.

Teatras. — Pereitą nedėldienį kun. Kuodžio bažnytinėje svetainėje Central Brooklyne, Dramatiškosios Dailės draugija statė du veikalu. „Gairės" ir „Jaunikis." Vadovavo garsus artistas p. A. Vitkauskas. Lošimas taip puikiai pavyko, kad ir pripratusi prie lošimų publika, o stebėjosi. Visos rolės labai gerai buvo išpildytos. Žmonių buvo nemažai.

Vyčių Dramos Draugijos posėdis. — Ši draugija dar visai nesenai susiorganizavo. Sausio 24 d. ji turėjo savo posėdį. Jame dalyvavo ir atstovai nuo SLRK A., nuo Moterų Sąjungos, nuo blaivininkų ir vyčių. Apkalbėta daugelis klausimų. Nutarta statyti scenon visą eilę veikalų.

Pirmiausiai bus pastatytas garsus veikalas Fromo (Gužučio) „Ponas ir mužikai." Paskui bus „Kražių skerdynė" ir taip toliau. Pirmas veikalas bus suruoštas dar šiame vasario mėnesyje.

Cukerninkų streikas. — Pereitą savaitę čionai sustreikavo cukerninkai skaičiuje apie 3,000 žmonių tarpe kurių yra daug lietuvių. Reikalauja, kad darbo diena butų sutrumpinta nuo 11 valandų ant 10, taipgi reikalauja, kad butų pakelta alga ant 5 centų į valandą. Taipgi, kad butų duotas pusvalandis pietams, už kurį turėtų buti apmokama. Darbininkai šioje dirbtuvėje jau buvo labai skriaudžiami.

Sustreikavo veik visi, pasiliko dirbti tiktai mašinistai ir merginos pilančios cukrų į maišelius. Streikierių komitetas labai daug veikia, o patįs streikieriai gana gerai ir sutartinai laikosi. Buvo pastatyti ir pikietuotojai. Žinoma, neapsieina jau ir be susidurimo su policija. Buvo net tikras mušis tarp streikierių ir policistų ant Wythe Ave., ir So. 3 gatvės. Čion stovėjo keli šimtai streikierių ir ramiai laukė, bet juos norėjo nuvyti, mat, ir gatvėje stovėti jau negalima. Iš to pasidarė susidurimas, pasekmė kurio buvo, kad du streikieriu nuvežė į Williamsburgo ligonbutį, o aštuonis suareštavo.

Jei tik streikieriai gerai laikysis, jie išloš, nes dabar sunku gauti darbininkų. Jei darbdaviai ir gaus streiklaužius, tai til tikrus valkatas, su kuriais vis vien nieko negalės veikti.

Mėnesinis susirinkimas Kooperativiškos draugijos — kuri įsteigia valgomų daiktų krautuvę atsibus Palace Hall, 93 Grand St., ant 8 val. vakare, vasario 1 d. Malonėkite visi susirinkti, nes daug yra svarbių reikalų.

Sekr. **S. T. Laurinaitis.**

Balius. — Vasario 11 d. Tautiškame Name bus balius. Rengia pasilinksminimo klubas. Įžanga 25c. ypatai.

New Yorko ukėsų klubo susirinkimas atsibus sekančioje nedėlioje 4 vasario p. Bartašiaus svetainėje. Daug reikalų apkalbėjimui. Malonėkite visi susirinkti.

Apleido Brooklyną. — Žinomas vietos veikėjas, L. Kaziunas pereitą utarninką apleido Brooklyną ir išvažiavo į Waterbury, Conn. Linkime p. Kaziunui geriausių pasekmių naujoje vietoje.

New Yorkas laukia Billy Sunday. — Pagarsėjusis misionierius Sunday čionai labai laukiamas. Neužilgo jisai čionai pribus į šį „griešną" miestą velnią vaikyti. Labiausiai jį remia baptistai. Abejojame, kad po jam New Yorke nepasiliktų nei vieno velnio.

Nesutikimai. — Į New Yorką pribuvo rusų laivas „Carica". Laivas atėjo tuščias, kad vežti amuniciją į Rusiją. To laivo kačegarai ir mašinistai pasjskundė konsului, kad jiems tiesiog supuvusi valgi duoda. Jie sutinka atgal važiuoti, bet turi buti prašalintas vyriausias mechanikas ir nekurie laivo urėdninkai. Nežinia dar kas iš to išeis.

Apdrutins New Yorką. — Washingtone vienas kongresmanas įnešė bilių, kad reikia apdrutinti New Yorką. Aplink jį reikia pastatyti eilę drutviečių. Jis patariа tam reikalui paskirti 60 milijonų dolarių.

Gavo leidimą vesti: — Jeronimas Abarevičius, 53 Ten Eyck Str., su Petronėle Zenkevičiute, 12j Stagg Str.

Juozas Seita, 74 Siegel St., su Antonea Richter, 74 Siegel Str.

Stanislovas Bučis, 202 John St. su Leonora Bulviute, 24 Little Str.

Juozas Padvalskis, 166 Hope st., su Jieva Maižiešiute, 162 Hope Str.

Juozas Gailošius, su Juze Deveikiute, 267 Kent Ave.

Antanas Malža, su Elžbieta Jančulavičiute, 151 Grand Str.

Jurgis Šližis, 38 So. 2nd Str. su Salomea Bimbriute, 60 So. 2nd Str.

Mikas Zaborskis, 322 Plymouth Str., su Agota Alabardžiute, 317 Plymouth Str.

PAJIESKAU savo brolio Kazio, paeina iš Kauno rėdybos, Telšių apskričio, Kretingos valsčiaus, Kretingsodžio sodžiaus. Jis pats, ar kas apie jį žinot, malonėkit pranešti antrašu: **JADV. KUPSAITĖ (Mieliauskienė.) 1601 Winter Str., Philadelphia, Pa.**

Tel. 2320 Greenpoint —::::— Telephone 7867 Main

GRABORIUS

JUOZAS GARŠVA

Mano firma gerai atlieka sekančius darbus: išbalsamuoju ir laidoju mirusius ant visokių kapinių. Pagrabus paruošiu nuo paprasčiausių iki prakilniausių. Parsamdau karietas laidotuvėms, veselijoms, krikštynoms ir kitiems pasivažinėjimams.

Viršui minėtais reikalais kreipkitės pas mane, o busit užganėdinti.

144 NORTH 5th STR. OFFISAI: 264 FRONT STR.
BROOKLYN, NEW YORK.

New Plaza Hall

Dvi DIDELĖS SALĖS DĖL BALIU, BENKIETU, YPATINGAI VESELIU IR LINKSMU VAKARĖLIU

PUIKUS KAMBARIAI MITINGAMS ARBA ŠIAIP VISOKIEMS SUSIRINKIMAMS IR T. T.

A. Miller, Savininkas

121-31 Havemeyer Str., 265-267 So. 1st Str., 318-324 Grand Street
BROOKLYN, N. Y. - - - Telephone 4487 Stagg

Telephone 885 Greenpoint PUIKIAUSIA UŽEIGA

Kada tik nueisi, visada sveteliu pilna pas

Alex Shrupski

SVEIKIAUSI IR GERIAUSI VISOKIOS RUŠIES GĖRIMAI IR KVEPIANTI CIGARAI.

Alex Shrupski, Savininkas

61 South 2nd Street, Brooklyn, N. Y.

— NEPAMIRŠKIT —

Tautiško Namo,

Extra, parankiausia Salė veseilioms, Baliams, Teatrams ir mitingams.

Skanus alus, gardi degtinė, visoki likierai, puikūs Cigarai.

Skanūs užkandžiai ir nakvynė.

A. RAZUTIS

101-103 Grand Str. Brooklyn, N. Y.
Telephone 1470 Greenpoint

NORĖDAMAS GAUTI GERUS CEVERYKUS eik visada pirkti pas Simaną Pociuną Ciagausi Čeverykus gerų išdirbysčių, kaip W.L.DOUGLAS EMERSON ir kitų. Reikalau damas užeik.

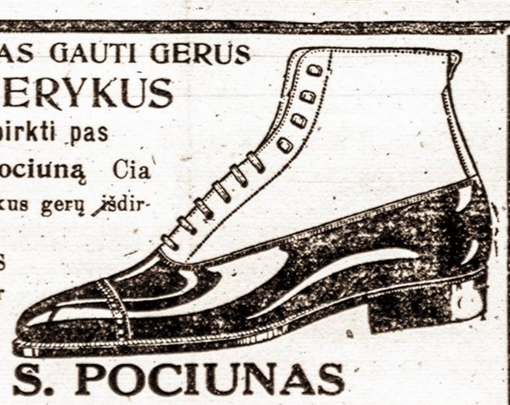

S. POCIUNAS

127 Grand St., kampas Berry St., Brooklyn, N. Y.

TĘSIASI PRIĖMIMAS PRENUMERATOS ANT RUSIŠKO DIDELIO DIENRAŠČIO

"RUSSKAYA ZEMLYA"

kuris išeina kas dien ir kuriame telpa straipsniai, žinios, karikaturos ir paveikslai dienos klausime.

KAINA:

Suvien. Valstijose, metams	$3.50;
pusei metų	1.80;
trims mėnesiams	1.00.
New Yorke ir užsienin metams	6.50;
pusmečiui	3.50

Užsirašydami adresuokite:

"RUSSKAYA ZEMLYA"

231 E. 17th St. New York, N. Y.

VAINEIKIO ir NARVYDO

FOTOGRAFIJU GALERIJA

499 Grand Street, Brooklyn, N. Y.

Tel. 1723 Stagg

Fotografuojam: Veselijas, Krikštynas, Laidotuvias ir visokias Grupas. Fotografijas padidinam ir malevojam; senus paveikslus atnaujinam. Nuimame dienomis ir naktimis.

Studija atidara nuo 9 val. ryte iki 8 val. vak. Prekės nebrangios. Kviečiam visus.

Puikiausia ir smagiausia lietuviams užeiga pas

Jokuba Kancieriu

Skanus Alus, Arielka, visoki Vynai, Elius ir Havanos Cigarai

Lietuviai vietiniai ir atvažiavę iš kitur nepamirškit šios puikios vietos.

253 Wythe Ave.

Kampas North 1-st Str.
BROOKLYN, N. Y.

Tel. 5311 Greenpoint.

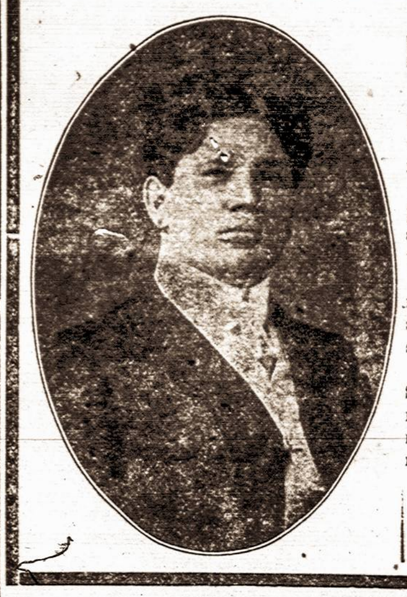

Teisingiausia Lietuviszka Agentura

PARDUODU LAIVAKORTES ant geriausių ir greičiausių Laivų, keleiviai visados bus užganėdintąis

SIUNČIU PINIGUS

į visas dalis svieto kuo-greičiausiai ir pagal pinigų kursą. (Stoviu po kaucija $30.000.)

Teipgi Pinigus priimu kurie nori pasidėt dėl apsaugojimo ir ant kiekvieno pareikalavimo juos sugrąžinu.

PIRMOS KLIASOS HOTELIS, Skaniausi ir sveikiausi visoki gėrimai, per tai visados svečių pilna, kiekvieną draugiškai ir maloniai visados pavaišina.

P. J. CHMIELIAUSKAS,

177 E. Main St. PLYMOUTH, PA.

(Bell Phone 8—R)

THE LACKAWANNA

Parankiausei geležinkelei Europon keliaujantiems. Linijos sueina prie Trans-Atlantiškųjų laivų. Nebrangiai perdavinėja bagažą ir perveža pasažierius

The Road of Anthracite

(Kietųjų auglinių kelias).

Trumpiausis kelias į Buffalo.
Tiesiai į Scrantoną ir Anglių Sritį.
Tarpe New Yorko ir Buffalo penki traukiniai kasdien
Tarpe New Yorko, Chicago ir Vakarų keturi traukiniai kasdien.
Tarpe New Yorko, St. Louis ir Pietvakarių, kasdien.
Tarpe visų vietinių Punktų nuolatinis ir parankus susinešimas.
Artymesnių informacijų apie kainas, traukinių begiojimą, etc., kreipkites pas savo vietinį agentą arba rašykite pas:

Lackawanna Railroad

George A. Cullen, Passenger Traffic Man'
90 West Street, N. Y.

JONAS KULBOKA CAFE

291 Wythe Ave.

Kampas So. 1-st Str.
BROOKLYN, N. Y.

Tel. 279 Greenpoint.

SAULĖ THE SUN.

Du-kart nedėlinis laikraštis

Smagiausias lietuviškas laikraštis visoje pasaulėje.

ŠEINA kas UTARNINKĄ ir PĖTNYČIĄ

Prenumerata kaštuoja:

Amerikoj Ant viso meto $2.50 Ant pusės meto $1.25

EUROPOJE Rosijoje ir Lietuvoje $3.50 Anglijoj ir Skotlandijoj 15 sh. Prusuose 15 markių.

☞ Priek tam pilnai užsimokėję raštytojai kas metas gauna DOVANĄ puikų Kalendorių.

Adresavokite:

W. D. Boczkowski & Co

520-522 W. South St.
MAHANOY CITY, PA

PIRMAS LIETUVIŠKAS Fotografistas ir Maliorius

Geras darbas. Vidutiniška čienia

G. BENSON,

328 Bedford Ave. Brooklyn, N. Y.

Bell Phone, Dickinson 3995 M.

Dr. Ignotas Stankus

1210 S. Broad St., Philadelphia, Pa.

Physician and Surgeon (lietuvis gydytojas ir chirurgas pabaiges Indianos Universiteta) Gydo visokias ligas vyru, moteriu ir vaiku. Daro operacijas.

Ofiso valandos: 9-11 rito, 2-4 po piet. 7-9 vakaro. Nedėliomis: 9-11 rito 1-4 po piet.

Telephone 3674 Stagg

Robertas Gabrecht's CAFE

KASDIEN

Szutinti Kliamsai ir Kliamsu Sriuba

Puikiausia užeiga del visų. Skanus Alus ir visoki Likierai, kvepianti CIGARAI. Visoki užkandžiai dovanai.

355 GRAND STREET, KAMPAS MARCY AVE. Brooklyn, N. Y.