Insteigtas 1886.
„VIENYBĖ LIETUVNINKŲ"
SAVAITINIS LAIKRAŠTIS
Eina Seredomis, Brooklyn, N. Y.
Metinė prenumerata:
Suvienytose Valstijose ... $2.00
Kanadoje 2.50
Visose kitose viešpatystėse 3.00
Prenumerata apmokama iš kalno.
Prenumeratos metams skaitosi nuo dienos užsirašymo, ne nuo Naujų Metų.
Apgarsinimų kainų klauskite
J.J. PAUKSZTIS & CO., INC.
120-124 Grand St.
Brooklyn, N. Y.
Telephone, 2427 Greenpoint.

N. Y. Public Library
476 Fifth Avenue

Visuomenės, literaturos ir politikos savaitinis laikraštis.

Established 1886.
„VIENYBĖ LIETUVNINKŲ"
THE LITHUANIAN WEEKLY
Published Wednesdays at Brooklyn, New York.
Yearly Subscription Rates:
United States $2.00
Canada 2.50
All other countries 3.00
Advertising rates on application.
Address:
J. J. PAUKSZTIS & CO., INC.
120-124 Grand St.
Brooklyn, N. Y.
Telephone 2427 Greenpoint.

NO. 28. (Telefonas 2427 Greenpoint)
BROOKLYN, N. Y. LIEPOS, (July) 11 d., 1917 M.
Entered As Second Class Matter Oct. 23, 1907, At The Post Office At Brooklyn, N. Y. Under Act Of March 3rd 1879.
METAI XXXI. (Telephone 2427 Greenpoint.)

Atgimė rusų armija.

GALICIJOS FRONTE RUSAI SMARKIAI APMUŠĖ VOKIEČIUS, SUIMDAMI 20,000 NELAISVĖN.

RUSAI BOMBARDUOJA PINSKĄ, IR NORI ATSIIMTI GALIČĄ. PINSKAS LIEPSNOSE.

FRANCUZŲ 84 ORLAIVIAI LAKIOJO TIES VOKIETIJA BOMBARDAVO 7 MIESTUS.

VOKIEČIŲ ORLAIVIAI BOMBARDAVO LONDONĄ. UŽMUŠTA 37 IR SUŽEISTA 140 ŽMONIŲ.

CHINIJOJE ĮVYKO PERVERSMAI. UŽSĖDO ANT SOSTO IMPERATORIUS-VAIKAS. KILO VIDURINIS SUMIŠIMAS IR VĖL JIS LIKOSI PRAŠALINTAS.

AMERIKOS VALDŽIA PASIĖMĖ Į SAVO RANKAS KONTROLĘ IŠVEŽAMŲ DAIKTŲ.

VEJA VOKIEČIUS KORESPONDENTUS IŠ AMERIKOS.

Iš karės lauko

RUSAI MUŠA VOKIEČIUS-AUSTRUS GALICIJOJE. PAIMTA 18,300 PRIEŠŲ NELAISVĖN.

Petrogradas. — Liepos 1 d. rusai pradėjo smarkų užpuolimą Galicijoje Zločov-Koniuchy-Brzežany-Galič srityje, ant fronto apie 80 mylių. Gen. Brusilov visu smarkumu metėsi ant priešų ir po žiauraus mušio užėmė priešakines jų pozicijas. Pirmą kovos dieną rusai užėmė kaimą Koniuchy, o vėliaus dar tris kaimus. Nuo liepos 1 d. iki 3 d. rusai paėmė nelaisvėn 18,000 priešų kareivių ir 300 ofic. ir užgriebė 25 kanuoles ir 33 maš. šautuvus. Kadangi susirėmimai buvo labai atkakluos, tai viena ir antra pusė panešė didelius nuostolius. Kariumenę vadovauja, kartu su gen. Brusilovu, patsai karės min. Kerenski. Rusų veržimasi nukreiptas linkui Lembergo.

Liepos 3-4 dd. vokiečiai mėgino atstumti rusus atgal Koniuchy apielinkėje, bet visos jų atakos liko be pasekmės. Taipgi keletas smarkių susirėmimų atsibuvo Volynijoje bei palei Stochod upę. Kartu atsinaujino artilerijos veikimas Baranovičų srityje ir Dvinos fronte.

Kareiviuose atgijo kariška dvasia. Žmonės su entuziazmu laukia žinių iš karės lauko. Apie taiką visai jau nekalbama. Visi įsitikinę, kad gen. Brusilov pradės grusti vokiečius visu frontu atgal.

VOKIEČIAI SKELBIA SULAIKĘ RUSŲ UŽPUOLIMĄ; RUSAI PANEŠĘ MILŽINIŠKUS NUOSTOLIUS.

Berlinas. — Rusai, sutraukę didelę kariumenę ir tvirtą artileriją, pradėjo smarkų užpuolimą tarpe Zločov ir Galič, Galicijoje, liepos 1 d. Neatsižvelgdami ant nuostolių priešai stengėsi atstumti vokiečius atgal. Per dvi dieni rusams pasisekė užimti priešakinę vokiečių-austrų tranšėjų liniją ir tris kaimus, tarpe jų Koniuchy. Rusų nuostoliai neapsakomai dideli. Tečiaus liepos 3 d. priešų atakos Brzezany srityje tapo atmuštos, o kartu tapo sulaikytas rusų veržimasi pirmyn rytinėje Galicijoje.

Maži susirėmimai ir artilerijos veikimas atsibuvo Karpatuose, Rumunijoje, Volynijoje ir palei Dviną.

MAKEDONIJOJE BEVEIK RAMU.

Londonas. — Makedonijoje apsirubežiuojama lengvais susirėmimais ir artilerijos dvikova. Liepos 4-5 dd. atsibuvo susikirtimai tarpe priešakinių eilių Monastir srityje, palei Doiran ež. ir Strumą. Nauja graikų valdžia skubiai organizuoja kariumenę. Sąjungiečiai rengiasi prie generalio užpuolimo.

ANGLAI SPAUDŽIA VOKIEČIUS FLANDRIJOJE IR ARMENTIERES-AISNE SRITYJE.

Londonas. — Feldmarš. Haig kariumenė atakavo vokiečius liepos 5 d. palei Hollebeke į pietvakarius nuo Ypres (Flandrijoje) ir pasistumėjo pirmyn ant 600 metrų fronto. Taipgi pasekmingai atakavo anglai priešų pozicijas keliuose punktuose tarpe Armentieres ir Aras. Laukiamas smarkus anglų užpuolimas Loos-La Bassee srityje.

FRANCUZAI TVIRTAI ATMUŠA PRIEŠŲ ATAKAS.

Paryžius. — Liepos 2-5 dd. vokiečiai keliose vietose Aisne srityje bei Šampanijoje atakavo francuzų pozicijas, bet be pasekmės. Francuzai ne tik atrėmė atakas, bet dviejuose punktuose atstumė priešus atgal. Palei Verduną apsirubežiuojama artilerijos dvikova. Šampanijoje ir Verduno srityje vokiečiai mėgino pradėti smarkų užpuolimą, bet tuoj tapo sulaikyti.

VOKIEČIAI PASEKMINGAI VEIKIA PRIEŠ ANGLUS IR FRANCUZUS.

Berlinas. — Flandrijoje bei Artois srityje atsinaujino artilerijos veikimas. Vokiečiai atmušė keletą priešų žvalgų užpuolimų. Į šiaurę nuo Aisne vokiečiai atnaujino tvirtą užpuolimą. Ant 11 mylių fronto atsibuvo 12-15 susikirtimų; — visur vokiečiai laikėsi tvirtai. Trijose vietose Cerny ir Chemin des Dames francuzai buvo priversti atsitraukti atgal, panešant skaudžius nuostolius.

Apart to, vokiečiai atliko keletą pasekmingų atakų Verduno apielinkėje bei palei augštumą 304. Kartu vokiečiai pasekmingai veikia upės Mosel pakraščiuose bei Vogezuose. — Vokiečių orlaiviai paskutinėmis dienomis veikia irgi pilnai pasekmingai. Greitu laiku Šampanijoje bei Arras fronte ir Flandrijoje manoma sulaukt smarkių mušių.

AUSTRAI RENGIASI PRIE UŽPUOLIMO ANT ITALŲ.

Roma. — Italai atrėmė keletą tvirtų austrų atakų Isonzo fronte bei Karso lygumoje. Trento fronte atsibuvo taipgi keletas susirėmimų, kuriuose italai laikėsi tvirtai. Austrai sutraukė Trento sritin didelę kariumenę ir tvirtą artileriją ir yra pasiryžę greitu laiku užpulti ant italų. Tečiaus manoma, kad rusų veikimas Galicijoje suardys austrų planus.

AUSTRAI TRIJOSE VIETOSE ATSTUMĖ ITALUS.

Viena. — Isonzo srityje austrai atstumė viename punkte italus atgal. Taipgi buvo priversti italai atsitraukti atgal dviejose vietose Trento fronte. Laukiama čia smarkių mušių.

TURKAI VIS SPAUDŽIA RUSUS.

Konstantinopolis. — Užkaukazyje turkai ne tik atremia rusų atakas, bet daugelyje vietų stumia juos atgal. Persijos pakraštyje turkai veikia irgi su pilna pasekme.

Iš Visur

KINIJA VĖL TAPO MONARCHIJA.

Pekin. — Liepos 1 d. be jokio ypatingo sumišimo tapo panaikinta Chinijos respublika ir paso dintas ant sosto 13 metų amžiaus imperatorius iš Manču dinastijos Hsuan Tung, kuris buvo prašalintas nuo sosto 1912 m. Imp. Hsuan Tung savo edikte praneša apie panaikinimą monarchijos ir inkunijimą respublikos, suteikiant suverenišką galę prez. Juan-Ši-Kai. Atstatymas monarchijos, sulyg edikto, esąs reikalingas inkunijimui tvarkos ir pakėlimui tarpe gyventojų gerovės. Kraštas bus valdomas pagal konstitucijinių įstatų. Išlaidos imperatoriško namo palaikymui pasiliks tos pačios, kurias nustatė respublika. Įvairūs kunigaikščiai nesikiš į politikos dalykus. Taipgi pranešta, kad nebus jokio skirtumo tarpe mančų ir chiniečių. Visos sutartis su kitomis valstijomis pasiliks galėje. Politiškiems prasikaltėliams suteikta amnistija. Naujas imperatorius tapo atgabentas į nacijonališką palocių.

Prezidentas Li Juan-Hung tapo priverstas rezignuoti. Imperatorius suteikė jam kunigaikščio titulą, bet jis tapo padėtas po priežiura. Gen. Čang-Hsun, kuris daugiausiai veikė šiame perversme, tapo paskirtas ministerių premjeru ir Či-li prov. valdovu. Taip — tai po penkių metų gyvavimo tapo panaikinta Chinijos respublika. Laukiama susirėmimų tarpe respublikonų ir monarchistų.

CHINIJOJE LAUKIAMA CIVILĖ KARĖ.

Tientsin. — Prašalintas Chinijos prezidentas pasislėpė Japonijos ambasadoje. Jis pavedė prezidentystę vice-prez. Feng-Kuo-Čang ir nurodė, kad kol-kas butų sutvarkyta valdžia Nanking'e. Buvęs premjeras Tuan-Či-Jui organizuoja kariumenę delei nuvertimo imperatoriaus bei Mančų dinastijos. Iš kitos pusės — japonai yra pasirengę perkelti Chinijon didelę kariumenę delei „inkunijimo tvarkos". Civilė karė neišvengiama.

DARBININKŲ IR KAREIVIŲ CENTRALIS KOMITETAS.

Petrogradas. — Kazokai atsisakė dalyvauti iškilmingoje procesijoje ant kapinių kovotojų už laisvę. — Į centralį komitetą visos Rusijos darbininkų ir kareivių atstovų susivažiavimas išrinko 104 soc.-dem., 35 soc.-radikalus (maksimalistus), 100 soc.-rev., 4 „bundiečius" (žydų part. „Bund") ir 3 žydų social.

ROOT NESISKUBINA APLEISTI RUSIJĄ.

Petrogradas. — Delei kritiško dalykų stovio Rusijoje Amerikos misijos vadas El. Root pasiryžo pasilikti Rusijoje iki pilno nuraminimo įvairių partijų.

LENKIJOJE SIAUČIA BADAS.

Stockholm. — Pribuvę čion trįs žymus lenkai praneša, jog Varšavoje prasidėjo badas; žmonės perpuola ir miršta iš bado ant gatvių. Tas pats pastebiama ir kituose Lenkijos miestuose, o ypač Lodz'iuje.

ANGLAI SVEIKINA RUSUS.

Londonas. — Taryba darbininkiškų organizacijų, į kurią priklauso apie 220,000 darb., pasiuntė pasveikinimą rusų tautai delei iškovojimo pilietiškos bei politiškos liuosybės.

NEPAPRASTAS VALGIO BRANGUMAS RUSIJOJE.

Vladivostok. — Abelnas dalykų stovis Rusijoje lygir eina gerojon pusėn. Tik su valgio klausimu nekaip. Petrograde pietai kainuoja 12 r., todel nieko stebėtino, jei prasti darbininkai gauna 10-12 rublių į dieną.

UKRAINA — ATSKIRA RESPUBLIKA.

Petrogradas. — Atsibuvantis Kijeve tautiškas ukrainų (mažrusių) kongresas apšaukė neprigulmingą Ukrainos respubliką. Tapo suďaryta net ministerija; pirmiausiai išrinko užsienio, karės ir tiesų ministerius. — Kitos žinios skelbia, jog kazokai stovi prieš atsiskyrimą Ukrainos nuo Rusijos. Visuotinas kazokų susivažiavimas išsireiškė prieš Dumos paleidimą.

GRAIKIJA MOBILIZUOJA KAREIVIUS.

Atenai. — Pašaukta kariumenėn jauni vyrai 1916 ir 1917 metų. Sąjungiečių kontrolė nupuola, ir visi viduriniai dalykai pereina į Graikijos valdžios rankas. Graikijos pasiuntinis pranešė Vienos kabinetui, kad Graikija pertraukia dipl. ryšius su Austro-Vengrija; taipgi pertraukti diplomatiški ryšiai su Vokietija.

KAZOKAS GALI TAPTI RUSIJOS DIKTATORIUM.

Stockholm. — Italijos parlamento narys grafas Trasso, kurį valdžia pasiuntė į Petrogradą su tam tikra misija, praneša, jog dalykų stovis Rusijoje išlengvo gerėja. Rusai įstengsią atsilaikyti prieš vokiečius ir tuomi atitrauksią vokiečius iš vakarinio fronto. Karės min. Kerenski galop „užkariavo" kareivius. Gr. Frasso nepersistato, kad gali betvarkė pasididinti — sulyg jo ji yra pasiekusi augščiausį laipsnį. Dabar dalykai butinai kryps gerojon pusėn.

Tečiaus Kerenskio sveikata visai suardyta; vargiai jis gali pragyventi ilgiau 4 mėn. Jo vietą galės užimti tik kazokas-generolas.

SUBMARINŲ AUKOS.

Londonas. — Nuo liepos 4 d. pranešama, kad vokiečių submarinai paskandino per paskutinę savaitę 15 laivų virš ir 5 l. mažiau 1,600 tonų inkr., o taipgi 11 žuvininkystės garlaivių. Vienas anglų torp. laivas užpuolė ant minos ir likosi sunaikintas.

Apart to laike savaitės tapo paskandinta 13 Italijos laivų. Submarinai veikia Azoriškų salų srityje, taipgi apie 800 mylių nuo pakraščio. Vienas submarinas bombardavo prieplauką Ponta Delgada (Az. sal. prikl. Portugalijai).

ORLAIVIAI BOMBARDAVO ANGLIJOS PAKRAŠTĮ.

Londonas. — Vokiečių orlaivių eskadronas iš 12-14 mašinų bombardavo liepos 4 d. Harwich. Užmušta 11 žm. ir sužeista 36 žm.

IRLANDIJA BĖGYJE DVIEJŲ METŲ BUS SAVISTOVI RESPUBLIKA.

Londonas. — Nesenai paliuosuotas iš kalėjimo Sinn Fein vadas Darrell Figgis pranešė savo prakalboje Killaloe, kad Irlandija bėgyje sekančių dviejų metų butinai taps neprigulminga respublika. Viskas tuom tikslu esą sparčiai rengiama.

VISOS VOKIETIJOS PARTIJOS UŽ REFORMAS.

Kopenhagen. — Liepos 5 d. vėl susirinko naujon sesijon Vokietijos Reichstagas. Spėjama, kad ši trumpa vasarinė sesija turės didelę reikšmę parlamentarėje istorijoje. Mat, visos partijos tvirtai stovi už tą, kad tuoj butų įvestos imperijoje demokratiškos reformos. Laukiama kanclerio Dr. v. Bethmann-Hollweg plati prakalba reformų bei taikos klausimuose.

SUDARYTA LIGLAIKINĖ CHINŲ VALDŽIA.

Tientsin. — Respublikonų vadai sudarė Nanking'e provizorišką Chinijos valdžią, su Feng-Kwo-Čang priešakyje. Diktatoriui Čang-Hsun pasiųsta telegramas apleisti su kariumene Pekin. Tvirta respublikonų kariumenė traukia linkui sostainės delei nuvertimo monarchistiškos valdžios. Nužudyta ar įmesta kalėjiman daugelis augštų valdininkų. — Japonija kol-kas susilaiko nuo aktiviško veikimo Chinijoje.

Iš Amerikos

AMERIKOS KARIŠKI LAIVAI LAIKOSI PRIEŠ SUBMARINUS

Washington. — Jureivijos ministeris Daniels pranešė, kad visi Amerikos transportai su kareiviais laimingai pribuvo Francuzijon, neprarandant nei vieno laivo, nei vieno kareivio. Transportai du kartu susidurė su submarinais. Tuoj lydėjusieji kariški laivai privertė submarinus prasišalinti. Antrame užpuolime tapo paskandintas vienas vokiečių submarinas.

JUODŲJŲ SKERDIMAS E. ST. LOUIS.

E. St. Louis, Ill. — Paskelbta liepos 4 d., kad bėgyje trijų dienų baltieji naikino juoduosius bei jų turtą — užmušta 25 juod., 4 mo baltieji ir sužeista apie 80 žm. Sudeginta 310 juodųjų namų. Sulyg kitų pranešimų užmušta apie 200 juodųjų. Nuostolių padaryta ant $1,500,000. — Milicija ir policija dabar saugoja gatves, bet tie „tvarkdariai'' nesistengė sustabdyti tos baisios skerdynės. Tai Amerikos kulturos vaisiai!

FANATIŠKAS PATRIOTIZMAS

Boston. — Liepos 1 d. socialistai surengė didelę taikos demonstraciją miesto parke. Demonstracijoje dalyvavo apie 10,000 darb., jų tarpe 1,500 lietuvių. Nuraminimui tapo pašaukta kariumenė ir jureiviai. Demonstrantai tapo išblaškyti. Socialistų vadai buvo priversti atsiklaupę ant kelių bučiuoti Amerikos vėliavą, o demonstrantų orkestra — griežti Amerikos himną. Socialistų buveinė tapo apdraskyta, o jų raštai bei literatura sudeginta ir sunaikinta.

BUVO PABĖGĘ IŠ RUSIJOS FRONTO APIE 1,500,000 KAREIVIŲ.

New York. — Pribuvę iš Rusijos karės dalykų žinovai pranešė, jog kilus revoliucijai iš fronto buvo pabėgę apie 1,500,000 kareivių; dabar sugrįžę apie 250,000 kar.

PRIBUVO IŠ TURKIJOS AMERIKOS PASIUNTINIS.

New York. — Šiose dienose pribuvo iš Turkijos Amerikos pasiuntinis Abr. J. Elkus, kuris pasižadėjo pranešti Amerikos visuomenei daug indomių dalykų.

SUFRAGISTĖS VĖL PRIEŠ BALTĄJĮ NAMĄ.

Washington. — Sufragistės vis „saugoja'' Baltųjį namą, nežiurint ant to, kad jas policija persekioja ir areštuoja. Liepos 4 d. tapo suareštuota 13 sufragisčių.

ADM. CAPELLE APIE SUBMARINŲ PASEKMES.

Washington. — Iš Amsterdamo pranešta, kad vokiečių jureivijos ministeris adm. v. Capelle išreiškė pilną pasitikėjimą submarinams. Jis pažymėjo, jog submarinų skaičius vis didinasi ir jie labai pasekmingai veikia prieš sąjungiečių laivus. Submarinai privesią sąjungiečius prie nusileidimo.

KARĖS DEPART. CENZURUOJA NAUJIENAS.

Washington. — Karės departamentas vis cenzuruoja pranešimus iš Francuzijos, nors jie yra jau „peržiurėti'' įvairių cenzorių. Abelnai, ministeris Baker stovi už karišką cenzurą.

NEW YORKE UŽSIREGISTRAVO 3,150,000 ŽM.

New York. — Šiame mieste užsiregistravo 3,150,000 žm., daugiau ant 350,000 žm., negu buvo laukta.

RUSAI SOCIALISTAI KONFERENCIJOJE.

New York. — Iš Stockholmo pranešta, kad socialistų konferencijon pribuvo trįs rusai; greit pribus dar trįs. Pirmiausiai rusai tarėsi su Skandinavijos socialistais. Vilties kaslink greitos taikos nei kiek nesumažėjo, nors, tiesa, Vokietijos socialistai kalba apie ketvirtą karės žiemą.

NEPRIGULMYBĖS DIENA EUROPOJE.

Washington. — Suv. Valst. Neprigulmybės diena, liepos 4 d., labai iškilmingai buvo apvaikščiota Paryžiuje, Londone, Petrograde, Romoje, Buenos Aires, Rio de Žaneiro, Santiago (Čile), Havana ir daugelyje kitų miestų.

AMERIKOS VALDŽIA JIEŠKO VOKIETIJOS ŠNIPŲ.

Washington. — Susekta, jog vokiečiai buvo pilnai informuoti apie kelionę Amerikos transportų su kareiviais bei apie išsodinimą kareivių Francuzijoje. Kadangi tas buvo laikoma gilioje paslaptyje ir kadangi apie tai žinojo tik augščiausi valdininkai, tai Amerikos valdžia labai susirupino delei gabaus vokiečių šnipavimo. Pradėta uoliai jieškoti šnipų. Vienok vargiai pasiseks juos surasti ir „išgaudyti.''

KARŠTI GINČAI BLAIVYSTĖS KLAUSIME.

Washington. — Senate karšti debatai blaivystės klausime, kaip pranešama nuo liepos 5 d., vis dar nesustoja. Tečiaus iš viso matosi, jog didžiuma stovi už alų ir vyną; prieš griežtą blaivystę stovi ir patsai prez. Wilson. W. J. Bryan pranešė, kad jis laikosi abelnai prieš svaiginančius gėrimus, kartu prieš alų ir vyną. Šiose dienose bus galutinai išrištas valgio ir blaivystės klausimas.

Liepos 6 d. Senatas — 52 balsais prieš 34 b. išsireiškė už alų ir vyną.

AMERIKONAI NAUDOJASI LIUOSYBE VOKIETIJOJE.

Washington. — Iš Vokietijos pranešta, kad militariška ir policijos valdžia paliuosavo Vokietijoje užsilikusius amerikonus nuo visų suvaržymų ir suteikė jiems teises liuosai važinėtis po visą kraštą. Taigi amerikonai susilygino teisėse su neutralių valstijų gyventojais.

AMERIKOS PASKOLA SĄJUNGIEČIAMS PASIEKĖ $1,203,000,000.

Washington. — Išviso Suv. Valst. paskolino sąjungiečiams iki liepos 6 d. $1,203,000,000. Liepos 5 d. Anglijai suteikta paskola sumoje $100,000,000 ir Italijai $60,000,000.

PASEKMINGA REGISTRACIJA PORTO RIKO.

Washington. — Iš San Juan pranešta, kad registracija delei priverstino kareivīavimo ant Porto Riko salos pilnai nusisekė — užsiregistravo apie 100,000 piliečių.

KANADOS DARBININKAI ŠAUKIASI Į AMERIKIEČIUS.

New York. — Paskutiniu laiku nepaprastai subruzdo Kanados darbininkai delei valdžios pasiryžimo įvesti priverstiną kareiviavimą. Kolumbijos, Manitobos, Ontario ir Quebec prov. darbininkai yra pasiryžę tvirtai laikyties prieš priverstiną kareiviavimą. Jie grumoja net visuotinu streiku. Kartu Kanados darbininkai kviečia Suv. Valst. darbininkus saugoti darbininkų teises ir tvirtai stovėti už laisvės principus.

Darbininkų Reikalai

ŽVILGSNIS ATEITIN.

Daug dabar kalbama-rašoma apie ekonominį stovį pasibaigusiai visasvietinei karei. Kartu gan plačiai svarstoma apie darbininkų padėjimą greitoje ateityje. Kalbant apie Suvienytas Valstijas, tankiai pažymima, jog darbininkų gyvenimas po šios karės žymiai čia pablogės, o tuli darbininkų klausimo rišėjai stačiai tvirtina, kad po karės Ameriką padrebins baisus ekonominis krizis, delei ko daugiausiai nukentėsią darbininkai. — Prasidėsiąs smarkus grįžimas ateivių „namon'' — į savo kraštą, į savo tėvynę.

Tas pranašavimas turi tvirtus pamatus. — Juk dabar didžioji Amerikos darbininkų dalis užimta išdirbimu ginklų, amunicijos ir įvairių karei reikalingų daiktų. Europoje gi bent 15,000,000 vyrų atsitraukta nuo produktivio darbo ir pastatyta kariumenių eilėse. Pasibaigus karei, šio krašto darbininkai apsirubežiuos išdirbimu tik gyvenimui reikalingų daiktų, o Europos kareiviai irgi imsis už darbo ir greit pridarys įvairių daiktų ne tik del savo kraštų, bet ir del kitų valstijų, o kartu ir del Amerikos.

Nėra abejonės, kad ekonominiame bei darbininkų gyvenime po karės įvyks didelės permainos. Tečiaus, žvelgiant į dalykų stovį plačiau, galima nesviruojant pastebėti, jog darbininkų padėjimas sparčiai kils gerojon pusėn. Dar daugiau — šita karė, pastatys, taip sakant, darbininkus ant kojų ir parodys jiems tiesų kelią prie šviesios ateities... Darbininkai pamatys savyje nepergalimą spėką ir greit pasistengs įveikti savo priešus. Suprantama, kad ta kova remsis ne ant ginklų, keršto ir pagiežos, bet ant mokslo, susipratimo ir žmoniškumo.

Šita karė inkunys pamatines permainas darbininkų gyvenime visame pasaulyje. Tai bus darbininkų paliuosavimo karė. Po šitos karės prasidės nauja gadynė del viso pasaulio darbininkų ir moterų. Tuom pačiu prasidės nauja era žmonijos istorijoje... Laimės ir gerovės era! Laisvės, lygybės ir brolybės laikai!...

Rusijoje darbininkai patįs dabar tvarko politiškus ir ekonominius dalykus. Jie parodė pasauliui, kokia milžiniška spėka yra darbininkai, — jiems reikia tik panorėti, ir tuoj subirėja valdonų sostai, ir pranyksta kapitalistų viešpatavimas. Galima manyti, jog Rusijos darbininkai parodys pasaulio proletariatui pavyzdį ir paskatins jį prie veikimo ir prie pasiliuosavimo iš po kapitalizmo priespaudos.

Juk Rusija pilna didžiausių galimybių, ir todel ji gali tapti socialio bei ekonominio gyvenimo pertvarkytoja ir vadove del visų pasaulio valstijų. Rusija apima didžiausius žemės plotus, kuriuose paslėpta milžiniški gamtos turtai. Reikia tik pajudinti tuos turtus ir panaudoti juos žmonijos gerovei.

Visai galimas daiktas, kad Rusija po šios karės gali užimti Amerikos vietą, t. y. Rusijon galį pradėti plaukti darbininkai iš viso pasaulio, tuos paslėptus taip sakant, realizuoti tuos paslėptus turtus žmonijos naudai. Be abejonės, pirmiausiai pasiskubintų sugrįžti išeiviai iš Rusijos.

Taip, darbininkų priešakyje stovi šviesi ateitis... Pirmutiniu darbininkų troškimu turi buti — greitas užbaigimas tos visasvietinės karės ir inkunijimas tvirtos taikos. Darbininkai, nenustokite veikę — jusų gadynė artinasi!...

J. Gedminas.

LAIVŲ STATYMO DARBININKŲ STREIKAS.

New York. — Darbininkų streikas New Yorko laivų dirbimo įstaigose vis plečiasi. Kaip pranešama nuo liepos 5 d., išviso jau sustreikavo virš 4,000 darb. Streikas apėmė 6 skyrius Hobokene ir Brooklyne. Viena iš žymesnių firmų atsiskyrė iš darbdavių sąryšio ir patenkino darbininkų reikalavimus. Jeigu iki liepos 7 d. nepatenkins visus darbininkų reikalavimus, tai dar sustreikuos apie 11,000 darb.

FELJETONAS

PALAIKĖ UŽ MELĄ.

Tukstantis aštuoni šimtai trisdešimts trečiais metais anų laikų garsus poetas kn. Strazdelis atsisveikino su šiuom žemės skrituoliu ir iškeliavo pas žilį Abraomą.

Septynios dešimts metų senelis turėjo sunkią ir ilgą kelionę. Tik praeitą seredą jis pasiekė dangaus apipelėjusius vartus. Juokdarys senelis lazdele patarškė. Ilgabarzdis, žydas Petras be jokių ginčų atrakino dangaus vartus. Pastebėjęs baltais kailiniukais apsitaisiusį senį, nieko neklausdamas parodė siaurą, žolėmis apaugusį taką, kuris vedė link suvargusio senelio — Dievo. Poetas galvą linktelėjo ir nuėjo nurodytu keliu.

Pirm eisiant prie Dievo, jis sumanė apeiti-apžiurėti visą dangų; rasi, jam ir nepatiks jo gyventojai, ar kitas kas. Jam norėjos pamatyti vargdienius-kaimiečius, su kuriais ant žemės gyvendamas draugavo, daineles dainavo. Bet niekur negalėjo jųjų pastebėti. Palei kelią daugiausiai sėdėjo ponai ir storpilviai kunigai. Kaip kurie net jam pažįstami.

— Kokis velnias galėtų buti? Kodel gi čia vargdienių nesimatyti? Ar-gi jau neklauso kunigų ir tam pajie visi butų peklon sugrųsti? — stebėjosi poetas.

— Antan, Antan, ar girdi, tu! — pradėjo šaukti į jį kunigas N.

— O, sveikas drutas, klebone! — ištiesė Strazdelis savo sudžiuvusią ranką.

Klebonas N. paraudo išvydęs Strazdelį. Jam kokia tai mintis, yt kuju sudavė galvon ir jis greitai paklausė:

— Ar dar nebuvai prie Dievo?

— Bene ten pyragai? — Paspėsiu.

— Bet nuėjęs žiurėk...

— Ką?

—Žinai ką...

— Kaip? Aš nieko nežinau.

— Tau Dievas užduos daug klausimų, kaip ten ant žemės yra. Ar tu žinosi, ką į tai atsakyti?

— Tai tau, nežinosiu. Gi pasakysiu kaip ten yra ir po viskam.

— Negali taip sakyti!

— Kodel?

— Bus blogai.

— Kodel?

— Už tai, jei pasakysi, kaip ant žemės yra.

— Keista.

— Nei kiek.

—Tai ką-gi sakyti?

— Sakyk, kad prasti žmonės pasileidę, maištininkai, našiai.

—Tu liepi Dievui meluoti?

— Kitaip negalima.

— Pažiurėsiu. Lik sveikas.

— Tik daryk, kaip sakiau...

Strazdelis pasikasė pakaušį ir nuėjo tiesiog prie Dievo. Gi kun. N. pasilikęs nervavosi ir neramiai laukė kas nusidės.

— Laba dieną, Dieve, — pasveikino poetas.

— Labą, labą, — kimiu balsu atsiliepė Dievas.

Mandagus senelis paprašė Strazdelį šale savęs atsisėsti. Poetui atsisėdus, Dievas užklausė:

— Kokios luomos Tamista esi?

— Rodos, kad vidurinės-kunigų luomos, — smakrą kasydamas atsiliepė Strazdelis.

— Kunigų?

— Taip.

— Kajliniais apsivilkęs, nuskuręs gali buti kunigas? Pirmą tokį tave matau, — susijudino Dievas.

— O, Dieve! Vargingas yra ant žemės gyvenimas. Ten ašaros. Ten sumintas tavo sunaus Jezaus žodis. Ponai su kunigais ant žemės įsteigė taip vadinamą „žemišką rojų.'' Jie ant silpnesnių žmonių sprando užsėdę joja. Ak! Daug, daug turiu ką apie tuos žmones pasakyti, bet... Strazdelis su ašaroms pasakojo.

— Bet... Bet ar tu žinai ką dabar šneki? Jau tukstančiai kunigų pas mane atkeliavo ir nei vienas apie tai nieko nesakė. Gi tu... — Užsirustino Dievas.

— Taip. Aš žinau. Bet aš nėsu iš tų kunigų. Tamsta galėjai tą aiškiai pastebėti iš mano rubų. Jie žmones skriaudė, po mirties žadėdami dangų. Jie ne vieną iš proto išvarė, malevodami raguočius-velnius, baugindami pekla. O-gi aš drąsiai galiu pakelti dešinę ir teisybės žodžius kalbėti. Aš daug su pavergtaisiais gyvenau, del jų vienų tik dirbau. Tat ir į dangų su kailiniais turėjau atkeliauti, — kalbėjo poetas.

— Tu pabludęs, ką čia dabar šneki? Tu nori anuos tukstančius kunigų melagiais pastatyti. Tu man pasakoji apie kokią ten peklą. Ką tas žodis reiškia? Ne suprantu.

Strazdelis mirktelėjo akį ir nieko daugiau nebandė sakyti.

— Pasakyk ką reiškia žodis „pekla,'' — pakartojo Dievas.

— „Pekla'' — tai reiškia tą vietą, kur gyvus žmones katile verda ir verda per amžių amžius. Kur juodi, raguoti kipšukai žarsto ugnį ir girdo verdančiuosius karštą smala.

— Tu pasiutęs! Ką šneki? Aš? Aš Dievas, Visagalis; geriausias ir mielaširdingiausias. Ir kaip aš galiu laikyti tokią vietą, kur gyva siela butų verdama. Pamąstyk! Jei aš bučiau tokis, kaip tu pasakei, ar žmonės galėtų mane gerbti, prie manęs melsties? Tuojau, bematant žmonės iždinamituotų mane. O, ypatingai šiame dvidešimtame amžyje, kuomet žmonės tapo už Patį Mane gudresni. Ir iš kur tu tą baisią vietą prasimaniai? — užsirustino Dievas.

— Mus visus kunigus mokina pasakoti apie tą baisiąją vietą ir mes pasakojame. Kartais aš klausytojus taja pekla praverkdindavau. Vienok aš sau niekada negalėdavau persitikrinti, kad mielaširdingiausias Dievas del žmonių tokią vietą laikytų.

Dievas iš didelio užsimąstymo nuskynė baltą leliją, kuri žydėjo šale jo kedės ir pradėjo tarp pirštų gnaibyti.

— Ar tu nemeluoji? — susimaišęs užklausė Dievas.

— Nei kiek.

Dievas nusitvėrė sau už plaukų, buvo bepaliepęs arkangėlui atvadinti visus kunigus, bet ir vėl susilaikė ir tarė:

— Meluoji! Daugiaus nebenoriu tavo pasakų. Tu eik tiesiai tuom keliu, prieisi duris, pabaladok; tave ten sutiks ypata, kuri tau duos apsigyvenimui vietą.

— Einu, bet kas tame namo gyvena? — užklausė poetas.

— Nueisi, pamatysi.

— Noriu žinoti pirm eisiant.

— Ten gyvena ubagai, beturčiai, ukininkai ir jiems panašus.

— Tokios vietos aš ir norėjau. Sudiev.

— Sudiev.

Nuėjo poetas dainuodamas į tą vietą, kur gyvena teisingi žmonės.

A. A. T—čia.

KALNAKASIŲ STREIKAS VIS DIDINASI.

Washington. — Vario kasyklų darbininkai Arizonos valst. pasiryžo stoti aštrion kovon prieš savo darbdavius. Iki liepos 5 d. sustreikavo apie 20,000 darb. Kasyklų savininkai kreipėsi į valdžią prašydami pagalbos. Žinoma, nuraminimui „sukilėlių'' tapo pasiųsta federališka kariumenė.

Kartu plečiasi darbininkų streikas Montanos valst. — Liepos 4 d. apšaukė streiką 7,000 angliakasių vakarinėje Kentucky valst.

STREIKAS BRIDGEPORT, CT.

Bridgeport, Conn. — Tapo paskelbtas streikas „American and British Manufacturing Co.'' Darbininkai reikalauja pakėlimo algos ant 15 nuoš.

EUROPOS DARBININKAI REIKALAUJA TAIKOS.

Amsterdam. — Žinios iš kariaujančių ir neutralių valstijų patvirtina, jog visur darbininkai trokšta taikos. Tulose valstijose — Anglijoje, Rusijoje, Austro-Vengrijoje, Italijoje — darbininkai griežtai reikalauja taikos. Tiesa, Rusijos darbininkų atstovai išsireiškė prieš atskirą taiką, bet taipgi jie stovi už greitą visuotiną taiką. Nuo liepos 5 d. pranešama, jog Rusijos proletariatas pasitiki greit sulaukti taiką.

Iš Lietuvos

NAUJOJI RUSIJA IR LIETUVOS LIKIMAS.

Lietuvos likimo klausimas pareina deja ne vien nuo pačių lietuvių. Bet ir ne nuo vienų rusų. Nors jeigu jie, kaip ir seniau, rokuotų Lietuvą, užgriebtu kraštu, savo nuosavybe.

Lietuvos klausimas negalės but išrištas rusų visuotinojo steigiamojo susirinkimo, nors Lietuva šiandien ir nebutų vokiečių rankose. Geriausiam atvėjyje rusai gali parodyti per tą susirinkimą, kaip jie nusižiuri į lietuvius ir į visus kitus Rusijoj gyvenančius svetimtaučius.

Lietuvos klausimas, lygiai kaip ir lenkų, yra virtęs valstybių klausimu. Taigi tik taikos tarybos nuskirs ribas, lietuvių tautai valdimąsi ir nepriklausomybės prasmę.

Bet per tas tarybas labiausiai riš Lietuvos klausimą rusai ir vokiečiai. Tik neteisinga butų, jeigu naujoji Rusija žiurėtų į Lietuvą, kaip ir vokiečiai. Rusams Lietuvos nepriklausomybė turi buti ne kompromisas, ne nusileidimas priešininkui, bet tiesioginis ir butinas žmoniškumo reikalavimas. Rusai turi parodyti, kad jie atstovauja ir gina teisėtumą pasaulyje. Jie turi lygiai parodyti, kad jie neseka Romanovų pavergimo politikos. Juk negali gi naujasai rusas jieškoti pavergime kitų tautų didumo savo viešpatijos.

Taip, bet tat tik šventos idėjos ir iškilus principai. Pervarta Rusijoj atsitiko dar tik išviršinė. Kad ji pasiektų pačią sielą visų rusų, nuplauks dar daug laiko. Juk kiekvienas rusas, kad net ir pirmeivis, gimdavo ligi šiol su mintimi didžiosios Rusijos, ir jam dabar kad ir autonominė nepriklausomybė Suomijos, Lietuvos, Lenkijos, Kaukazo ir k. atrodo mažinimu Rusijos, trupinimu jos galybės.

Labai suprantamas dabartinės rusų valdžios atidėliojimas Rusijos svetimtaučių klausimo ligi steigiamojo susirinkimo. Anapus to susirinkimo Lvovai ir Miliukovai slepia visus savo norus. Jie žino, kad tam susirinkimui visi šitie klausimai bus be galo svetimi ir inkyrus.

Jeigu naujosios Rusijos vadai nebutų tie patįs seni imperialistai naujam apvalkale, jie sutraukę seno režimo pančius turėtų atsisakyti ir nuo valdymo „vadovavimo'' visais Rusijos svetimais kraštais ir „pakraščiais.'' — Bet Rusijon ne vienas Miliukovas svajoja ne tiek del „didžiosios'' Lenkijos paliuosavimo, kiek del jos „sujungimo'' su Rusija.

Lygiai kaip daugelis kitų reformų, net pati revoliucija, buvo įvesta nelaukiant steigiamojo susirinkimo pritarimo, taip ir Rusijos svetimtaučių klausimas turi buti ligi jo išrištas. Rusų steigiamasai susirinkimas tegali paliesti pačius rusus. Ir visi svetimtaučiai turi jame dalyvauti ne kaipo rusai-piliečiai, bet kaipo atstovai ginti vien savo tautų reikalams.

Girdėt Rusijos svetimtaučių svajojama apie federativišką Rusijos respubliką. Bet kas per likimas tų svetimtaučių, jeigu jie tarp savęs bus palaidi, o didžiarusiai savo sujungta mase ves federacijos vidaus ir užsienio politiką. Ne, tik jau, tokia federacija gali nuslinkti vėl centralizacijos pusėn.

Federativioj Rusijos respublikoj savo teisėms ginti visi Rusijos svetimtaučiai turėtų jungties. Ir ne tik vienai dienai. Pirmiausias jų uždavinys butų kovoti del teisių mažumos, panaikinti senąją paprasta dauguma balsų sprendimo formą, — reikalauti kompromisinio kelio tarp daugumos ir mažumos bendriems parlamentariniams klausimams rišti. Į šitokią margąją Rusiją nebepritaikintum konstitucijines formas Francuzijos ir Suvienytųjų Šiaurės Amerikos Valstijų, arba net Šveicarijos. Tokios senosios konstitucijinės formos ypač kai-kurias federatives Rusijos tautas laikui bėgant nemažiau slopintų, kaip ir senasai rusų režimas. Tame kitų jos viešpatijų nepriklausymo beliko tik šešėlis. Virš viso iškilo Prusija. Prusija visa rėdo. Antra — sudarant federativę Rusijos respubliką negalėtų valdyti vienas prezidentas. Francuzijoj ir S. Š. A. Valstijose, kaip ir visur Amerikoje prezidentas atstovauja ne visą valstiją, bet tik kokią stipresnę klesą ar didesnę partiją. O Rusijoj be to dar jis atstovautų dažniausiai tik didžiarusius. Busimoji federativė negalėtų intikėti savo likimo vienam žmogui.

Taigi kitataučiams linkstant į federativę Rusijos respubliką del tokio Rusijos sutvarkymo reikėtų jau šiandien kovoti.

Dabar paskirta steigiamajam susirinkimui steigiamoji juridinė komisija. Jon kitataučiai turi stengties ineiti — pakenkti pražutingoms pasekmėms, kurios gali apsireikšti po to steigiamojo susirinkimo. Butent reikalauti but išskirtais iš paprastųjų rusų-piliečių skaičiaus. Rusijos kitataučiai turi dalyvauti tik tuose steigiamojo susirinkimo posėdžiuose, kurie leidžia bendrus federativių vienatų santykiavimo reikalus.

Rusijos kitataučių klausimas turi buti išreikštas ir aiškus ligi paties steigiamojo susirinkimo. Susirinkusieji rusai negalės balsuoti ar pripažinti ar nepripažinti Lietuvos ar Suomijos federatives ar visiškos neprigulmybės. Jiems galima pasiulyti tik pripažinti faktą. Jie gali spręsti vien savo didžiarusių tautos vidaus reikalus, Lietuvos ir kitų Rusijos svetimtaučių vidaus tvarką, taippat santikius prie kaimynių tautų, galės tik sustatyti jų steigiamieji susirinkimai. Viena gali buti nuspręsta per visuotinąjį ir bendrąjį Rusijos steigiamąjį susirinkimą, kad tos visos tautinės vienatos del sustiprinimo ryšių su didžiarusiais ir tarp savęs drauge, nutartų, kad jos nebutų monarkinės, kad jos but surėdytos lygybės ir teisėto demokratingumo principais. Apskritai neleisti įveisti federativėj Rusijoj saulvalei.

Jei toks naujosios Rusijos surėdymas pasiekiamas, jis turi atrodyti kiekvienai Rusijos tautai stipresniu ir tikresniu, negu visiškas savarankumas, numestas į pasaulio politikinį chaosą. Buk pavyzdžiui Lietuva visai nepriklausoma, Lenkija visuomet jieškos progos paskelbti Lietuvai karę, kad tokiu budu radus sau kelią į mares, kad tokiu budu prisijungus senąją „provinciją''. Tokie pat kivirčai kiltų ir ant Kaukazo ir kitur.

Žinoma, visiška laisvė ir pilnas nepriklausymas kiekvienai tautai brangesni, bet pasaulio kultura dar tokia žema ir primitivi, kad kiekvienas žmogus kaip ir atskira tauta tebesupranta vien asmenišką laisvę branginti.

Ir dabar aišku, kad lenkai nepanorės ineiti į kokią nors artimesnę sąjungą su kitomis Rusijos tautomis. Jie rokuoja save didele tauta, jie rokuoja save turinčiais tiesą dideliems nepažabotiems norams. Bet tai žemažiurystė lenkų, kuri juose visuomet persekiojo ir tebepersekioja. Bet aš tikras esu, kad visos kitos tautos, gyvenančios Rusijoj, mokės galų gale susijungti arba sudaryti atskiras federatives tautų grupes savo bendrai naudai. Tą įsitikinimą aš gaunu susitikdamas su jų atstovais čia užsienyje.

Ir didžiarusiai dabar Rusijoj ne kas kitas, kaip tik atskira, lygi kitoms tautoms tauta. Ir jiems Romanovų jungas buvo toks pats kaip ir mums. Jiems but sarmata prisipažinti, kad Romanovai tai jiems atstovavo. — Nauja šviesa atėjo Rusijon. Bet ji turi šviesti ne jiems vieniems; ne jiems vieniems ji priguli.

Bet taigi, lietuvių tautos likimo klausimas priguli ne vien nuo rusų, ne vien nuo visos Rusijos. Lietuvių klausimas yra virtęs dvilypiu. Iš vienos pusės jis vis tik ineina į visų kitų Rusijos tautų ribas, iš kitos pusės aiškiai tarptautinis. Rusai sakosi besilaikysią apsigynimo taktikos, tuomet Lietuva ligi galo karės pasilieka vokiečių valdžioje ir per taikos tarybas lietuvių klausimas tuomet be abejo didele dalimi prigulės nuo vokiečių. Bet vis tik vokiečiai bus priversti atiduoti Lietuvą. Ir žinoma teoretiškai ji bus jiems lengviau atiduoti, jeigu Lietuva grįžta į Rusiją kaipo federativus valstijos narys, o gal but dar lengviau, jeigu Lietuva taptų visiškai savistovė. Su tuo mums reik rokuoties ateityje.

Ignas Jurkunas.

Stockholm, 5-V 1917.

(Iš „Santaros.'')

MUSŲ PABĖGELIAI

Maskva.

Moterų mitingas. — Lietuvių Moterų Laisvės Sąjungos iniciativa balandžio 16 d. Komiteto bute (M. Palaševski) buvo sušauktas pirmas moterų mitingas. Nors ir lijo, susirinko apie pusantro šimto žmonių: moterų tremtinių iš visų rajonų, kursisčių, gimnazisčių ir šiaip inteligenčių. Maža tik buvo darbininkių, nes jų buvo nutarta balandžio 16 dieną dirbti, kad galėjus švęsti gegužės 1 d.

Mitingui vesti buvo išrinktas prezidiumas: Lukaševičaitė pirmininkė, Bžozovskaitė-Mašiotienė ir Mašiotaitė vice-pirmininkės, sekretoriais Radziukynaitė ir Leonytė.

Pirmiausia Mašiotaitė ilgoj prakalboj nupiešė moterų padėjimą ir istoriją jų kovos už savo teises kitose šalyse. Kitų šalių moterys, butent, Amerikoj, Australijoj, N. Zelandijoj, Norvegijoj ir Suomijoj daug pirmiau pradėjo kovą del savo buvio pagerinimo ir jau dabar jos kart su vyrais dirba parlamente, seime, stortinge. Kitaip ir buti negalėjo: supratusios savo padėjimą moterys susiorganizavo į sąjungas, kuopas, draugijas, stipriai taktika moterų klausimuose disciplinuotas, apreiškė reikalavimuose savo bendrą valią ir laimėjo.

Visos tos organizacijos, pastačiusios savo tikslu kovą del moterų teisių, suvienijo vsų luomų ir partijų moteris (Amerikoj) — jas jungė padėjimas vergo. Gavus teises moteris mokėjo jas ir naudoti — jų intekmė buvo panaikinta mirties bausmė (Suomijoj), jos rupinosi motinystės apsaugojimu, kovojo su alkoholizmu ir kare.

Toliau kalbėtoja informavo apie Lietuvių Moterų Laisvės Sąjungą ir pabriežė jos reikalingumą.

Puikauninkaitė trumpais bruožais nupiešė sunkų moterų-ukininkių padėjimą Lietuvoje. Jos kalba, gyva ir vaizdinga, giliai buvo atjausta moterų tremtinių ir sužadino jose įvairių klausimų.

Apie karę ir moteris kalbėjo Lukaševičaitė. Moteris yra didžiausia karės priešininkė, nes karė yra priešinga jos budui, ji ardo jos šeimyną ir palieka ją dažnai be skatiko su keleta vaikų. Bet prasidėjus karei ir išėjus vyrams ginti tėvynės, moters rupinasi atlikti jų darbus ir dirba visur: įvairiose įstaigose labdarystės, kontorose, fabrikose, moteris kaimietės visa ką atlieka ukyje, o karės lauke dirba moters daktarai ir sesers gailestingosios.

Tokiu budu mes matome, kad moteris ir ten, kur sako, kad moteris silpnesnės, kad ji negalinti lyginties su vyru ji visgi kuogeriausiai atlieka savo ir vyro darbą. Baigdama pranešimą, Lukaševičaitė ragino moteris prie darbo ir kovos už savo teises.

Bžozovskaitė-Mašiotienė savo kalboje nurodė, kad moteris, prigulėdamos prie partijų, nekėlė moterų klausimo. Paskui, paskatintos moterų sąjungų, pradėjo krutėti, dirbti. Jos suprato, kad vyrai partijose negali rupinties jų reikalais taip, kaip jos pačios ir pradėjo dėties į bepartives sąjungas, toliau Mašiotienė kalbėjo apie tikslingumą moterų frakcijų partijose, kurios jose dirbdamos keltų moterų klausimą. Paskiau visa eilė kalbėtojų (Biržiškienė, Bortkevičaitė, Čiurlionaitė ir kitos) nušvietė moterų klausimą iš įvairių atžvilgių.

Kalbėjo ir tremtinių moterų. Iš jų kalbų, patėmijimų ir upo matyti buvo, kad jos puikiai supranta keistą moterų padėjimą ir reikalingumą vienyties ir dirbti. Vienas iš vyrų kalbėjo, kad moteris perdaug kalba apie kovą, kovoti nėra su kuo, juk Lietuvių Tautos Taryba pripažino moterų teises.

Bet kalbėtojas užmiršo, kad T. Taryba tai ne Lietuvos valdžia, kuri galėtų išleisti reikalingus įstatus. Maža to, kalbėtojui reik-

VISI ŽMONĖS DABAR LABAI INTERESUOJASI KLAUSIMU

Kas bus ateitije.

Kas bus už 100-200 metų

Juk kiekvienam labai žingeidu, kaip žmonės gyvens už 100 ar 200 metų; kaip jie valdysis, koki bus tuomet gelžkeliai.

Argi neverta žinoti kaip už 100 ar 200 metų žmonės rėdysis kokius turės susinešimo įrankius, orlaivius ir tt.

Juk žingeidu, kaip tada gydytojai gydys žmones, kaip išgydys stebėtiniausias ligas ir tt.

Juk reikia žinoti, koki tuomet bus teatrai, pasilinksminimo vietos ir tam panašiai.

Taigi, reikia tas viskas žinoti, bet iš kur, kaip?

Kad tą viską dažinoti, reikia perskaityti puikią garsaus anglų rašytojo Edward Bellamy knygą: —

PAZVELGUS ATGAL.

Tai didelė knyga susidedanti iš 356 puslapių, išleista ant labai puikios popieros. Joje lengvai suprantamoje kalboje aprašyta viskas, kaip bus ateityje, kaip tuomet žmonės juoksis iš dabartinių laikų, iš visokio skurdo ir tam panašiai.

Ta puiki ir labai žingeidi knyga prekuoja **tiktai $1.00**, gražuose apdaruose — $1.50.

Ją galima gauti: —

„VIEN. LIET.'' ADMINISTRACIJOJE.

120 **GRAND STREET,** **BROOKLYN, N. Y.**

!!!NEATSISAKYK NUSIPIRKT ŠIĄ KNINGĄ!!!

ŽEMIŲ DULKĖS

Parašyta garsios apysakų rašėjos M. Rardzevičiutės.

Kningoje **Žemių Dulkės** telpa daug puikių užimančių apysakaičių, geriau sakant gyvų vaizdelių iš Lietuvos gyvenimo.

Intalpa: **Du atsitikimu-abu nelukėtu.** Antras: **Po tėvų pastogės, kitoji apysakaitė tai lietuvių gyvenimo veidrodis,** kuri nušviečia Lietuvos gyventojų **šiaudinę bakužėlę,** kaip lietuvis nors vargą nešdamas, **bet budamas sveikas-linksmas** vaikštinėdamas **Dubisos, Nemuno ir Šešupės** pakrantėms po sunkaus darbo uždainuoja: tik klausykite:

Valio, mano dalgeli,
Valio, Valio ir tt.

toliau dar smarkiau ir linksmiau uždainuoja:

Mergyte mano,
Tekėk už manęs,
Tai tu nežųsi,
Varge nebusi. ir tt.

Trečioji: **Naktibilda.** Šiame vaizdelyje aiškiai nupiešiama kaip Lietuvos vaikinai praleidžia daugelį naktų — slankiodami pas **Mylimasias.**

Ketvirtoji: **Vakaruškos svetainėje.** Gyvas vaizdelis Lietuvos suaugusių ir jaunų žmonių, kada susirenka į burelį ir linksminasi pilni gyvumo ir malonumo, mergelės viliodamos uždainuoja:

Eik šian merguželė,
Eilk šian lelijėlė. ir tt.

Penktoji: **Slapta pasiuntinystė.** Puikus anekdotas piršlio nuėjus pas merginą su vaikinu. Tarp pašnekų į merginą uždainuoja:

Vai gieda paukštelė,
Čia tavo mergelė,
Švari, verpėjėlė,
Daili, audėjėlė ir tt.

Visoje kningutėje perdėm aprašomas Lietuvos žmonių gyvenimas. Kiekvienamę apsakymėlyje indėta po keletą dainelių. **Žemių Dulkės** butina pareiga perskaityti, prakalbininkui, rašėjui, korespondentui — žodžiu sakant kiekvienam. **Žemių Dulkės** tai geriausia lietuvių kalboje apysaka. Neatidėliok, bet nusipirk šiandien. Prekė šios daug reiškiančios kningos labai žema — vos 50 centų.

Pinigus siųskite stampomis.

Reikalaudami adresuokite:

„VIENYBĖS LIETUVNINKŲ'' ADMINISTRACIJA.

120 GRAND STREET, **BROOKLYN, NEW YORK.**

Lietuvišku Draugijų ir Biznierių Žiniai !!!

"Vienybė Lietuvninkų"

spausdina visokius spaudos darbus; kaip tai: paskelbimus, vizitines korčiukes, konstitucijas, kningas, antgalvius ant laiškų, bilas, tikietus ir tt.

„Vienybės Lietuvninkų'' yra seniausia lietuviška spaustuvė Amerikoje. „Vien. Liet.'' atlieka kiekvieną spaudos darbą labai gražiai-artistiškai-greitai ir už prieinamą prekę. Užsakymus priimame iš visų Amerikos vietų. Reikale adresuokite:

„V. L.'' ADMINISTRACIJA.

120 GRAND STREET, **BROOKLYN, N. Y.**

tų žinoti, kad ir tuomet, kaip moters bus jau Lietuvos steigiamajam Susirinkime, kovą už moterų teisės nebus pabaigta, dar reikės kovoti už panaikinimą įstatų susiaurinančių moterų teises įvairiose gyvenimo srityse: turto ir kitų.

Maloniai buvo išklausytas Markausko pasveikinimas. Trumpai pažymėjo, kaip yra žiurima į moterį visuomenėj, jis išreiškė pasitikėjimą, kad moteris ingijusios teises, kovos už tokią tvarką, kur nebus skriaudikų ir skriaudžiamųjų.

Širdingai pasveikino mitingą Leonas. Savo ilgoj kalboje jisai aiškino priežastį, kuri pagimdė įvairius moterų teisių susiaurinimus ir skriaudas. Gamtoje ir žmonijoje eina kova del buvio, o kovoje ima viršų jiega ir toj jiega esti gerbiama. Pirmiausia ima viršų kuna jiega. Tas, kas stipresnis, tas ir tvarko žmonių gyvenimą. Tokiu budu įstatymų leidimas pateko vyrams. Su tokiu padėjimu sutiko ir moters.

Įstatymų leidėjai aptikrino sau geresnes teises, moters nebuvo prileistos nei prie visuomenės darbo, nei prie mokslų. Įsigyveno pažiura, lyg kad moters mažiau išmano. Bet, kad moteriškės protas butų silpnesnis, nieks neišrodė.

Istorijos bėgyje, besiplečiant mokslui, ima viršų proto jiega, o šitoji jiega dar didėja žmonėms besijungiant, besiorganizuojant. Užtat džiaugsmas ima, kad moters organizuojasi į sąjungą, nes susiorganizavus sėkmingai kovos už savo teises, tuo kart greičiau įvyks tvarka, kurioje ne bus skriaudžiamų ir skriaudžiančių.

Kalboms pasibaigus, buvo nutarta pasveikinti Tautos Taryba ir priimta rezoliucija, kuri paskelbta „Santaros'' No. 9.

Ypatingą įvairumą mitinge darė atsiliepimai šešių moterų, kalbėjusių social-demokratų vardu, kurios savo atsiliepimuose peikė susirinkimą, vadindamos ponių susirinkimu, bet pačios savo nuomonės neišreiškė pasakiusios, kad partija nenurodė joms, kokios nuomonės laikyties. Prie galo, susirinkimui priėmus rezoliuciją, jos rado galima tvirtinti, kad balsavimas padarytas neteisėtas, kad jų dauguma. Tuo kart susirinkimas antrą kart perbalsavo ir vėl pasirodė, kad visi už rezoliuciją, o jos šešios susilaikė.

O. Leonytė.

Jekaterinodaras, Kub. sr.

inkurimas draugijos „Ruta.'' Jau pirmamjame vietinių lietuvių susirinkime, įvykusiame 3 IV (žiur. koresp. No. 8), tarp kitko liko nutarta įsteigti vienijantį lietuvius centrą ir liko išrinkta 9 žmonės į draugijos organizuojamą Komitetą. Ryto metą jis išdirbo draugijos įstatų sumanymą ir paskyrė 16-IV naują susirinkimą. Susirinkimas tą dieną įvyko, bet turėjo užsiimti kitais, neatidėtinais reikalais.

Draugijos steigiamasis susirinkimas atlikta 18 d. š. m. tarp 4 ir 9 val. vakaro. Komiteto sumanymas liko susirinkimo priimtas su nežymiais papildymais ar pataisymais. Draugija pakrikštyta: Jekaterinodaro lietuvių susivienijimas „Ruta.'' Žymiausios įstatų vietos: „1. „Ruta'' stato sau tikslu: a) suvienyti lietuvius, gyvenančius Jekaterinodare ir jo apielinkėj; b) palaikyti ryšius su kitais lietuvių naujokynais ir tėvyne ir remti jos rekialus; c) šviesti ir dorinti savo narius; d) praleisti patogiai laiką; e) auklėti nariuose norą savistoviai gyventi; f) padėti rasti darbo ar užsiėmimo; g) duoti juridinės pagalbos; h) padėti norintiems grįžti Lietuvon; i) supažindinti svetimtaučius su Lietuva ir jos reikalais.

2. Kad atsiekus to tikslo Susivienijimas:

1. a) traukia prie savęs visus lietuvius (net nemokančius lietuviškai kalbėti), b) laiko nuolatinį tarpą (butą).

2. a) susirašinėja su lietuvių draugijomis; b) siuntinėja atstovus į lietuvių susivažiavimus; c) remia Lietuvos reikalus visa savo išgale.

3. Steigia a) skaityklą su knygynėliu, b) paskaitas, pašnekas; c) vakarinius suaugusiems kursus; d) mokyklą; e) pasimokinimo ekskursijas.

4. Daro: a) šeimyniškus vakarėlius (žaislus); b) koncertus, c) spektaklius. d) gegužines, ekskursijas.

5. Skatina imties sodininkystės, bitininkystės, paukštininkystės, pramonės, prekybos ar kitko; b) tverti speciales bendrovėles (išdirbinėjimo, prekybos ir tt.)

6. a) Susivienijimo nariai, išgirdę, kad kur yra reikalingas žmogus, praneša valdybai; b) Susivienijimas rekomenduoja narius, jieškančius darbo ar užsiėmimo, c) norintieji rasti darbo ar užsiėmimo praneša apie tai valdybai.

7. a) prašant kam juridinės pagalbos susižino su tam tikromis įstaigomis ar asmenimis; b) kilus tarpe narių nesusipratimams ragina išrišti juos trečiųjų teismu.

8. a) agituoja, kad lietuviai grįžtų Lietuvon; b) išgauna ir duoda pašalpos tiems, kurie nori grįžti tėvynėn ir esti reikalingi paspirties; c) išgauna iš gelžkelių ar garlaivių valdybų palengvinimų grįžtantiems tėvynėn.

9. a) Susivienijimo nariai visur stengiasi duoti suprasti svetimtaučiams, kas esą: b) veiklesnieji nariai palaiko ryšius su svetimtaučių draugijų atstovais; c) teikia žinių vietos laikraščiams iš lietuvių gyvenimo ir troškimų.''

Nario (16-18 metų be sprendžia mojo balso) mokestis metams (galima ir dalimis): 1 r. 20 kapeik. paprastojo, 6 rb. šelpiančiojo, 24 rb. pagarbos n. (par. 6-8).

Išrinkta valdyba, pavaduotojai jai ir revizijos komisija. Į šią pastarąją pateko pp. Pkara (fotografas), Ilatkevičaitė, Meškauskytė. Valdybos pavaduotojais išrinkta pp. teismo asesorius Stasys Racevičius, Pranas Burba, Antanas Burba (sunus), Antanina Kerbedytė, Ona Paurytė. Ryto metą Valdybos nariai šitaip pasidalino pareigomis: pirmininku aš, pirmininko bendru inž. matninkas Stasys Viršila, iždininku Petras Tonkunas, raštininku Petras Lapinskas, Valdybos nariu Ilmanavičius. Posėdyje dalyvavo ir pavaduotojai. Nutarta jieškoti ir šis tas kitas. Rinkties trečiadieniais pas p. iždininką, kuris skaitysis laikinai ir „Rutos'' raštinė (Rašpilevskaja, 23).

Domas Šidlauskis.

(Iš „Santaros.'')

„VYTAUTO PRISIEGA''

Linksmiausi vieta, tai kambariai papuošti su gražiais paveikslais, vienas iš tų yra „VYTAUTO PRISIEGA'', didelio formato paveikslas. Kainuoja 35c. su prisiuntimu. Šie paveikslai jau baigiasi, ir trumpam laike jų nebus galima gauti už jokius pinigus. Pasiskubinkit, Pinigus siųskite stampoms; adresuokite:

„VIEN. LIET. ADMIN.
120 Grand Str., Brooklyn, N. Y.

KORESPONDENCIJOS

BROOKLYN, N. Y.

Jau vėl pradedamos sakyti prakalbos gatvėse. Liepos 4 d. vakare ant kampo Grand ir Roebling gatvių socialistai buvo surengę prakalbas, kalbėjo „garsusis'' p. Stalioraitis. Kad kas kalba, tai nestebėtina, bet indomus turinis kalbos.

Pradėjo nuo to, kas yra drama ir komedija, paskui tuos terminus sujungė su over-produkcija ir eksportacija ir kitais žodžiais. Ir iš to išvedė, kad žmogaus gyvenimas yra misterija. Po tokios įžangos pradėjo kalbėti apie naturalį ekonomiškąjį besivystymą. Ši kalbos dalis vidutiniškai pasakyta. Paskui, prie to vėl priėjo prie gryniausių nelogiš kumų, ant galo aiškiai pasakė, kad kaltininkai šios karės yra Dr. Šliupas ir p. J. O. Širvydas.

Prie to viso dar veik visoj kalboj laiks nuo laiko buvo mesti pajuokimai religijiniam žmonių įsitikinimui. Suprantama pajuokti klerikalizmą reikia, bet klerikalizmas, tai ne žmonių religijiškumas.

Ir apskritai p. Stalioraičiui vieta tiktai gatvėse kalbėti. Kad kitur kalbėti reikia biskutį geriau pastudijuoti tas „overproduk cijas'' ir žmogaus gyvenimo misterijas. **Roeblinietis.**

WATERBURY, CONN.

„Varpas'' tikrai skamba. — 30 d. birželio Dramatiška dr-ja „Varpas'' vaidino keturių veiksmų dramą „Pirmi Žingsniai'' parašyta Bronislovo Vargšo.

Matydamas aprašymą „Dirvoje'' nesenai „Varpo'' vaidintos dramos „Valkata,'' bei girdėdamas įspudžius iš publikos, kurie turėjo laimę buti ant to vaidinimo, labai apgailestavau, kad man neteko pasigėrėti tuo garsiu vaidinimu. Aš pradėjau indomauti „Varpo'' dr-ja ir sužinojęs, kad varpiečiai rengiasi pastatyti kitą veikalą, pasistengiau buti ant repeticijų ir nusistebėjau. Nusistebėjau ir podraug nuliudau ir pykau ant korespondentų, kurie taip garsiai skambina „Varpą'' laikraščiuose, nes iš repeticijų man pasirodė tiek, kiek aš mačiau ir visur kitur. Na, manau pažiurėsim kaip ištikrųjų loš.

Sulaukęs paskirto vaidinimui vakaro, — nuėjau. Svetainėje apie 200 žmonių, oras tvankus, nes vasara. Publika šnekučiuojasi ir nusiskundžia, kad šilta. Štai vienas iš publikos (maniau, kad juokdarys), pastebi, kad kaip pradės lošti, tai užmiršim, kad šilta. Maniau sau: tu ponaiti tikrai užmirši, nes busi už svetainės sienų, ant oro.

Uždanga pasikėlė; prasidėjo vaidinimas. Publikoje užviešpatavo tyla, tik retkarčiais kur-nekur kudikio verksmas girdėjosi. Matydamas vaidinimą visai užmiršau repeticiją ir dargi užmiršau, jog aš sėdžiu Waterburyje po paprastos lietuviškos svetainės stogu. Jaučiausi, jog esu Lietuvoje dargi tuose laikuose, kada ponai engė musų tėvučius kaimiečius lietuvius.

Užbaigus vaidinimą, atsipeikėjau ir pasijutau, jog aš buvau užburtas varpiečių vaidinimu. Akto riai, man rodėsi, nebuvo tie patįs, ką repeticijose, bet tai rodos tikras senis Žvirblis su visa savo šeimyna, ir ponas Murinskis su savo šeimyna, stebuklingu budu pribuvo iš Lietuvos į pagalbą varpiečiams, kad paimti į užburtą dailės ratą ir perkelti į Lietuvą, į buvusius Lietuvoje baudžiavos laikus. Ir tas jiems pasisekė padaryti.

Po minėto vakaro įspudžių, aš pasiryžau sueiti į artimesnę pažintį su varpiečiais, kas man ir pavyko. Iš pasikalbėjimų patyriau, kad varpiečiai daug žada duoti Waterburio lietuviams. Užbaigę šį sezoną, rengiasi prie ateinančio. Tik nusiskundžia, kad geresnių veikalų knygučių nebegalima gauti.

Čia prie progos suminėsiu vaidintojus, kad skaitytojai nemanytų, jog tikrai buvo atsilankę iš Lietuvos baudžiavos gadynės Lietuvos gyventojai, kaip kad aš maniau.

Murinskis turtingas dvarponis, — J. Trečiokas.

Murinskienė, jo pati — J. Alek saitienė.

Enrikas, jų sunus — J. Urbonavičius.

Šmitkė, užveizda Murinskio dvaro, vokietis — A. Liepinis.

Žvirblis, kanpininkas — J. Ramanauskas.

Barbora, jo pati — K. Jokubaičiutė.

Ona, jų duktė — J, Kronkaičiutė.

Jonas, pusberniukas — J. Lietuvninkas.

Trickas, dvarponis — A. Aleksaitis.

Šlapas, studentas — A. Aidukonis.

Baltinis, elgėta — A. Norkus.

Tai šitie ponai ir ponios mane prigavo.

Waterburio katalikai su socialistais buvo sumanę surengti debatus. Pasirodė apgarsinimai, kad debatai įvyks 1 d. liepos š. m.; debatuos p. J. Ramanauskas iš Bostono (katalikas) ir J. Perkunas, iš New Yorko (socialistas) temoje „Ar darbininkai pagerins savo buvį per unijas ir darbininkiškas organizacijas, rem dami privatišką nuosavybę, arba per politikas partijas.'' Pastarąją turėjo ginti Perkunas, bet p. Perkunas nesutiko toje temoje de batuoti ir debatai neįvyko. Katalikai džiaugiasi, kad socialistai bijo. **V. J.**

STAMFORD, CONN.

Čionai randasi nemenkas lietuvių burelis, visi neblogiausiai užsilaiko. Nesenai dr-tės šv. J. K. buvo parengtas gražus balius, kuriame atsilankė daug žmonių. Yra dėkingi p. M. Zdanevičiui už jojo gerą patarnavimą.

Labai butų gerai, kad musų jaunimas stvertųsi už kokio nors darbo, spiestųsi kruvon. Tuomet pamatytumėm kiek daug galima butų nuveikti. **Svetys.**

PHILADELPHIA, PA.

Iš kvakerų miesto padangės. — Birželio 22 ir 23 mus mieste lankėsi darbštus vaikinas iš Brooklyno, p. J. Miliauskas. Jis liuoslaikį sunaudoja pasivažinėjimui po Ameriką ir taipgi ir pasimokinimui.

Esperantistų Kongresas. — Mus mieste ruošiamas „Dešimtas Metinis Kongresas Esperanto kalbos draugijos Šiaurinėj Amerikoj.'' Kongresas, kaip praneša atsišaukimas išleistas 28-to gegužio, bus 26, 27, 28 ir 29 dd. liepos, š. m. Į kongresą buna kviečiami be skirtumo lyties, tautos, tikėjimo ir pažvalgų. Prie to kviečiami ir neesperantistai, bile tik jie pritaria reikalingumui įvykdinimo tarptautinės kalbos. Kongrese oficialės bus dvi kalbos: kalba esperantiška ir angliška. Žinia, kas privačiai kalbės lietuviškai, lenkiškai, vokiškai arba kita kalba, nors ir kuogarsiau, nebus pašieptu nei persekiotu. Laike kongreso, kaip praneša atsišaukimas, išskyrus rimtus posėdžius-sesijas, kur bus svarstoma reikalai ir jieškomi budai, kaip pasekmingiau platinti tarptautinę kalbą, bus ir pasilinksminimo pramogos, kaip tai: „Barčego'' — „barščiai'' — Esperantininkų vakarienė, praminta nuo esperantiško žodžio: „barčo'' — barščiai; bus šokiai; literatiški bei muzikališki pasirodymai; iliustruotos lekcijos ir tam panašiai.

Laike atlankymo milžiniškos Wanamakerio krautuvės, kur, ne delei pardavimo, bet vien parodymui yra surinkta didelė daugybė kuopuikiausių stovylų, paveikslų, iškastų iš po griuvėsių miestų. Dideli viršminėtos krautuvės vargonai griežš esperantistų himną — „La Espero.'' — Bus dar ir kitos pramogėlės bei ekskursijos. Ant kiek rašantis tuos žodžius dažinojo, tai tarpe dalyvaujančių tame kongrese ne stoka bus ir reprezentantų lietuviškos tautos... Norintieji dalyvauti kongrese, privalo kreipties prie sekretorkos lokalio komiteto: Miss Margaret A. Maish, 753 N. 40th Str., Philadelphia, Pa., nusipirkimui kongresinio tikieto.

Užbaigoje, ne prošalį bus paminėti, kad laike kongreso bus del protestonų esperantininkų atlaikytos pamaldos — „Diservo'' Esperanto kalboje, ir toj pačioj kalboj pasakytas pamokslas per vieną pastorį esperantininką. Kas įstabiausia, tai kad laike tų pamaldų ant kiek nujaučiu, protestonai esperantininkai labai myli tą himną-giesmę. Bus giedamas himnas parašytas per uolų, dievotą katalikišką dvasiškį, butent musų garsų lietuvišką dainių Jakštą, labai gerbiamą kunigą pralotą Aleksandrą Dambrauską. Šito gražaus himno pirmos ketureilės štai kai pskamba:

„El čiuj landoj kaj el čiuj gentoj
Ni Kunvernintaj Vin adoras Di'!
Al Vi sin turnas niaj piaj sentoj
Kaij nia kanto sonas uni al Vi!''

Lietuviškame vertime tos eilės maž-daug reiškia:

„Iš visų kraštų ir iš visų genčių
Mes susirinkę Tavę gerbiam' Dieve!
Prie tavęs kreipias širdis kilnamінčių
Ir musų giesmė skamba tik Tau Tėve!...''

Korespondentas.

WILKES BARRE, PA.

Birželio 29 d. vakare pavogė visokių brangių deimantų už 50 tukstančių dolarių nuo p. Harding, hatelyje Sterling.

P-as Harding atvažiavęs čionai apsigyveno hotelyje. Jis ant pusvalandžio paliko savo kambario neužrakytas duris ir tuomi laiku likosi tos brangenybės pavogtos.

Tai pirmutinė tokia didelė vagystė šiame mieste. Valdžia ir detektivai jieško vagio. Spėjama, kad tai padarę du nepažįstamu vyru, kuriuodu išdumę į Buffalo.

Angliakasyklos dirba paprastai. Statistika parodo, kad per pasatruosius 6 mėnesius nelaimingų atsitikimų padidėjo net ant 25 nuošimčių daugiau. Anglekasiai dabar labai gerai uždirba, tokių gerų laikų dar niekas nepamena. Abelnai imant paprasti darbininkai gauna į dieną $3.00. Mainieriai gi daug daugiau. Dirba kaip ir visuomet po 8 valandas. Bet jei kas nori dirbt daugiau, tai gali kiek tik nori. Yra paprastų darbininkų, kurie į savaitę uždirba po 36 dolarius.

Reporteris.

DETROIT, MICH.

Pribuvo į šį miestą gerai žinoma lietuvaitė — veikėja iš Brooklyn, N. Y. p-lė Ona Karaliutė. Linksma pasveikinti p-lę Karaliutę ir reikia pasidžiaugti, kad pasidaugina skaičius viena pažangesne lietuvaite.

P-lė Karaliutė su vietos žinoma veikėja lietuvių tarpe p-le Ona Čepaičiute atisdarė krautuvėlę moteriškų drabužių ir skribėlių „Dress Maker ir Milliner'' po No. 1569 Beanbiey St.

Pasitikima, kad vietos lietuvės ir lietuvaitės kreipsis prie jų ir parems jų užsiėmimą. Gerų pasekmių. **Varguolis.**

CLINTON, IND.

Nesmagios pas mus žinios. Čionais yra neperdaugiausiai lietuvių, bet ir tie patįs nesutinka. Socialistai pradėjo už ką tai keršyti tautiečiams ir draugijose stengiasi neišmokėti tautiečiams pašalpų, jei kuris suserga. Taip atsitiko su p. J. Skinderiu, kuriam pašalpa sulaikyta. Tas dalykas atsidurė teisme, tenai nesigailėta išmesti pinigų, bet pašalpai išmokėti tai gailėtasi. Ir tokie persekiojimai nesiliauja.

Paskui su p. J. Skinderiu atsitiko ir kita nelaimė. Kokie tai piktadariai ar gal ir kerštininkai padėjo po jo namelio prieangiu sprogstančiosios medžiagos, kuri sprogdama išardė prieangį ir du langu. Skinderis nepyksta, bet baisu už savo žmoną ir vaikučius, todel pranešė valdžiai, kuri jieško piktadarių, kurių dar lig šiol nesusekė.

P. J. Skinderis nepaiso ant nieko. Jis kiek galėdamas dirba del TMD. 53 kuopos ir ALTS. 22 kp.; jis gerbiamas ne tik vietinių lietuvių, bet ir apielinkėje. P-nas Skinderis yra pasidarbavęs visose čionai gyvuojančiose draugijose. Per jo pasidarbavimą buvo pasiųsta aukų Jovarui $5.00., Lietuvos Nepriklausomybės fondan $5.00 ir Mokslo draugijai (kaip važinėjo Basanavičius) $10.00. Dabar randasi ypatos, kurios užmeta, kad buk jis tuos pinigus sau pasilaikęs, bet tas netiesa.

Tavo draugas

BALTIMORE, MD.

Pasikorė lietuvis. — Liepos 2 d. čionai ant 110 North Green Str., ant trečių lubų name pasikorė lietuvis Mikolas Gudaitis (anglų laikraščiai rašo Gudaikutis). Velionis buvo didelis girtuoklis. Jis buvo 49 metų amžiaus, dirbo ir gyveno pas švogerį. Ką uždirbdavo, tą ir pragerdavo. Jis pasikorė po vandens „paipa.'' Jo sesuo p. Jonaitienė (Anglų laikraščiai rašo Unitas) suradusi jį pasikorus tuo pranešė policijai. Koks gyvenimas, tokia ir mirtis. **Koresp.**

BERISSO, ARGENTINA.

„Laisvės'' No. 33 „Vargdienio'' pirm. Kiaulėnas prašo, kad aš po korespondencijomis nesirašyčiau „Vargdienio'' nariu. Tas man išrodo keista ir juokinga. Juk aš sveiko negaliu reikalauti, kad nesivadintum „Vargdienio'' pirmininku, kadangi sveikas juomi esi, arba, kad nesivadintum Kiaulėnu, kadangi esi Kiaulėnas.

Todel ir aš budamas dr-jos „Vargdienio'' nariu turiu pilną teisę tuomi vardu vadinties. Kaslink šmeižimo nepatinkamų ypatų, tai ne tiesa; ką esu rašęs, tai visa yra teisybė, o reikalavimas nepasirašinėti „Vargdienio'' nariu, tai vien tik norėjimas už nosies vedžioti, nes tą ant vietos esu girdėjęs, kad „Vargdienio'' nario pareikalausią „nusiimti'' tą vardą. Delei mano vartojamo „V-nio'' nario vardo, jokių nesusipratimų nematau, o jei kas neužsiga nėdina mano korespondencijomis, tai ne mano kaltė; aš prisilaikau vieno, tai yra — rašau teisybę.

„Vargdienio'' narys.

Išeina kas seredą iš Brooklyn, N. Y.

Suvienytose Valstijose	$2.00
Europoje ir kitur	$3.00
Kanadoje	$2.50

Prenumerata mokama iš viršaus Prenumerata metams skaitosi nuo laiko užsirašymo, ne nuo Naujų Metų.

J. J. PAUKŠTIS & CO. (Inc.)

120-120 GRAND STREET BROOKLYN, N. Y.

Telephone 2427 Greenpoint.

AR REIKALINGAS VISŲ AMERIKOS LIETUVIŲ SUSIVAŽIAVIMAS

Pereitame „V. L.'' Nr. pakėlėme klausimą, kad dabar reikalingas visų Amerikos lietuvių susivažiavimas. Dabar gi plačiau pakalbėsime tame klausime.

Jei prisižiurėti į mųs srovių veikimą, tai, apart srovių kovos viena prieš kitą, matome vieną gerą apsireiškimą, butent: kovą už Lietuvos laisvę. Už Lietuvos laisvę kovoja klerikalai, kovoja už ją tautininkai, kovoja ir socialistai (nors nevisi). Lietuvos liuosybės klausimas yra bendras visiems lietuviams.

Bet nors kovoja už laisvę visi lietuviai, vienok amerikiečiai neturi vienos burnos, vienų lupų, kuriomis galėtų pasakyti pasauliui, kad jie nori ingyti laisvą Lietuvą. Dabar Amerikos lietuviai turi tris burnas, kuriomis kalba. Bet, anot tos patarlės, kuomet prie kudikio pristatytos kelios nešiotės, tai kudikis liekasi be galvos. Taip ir pas mus. Kuomet trejomis lupomis kalbama į pasaulį, tuomet pasaulis negirdi mųs. Reikia gi vieno lietuvių galingo balso, kurį išgirstų pasaulis. Nėra tos vienos burnos ir mes daug pralošiame.

Ligšiolei buvo manoma, o ir dabar vis palaikoma ta mintis, kad delei susidėjimo visų srovių į kruvą delei atsiekimo kokio nors vieno tikslo, reikalinga vienybė. Tokia nuomonė yra klaidinga. Žmonės prisilaikantįs diametrališkai priešingų idealų kovoja prieš vienas kitą ir kovos. Niekados nesusitaikys klerikalas su tautininku demokratu ar social-demokratu. Pirmųjų siekiniai palaikyti tautą konservatizme, vergiškoje paklusnybėje, antrųjų gi tikslas padaryti kiekvieną žmogų piliečiu, valdovu paties savęs ir duoti jam visas progas išvystyti geras gamtos dovanas.

Ir taip visose pasaulio šalyse partijos kovojo ir kovos, kol bus skirtumas idealuose. Tas yra Francuzijoje, Anglijoje, Vokietijoje, Rusijoje. Tas yra pas kiekvieną kulturišką tautą. Bet ta partijinė kova, partijiniai nesutikimai tenais neiki nekenkia sudaryti vieną valstybę, sutverti vieną valdžią. Visuose Europos parlamentuose sėdi visų partijų atstovai, sėdi kraštutiniausi imperialistai, klerikalai ir iš kitos pusės tenai sėdi maksimalistai ir kraštutiniausi radikalai. Jie ten svarsto visą šalį lytinčius klausimus ir jų nutarimai yra šalies įstatymais.

Čia kįla klausimas, kodel tenai Europoje parlamentuose gali sėdėti konservativas greta radikalo, kodel gi tas pats galima pas Rusijos lietuvius, ir kodel gi tas negalima pas mus vienus Amerikos lietuvius? Atsakymas į tą klausimą tiktai vienas: — musų nekurios partijos nori vienos valdyti, — klerikalai nenori įsileisti kitų partijų, kiek didesnėje proporcijoje. Jie, kad nenustot valdžios vadelių, pripažįsta, kad jų vienų didelė didžiuma, o kitų visų — tai tik saujalė.

Dabar reikėtų pažiurėti ar ištikrųjų katalikų-klerikalų didžiuma, o kitų tik saujalė. Jei taip butų, tai klerikalai butų teisingi, nes mažumai duoti tokią jau tiesą, kaip didžiumai, butų grįžimas prie senovės, kuomet maža kokia nors dvarponių ar kunigų kasta turėjo daugiau teisių, negu visa liaudis. Nei tautininkai, nei socialistai to nepageidauja, kad jiems butų pripažinta daugiau teisių, kaip kitiems. Čia reikėtų žinoti, kiek kurios srovės žmonių yra.

Gerai mes žinome, kad klerikalai save vadina katalikais, tas mums duoda galę juos suskaityti. Patįs kunigai suskaitė, kad į visas Amerikoje esančias lietuviškas parapijas priklauso 87 *tukstančiai* parapijonų. Nors ne visi parapijonai yra klerikalais, (ten yra daug ir tautininkų demokratų bei socialistų), bet laikysime juos katalikais, varde kurių gali kalbėti klerikalai. Jei norima dar jiems galima pridėti, kad yra lietuvių priklausančių į svetimtautiškas parapijas, nors tokių labai nedaug. *Vienu žodžiu, niekas daugiau Amerikoje nepriskaitys lietuvių priklausančių į parapijas kaip* 100 *tukstančių.*

Visi pripažįsta, kad Amerikoje yra nemažiau 600 tukstančių lietuvių. Taigi *katalikų yra tiktai šešta dalis.* Kiti visi buvę katalikai, o dabar yra laisvamaniai. Kiekvienas, kuris nepriklauso prie parapijos, kuris nėra Bažnyčios nariu, kuris jieško išganymo anapus Bažnyčios ribų, arba visai jo nejieško, tas yra ortodoksališku žvilgsniu laisvamaniu ir jokis katalikiškas kunigas, varde tokio žmogaus, neturi mažiausios teisės kalbėti.

Taigi katalikų yra tiktai viena šešta dalis. Laisvamanių gi yra penkis kartus daugiau. Ir tokiu budu ant kiekvienų 5 laisvamanių pripuola vienas katalikas-klerikalas. Tokioje proporcijoje turėtų susidėti visokios mųs Tarybos, visokie amerikiečių lietuvių parlamentai.

Taip vadinamus laisvamanius sudaro plačiausioji visuomenė. Jos dalis suorganizuota į ALTS., į LSS. ir tukstančius įvairių įvairiausių draugijų-draugijėlių, išsimėčiusių po visą Ameriką. Žymi dalis tokių laisvamanių ir visai jokion organizacijon nepriklauso. Bet politišku žvilgsniu nesvarbų, ar kur žmogus priklauso ar ne, ar jis turtingas ar ne, ar jis skaito laikraštį ar ne, bet jis turi tokį pat balsą demokratijoje, kaip didžiausias partijos vadovas.

Sunku pravesti rubežių tarpe tautininkų ir socialistų, kurie sudaro likusius 500 tukstančių lietuvių. Tautininkai turi daug daugiau organizacijų, nuveikę daug daugiau darbo, negu socialistai. Bet sakysime, kad abiejų yra po lygiai. Tokiu budu *išeina, kad ant kiekvienų 5 tautininkų ir 5 socialistų išeina 2 katalikai.* Čia gali buti nuskriausti socialistai ar tautininkai, nes neturint statistikos negalima juos išskirti.

Tai šitokioje proporcijoje turėtų buti sudaryta visų Amerikos lietuvių Taryba.

Verta dirstelti ir klerikalų siulomą sąstatą. Tenai suteikiama teisė organizacijoms, susivienijimams, blaivininkams, kunigams, vyčiams. Vienas žmogus gali buti parapijonu, susivienijimo nariu, vyčiu, Juozapinių darbininku ir blaivininkų. Taigi toks žmogus turės savo atstovybę net per 5 organizacijas, kuomet kitas žmogus, priklausydamas į dvi pašalpines draugijas, į uniją ir budamas kokio nors teatrališko ratelio nariu neturės jokios atstovybės. Vienas žmogus turi net penkias atstovybes, o kitas nei vienos. Jei duodama teisė blaivininkams, tai kodelgi neturi teisės geriantieji. Jei duodama teisė kunigams ir vargonininkams, kodelgi vengiama gydytojų, aptiekininkų, architektų, kontraktierių. Jei duodama teisė siųsti atstovus susivienijimams, tai kodelgi ta teisė atimama iš šimtų pašalpinių draugijų. *Rinkimas atstovų nuo organizacijų yra netikęs.* Ir jokioje šalyje niekas nerenka atstovų nuo organizacijų, bet tik nuo žmonių. Ne blaivininkai ir ne „laif inšiurins'' nariai ar kompanijų šėrininkai valdo demokratiškas šalis, bet kiekvienas žmogus.

Delei svarbumo momento ir delei to, kad negalima padaryti tikrų rinkimų ir delei stokos statistiškų žinių, tautininkai ir socialistai (visi taip vadinami laisvamaniai) sutiks nusileisti ir pripažins katalikams tokią pat teisę, kaip ir sau, tai yra pripažins visoms trims srovėms po lygiai atstovų.

Mes pasiulome, kad susivažiuotų visų srovių veikėjai, kad bent kiekvienas miestelis prisiųstų bent po vieną atstovą, o didesnės kolonijos po kelis ar keliolika veikėjų. Nesvarbu ingaliavimai. Jau pereiti visuotini seimai parodė, kad vieni ingalioti tukstančių, o kiti desėtkų, todel atstovauti neproporcijonalė. Toks visų srovių veikėjų susivažiavimas viską nustatytų. Vyriausioji valdyba, tai yra Amerikos lietuvių Taryba, turi susidėti iš visų trijų srovių atstovų po lygiai. Tokia Taryba jokiu budu negali dirbti naudai kurios nors partijos ar srovės, bet tiktai naudai Lietuvos ir lietuvių.

Delei stokos vietos mes ne galėjome plačiau apsistoti ant nekurių pasiulymų. Jei bus reikalas, tą vėliau atlik sime. Pabriežiame vieną, kad mes pamatan dedame ne organizacijas, ne žmonių turtą ar jų intelektą, bet pačius žmones, kaip tas daroma nors šiek-tiek demokratiškoje valstybėje. Mes mažai tikime, kad musų pasiulymas butų priimtas, bet svarbu, kad jis butų ar šiaip ar taip apkalbamas. Iš to matysime, kas yra demokratai ir kas ne, kas nori vienybės ir kas ne. Iš tų apkalbėjimų ar nutylėjimų istorikai jau ir be kieno nors pagalbos matys, kas kaltininkais buvo.

Peržvalga

// Kas bus paliuosuotas nuo kariškos tarnystės.

Birželio 5 d. buvo visų jaunų vyrų nuo 21 iki 31 metų registracija. Dabar prezidentas Wilsonas išleido proklamaciją, kurioje nurodoma, kurie iš tų užregistruotų vyrų bus paliuosuoti nuo kariškos tarnystės. Čionai trumpoje formoje paduodame tą surašą. Bus paliuosuoti šie:

1) Darbininkai, dirbantįs karės reikmenis (amuniciją, laivų statymas, etc.).

2) Vyrai, kurie yra vienintėliais maitytojais savo pačių, vaikų ir seserų iki 16 metų ir nusenusių tėvų.

3) Kunigai, dvasiškų mokyklų mokiniai ir pripažintų sektų nariai, kurios draudžia nešioti ginklus.

4) Tarnaujantieji valdžios įstaigose, teismuose, ir tam panašiai.

5) Dabar jau tarnaujantieji armijoje ir laivyne.

6) Svetimų šalių piliečiai neturintieji pirmųjų Suv. Valstijų pilietiškų popierų. Taipgi ir vokiečiai piliečiai.

7) Darbininkai dirbantieji arsenaluose, ginklų dirbtuvėse ir taipgi tarnaujantieji pašte.

8) Jurininkai tarnaujantieji prekybos laivyne.

9) Dideli prasižengėliai ar morališkai nesveiki žmonės.

Priėmimui kariumenėn bus sutaisyti tam tikri komitetai susidedantieji iš 3 žmonių ant kiekvienų 30 tukstančių gyventojų. Kiekvienas pašauktasis pirmiausiai du kartu bus peržiurimas gydytojų, o paskui bus rišamas paliuosavimo nuo kariumenės klausimas. **Pašauktieji turi patįs prašyti juos paliuosuoti nuo tarnystos, jei jie turi tam priežastis.**

Kaip matyti iš to surašo, tai gana daug paliuosuojama nu tarnystės. Iš tų 9 milijonų užsiregistravusių, atmetus nesveikus ir tuos visus paliuosuojamus, dar užtektinai liks del kariumenės, bet visgi neperdaugiausiai.

Iš karto buvo manoma, kad bus paliuosuoti nuo kariškos tarnystės ir farmeriai. Todel daugelis turtingų žmonių tyčia pirkosi farmas, kad tokiu budu pasiliuosuoti nuo kariškos tarnystės. Bet valdžia matomai tą susekė ir tą paragrafą išbraukė.

*

// Rusijos ir Amerikos kultura.

Paprastai amerikiečiai Rusiją persistato kokia tai pusiau laukine, aziatiška ir jos žmones laiko mažai kulturiškais. Kad Rusijos kultura neaugščiausiai pakilusi, tai tiesa, bet amerikiečiai neaugščiau už ją stovi.

Amerika piktinosi, kuomet prie senosios rusų valdžios įvykdavo žydų pogromai. Tuomet amerikietiški laikraščiai piktindavosi, rusų žmones nevadindavo kitaip, kaip „mob'' (gauja). Bet dabar, kuomet East St. Louis buvo tikras nigerių pogromas, tai tie patįs Amerikos laikraščiai visai kitaip kalba. Tiesa, jie apgailį, kad įvyko tokis nemalonus faktas, bet kaip reikia nepasmerkia. Ar reikia baisesnio ir daugiau nekulturiško apsireiškimo, kaip E. St. Louis, kur nigeriai, vyrai, moterįs, seneliai ir net maži vaikai buvo gatvėse užmušami, kariami ant telegrafo stulpų, jų namai padegami. Sakoma, kad užmušta yra 75 nigeriai ir apie tiek pat žuvo gaisre, net išdeginta apie 300 nigerių namų.

Kuom tokį apsireiškimą galima pavadinti? Nieku daugiau, kaip tikru barbariškumu. Tuo blogiau, kad iš karto ir valdžia leido tokias piktadarystes dirbti, tiktai vėliau pradėjo indukusias baltųjų minias stabdyti ir smarkesniuosius areštuoti.

Šis atsitikimas lai atidengia kiekvienam mąstančiam akis, kad amerikiečiai gilumoje yra dar nekulturiški žmonės, nors jų paviršius gana gerai apšlifuotas. Materialistiškoji kultura nėra dar žmogaus tikraja kultura.

*

// „Monroe Doktrina.''

Kiekvienas girdėjo apie garsią „Monroe Diktriną.'' kuri skelbia „Amerika-amerikiečiams.'' Prieš tai niekas negali ką nors užmesti, bet jei „Amerika-amerikiečiams,'' tai turi buti ir „Europa-europiečiams'' ar „Azija-azijatams.'' Bet dabar amerikiečiai kaip tik ir kišasi į europiečių reikalus ir net siunčia tenai savo kariumenę.

Dabar vėlgi kišasi į Chinijos reikalus, kurioje pasirengę pašeimininkauti japonai, ir tuomi sulaužomas lozungas „Azija-azijatams.'' Tas parodo, kad ir amerikiečiai nepriėjo prie ko nors augštesnio, negu imperialistų politika.

O labai gerai butų, kad visame pasaulyje viešpatautų „Monroe Diktrina:'' — Amerika-amerikiečiams, Europa-europiečiams, o Lietuva-lietuviams.

*

// Šios valandos svarbieji reikalai.

Po tokiu antgalviu „Draugas'' indėjo straipsnį, kur rašoma, jog dabar reikalinga vienybė ar bent sutartinas darbas. Gerai, kad nors ant galo susiprantama. Tarp kito ko tenai vis senovišku budu tvirtinama, kad tautininkai prigavę katalikus, kad jie norėję, kad tik katalikai pasitrauktų iš C. K., ką jie ir padarę. Tai netiesa. Tautininkai viską darė, kad tik sutartinai dirbti, bet katalikai neatsiuntė savo atstovų į susivažiavimą 15 d. sausio, New Yorke. Nejaugi tautininkai juos galėjo priversti? Prieš pat susivažiavimą New Yorke tautininkai kalbėjo, kad, ot, atvažiuos katalikai ir viską pašiims, nes jie turės daugiau delegatų. Buvo bijotasi, kad tik visko nepaimtų, o išėjo visai kitaip — katalikai turėdami didžiumą, patįs pabėgo ir už savo pabėgimą pradėjo kaltinti tautininkus. Tai taip buvo.

Dabargi „Draugas'' rašo:

„Dabar sutartis turi buti paremta atsargumo dėsniais. Jei tautininkai apsiims tomis sąlygomis daryti sutartį, tai susitarsime su jais.''

Taip, atsargumas butinai reikalingas. Lai buna atsargus katalikai, bet turi pripažinti tokį pat atsargumą ir tautininkams. Ir tautininkai bus atsargus.

Ant galo „Drg.'' užbaigia:

„Kadangi patįs nėsame be kaltybių, todel nesišalinkime perdaug nuo kitų nusikaltusių.''

Tuomi jau prisiimama ir sau dalis kaltės. Tai pirmas viešas prisipažinimas, kad ir pas juos yra kalčių. Kaslink nesišalinimo, tai tautininkai nuo nieko nesišalino ir nesišalina; jie geidė ir geidžia sutartino darbo.

*

// Gudriai, bet ne gudriai.

„Draugas'' sistematiškai atakuoja C. K., kad jį išgriovus, kad jį diskreditavus visuomenės akyse. Jis visiškai nesiskaito su jokia etika. Jis sistematiškai praleidžia visus pranešimus, visas žinias, kad C. K. stengiasi viską padaryti, kas jo galėje, kad išsiuntus aukas. Kad taip yra, lai buva priparodymu tas, kad jis nei viena raidė nesuminėjo, jog C. K. pasiųsta 5,000 dolarių, kurie buvo ant jo rankų. „Draugas'' nei vienos eilutės neparašė apie laišką, rašytą Raudonojo Kryžiaus, kuris tilpo visuose tautiškuose ir daugelyje socialistiškų laikraščių. Ant galo iškerta štai kokį šposą.

Jis perskaitęs „Tėv.'' straipsnelį, kur nurodoma, kad už apvaginimą C. K. gali buti patubdytas belangėn, džiaugiasi, kad bus „mučelninku'' užtai, kad reikalauja baduoliams pinigų, kurie tam tikslui suaukauti. Prie progos jis abejoja, ar Suv. Valstijų teismas taip greitai jį pasodintų.

Ar ne gudru. Jis sako, kad bus patubdintas už pinigų reikalavimą, bet užtai juk niekas „Draugo'' neskundžia. Jis kaltinamas tame, kad apvagino C. K., kaltindamas už viešą dėmės metimą, buk C. K. nariai surinktas aukas nori sau pasilaikyti, kaltinamas už pasakymą, kad tautiečiai dreba iš baimės, kad tik nereikėtų aukas išsiųsti. Jis apkaltino C. K. gerai žinodamas, kad tos aukos yra valdžios rankose, tai yra Raudonojo Kryžiaus ir kad jos jokiu budu negali buti atgal C. K. atiduotos, o tik pasiųstos tam, kam jos skirtos. Taigi kaltindamas C. K. kartu apkaltino ir Raudonąjį Kryžių, kuris buk leidžia kam nors aukas panaudoti kitam, o ne baduoliams.

Ir to dar negana. Kun. P. Bučys meta pirštinę ir Suv. Valstijų tiesdarystei sakydamas:

„Jei pasmerkimas įvyks vėliau, negu pinigų inteikimas baduoliams, tai... aš laiminsiu to kalėjimo sienas.''

Išeina, kad Suv. Valst. tiesdarystė gali kun. Bučį įmesti kalėjiman už tokį prakilnų darbą, kaip aukų reikalavimas baduoliams. Čia jau pilnas nepasitikėjimas Suv. Valst. teismui, metimas jam pirštinės. Tai gudrus su galvojimas, kaip žeminti C. K. Raudonąjį Kryžių ir Suv. Valst. justiciją, bet gali labai negudriai pasibaigti.

Ant galo kun. P. Bučys rašo, kad Lietuvos istorija jį minės, kaipo didelį drąsuolį. Tai pilna teisybė. Istorija mini visokius drąsuolius, nepraleidžia ji nei to graiko, kuris delei patekimo į istorijos lapus sudegino puikiausį senovės dievnamį. Suminės ir kn. Bučį, kuris tokiame didžiausio nuliudimo momente sėjo nesutikimus tarpe lietuvių, kuris į nieką neatsižvelgdamas sistematiškai varė pragaištingą darbą.

*

// Virš tiesų.

Kiekvienoje valstijoje yra tiesos, kurių privalo prisilaikyti visi piliečiai. Pirmiau nuo daugelio tokių tiesių pildymo budavo paliuosuojami visokie privilegi- (dvarponiai, kunigai).

Demokratijai kilant tos teisės sulyginamos ir privilegiruotų luomos nyksta.

Pas mus amerikiečius-lietuvius dar yra privilegiruotos luomos. Visi paprasti laikraštininkai kaip moka, taip stengiasi prisilaikyti laikraštinės etikos, slepia savų ir svetimų bendradarbių slapivardžius. Nuo tokios laikraštinės etikos, žinoma, paliuosuoti akademikai. Jie, kaipo augšto mokslo vyrai, su tokiais menkniekiais kaip išdavimas pseudonimų gali visiškai nesiskaityti ir nesiskaito. Ir kam čia skaityties, jei gali kuom gnibtelt „laisvamanį". „Draugas" N 155 ir gnibtelėjo iš duodamas, kad po pseudonimu Senas Kapsas slepiasi Astramskas iš Philadelphia, Pa.

// **Generalis šturmas.**

„Darb." savo editoriale (N78) sako, kad jie dar šimet turėsią padaryti generalį šturmą, kad paliuosuoti visus pavergtus brolius iš dvasios vergijos.

Tai bent aiškiai pasakyta. Tik jau netikime į jokį generalį šturbą, jau tas šturmas pradeda praeiti, jau pradeda klerikalai pailsti bešturmuodami tautininkus su lyg dar pernai sudaryto plano.

Gaila tiktai vieno. Tokioje svarbioje valandoje, nuo kurios priklauso Lietuvos ateitis, ir kurioje reikalingas didžiausias sutikimas, tuomet vieni lietuviai rengia generalius šturmus prieš kitus.

*

// **Atvirutės su gaidomis.**

Gerb. M. Petrauskas išleido naujas atvirutes su gaidomis. Išspausdinta gaidos ir tekstas gražaus revoliucijinio himno. Kaina 5c. Galima gauti pas patį p. M. Petrauską.

P. Stasio Šimkaus Kalba

pasakyta Madison Square Garden salėje New Yorke, pasitinkant Rusų misiją.

(Vertimas iš rusiško)

Maloningas Pone Boris Aleksandrovič ir Tamistos Gerbiami Sąkeleiviai!

Ir mes, lietuviai, Jus sveikiname ypatose sveikiname ne tik didžią rusų tautą, garsią laisvosios Rusijos valdžią, bet ir prakilnąją Rusiją, kuri, numetusi grandinius nuo savęs, pažadėjo kovoti ir už kitų tautų teises ir laisvę.

Sveikiname Jus!

Lietuva, budama praeityje galinga ir neprigulminga valstybe, buvo artimiausia Rusijos draugė. Netekę neprigulmybės, kęsdami pažeminimą ir priespaudą nuo žiaurių ir nedorų senosios rusų valdžios atstovų, lietuviai visados rasdavo paramą ir draugus tarpe prakilniųjų rusų. Mes niekados nelaikėme rusų tautos atstovais užtvenkusių Lietuvą ir slėgusių ją urėdninkų su nagaikomis, žiaurių valdininkų, mokytojų-rusintojų.

Ir dabar, kuomet historiški atsitikimai grąso lietuvių tautai nauju pavergimu, musų akįs yra nukreiptos į laisvą Rusiją: Tu sutraukei savo grandinius, tat paliuosuok ir musų Tėvynę Lietuvą!

Visos tautos, kurios pasiekdavo caro dvigalvio erelio nagai, vaitojo. Bet ypatingai tuos nagus juto lietuviai. Geriausieji musų žmonės vyto kalėjimuose ne tik už laisvą žodį, už laisvą mintį, bet ir už prigimtą meilę savojo krašto, savosios kalbos, savosios dainos. Per ilgus keturiasdešimtis metų mums buvo uždrausta spausdinti kad ir žodį lietuviškomis raidėmis. Tai negirdėtas viso pasaulio historijoje apsireiškimas.

Senąjai rusų valdžiai įsakius, musų šalį liovėsi vadinę tikruoju jos vardu, Lietuva, ir pavadino ją „Šiaurvakariniu Kraštu" arba „Pribaltijos Gubernijomis."

Vienintėliu mokytoju, mokinusiu mus lietuviškai skaityti, buvo tai musų motinos; jos, slėpdamosios nuo žandarų, sukdamos ratelį, mokino mus pažinti lietuviškas raides. Lietuvių kalbos rankvedžius mes gaudavome tik kontrabandos keliu iš Amerikos arba iš Prusų Lietuvos.

Nesistebėkite, gerbiamieji, kad mes, lietuviai, sveikindami Jus ir nusiskundžiame: mes begalo daug iškentėjome!

Drebėdami sekėme vėlesnių laikų atsitikimus Rusijoje; sužinoję apie žmonių pergalę, mes drauge su kitais verkėme iš džiaugsmo.

Mes užmirštame senasias skriaudas ir su džiaugsmu ir viltimi pasitinkame naują gyvenimą. Mes tikime, kad teisybė turės užviešpatauti; kad tie, ką už už liuosybę taip ilgai kovojo, taip skaudžiai kentėjo, turi gauti liuosybę. Rusijos ir Amerikos didžiosios tautos tai jau apreiškė.

Mes kenčiame ne už savo kalčias.

Juk ne del musų kalčios šiadieną Lietuva yra nutrypta, paversta į pelenus ir griuvėsius, du metai kaip pridengta mirties karstu. Belgija krito, kad Francuzija išliktų gyva. Lietuva krito, kad Rusija išliktų gyva. Tat paliuosuokite mums nors sutryptą ir išteriotą musų žemę. Mes ją atgaivinsime! Visi mes, kuriuos dvigalvis caro erelis ir vokiečių kumštis išblaškė po visą pasaulį, mes visi, kaip gervės pavasario metu, buriais lėksime į savo šalį, pas savo gimtinį Nemuną.

Tiktai paliuosuokite Lietuvą nuo vokiečių, leiskite jau savu gyvenimu gyventi, sava valia valdyties.

Štai musų linkėjimai. Štai musų pasveikinimas!

Skaudus Apkaltinimo Laiškas

Įsikišant Rumunijai pernai rudenį į pasaulinę karę, sąjungiečių ir jiems prijaučiančių spauda tvirtino, jog centralėms valstijoms, o ypač Austro-Vengrijai, prieina galas, nes Rumunija bėgyje dviejų metų karės yra tinkamai prisirengusi, viską apsvarsčiusi, ir todel ji nesiruodama stoja kariauti su pilnu pasitikėjimu išlaimėti kovą ir atskirti nuo Austro-Vengrijos Transylvaniją ir dalį Bukovinos. Kur Rumunija, ten ir pergalė, — girdėjosi tvirtas ir užtikrinantis balsas.

Prasidėjo kova. Rumunai atkreipė apie 600,000 kareivių prieš bulgarus, turkus, austrus ir vokiečius. Išpradžios rumunams pasisekė įsiveržti ir užimti žymų žemės plotą su keliais svarbiais miestais. Pasaulis laukė galutino rumunų triumfo. Bet greit dalykai persikeitė kiton pusėn. — Galinga vokiečių-austrų kariumenė, po vadovyste garsaus vokiečių feldmaršalo Mackenseno ir gen. Falkenhayno, greit pradėjo grusti dar neprivargusius karėje karžygius atgal. Viena po kitai puola rumunų drutvietės. Bulgarai su vokiečiais veržiasi Dobrudžos gilumon, o iš kitos pusės vokiečiai-austrai pastebėtinai smarkiu ir greitu maršu traukia linkui Rumunijos sostainės Bucharesto.

Pasaulis nustebo. — Jis apsigavo. Vokiečiai ir jų talkininkai pasirodė dar esą galingais. — Trumpu laiku centralių valstijų kariumenė užėmė beveik tris ketvirtadalius Rumunijos su jos sostaine Bucharestu. Rumunų nuostoliai kareiviuose pasiekė virš 400,000. Visas kraštas tapo baisiai sunaikintas, o jojo gyventojai įstumti į didžiausį vargą.

Ta Rumunija, kuri prieš įsikišiant karėn, matė priešakyje laimėjimą su visomis šviesiomis pasekmėmis, dabar baisiai nuliudo, nes ji sutiko pražutingą katastrofą, nuo kurios neįstengs tinkamai atsitaisyti bėgyje sekančių trijų-keturių dešimtmečių. Skaudus ir netikėtas likimas....

Vienu iš žymesnių kaltininkų įsikišimo Rumunijos karėn yra ministerių premjeras Jonel Bratianu. Daugelis karės žinovų iš neutralių valstijų pusės ir pačių rumunų tvirtina, jog J. Bratianu pastumė savo kraštą pražutin. Indomus apkaltinimo laiškas prieš J. Bratianu tilpo „Gazetta Bucurestilor." Tą laišką parašė buvęs daugelį metų Rumunijos ambasadorium Berline Aleksander Baldiman. Laiškas rašytas iš Kopenhageno. Garsus Rumunijos patriotas ir diplomatas tvirtais žodžiais išneša premjerui apkaltinimo aktą. Šitas laiškas turi istorišką reikšmę, todel naudinga bus su juom susipažinti ir „V. L." skaitytojams. Vertime (iš „N. Y. St.-Zeitung), tas laiškas skamba sekančiai:

„Ponas Ministerių Premjeras!

Matydamas prieš save rukstančius griuvėsius musų tėvynės, kreipiuosi į Jus su klausimu, — kaip Jųs manote pasiaiškinti prieš musų tautą kaslink tos baisios nelaimės, kurią Jųs užtraukėte ant musų ir už kurią visa didžiausia kaltė puola ant Jusų bei Jusų brolio Vintilos? O aš turiu tiesą kreipties į Jus su tokiu klausimu, nes aš, per ištisus du metu nuolat persergėdavau Jus susilaikyti nuo Jusų politikos, kurios pragaištingas pasekmes išanksto galima buvo permatyti.

Dabar galutinai paaiškėjo, kad visi išrokavimai ir daleidimai, ant kurių buvo paremta Jusų politika, buvo klaidingi. Bėgyje devynių mėnesių Jųs tvirtinote, kad puolimas Dardanelių neišvengiamas. Padėkavojant gi užtarimui mažos klikos interesams, kuri tuomi ypatingai pasinaudojo, Jųs neapsakomai užkenkėte ekonominiam bei ukiškam krašto bujojimui. Jųs visu atkaklumu atsisakėte suteikti teisingas žinias apie militarišką ir politišką stovį ir tuomi padarėte negalimu rimtai ir visapusiškai apsvarstyti dalykus. Kadangi delei tos priežasties negalėjo plačiojoje visuomenėje susidaryti teisinga sava nuomonė, Jųs, viską remdami ant neteisingų pranešimų ir klaidingų aprokavimų, nulėmėte musų tėvynės likimą, pastumdami ją pražutin. Panaudojant įvairius budus, jums pasisekė ingyti tvirtą valdžios paramą. Vėliau gi pasirodė, kad viliugingai sudaryti Jusų planai neturėjo jokio pamato ir todel greit subirėjo. Jųs. intraukėte kraštą karėn vadovaudamiesi šiais išrokavimais:

1. Sulyg Jusų pranešimo rusai buvo pasiuntę į Dobrudžą didelę kariumenę, kuri turėjo veikti su rumunų kariumene.

Tečiaus pasirodė, kad jokios didelės kariumenės nebuvo; — Rusija prirengė del Dobrudžos išviso apie dvi-tris divizijas. Pirmutine ir paprasčiausia Jusų priederme prieš paskelbimą karės buvo aprokuoti ir žinoti, kokia reikalinga kariška spėka delei atsigynimo nuo bulgarų užpuolimo. Jųs negalite pasiteisinti tuomi, kad padėkavojant tuloms ne permatomoms aplinkybėms rusai svarbiame laike buvo sutrukdyti nuo aktiviško veikimo, nes bėgyje trijų savaičių, puolus drutvietei Turtukai'jui ir besirengiant prie užpuolimo generalfeldmaršalui v. Mackensen'ui, rusai visgi neįstengė sudarytі Dobrudžoje tvirtos kariumenės, kuri butų apsaugojusi nuo puolimo svarbiausį Rumunijos portą Konstantz'ą ir kartu nukreipusi nuo krašto tą baisų smugį. Kokią reikšmę turėjo del musų šitas smugis, tą aiškiai pamatysim ir apkainuosim vėliau. Aš Jums apie tai pranešiau tinkamu laiku, pažymėdamas, kad sulyg ištikimų žinių centralės valstijos turi prirengusios didelę kariumenę, susidėdančią iš vokiečių, bulgarų ir turkų, idant, prasidėjus veikimui, tuoj užpulti ant Dobrudžos. Kada mes jau praradome Konstantz'ą ir gelžkelio liniją nuo Černovodos, Jųs turėjote dar tiek apgailėtinos drąsos, kad spalio mėn. gale atvirai paskelbėte, jog didžiausį pavojų Rumunija jau perleido, — tiap, Jųs tą patvirtinote Europai net anglų ir francuzų spaudoje („Daily Chronicle" numeriuose nuo lapkričio 1 d. 1916 m.).

2. Toliau Jųs rėmėte savo planus ant generolo Sarrail aktiviško veikimo, nors nevienas net Londone netikėjo tam, kad to karžygio užpuolimas galėtų sulaikyti centralių valstijų veikimą Balkanų pussalyje. Šiandien žino net Paryžiuje tą teisybę, kad užėmimas Monastir'io buvo atliktas su tam tikrų išrokavimų linkui nelaimingų serbų, kurių likimas, padėkavojant jiems patiems, dabar tapo nukreiptas taipgi ant Rumunijos.

3. Jųs, pasiremdami ant klaidingų informacijų, padarėte išvedimą, kad kuomet Rumunija paskelbs centralėms valstijoms karę, tai Bulgarija tuoj pasiskubins atsiskirti nuo savo sąjungiečių. Šitą daleidimą Jųs padėjote pamatan to pragaištingo Jusų pasiryžimo, bet Jųs buvote griežtai priešingas tam, ką aš Jums iš Berlino nuolat pranešdavau apie charakterį bei tvirtumą sąryšio tarpe Bulgarijos ir centralių valstijų, — to sąryšio, kurį Jųs sudarėte su nusveriančia pasekme, -- padėkavojant Jusų veikimui Dardanelių klausime 1915 m. Aš atkreipiu Jusų domą ant generolo Averesku viešo pranešimo, kuris tilpo spalio 9 d. 1916 m. „Daily Telegraph," ir kuris išaiškina šitos katastrofos kariškas pasekmes, kurios visiems parodė absoliutišką klaidingumą ir bepamatingumą viso tolimesnio bėgio to kariško žygio.

4. Jųs stengėtės išplėtoti militarėse ir politiškose musų sferose įsitikinimą, kad galima tvirtai pasitikėti, jog Vokietija paliks Austro-Vengriją vieną kariauti prieš Rumuniją, kuomet šita paskelbs dvilipei monarchijai karę. Priegtam, prieš keletą mėnesių valdiškai ir kategoriškoj formoj buvo Jums paaiškinta, kad visai negalima remties ant panašaus išrokavimo. Jau išsenė Jusų valdžiai buvo pranešta apie tai, kad Rumunijos karės paskelbimas Austro-Vengrijai tuoj iššauks Vokietiją paskelbti karę Rumunijai. Vienok su tuom Jųs visai nesiskaitėte ir visa energija stengėtės ir šiame atvėjyje suklaidinti savo armiją ir tautą.

5. Jųs rėmėtės ant to, kad rusai sumuš austrus bei vokiečius palei Kovel'į ir Lemberg'ą. Jųs niekados negalėjote padaryti tinkamų ir teisingų išvedimų bei žingsnių iš tų pranešimų, kurie paėjo iš geriausių šaltinių ir su kuriais Jums reikėjo rimtai skaityties, nes jie turėjo ypatingą reikšmę. Juk tuose pranešimuose buvo teisingai nušviečiamas dalykų stovis bei kariškos spėkos rytiniame fronte, kuriame paskutinis rusų užpuolimas nepasiekė svarbiausio savo tikslo — prasilaužimo per priešų eiles. Patsai gener. Brusilov paskelbė „Times" (lapkričio 10 d.), kad sekantį pavasarį Rusija, pasiremdama ant visapusiško militario prisirengimo, pirmaiusiai pasistengs atsiimti prarastas provncijas.

Šiandien aš klausiu Jusų, — kokis yra likimas, kurį Jųs parengėte musų tėvynei daug pirmiau, negu užstojo pavasaris? Kariški vokiečių korespondentai, kurie savo akimis matė mušius Rumunijoje, o taipgi valdiški pranešimai apie karės bėgį tvirtina su nusistebėjimu, kaip Rumunijos kareiviai su nepaprastų smarkumu, įnirtimu ir didvyriškumu gynė savo tėvų žemę, nežiurint ant sunkiausių aplinkybių. Tos milžiniškos aukos turtu ir krauju bei gyva spėka yra pasekmė Jusų ir Jusų sandraugų atkaklaus veikimo bėgyje dviejų metų, suteikiant musų tautai klaidingas žinias apie kariškus ir politiškus nuotikius. Per šitą organizuotą prigavystę Jųs uždėjote pražuties antspaudą ant musų tėvynės likimo.

Aš visados galėsiu priparodyti, pasiremdamas ant įvairių aktų ir dokumentų, kad Jųs užslėpėte ar galutinai iškreipėte musų viešus žodžius apie teisingą dalykų stovį ir stengėtės mus intikinti, jog mes galime toje karėje vilties geriausių pasekmių, tečiaus, turint gerus norus, visai but buvę lengva apsaugoti kraštą nuo tos baisios katastrofos. — Tapo išstatyta geriausios ir dručiausios musų krašto spėkos ne delei to, kad užtikrinti Rumunijai laimingą ir šviesią ateitį, bet kad paversti kraštą į griuvėsius ir pastumti jį pražutin.

Taip-tai išrodo Jusų ir Jusų sandraugų veikimas žiurint į tą objektiviškomis ir patriotiškomis akimis. Jųs privalote pažvelgti į sa-

SENIAUSIA LIETUVIŠKA

VIENYBĖS LIETUVNINKŲ SPAUSTUVĖ

Atlieka

Visokius Spaudos Darbus

Nuo Mažiausio Iki Didžiausiam

GREITAI, ARTISTIŠKAI IR PIGIAI

Apskaitliavimą už darbą prisiunčiam pareikalavus.

Užsiprenumeruokite „VIENYBĘ LIETUVNINKŲ"
Kaina metams — $2.00
Į užrubežį — $3.00.

Didžiausia krautuvė visokių knygų.

Parduodam šifkortes ir Siunčiam pinigus greitai ir saugiai.

Visuose reikaluose adresuokite:

VIENYBĖ LIETUVNINKŲ

120 Grand Street, Brooklyn, N. Y.

vo sielos gilumą, jeigu Jumyse yra dar nors kiek užsilikę tyros sąvokos ir prakilnių jausmų.

Aleksander Baldiman."

J. Gedminas.

BAISI NAKTIS

Marlingas pakvietė mane atsisėsti.

— Kame priežastis, kad tamista taip išbalęs? — paklausė jis.

— Turiu laivu važiuoti į Angliją, — tariau aš.

— Tai puiku! — sušuko jis. — Nereikia tiktai nusiminti! Aš žinau puikų budą, kaip apsisaugoti nuo jurių ligos... Ar tu turi obuolių žievių.

— Obuolių... ką?

— Obuolių žievių. Tai puikus dalykas. Jųs galite visą naktį sau ramiai sėdėti ant laivo viršaus ir sau rukyti.

Iš džiaugsmo aš net užsimerkiau. Kuomet atsimerkiau. Marlingas jau laukė, ką aš jam paliepsiu.

— Tai duokite man tų obuolių žievių, — dejuodamas tariau aš.

— Tuojaus, pone, tik ar virtų ar keptų.

— Duok žalių, — energiškai su komandavojau.

— Klausau. Tik ar su cukrumi ar be cukraus?

— Nieko nereikia! — sušukau. — Taip geriau veiks ant manęs.

Atnešė. Aš prarijau keletą žievių. Marlingas į mane žiurėjo. Bet jis greitai nuėjo ir tuojaus sugrįžo su dideliu kokios tai degtinės stikliuku. Jis priėjęs prie manęs tarė:

— Atleiskite, mano dėdė visuomet gydydavosi nuo jurių ligos su šituom.

Aš išgėriau pasiulytą man skįstimą ir pasipurčiau. Tai buvo labai kartus gėralas, kaip čemeryčiai. Aš susiraukiau.

— Tai labai naudingas gėralas, — tarė Marlingas. Čionai nieko daugiau, kaip tiktai degtinė, sumaišyta su uksusu ir pipirais. Tai labai apsaugoja nuo jurių ligos.

Aš padėkavojau su ašaromis akyse, tik ašaros bėgo ne iš dėkingumo, bet delei to „gero" gėralo ir nuėjau į rukomąjį kambarį. Tenai jau visi mano pažįstami žinojo, kad man pusantros dienos prisieis važiuoti jurėmis. Jie laike poros valandų man suteikė bent porą tuzinų gerų patarimų, taip, kad jau pasijutau pilnai prisiruošęs kelionėn.

Kelionėje į prieplauką aš dar liepiau vežimui sustoti aptiekoje, kurion inėjęs pasakiau:

— Šiąnakt man prisieis persikelti jurėmis...

Pirmiau negu aš užbaigiau tą frazę, aptiekininkas tuojaus padėjo į popierą suvyniotą kokį tai butelį, kuris buvo pripildytas kokiu tai žalsvu skįstimu. Ant popierėlės prilipdytos prie bonkos aiškiai matėsi užrašas: „Ožonastas."

— Ką dar paliepsite? — paklausė aptiekininkas.

— ...Aš labai bijausi jurių ligos...

Ir vėl vos tik spėjau tai ištarti, kaip prieš mane jau pastatė kitą butelį, pripildytą kokiu tai rausvu skįstimu, ant butelio gi buvo užrašas „Antibil."

— Labai ačiu, — tariau.

— Abidvi.

Kurią paliepsite suvynioti?

Aš tvirtai buvau nutaręs nepasiduoti jokiai jurių ligai.

— Na, ir kaip šiandien jurės? — paklausiau tarno ant laivo.

— Labai pasiputusios, — atsakė jis. — Tokios nakties gal dešimtis metų kaip nebuvo.

— O ką, ar tamista gal jau turi kokį patyrimą, kaip gelbėties nuo jurių ligos. Nejaugi nėra jokio budo išsigelbėti nuo tos ligos.

— O, — atsakė tarnas nusišypsojęs. — Ne — vieni mano nuo to sligos išsigelbėti valgydami tam tikrus valgius, kiti valgo daugiau mėsos, bet kad tikrai išsigelbėti, tai geriausiai suvalgyti kelis šmotelius džiovintos duonos.

Aš paklausiau jo patarimo. Pir mutinį džiovintos duonos šmotelį suvalgiau į dvi minutas, kitą lėčiau, bet jau penktą sukramtyti ėmė net 5 minutas. Šeštą gi suvalgiau tiktai pasivilgęs į tuos skįstimus, ką aptiekininkas man inteikė.

— Geriausiai atsigulti lovon, kol dar laivas nepasijudino iš vietos, — patarė tarnas.

Aš taip ir padariau.

Ir greitai užmigau. Ir gardžiai sau pradėjau sapnuoti. Vis sapnavosi laivo supimas, vilnįs, vėjas. Aš sapne rodos ir girdėjau, kaip musų laivas skraidžia skersai jures. Aš vis sapnavau, kad mes vis kįlame, o paskui puolame į kokią tai bedugnę. Ant galo rodos laivas sulužo, kapitonas liepė visiems gelbėties. Aš šokau prie išsigelbėjimo juostų ir... pabudau.

Pabudau begulįs šale lovos ant laivo grindų. Saulutė švietė per apvalų languti. Tik staigu kas tai sujudo... Tai atsidarė durįs ir kajuton inėjo tarnas.

— Tai aš, — tarė tarnas. — Pusryčiai bus priruošti už pusvalandžio.

Pusryčiai! Aš iš džiaugsmo net pašokau. Tai reiškia, kad naktis jau praėjo ir aš neapsirgau. Tai jau mes esame Francuzijos porte. Na, ir aš jaučiau, kad pusėtinai išalkęs.

Linksmai dainuodamas aš pradėjau rengties. Tai ką reiškia turėti obuolių žievelių! Tai tik jom pasidėkavojant, aš neapsirgau jurių liga. Bet gal buti tai pasidėkavojant tai džiovintai duonai. O gal ir ne, o gal „Ožonastas" ar „Atibilius" mane išgelbėjo. Na, bet visvien mane išgelbėjo nuo tos ligos, o kas gerai pasibaigia, tai gerai yra.

Linksmai švilpaudamas aš išėjau iš kajutos. Man rodos, kad aš švilpavau net tuomet, kaip pusryčiavau. Aš begaliniai buvau linksmas.

— Tarne! — sušukau aš besidžiaugdamas. — Aš dar turiu kelis kąsnius tos jurių džiovintos duonos. Tai puikus dalykas! O „Ožonastas!" O „Antibilius!" Tai juk puikiausi nektarai. Juk tai buvo pati nerimiausia naktis? — Juk tai buvo didžiausios vilnįs jurėse. Ar ne taip?

Tarnas, rodos, lyg užsigavo ir nedrąsiai man atsakė:

— Taip, pone, tai buvo baisi naktis. Jei ne toks prakeiktas vėjas, tai mes nebutume išbuvę visą naktį porte, o butume senai išvažiavę į jures. O dabar del to vėjo turėjome ant vietos ištupėti per visą naktį.

(Iš angliško)

Jonukas.

LINKSMIAUSI SKAITYMAI
tai
„TUKSTANTIS IR VIENA NAKTŲ"
Šią puikią ir didelę knygą galima gauti „Vienybės Lietuvninkų" administracijoje. **Kaina $2.00.**
„VIEN. LIET." ADMIN.
120 Grand St., Brooklyn, N. Y

DIDŽIAUSIA DOVANA!!
Ant trumpo laiko)
Kas prisiųs Du Dolarius, tas gaus „Vienybę Lietuvninkų" ant metų ir puikią visokių štukų darymui knygą už $1.50. Pinigus siųskite Money orderiu išperkant ant paėtos. Adresuokite:
J. ŠPURGA
87 Schuyler Av., Kearny, N. J.

KARĖS BELAISVIS JIEŠKO GIMINIŲ.

Stasys Radavičius (Rodowitch) kariškas belaisvis Vokietijoje *No.* 5001 *Bar.* 19 *Lager Holzminden* Germany jieško giminių Juozo Vainauskio gyv. Chicago ir Jono Chlivinskio — gyv. Philadelphijoj.

Marijona Sabonienė, Vilniaus gub., Trakų pavieto, Naumiesčio parapijos, pajieškau savo sunaus Jurgio Sabonies iš sodž. Gerčelaukio. Adresas: Chersonskaja gub., Stanc. Javkino, Počta, Poltavka. Marianie Sabanis, Russia.

Tamošius Zamblauskas, Vilniaus gub., Trakų pav., Alytaus parap. Kaniukų sodžiaus pajieškau Vaclavo Jonikos iš Kisieliškių sodžiaus. Adresas: Chersonskaja gub., Stanc. Javkino, Počta Poltavka. T. Zamblauskas. Russia.

KLAUSIMAI IR ATSAKYMAI.

Aš buvau prisiruošęs įstoti į Lietuvos atstatymo bendrovę, buvau ir pinigus paruošęs. Bet kiti man pranešė, kad ta bendrovė užsiregistravusi Deleware valstijoje, kuri neatsako už bendroves. Pradėjau abejoti, kodel neužregistruota ji tenai, kur susitvėrė, tai yra New Yorko valstijoje ir delto susilaikiau. Meldžiu man paaiškinti.

Atsakymas. — Liet. Atst. Bendrovė delto inkorporuota Deleware valstijoje, kad tenai lengviausiai inkorporuoti, tenai inkorporavimas mažiausiai lėšuoja. Tai viskas, delko tenai inkorporuota.

Kaslink atsakomybės, tai vis vien kur bendrovė ne inkorporuota, vis vien lygi atsakomybė.

Apie L. A. Ben. visiškai negalima abejoti. Tai vienintėlė tvirta organizacija, kuri gerai veikia ir jokio abejojimo negali buti. Nejaugi negalima suprasti to prasto dalyko, kad visi nori mažiau išleisti? Taip ir bendrovė padarė. Ji įsikorporavo ten, kur pigiausia ir lengviausia o atsakomybė juk vis ta pati.

LAIŠKAS Į ADMINISTRACIJĄ.

Gerbiamoji „V. L." Admin.:

Prisiunčiu du dolarius „Money Order" už kuriuos malonėkite man siuntinėti „Vienybę Lietuvninkų" per ištisus metus. Aš skaitydamas „Draugą" beveik kiekviename numeryje patėmiju apie „V. L." didelį šaukimą. To del man parupo užsirašyti „V. L.", tą garsų „bedievių" laikraštį (kaip jį „Draugas" vadina"). Nes man jau atbodo tas „Draugo" šaukimas. Užsisakau gerą tautišką laikraštį „V. Liet."

Siaurų partijėlių vedami laikraščiai išveda žmogų iš kantrybės juos beskaitant.

Su gilia pagarba,

B. J. Kastenas,
Chicago, Ill.

DIDŽIAUSIAS PIKNIKAS
Parengtas Lietuviškų Draugysčių Tarybos, atsibus nedėlioje, 15 d. liepos Black Hawk Parke, Rockford, Ill. Pradžia 10 val. iš ryto.
L. D. T. Komitetas.

P. D. USPENSKI.

OKULTISKAS PASIKALBĖJIMAS

Sutrumpintas *P. N.* vertimas.

(TĄSA).

— Tai sulyg tavęs, tos fantazijos visgi pavojingos? — pasiteiravau.

— Ne taip jau labai pavojingos, — atsakė velnias. — Bet visgi mes laikome geresniu daiktu pasirupinti iš kalno.

— Tai kaipgi jųs rupinatės? — Aš nieko nesuprantu, — paklausiau velnio.

— Buva visokių atsitikimų. Aš tau papasakosiu juokingus atsitikimus, — tarė velnias.

Kitą kartą tyruose gyveno vienas šventas žmogus. Jis išmoko visus pasaulio mokslus, visas sistemas, suprato visas pasaulėžvalgas. Jis pažinojo visus religijinius mokslus, slaptąsias ir atvirąsias ir tam panašiai. Pagaliaus jis surado jose daug melo, daug tikro ir aiškaus melo. Jis tuos visus savo tardymus, savo išvadžiojimus surašė į didelę knygą ir rengėsi tą knygą išspausdinti.

Aš pasiverčiau į tokį jau mokytą vienuolį ir nuėjęs pas jį tariau:

— Jųs knygą rašote?

— Taip, — atsakė jis.

— Jųs norite papasakoti žmonėms visą teisybę nieko nepaslėpdami taip, kaip jųs ją suprantate?

— Taip — atsakė jis. — Tai pats geriausias budas. Jau ir taip nuo žmonių per ilgai buvo slepiama teisybė.

— Aš tamistą suprantu, — tariau aš. — Aš pilnai prijaučiu Jusų darbui, tai puikus ir prakilnus darbas, bet aš viski to nepadaryčiau.

— Delko? — nusistebėjęs paklausė jis.

— Delto, mielas drauge, kad visgi jųs nesuprantate pamatinės idėjos, kuri jus vedė knygą rašant.

— Kokia tai tendencija? — paklausė jis.

— Kokia? — Aš jums pasakysiu, — Tai egoizmas!

Jis buvo užmuštas.

— Egoizmas! — tarė jis. —Bet aš visai nieko nemaniau apie save.

— Jųs nieko nemanėte, — šypsodamasis tariau aš. — Apie ką-gi jųs manėte? Ar manėte apie žmones? Ar manėte gi apie tai, kad jųs knyga iš pamatų išgriaus žmonių tikėjimą, įsitikinimus? Ne! Apie tai jųs nemanėte? Tai ar tas, sulyg jųs, nėra egoizmas? Ne, mielas drauge, jumyse veikė intelektuališkas išdidumas. Jųs norėjote žmonėms duoti *savo* teisybę. Ką gi čion meilė prie žmonių? Kur moralybė? Kur gi geiduliai pagelbėti žmonėms, palengvinti jų gyvenimo kelionę? Jųs radote teisybę del savęs, tai ir laikykite ją sau. Neatsiminkite žmonių teisybės nuo jų. Kurkite savo ugnį, bet negesinkite kitų ugnelių. — Ir tam panašiai aš kalbėjau.

Tik tu persistatyk sau, kad šitie mano plepalai padarė ant jo labai gilų įspudį.

— Kągi man reikia daryti? — paklausė tas mokytas senis.

— Reikia mąstyti ne tiktai apie save — atsakiau jam.

Aš jam daviau daug praktiškų patarimų. Galų gale tas to mokinto senio veikalas pavirto į melo sandėlį. Ant jo tos knygos kiti pasiremdavo, kuomet norėdavo sugriauti tą spačias teorijas, kurias jis stengėsi priparodyti.

Kitas atsitikimas buvo dar juokingesnis.

Vieną kartą susirinko daug žmonių, kurie pasirįžo kovoti su piktu. Tai buvo labai naivus apsireiškimas. Žmonės su piktu jau kovoja nuo pradžios gadynių ir piktas visgi auga ir žydi. Iš karto mes, velniai, neatkreipėme į tai jokios domos. Bet paskui pasirodė, kad laikai visai mums blogai einasi. Pas tuos žmones atsirado labai tenksminga idėja. „Nereikia jokios aktiviškos kovos su piktu" — kalbėjo jie. — „Aktiviška kova tik stiprina piktą. Stengsimės tiktai, kad žmonės *suprastų*, kas yra gera ir kas bloga. Kiekviename paskiriame atsitikime aiškinsime jiems, kas bloga ir iš kur tas blogas paeina." Tik persista-

(TOLIAUS BUS)

A. A. Tulevičius.

UŽ TĖVYNĘ

(TĄSA)

III.

Genės tėvų — Brazdžių grįčia skyrėsi nuo visų kitų grįčių.

Kitos grįčios buvo naujesnės mados, gi Brazdžių buvo užsilikusi seniausia. Brazdžiai buvo senyvi žmonės, tai ir nesirupino statyti naują, nes buvo užtikrinti pabaigti savo trumpas gyvenimo dienas toje pačioje, kurioje jų tėvai pabaigė.

Išvydus Brazdžių grįčių, nepasijunti, kaip tavo širdyje gimsta kokia tai nepažįstama mintis, kokis tai klausymas. Supranti, kad buvo žmonės, kurie kitus papročius, kitą skonį turėjo.

Olesiui ji jau nuo senai buvo priprasta, jis be jokių sukilimo jausmų vidun įsiskubino.

— Tegul bus pagarbintas, — prabilo Olesius.

— Ant amžių, —tvirtu balsu atsakė Brazdienė.

— Padėk Dieve. Ką čia veiki, teta?

— Pranio piemenukui juostą mezgu. Paklusnus vaikutis, reikia ant sekminių nors juostą numegsti.

— Sėskite, Olesiuk, — meldė Brazdienė.

— Dėkui, ir stačias nedidelis.

Asla buvo žema. Trįs nedideli langai, ketvirtas visai mažytis. Sienos iš apvalų rąstų sudėtos, pro rąstų tarpus samanos matyti. Šale kakalio ant medinės prižedos sėdėjo ir glostė pilką katiną, senis Brazdis.

— Dėde, tą kakalį trini ir trini. Kaip dar kiaurai nepratrynei? Kada tik jus aplankiau, vis prie kakalio atrandu, — tarė Olesius į Brazdį.

— Storas molio šmotas, jo ir vaikams dar pakaks, — atsiliepė Brazdienė.

— Kad vaikel, man tas kakalis yra labai malonus. Atmenu dar mano tėtušis to amžiaus budamas trynėsi ir aš dabar jo pėdomis seku, — užkimusiu balsu kalbėjo Brazdis.

— Dabar butų geriaus sėdėti sode, lauke. Pažvelgk kaip lauke yra gražu. Oras įvairiais žiedais kvepia, paukšteliai gieda jauni lapeliai šnara, viršunėlės linguoja, o sodas baltuoja.

— Tik ką dabar iš lauko sugrįžau su Jieva pasišnekučiuoti. Sode sėdėti nusibodo, pradėjau ilgėties, — teisinosi Brazdis.

— Dėdė, kad ir senas, bet vis Jievos pasiilgsti, — nusijuokė Olesius.

Genė į kamarą nubėgus atnešė keletą naminio alaus butelių.

— Imk, gerk mano daryto alaus, — meldė Brazdienė.

— Labai ačiu, teta. Tuojaus bematant ištuštinsiu butelį. Gene, tik spėk atkimšti.

Genė pripylė vieną stiklą, tai buvo tik vienos putos, tą pastatė į šalį pripylė antrą. Olesius pradėjo gerti.

— Kad tave šimtas kalakutų! Kokis gardus. Pilk antrą — paragavęs kalbėjo Olesius.

— Ar jau užteko? — paklausė Brazdienė, kuomet Olesius jau daugiau nebegėrė.

— Suspėsime. Jis nuo stalo niekur nepabėgs.

Genė atsisėdo šale Olesiaus ir abudu pradėjo kalbėties.

— Dabar, teta, mums pasakys gražią senovės pasaką — užminė Olesius.

Olesius nepaprastai mylėjo klausytis senų žmonių pasakas.

— Ką aš čia pasakysiu? Tikiu jau visas mano pasakas girdėjote, — atsiliepė Brazdienė.

— Ką nors iš gyvenimo.

— Iš gyvenimo? Tai klausykitės, aš pa pasakosiu apie baudžiavos laikus.

Olesiaus akįs nušvito.

— Kartais aš Genę papeikiu, tai ji greitai man atsako: „Laikas bėga, viskas keičiasi, kas senas, — miršta, užleisdamas jaunesniesiems vietą..." Ir teisingas yra jos tas prikišimas. Atsiminus savo jaunas dienas ir pažvelgus į dabartinę kartą, jau daug kas yra persikeitę. Mano atminime lietuviai daug kitoniškiau gyveno, negu šiandien gyvena. Tada gyveno linksmai,

(TOLIAUS BUS)

A.L.T.S. REIKALAI

CENTRO VALDYBOS ADRESAI: —
Susineš. Sekretorius — St. Mockus,
194 Athens St., So. Boston, Mass.

Pirmininkas — **Rom. Adžgauskas,**
515 Gregory St., Bridgeport, Conn.
Jo pagelbininkas — **J. Ambraziejus,**
168 Grand St., Brooklyn, N. Y.
Iždininkas: — M. W. Bush.
109 So. 5th St., Brooklyn, N. Y.
Finans. Sekretorius — J. O. Širvydas,
120 Grand St., Brooklyn, N. Y.
KOMITETO NARIAI: —
Inž. M. J. Vinikaitis,
188 Clermont Av., New York, N. Y.
Dr. A. Bacevičius,
161 Franklin St., Elizabeth, N. J.
KONTROLĖS KOMISIJA: —
Dr. E. G. Klimas,
Philadelphia Hospital, Phila., Pa.
P. Norkus,
120 Grand St., Brooklyn, N. Y.
J. V. Lutkauskas,
120 Grand St., Brooklyn, N. Y.
APŠVIETOS KOMISIJA: —
R. Karuža,
2810 Richmond St., Philadelphia, Pa.
J. Sekevičius,
101 Oak St., Lawrence, Mass.
TEISMO KOMISIJA: —
Adv. F. P. Bradchulis,
3112 So. Halsted St., Chicago, Ill.
Adv. B. K. Balutis,
3252 So. Halsted Str., Chicago, Ill.
Dr. A. J. Zimontas,
3252 So. Halsted St., Chicago, Ill.

IŠ FIN. SEKRET. RAŠTINĖS.

Musų atstovas Washingtone. — Sulyg ALTS. C-o Valdybos Krivulės No. 6 (žr. „V. L.'' no. 27) ir sulyg pritarimo nuo Lietuvos Neprigulmybės Fondo C-o Valdybos, tapo nuskirtas p. Kasputis iš Chicagos laikinai (nes jis nuolatiniu neprisižada) atstovu į Washingtoną, pasitriusti Lietuvos liuosybės reikalais. P. Kasputis jau išvažiuoja Washingtonan. Chicagos lietuviai jam padarė iškilmingas išleistuves ir per tą vakarėlį sumetė jo kelionės reikalams apie 50 dol. — Tai gražus iš chicagiečių pusės pavyzdis. Prie tos progos, mes atsišaukiame į visos Amerikos lietuvius, kad greitu laiku sujudintų savo kolonijas prie aukų į Lietuvos Neprigulmybės Fondą, nes dabar reikia lietuviams jau du savo atstovai užlaikyti: Dr. Šliupas Rusijoje ir p. Kasputis Washingtone (Berods p. Kasputis gal neilgai tuomi darbuosis, bet visgi pasidarys lėšos, kaip jo pragyvenimui, taip ir važinėjimams) Dabar reikia kalti geležis, kuomet ji karšta. Nuo dabartinio musų pasidarbavimo prigulės Lietuvos didesnė ar mažesnė liuosybė.

Grįžo krivulė 5-ta: apie „tautiškąją'' bažnyčią. — Šią savaitę grįžo krivulė No. 5, kuri skambėjo sekančiai: „Pastaruoju laiku musų spaudoje pasirodė žinios apie bruzdėjimus tulų lietuvių kunigų, kurie nori sutverti nuo Romos katalikų neprigulmingą tarpe lietuvių bažnyčią, ir šitą bažnyčią jie pavadina „tautiška.'' Mes, Amerikos lietuviai demokratai, kurie savo programe esame aiškiai nustatę tikėjimų klausimą, visiškai negativiškai atsinešame į tų kunigų besistengimus ir nieku laikome tą kėsinimąsi užvesti kokį nors lietuvių tautišką tikėjimą, išpažinimą ar bažnyčią. Lai Šiuomi busime žinomi Amerikos lietuvių visuomenei kaipo tos menamosios „tautiškos'' bažnyčios priešai.''

Balsavo už: R. Adžgauskas, St. Mockus, J. O. Širvydas, M. W. Bush, Dr. A. Bacevičius ir Inž. M. J. Vinikaitis.

Prie ot p. Adžgauskas pridėjo šiokį pataisymą: „Sutinku, kad butų oficialiai paskelbta, jog tarp viršminėtos tikybinės sektos ir ALTS. nieko bendro nėra, — nei jei nepaskelbtume, tai kiti galės manyti, kad tas yra daroma su pritarimu ALTS., bet nematau reikalo pasiskelbti minėtos sektos priešais, nes Sandaros programe aiškiai pasakyta, kad išreiškiame visiems tikėjimams ir sąžinės įsitikinimams tolerantiškumą. Verčiau palikime tikėjimus ir laikykimės tik politikos.''

D-ro A. Bacevičiaus prierašas: „Aš taippat esu nuomonės tos, kad nėra reikalo protestuoti, — nes ką-gi bendro jų „tautinės bažnyčios'' turi su musų Sandara. Protestai abelnai nieko nereiškia. Geriausiai tokius dalykus ignoruoti.''

Delei programos aiškinimo. — Gauta ilgokas atsišaukimas nuo Nauj. Anglijos Apskričio organizatorių (J. Baniulis, 366 Broadway, So. Boston, Mass.; J. Sekevičius, 101 Oak St., Lawrence, Mass.; S. A. Geniotis, 79 Vine Str., Montello, Mass.) Atsišaukėjai kviečia sandariečius, ar šiaip jau vidurinės srovės politika žinančius geidaujančius, kreipties nurodytais jų adresais, kad gautų paaiškinimus.

Krivulė No. 7. — Delei seimo perkėlimo. — Liepos 5 d. sugrįžo iš Centro Valdybos krivulė sekančio turinio: „Amerikos Lietuvių Tautinės Sandaros 1-ma kuopa įnešė ir 30-ta kuopa parėmė ateinantį seimą laikyti New Yorke-Brooklyne. Kadangi ateinantis seimas jau pereitame seime buvo nutarta laikyti Chicagoje, todel Centro Valdyba negali daryti tolimesnių žingsnių šitame įnešime, iki negaus didžiumos pritariančių balsų iš musų organizacijos. Delei šito mes, ALTS. Centro Valdyba, nutariame šitą klausimą paleisti visų kuopų nubalsavimui, arba referendumui. Referendumo blankas pavesta sutvarkyti finansų sekretoriui, J. O. Širvydui, o referendumo sutvarkymui ALTS. prezidentas, R. Adžgauskas, nuskirs tam tikrą komisiją.''

Balsavo už: R. Adžgauskas, J. Ambraziejus, St. Mockus, J. O. Širvydas, M. W. Bush, M. J. Vinikaitis, Dr. A. M. Bacevičius.

Prierašas St. Mockaus: „Bostone reikia seimo, jeigu norima musų apielinkė turėti Sandaroj.''

Šis nutarimas paimta vykinti.

J. O. Širvydas.
ALTS. Fin. Sekr.

MUSŲ KRONIKA.

Žydams pavelyta aukos siųsti į Lietuvą. — New York, Žydų Karės Nukentėjėlių Komiteto pirmininkas, Felix M. Warburg, pranešė į „Times'', jogei iš Valstijos Departamento gauta leidimas pasiųsti aukas nukentėjusiams nuo karės teutonų užimtose srityse. Delto dabar žydai išsiųs savo tautiečių šelpimui aukas iš fondo, kurian buvo surinkta $150,000 del nukentėjusių žydų Lenkijoje ir Lietuvoj. Todel dabar bus galima siųsti ir lietuviams per jų komitetus, pagal Valstijos Departamento leidimo. Žydai siųsią per Hollandijos ambasadorių Washingtone.

Nauj. Anglijos sandariečių susivažiavimas. — Nors suvėluotai, bet jau gavome protokolą Nauj Anglijos Apskričio susivažiavimo atsibuvusio birželio 3 d. 1917, Montello, Mass. Suvažiavime dalyvavo 7 kuopos: Boston, Lawrence, Montello, Lynn, Norwood, Worcester ir Salem — Mass. Viso 24 delegatai. Svarbesni nutarimai: 1) išrinkta prie Apskričio komiteto 3 organizatoriai naujų kuop tvėrimui; 2) surengti šią vasarą tos apygardos sandariečių didelį „išvažiavimą''; 3) Apskričiui pasiskirta oficialiu organu „Ateitis'' (kurioje ir visą protokolą patalpino.); 4) nutarta remti šėrais „Ateitį''; 5) nutarta reikalauti iš Centro Valdybos, kad veikiai pasiskubintų išleisti „seimo priimtą'' Rimkos parašytą brošiurėlę ALTS. agitacijai; 6) vieton išvažiavusio Europon p. Rimkos, rekomenduota p. V. K. Račkauskas dapildymui ALTS. Apšvietos Komisijos; 7) paremta, kad ALTS. busiančio seimo perkėlime iš Chicagos į Rytus klausimas butų leidžiamas per referendumą; prie to šis Apskritis pataria perkelti į Bostoną; 8) patarta, kad ALTS. C. V-ba pasirupintų dar sykį patarius bandymą atsišaukti į kitas sroves delei sudarymo bendros tarybos Lietuvos reikalais; 9) nutarta pa reikalauti, kad C. V. pareikalautų iš Suv. Valst. valdžios, kuri imdama lietuvius armijon padarytų atskirą lietuvių surašą, kad parodžius, jogei lietuviai kariavo visuose frontuose už savo tautos liuosybę.

Apskričio valdybon išrinkta: pirm.: K. Jurgeliunas, vice-pirm. Z. Jankauskas, sus. rašt. J. Kerdiejus, fin. rašt. S. Šleinis, iždi. P. Kazlauskas. Organizatoriai: J. Sekevičius, J. Baniulis, S. Geniotis.

(**Prierašas.** — Apie par. 3 rašėm jau pirmiau. Par. 4 irgi tą patį užveria. Par. 5 Rimkos brošiurėlė ne seimo buvo priimta, bet C. V-bos posėdyje patieš Rimkos pasiulyta. Ilgas laikas praslinko ir Rimka, jos mums neperdavė. Reiktų jos kopija veikiai per C. V. apsiųsti: rasi jose kaip kas bus jau labai vėlyva. Par. 6: pirmininkas Apšv. Kom. narį turės nuskirti. Par. 7. seimo klausimas eina dar per C. V. Par. 8 ir 9 — bus paleisti per C. V. — **J. O. Širvydas.**)

T. M. D. REIKALAI

TĖVYNĖS MYLĖTOJŲ DRAUGIJOS ATSKAITA

UŽ II BERTAINĮ 1917 M.

(NUO 1 D. BALANDŽIO IKI 1 D. LIEPOS 1917 M.)

Kada gauta	Kp. No.	Iš kur ir per ką.	kartu
Bal. 9 d.	36	Norwood, Mass., per J. Pėžą	7.00
,,	49	Elizabeth, N. J., per B. Kopustaitį	18.00
,,	144	Amsterdam, N. Y., per P. Lalį	16.00
,,	86	Niagara Falls, N. Y., per P. A. Mučiną	2.40
,,	15	Binghamton, N. Y., per J. Stanislavą	.60
,,		Pav. Passaic, N. J., per J. K. Gilių	.60
Bal. 12 d.	137	Buenos Aires, per A. Juščių	12.60
,,	9	Pittsburgh, Pa., per J. A. Katkų	17.50
,,	3	Brooklyn, N. Y., per J. Ambraziejų	14.20
,,	62	Harrison, N. J., per K. K. Mečienį	23.00
,,	141	Belshill, Scotland, per J. Lukoševičių	10.23
Bal. 30 d.	42	Paterson, N. J., per P. Paltinaitį	11.90
,,		Pav. Athol, Mass., per J. A. Gailiuną	2.00
,,	6	Passaic, N. J., per P. Sakatauską	9.30
,,	120	Donora, Pa., per V. Banionį	11.90
,,	14	New Haven, Conn., per S. J. Rudzinską	1.70
,,	84	Kingston, Pa., per A. Kadušį	5.80
,,		Pav. Beloit, Wis., per P. Vaičiulaitį	2.70
,,	74	Philadelphia, Pa., per P. Plunią	14.60
,,	127	E. Chicago, Ind., per K. L. Kairį	11.80
,,	60	Milwaukee, Wis., per A. Jankauską	2.00
,,	44	Brooklyn, N. Y., per J. Laučiškį	2.90
,,	—	Chicago, Ill., per M. J. Damijonaitį	1.90
,,	—	Chicago, Ill., per Ber. Lienkauską	9.60
,,	40	Scranton, Pa., per Dr. J. Šliupą	1.50
,,	121	Racine, Wis., per B. Vaičkų	10.80
,,	122	New Philadelphia, Pa., per S. Bulotą	26.30
,,	47	Cleveland, Ohio, per J. Montvilą	62.30
,,	117	Rockford, Ill., per J. P. Saurusaitį	36.00
,,	81	So. Boston, Mass., per M. Mockapetrį	12.30
,,	41	Newark, N .J., per M. Truską	4.30
,,	70	Wilkes Barre, Pa., per J. V. Stankevičių	5.20
,,	87	Cheltenham, Pa., per J. Ginkevičių	7.40
,,	3	Brooklyn, N. Y., per J. Ambraziejų	13.80
Geg. 25 d.		Pav. Coaldale, Pa., Antanas Žukauskas	2.00
,,	118	Cicero, Ill., per K. Kairį	2.80
,,	51	Glasgow, Scotland, per V. Bironą	23.38
,,	43	New York, per Oną Alytienę	6.40
,,	131	Stamford, Conn., per P. Naikelį	4.00
,,	151	Philadelphia, Pa., per C. J. Mekšrą	2.40
,,		Pav. Cusick, Wis., Mat. Gelius	1.00
,,	17	So. Omaha, Nebr., per A. A. Žalpį	4.20
,,	53	Clinton, Ind., per J. Skinderį	16.40
,,	121	Racine, Wis., per B. Vaičkų	1.50
,,	30	Gardner, Mass., per M. Šegždą	1.10
,,	108	Duquesne, Pa., per V. Lenkauską	4.80
,,		Pav. E. St. Louis, Ill., Iz. Milius	1.05
,,	34	Lewiston, Me., per St. Pauliuką	5.30
,,	127	E. Chicago, Ind., per K. L. Kairį	2.40
,,	14	New Haven, Conn., per S. J. Rudžinską	.60
,,	49	Elizabeth, N. J., per B. Kopustaitį	1.60
,,	36	Norwood, Mass., per Joną Pėžą	2.70
,,	—	Chicago, Ill., „Lietuva'' Publ. Co. (už knygas)	1.70
,,	53	Clinton, Ind., per Joną Skinderį	2.90
,,	130	St. Charles, Ill., per Miką Tarabildą	.60
,,	65	Chicago, Ill., per J. P. Grigaliuną	27.40
Birž. 4 d.,	9	Pittsburgh, Pa., per J. A. Katkų	10.90
,,	15	Binghamton, N. Y., per J. Stanislavavičių	4.00
,,	3	Brooklyn, N. Y., per J. Ambraziejų	6.60
,,	81	So. Boston, Mass., per M. Mockapetrį	7.80
,,	10	Minneapolis, Minn., per A. Masioką	3.40
Birž. 9 d.,	62	Harrison, N. J., per K. K. Mečinį	12.10
,,	65	Chicago, Ill., per J. P. Gridaliuną	12.30
,,	43	New York, N. Y., per Oną Alytienę	2.00
Birž. 23 d.	131	Stamford, Conn., per F. Naikelį	.40
,,	8	Chicago, Ill., per T. Maženį	7.10
,,	80	Sioux City, Iowa, per J. M. Biliuną	14.10
,,	31	Johnston City, Ill., per Oną Bajorienę	1.20
,,	127	E. Chicago, Ind., per K. L. Kairį	2.60
,,	57	Lowell, Mass., per A. K. Dzedulionį	12.00
,,	68	Detroit, Mich., per J. M. Andriušį	15.80
,,	65	Englewood, Ill., per J. P. Grigaliuną	1.60

Viso inplaukė	$619.36
Inplaukos pasiskirsto į šias rubrikas: —	
a) Instojimo ir mėnesinės	439.76
b) Už ženklelius	1.00
c) Aukų	.80
d) Už apdarus	160.80
e) Už knygas	13.50
f) Už organą	3.00
g) Už knygų persiuntimą	.50
Arba viso kartu	$619.36

ANTRO BERTAINIO IŠLAIDOS.

No. 47 Bal. 3 d. Žemaitis Printing House, Chicago, už spausdinimą „Kulturos Historijos''	600.00
48 Bal. 3 d. Dr. A. Zimontas, už pasiuntimą pasveikinimo Rusijos naujos valdžios	19.60
49 Bal. 14 d. „Vien. Liet.'' už organo pasiuntimą Juščiui į Argentiną	3.00
50 Geg. 2 d. P. Norkui krasa ir kitokios išlaidos išsiuntinėjime konstitucijų į visas TMD. kuopas	20.89
51 Geg. 2 d. M. Šalčiui už paskaitą TMD. kuopai Binghamtone, N. Y.	4.00
52 Geg. 14 d. Knygos del Sekr. raštinės del narių surašymo	4.80
53 Geg. 22 d. J. O. Širvydui, organo redaktoriui alga už visus metus nuo 1 liepos, 1916 iki 1 liepos 1917 m.	50.00
54 Birž. 4 d. M. Šalčiui už paskaitas Detroite ir Grand Rapids, Mich.	8.00
55 Birž. 7 d. J. M. Damijonaičiui alga už Kovą, gegužį ir balandį $45.00 ir krasos išlaidų 2.67	47.67
56 Birž. 7 d. J. V. Liutkauskui TMD .iždininkui alga už visus metus iki 1 liepos 1917 m.	10.00
57 Birž. 7 d. Už užstatymą kaucijos už iždininką ateinantiems metams „Aetna'' kompanijai	10.50
58 Birž. 13 d. TMD. Sekretoriui alga už pusmetį iki 1 d. liepos 1917 m. $50.00. Ir visokios smulkios raštinės išlaidos bei dabaigimas siuntinėti konstituciją	66.78
Birž. 19 d. M. Šalčiui už 4 paskaitas Chicagoje ir apielinkėse, ir už paskaitą prakalbą Detroite	20.00
Viso išlaidų	$865.24

Nuo balandžio 1 d., iki liepos 1 d. 1917 viso inplaukė	$619.36
Atėmus 10 nuošimtį į geležinį kapitalą	61.93
Bėgantiems reikalams pasilieka	557.43
Balandžio 1 d. 1917 bėgančių reikalų fonde buvo	3,184.03
Viso bėgančių reikalų fonde	3,741.46
Iš bėgančių reikalų fondo išleista	865.24
Liepos 1 d. 1917 m. bėg. reik. fonde yra	$2,876.22
Bal. 1 d. geležiniame kapitale buvo	1,592.52
Šį bertainį į gel. kapitalą dasideda	61.93
Liepos 1 d. geležiniame kapitale yra	1,654.45
Bėgančių reikalų fonde yra	2,876.22
Geležiniame kapitale yra	1,654.45
Visas TMD. piniginis turtas 1 d. liepos	**$4,530.67**

J. W. Liutkauskas
TMD. iždininkas.
P. Norkus
TMD. sekretorius.

CONN. VALST. APSKRIČIO REIKALAI.

Geriausi sumanymai, be gerų darbų, niekais nueina! Tai sena ir teisinga patarlė, ir musų lietuviškuose dirvonuose labai paprasta. — Pabaigoje praėjusių metų TMD. 5-ta kuopa Waterbury, Conn., sumanė sutverti Conn. valstijos apskritį. Kuopos tam pritarė, susivažiavimas įvyko gruodžio 31 d. Waterbury, Conn. Visi su geriausiais norais kuogeriausius nutarimus taisė; nutarta padengimui agitativiškų lėšų užsidėti mokestį; nutarta, kad kuopos apskričio naudai surengtų po kokią pramogą; nutarta padaryti maršrutą su prakalbomis. Ir buvo tikėtasi, kad tas viskas bus atlikta iki pabaigai gegužio. Tada susivažiavę daugiau sau darbo užsidėsime. Kokios tai auksinės mintįs! Bet... ant nelaimės, tai tik tarimas ir tarimu pasiliko.

Nutarimai tilpo organe; raštininkas paprašė kuopų, kad savo sekančiuose susirinkimuose priim tų, pataisytų ar atmestų ir apie tai praneštų žemiau padėtu antrašu. Ir laukė... iki šiai dienai. — Kuopos, mat, darbuojasi apie kitus fondus, bet užmiršo apskričio fondą ir netarė kiek ir kaip ana sutvarkyti. — Jei kuopos nei ant tiek neatkreipė atidžios į susivažiavimo nutarimus, tai kokios galima tikėties pasekmės iš maršruto, kuris tapo nutartas? Tokiose aplinkybėse apskričio valdyba budama, nieko neveikė. Delto net smagu pasidarė, kaip patėmijau, kad nors viena kuopa atsiminė, kad yra sutvertas apskritis ir kad jau laikas šaukti konferenciją. Taigi man pasitarus su apskričio pirmsėdžiu, A. Mikalausku, primenu gerbiamiesiems Connecticut valst. TMD. kuopoms, kad savo susirinkimuose nutartų pagal 1 susivažiavimą rekomendaciją, po kiek mokėti nuo nario ant metų į apskričio iždą (5-10 ar 15c.) ir parengti ką nors naudai apskričio. Taipgi, kad butų galima užvesti apskričio knygąs, malonėkite prisiųsti apskr. rašti-

ninkui kuopos valdybos antrašus ir kiek kuopoj yra narių.

Susivažiavimas galės įvykti rugpjučio mėnesyje. Oficiališkas pranešimas tilps vėliau. Turiu vil tį, kad kuopos atkreips atidžią į mano šifą pranešimą ir sukrus nors kiek veikti labui TMD.

Conn. Valst. Apskričio rašt.
J. J. Gerdauskas
73 Wells St., N. Britain, Conn.

TMD. N. Y. ir N. J. APSKR. KUOPOMS.

Kaip jau matėte, TMD. org. „V. L.", kad TMD. ir SLA. New Yorko ir N. Jersey apskričių išvažiavimas įvyks 19 d. rugp. (Aug.) 1917 m. Maplewood, N. J. Hollywood Parke.

Išvažiavimui vieta labai graži ir programas to išvažiavimo bus didelis ir įvairus. Taigi tikimės, kad žmonių bus daug.

Dabar aš norėčiau duoti TMD. kuopoms patarimus, ne paliepimus, kaip geriaus prisirengti prie minimo išvažiavimo.

Kad TMD. kuopos savo susirinkimuose apsvarstytų, kaip joms butų geriau dalyvauti. Man rodosi, geriausiai butų, kad kuopų valdyba susižinotų su karų (trolly cars) kompanijomis, už kiek jie galės duoti vieną karą, tai yra specialį karą, ir kiek žmonių tilps į tą karą. Tada galės pa daryti tikietus ir kainą nustatyti už tikietą. Žinoma, tikietų nereikia duoti spausdinti; juos galima patiems pasidaryti iš popieriaus. Pavyzdžiui: Tikietas į Maplewood, N. J. ant karo į abu galu 20c. Apačioj pasirašo kuopos valdyba. Tokiu budu kiti sau negalės pasidaryti tikieto, nes kuopos valdybos parašų nebus.

Daugumas prieš tokius išvažiavimus kalba: važiuosime visi; bet kaip ateina laikas, tai daugumas pasilieka namie, nes nežino kaip dasigauti į paskirtą vietą ir mainymasis karas nuo karo daug žmonių atbaido. O šitaip, tai jiems nebus vargo, nes jie žinos, kad jį paims iš vietos ir vėl į vietą pristatys. Taigi pasistengkite taip padaryti, o pasekmės bus geros. Su pagarba

TMD. N. Y. ir N. J. Ap. sekr.
B. Kopustaitis.
231 Pine St., Elizabeth, N. J.

KRASOS DĖŽUTĖ.

Vargdienis. — Su mielu noru butume indėję Jusų raštelį, jei butumėt pirmiau prisiuntę. Dabar jau apie tai buvo rašyta pereitame N., šitame N. vėl rašoma ir dar indėti Jusų ilgą raštelį, tai butų perdaug. Labai prašytume kitu kartu pasiskubinti prisiųsti.

A. Daukus. — Jusų eilių negalėsime sunaudoti. Silpnos. Bandykite rašinėti paprastas žinutes. Iš to daugiau bus naudos ir Jums ir mums.

K. A. Orlauskas. — Pirmąjį straipsnį sunaudosime kiek vėliau. Antrasai perdaug jau ištęstas ir neturime laiko sutrumpinti. Meldžiame trumpai rašinėti.

J. J-is. — Polemikos su „Garsu" nedėsime. Mes paprastai su juom nieko nenorime turėti, nes jis savo protu negyvena. Tikroji „Garso" redakcija yra Bostone. Tat jei ką kalbėti, tai kalbėti apie „Darbin." ar „Draugą." Nekreipkite domos į tai, tai pasielgimas kitų padiktuotas.

Report., Liaudininkas ir kiti. — Tilps sekančiame Nr. Labai ačiu.

CENTRAL. KOMIT. APYSKAITA.
Savaitė July 2—9, 1917.

Mėn. mok. iš Waterbury, Conn.: Petras Devenis už šešis mėn. $12.00, K. Kažemekas $5.00, M. Brazauskas $2.00, J. Žemantauskas, A. Butkus, A. J. Povilaika, J. Rinkevičius, J. Rimkevičius, V. Kiaušas, J. Trečiokas, A. Edvardas — po $1.00. A. Jaunžemis 25c. Viso $27.25.

Mėn. mok. iš New Britain, Conn. $43.95. (Vardai neprisiųsta).

Aukos iš Binghamton, N. Y. (Per vestuves A. Debesiuno su K. Palilenaite). Aukavo šios ypatos: A. Debesiunas $1.00, K. Palilenaitė (Debesiunienė) $1.00, P. Šaučiulis $1.00, L. Blinkiaučiutė $1.00, J. Debesiunas $1.00, J. Kolpakas $1.00, R. Stanislaučius 50c., R. Palionienė 50c., M. Norbautas 50c., A. Adomaitis 50c. Smulkių 60c. Viso $8.60.

Aukos iš Kearny, N. J. Aukavo šios ypatos po $1.00: — F. M. Petrulionis, J. Petrulionis, G. Dreskaliuniutė, A. Valikas, K. Mesionis. Po 50c.: D. Balcavage, T. Petrulionienė, P. Kazeliutė (2 syk), F. J. Welicka, G. Biskauskas J. Dubulis, A. Norvaiša, J. V. Baltrukonis, F. Sluski, J. Statakauskas, W. Bingle. Po 25c.: — M. Trunzie, E. Lutcavage, J. Dasher, S. Karosiutė, P. Baltrukonis, A. Norris, J. Uliskis, M. Orelas, J. Klimowitz, J. Balsevičia, J. Kalvaitis, O. Bubnienė, W. Bubnis, A. Banis, Wm. Peters. Dešimts ypatų po 10c. Viso $15.90. (Daugiausiai aukų surinko p-lė G. Diškevičiutė iš Newark, N. J.

Mėn. mok. P. Čiurlionio $3.00.
Viso labo — $38.70.

IŠ LG. IR LN. FONDŲ RAŠTINĖS.
Aukos Lietuvos Gelbėjimo Fondui

Lakštas 104.

Lincoln, N. H. LGF. skyriaus nariai, kurie moka į mėnesį po 50c.: J. Antanavičius, A. Puidokas, A. Žemaitis, K. Grigaliunas, M. Bublys, S. Stelmokas, Z. Civelikas, K. Majauskas, A. Žilaitis, J. Puidokas, J. Velička, P. Paukštis, K. Mickunas, P. Kreiseliunas, J. Pazikas, K. Januškevičius, K. Šiugžda. Po 25c.: M. Puidokienė, O. Mateckienė, T. Gudaitienė, P. Mickunienė, M. Žilaitienė, M. Trumpaitienė, O. Pazikienė, P. Gudajtis, J. Trumpaitis, M. Valkevičia, V. Zajanauskas, A. Mindauga, A. Ylius. Viso ..... $11.75.

Homestead, Pa. A. Bujauskas per A. B. Strimaitį, N. Y. $8.00

Boston, Mass., LGF. skyrius per S. Mockų (narių mokestis) $170.00

Meriden, Conn. per A. M. Martaus prakalbas sudėjo J. Šlitskis $2.50; po 1 dol.: D. Stakonis, A. Stakonienė, A. Čeponis, P. Burkauskas, P. Bernadišius, J. Subačius, J. Dangveckis, F. Kavaliauskas. Smulkių — $3.20.
Viso $13.72

Ansonia, Conn. per A. Martų J. Marčiulionis 1 dol.; nežinomi $3.70.
Viso $4.70

Thompsonville, Conn. per A. Martaus prakalbas sudėjo po 2 dol.: K. Zaramba, J. Černauskas, V. Mockus; po 1 dol.: O. Klišienė, Bl. Buinickas, V. Kandrotas, B. Čilviniutė, J. Petkaitė, K. Čepulienė, A. Čepulis, L. Marcinkevičius, A. Narvilienė, K. Určinienė, M. Augustinaitis, K. Miglinas, M. Miglinienė, M. Barnauskaitė. Smulkių $8.44. Viso $27.44

New Haven, Conn. per A. M. Martaus prakalbas sudėjo po 1 dol.: J. Butkus, J. Jakavickis, S. Maseliunas, K. Makarevičius, M. Makarevičius, K. Zigmančiutė, P. Cibulskis. Smulkių $5.15. Viso $12.15

Stamford, Conn., per A. Martaus prakalbas aukavo po 1 dol.: J. Martisdas, V. Martinaitis, J. Klimas, P. Misikevičaitė, J. Cibirka, D. Majauskas. Smulkių $1.80. Viso $7.80

Brooklyn, N. Y. per A. M. Martų po vieną dolarį aukavo: E. Vyžienė, G. Vyžas, U. Kriaučiunaitė, K. Šiaučiunas. Smulkių $2.00. Viso $6.90

Harrison, N. J. per A. Martų po 1 dol. aukavo: F. M. Petrulionis, B. Petrulis, M. Kauklys, K. Mačionis. Smulkių $1.65. Viso $5.65

Viso inplaukė $268.11
Buvo lakšte 103 ..... 13,599.82
Viso fondan inplaukė ... $13,867.93

Liet. Neprig. Fondo Skyrius.
Lakštas 93.

Belle Valley, O. SLA. 238 kp. $5.00
Pittston, Pa. šv. Juoz. dr-ja $6.00
Waterbury, Conn., ALTS. 11 kuopa per J. Marcinkevičių 10.00
Rochester, N. Y. pokilyje J. Saunoros sudėta ant p. K. J. Sėmaškas rankų $6.50
Racine, Wis. Moterų ir Merginų šv. Ražančiaus draugija per M. Kasparaitį 5.00
Bridgeport, Ct., per A. M. Martaus prakalbas 25 d. gegužio, š. m. aukavo po 1 dol.: K. Ambroziunas, J. Noburaitis, F. Naikelis, K. Rasimavičiutė, T. Sagevičius, K. Valinčienė, J. Minelga, J. Dulbis, V. Kirkliauskas, K. Šmulkštis, S. Miliauskas, S. Veiverys, M. Janonis, V. Vaitkauskas, J. Janonis, A. Žilinskas, A. Niaura. Smulkių $3.60. Viso $20.60
Rochester, N. Y. P. A. Uševičiaus krikštynose sudėta aukų ant P. Petronies rankų $4.50
Montello, Mass. A. M. Mataus prakalbose $11.54
Front Royal, Va. V. Jurgaitis $1.00
Lewiston, Me. M. Stelmokas (metinė mok. už 1917 m.) $10.00
New Philadelphia, Pa. Jonas Mikėnas iš Silver Creek, Pa. (metinė mokestis už 1917 m.) $10.00
SLA. 187 kp. per S. Bulotą (met. mok. už 1917 m.) $10.00
So. Chicago, Ill. SLA. 74 k. per C. Orešką $10.00
Brooklyn, N. Y. SLA. 213 kp. per K. S. Karpavičių $5.00

Viso inplaukė $115.14
Buvo lakšte 92 $4,490.78
Viso inplaukė fondan $4,605.92
Viso per abu fondu $18,473.85

J. Sekevičius.
101 Oak St., Lawrence, Mass.

VAISTAI, KURIE PRIDUODA SMAGUMĄ VASARĄ.

Ar nori jausties smagiai vasaros mėnesiais Svarbiausiu dalyku yra prašalinimas ligos, o kadangi didžiumos vasaros ligų apačioje yra skilvio suirimas, tai laikyk vidurius švariais ir liuosais su pagalba Trinerio Amerikoniško Kartaus Vyno Eliksiro. Šitas vaistas, kuris yra vaistu, o ne gėralu, išvalo vidurius ir užlaiko juos švariai, pagelbsti virškinimui ir sustiprina visą kuną. Prašalinsi skilvio kliutis, galvos skaudėjimą, nervuotumą, trukumą apetito ir tt. ir gerėsies gražu vasaros sezonu budamas smagus ir linksmas. Kaina $1.00. Aptiekose. Trinerio Linimentas yra toliu vaistu, kuris visuomet neikėtų turėti pa ranka. Jis yra neinkainuojamas taip sunkiuose atsitikimuose (nuo pamaitinimų, išsisukimų, sutinimų, nubraukimų, neuralginių ir ramatinių skausmų), taip atgaivinimui pailsusių raumenų ir kojų. Kaina 25 ir 50 c. aptiekose, 35 ir 60 c. krasa. Joseph Triner, Chemikas-išdirbėjas, 1333-1339 S. Ashland Av., Chicago.

KAS NESKAITO—

TAS TAMSUS.

Visi pasaulio geresni žmonės tiktai delto apšviesti ir moka gyventi, ir daug žino, kad jie skaito įvairias knygas ir laikraščius.

Moksliškiausių straipsnių ir sveikų žinių daugiausia telpa *Vienybė Lietuvninkų.*

Užsisakyk!

Didžiausia Knygų Krautuvė — tai

„Vienybė Lietuvninkų"
120 Grand Street,
Brooklyn, New York.

Visi reikalaukite ją visur pas agentus. Ten pamatysite to, ko nematėte.

„Tarka" parsidavinės pavieniais N. po 10c.

Prenumerata metams $1.00.

Jei kas prisirašys į „Tarkos" bendrovę ir užmokės 5 dolarius už šėrą, tas gaus „Tarką" už dyka.

Visais redakcijos ir administracijos reikalais visuomet kreipkitės sekančiu antrašu:

„TARKA" PUBL. CO.
120 Grand Str., Brooklyn, N. Y.

Tik ką išėjo iš po spaudos puiki apysaka eilėmis
Parašyta JONO VILKELIO.

PASAKA APIE
JONUKĄ KVAILIUKĄ
ir Gudrųjį Karalių

Tai juokingos eilės iš gyvenimo caro Nikalojaus Antrojo. Knygelė susideda iš trijų dalių. Skaitytojas ras labai daug puikaus pasiskaitymo. Eilės tinka ir deklamacijoms.

KAINA TIKTAI 25c.
Galima prisiųsti stampoms).
Kreipkitės į: —
„VIEN. LIET." ADMINISTRACIJĄ.
120 GRAND STREET, BROOKLYN, N. Y.

A. Zdažinskas

41 Wolcott Str., New Haven, Conn. „Vienybės Lietuvninkų" Keliaujantis agentas, P. A. Zdažinskas yra ingaliotas užrašyti naujiems skaitytojams „V. Liet." ir priima mokestį nuo senų skaitytojų. Taipgi priima spaudai visokius apgarsinimus, korteles, bilas ir kitokius darbus.

„VIEN. LIET." ADMIN.

REIKALAUJAM MERGINŲ — operatorkų prie marškinių dirbimo, vėsiausioj ir patogiausioj dirbtuvėj Brooklyne. Atsakančioms darbe, besimokinant taipgi užmokame. Gale kiekvienų 3 mėnesių duodame 10-tą nuošimtį nuo algos (bonus). Kreipkitės po šiuo adresu:
SALETAN & SALETAN
423 Manhattan Av., kampas Bayard Street. (29)

NAUJIENA! NAUJIENA!
AUDEKLŲ KRAUTUVĖ

Pirmutinė Lietuviška audeklų krautuvė. Užlaikome visokių audeklų, vilinių, del **siutų ir overkotų.** Materijas užlaikome naujausios mados. Prekė labai prieinama.
P. PELKAUSKAS
ir
F. MAIKEVIČIUS.
168 Union Ave., Brooklyn, N. Y.
(28)

Kiekvienas gaus dovanų už $1.00
Kuris užsirašys per mane „Vienybę Lietuvninkų" ir pri[illegible] Money Orderį ant $2.00, kiekvieną gaus per metus „Vien. Liet." ir punkių dovanų už VIENĄ DOLARĮ. Nepraleiskite šios progos, nes ji neilgai bus. Visuomet adresuokite:
ANDRIUS KULBICKAS
7602 Aberdeen Ave., N. E.
Cleveland, Ohio.

VISŲ ATIDAI!
Užrašau VIENYBĘ LIETUVNINKŲ ir kitus lietuviškus laikraščius. Taippat užlaikau ir visas lietuvių kalboje išėjusias knygas. Visuomet kreipkitės pas:
F. GUDINAS
ERITON, PA.

DYKAI! DYKAI!! DYKAI!!!
SKAITYK, SUSTOK, GALVOK!
Užlaikiau visokių knygų, kokių tik kas nori. Galite gauti pas
A. S. KULBICKAS
7602 Aberdeen Av. Cleveland, Ohio.
87 Schuyler Ave., Kearney, N. J.

A. RUKAS
„VIENYBĖS LIETUVNINKŲ" ingaliotinis. Priima prenumeratą, knygų užsakymus, ir paskelbimus; taipgi ir spaudos darbus. Pilnai „Vienybės Lietuvninkų" administracija atsako už p. A. Ruką. Kur atsilankys p. A. Rukas pilnai jam užsitikėkite.
A. RUKAS.
2544 E. York St., Philadelphia, Pa.

Centais Užčėdijama Desėtkus

Bereikalingai daugelis važiuoja New Yorko pažiurėti.

Kadangi puikiai galima pamatyti tik už 25c.

Labai puiki sąsiuva 112 pukių paveikslų New Yorko gatvių, stočių, elevatorių, požeminių gelžkelių, muzėjų, knygynų, hotelių, parkų, tiltų, teatrų ir didžiausių namų su paaiškinimais po kiekvienu paveikslu

Ta sąsiuva kiekvienam malonu turėt.

Reikalauk „V. L." administracijoje, 120 Grand Str., Brooklyn, N. Y. prisinnčiant pinigus stampomis.

TIK-KĄ IŠĖJO IŠ SPAUDOS

Visos Lietuvos Žemlapis

Sutaisė ir išleido M. Šalčius

Žemlapis parodo sienas, kokios turi buti laisvos Lietuvos.

Kauniečiai, vilniečiai, suvalkiečiai ir Prusų lietuviai ras ant jos savo bažnytkiemius, miestelius ir miestus.

Žemlapis didumo: 24 colių ilgio ir 20 pločio, spalvuotas, spauda aiški ir įskaitoma.

Kaina 60 centų.

Pinigus siųskite money orderiais arba stampomis.

„VIEN. LIET." ADMIN.
120 GRAND ST., B'KLYN, N. Y.

Didžiausias paskolas duodame visame Brooklyne

Duodam lietuviams ant Deimantų, Laikrodėlių ir šiaip visokių auksinių daiktų. Taipgi ir ant visokių drabužių.

M. Bruckheimer Sons.
705 Grand St. near Graham Av. Brooklyn, N. Y.
Telephone 3438 Stagg

Telephone, Stagg 1228

NUSTOS GALVOS SKAUDĖJIMAS, JEIGU NĖSIOSI AKINIUS.
Iš daug atsitikimų, akių nuvargimas, yra pamatinė priežastis galvos skaudėjimo, neuralgijos ir daugelio kitų nerviškų ligų.
Išegzaminuok savo akis.
DR. M. FREEMAN
(Akių specialistas)
Atsiminkit numerį: 611 GRAND STR.,
tarpe Lorimer ir Leonard Str.,
Brooklyn, N. Y.
Įsteigta nuo 1902 m.

DYKAI! DYKAI!
Aš ištraukiu dantis be skausmo ir veltui tiems, kurie duoda taisyti ir naujus indėti.
Visas darbas visiškai be SKAUSMO
Ne kiekvienas dantistas moka apsieiti su dantimis sunkiam atsitikime, tankiai siunčia pas specialistą. Dr. Chas. Teschberg yra gerai žinomas kaipo specialistas ir įvairiuose atsitikimuose siunčiama pas jį. Ateik ir duok išegzaminuot. Informacijos dykai. Mano karunos ir tiltukai yra 22 karato čysto aukso su dubeltava apačia. Visas darbas gvarantuotas. Kainos prieinamos. Mokestis ant nedėlių. Gazas ir kokainas vartojamas pagal reikalą.
Ofiso valandos: Nuo 9 A. M. iki 9 P. M.
Pėtnyčioms nuo 9 A. M. iki 6 P. M. Nedėlioms nuo 9 A. M. iki 1 P. M.
DR. CHAS. TESCHBERG. D. D. S. Lietuviškas Dantistas
500 Grand Str., kampas Union Avenue, Brooklyn, N. Y.
Kalba lietuviškai, lenkiškai ir rusiškai. Telephone Stagg 3698

Kandroto. Užeiga

Tinkamiausi Užeiga Del Lietuvių
126 Grand Street
Tel.1490 Greenpoint Brooklyn, N. Y.

LIETUVIŠKAS
Fotografistas
ir
Maliorius
Geras Darbas ir visiems Prieinama Prekė
J. STOKIS
177 Nassau Str., kampas Bridge Str., Brooklyn, N. Y.

PINIGAI

Geriausiai, greičiausiai ir pigiausiai Persiunčia Pinigus į Lietuvą, Rusiją ir visas dalis svieto ir parduoda Šifkortes.

„VIEN LIET." OFISE
120 GRAND ST., BROOKLYN, N. Y.

KARĖ JAU BAIGIASI!

Žmonės važiuos į Lietuvą. Bus reikalingos ŠIFKORTĖS, kurias galima gauti ant visų geriausių linijų ir už pigias kainas. Bile reikale visuomet pirmiausiai kreipkitės į
„VIENYBĖ LIETUVNINKŲ"
120 Grand St., Brooklyn, N. Y.

A. T. RAČIUNO JUDANIČŲ PAVEIKSLŲ RODYTOJAS

Nuo Pirmos dienos Gegužės
Lankysis po Chicagos apygardas. Kurie norite surengti vakarėlius, ar taip reikalais kreipkitės visada ant šio adreso:
A. T. RAČIUNAS
120 GRAND ST., B'KLYN, N.Y.

DUODU DOVANĄ 50C. VERTĖS,
Kas užsirašys „Vienybę Lietuvninkų" pas mane ant metų. Tik vietiniame gyventojams.
JUOZ. SAUNORAS.
829 Clifford Av., Rochester, N. Y.

JUOKŲ SKYRIUS

Teisybės iš dugno.

Pinigai nors ne augalas, bet žmonės visuomet juos augina.

Pinigai ne gėralas, o vienok visi jų trokšta.

Pinigai nelakioja ir nebėgioja, o vienok juos užrakina į dručiausias šėpas.

Nesinori tikėti į graboriaus gerą palinkėjimą.

Nejautriausias žmogus pasidaro jautriu, kuomet jam ant puslės užsilipama.

Skirtumas tarp išlaidaus ir taupaus žmogaus tame, kad pirmasai nenori turėti juodų dienų dabar, o antrasai ateityje.

Kam kas Lietuvą atiduoda?

Socialistai visą Lietuvą atiduoda Markso barzdai. Klerikalai Lietuvą apieravoja Romai, o tautininkai Lietuvą teikia Lietuvai.

Kiek surinkta aukų Lietuvių Dienoje?

Iš surinktų pinigų Europon jau pasiųsta į 50 tukstančių, o klerikalai dar reikalauja 200 tukstančių. Išviso bus čvertis milijono. Tai nemažai.

Akademikai.

Nesenai daktaro vardas buvo pajuokimo vardu. Kas-žin kaip ilgai riekės, kol akademiko vardas daeis lig to. Juk viskas eina pirmyn.

Vietines Žinios

EXTRA!

Lietuviai veikėjai antradienyje 10 Liepos atsilankė į laikinę rezidenciją rusų pasiuntinio p. Bechmetjevo ant 5 Ave. New Yorke ir inteikė jam memorandumą. Smulkmenos paduosime senčiam numerije.

RUSŲ SPECIALĖS PASIUNTINYSTĖS PRIĖMIMAS.

Pėtnyčioje, 6 d. liepos, jau nuo 12 v. po piet. ties Battery Parku pradėjo rinkties daugybės žmonių, — tai laukę pribūvant naujo Rusijos pasintinio Bachmetjevo. Žmonių tiek daug prisirinko, kad buvo pilnas parkas ir aplinkinės gatvės.

Lietuvių irgi tarpe jų daug buvo, jie norėjo dalyvauti parodoje, bet per daugumą žmonių, negalėjo prieiti.

Pasiuntinys pribuvo apie 4 v. ir prasidėjo paroda. Lietuviai parodoje užėmė įžymią vietą. Skaitliumi juos viršijo tiktai slovakai. Lenkų ir žydų buvo mažiau, negu lietuvių. Jei butų galėje visi lietuviai sueiti parodon, kiek jų tenai buvo, tai tik vienų lietuvių butų buvę tiek, kiek visų kitų.

Lietuviai nešė savo vėliavą žirgvaikį ir ėjo merginos tautiškai apsitaisiusios, viena gi perstatė pačią Lietuvą su rutų vainiku. Lietuviai turėjo savo beną. Iš Battery Parko numaršavo iki City Hall, o iš ten iki Union Sq. Apskritai paroda nusisekė labai gerai.

Ant rytojaus, tai yra subatoje Madison Square Gardene buvo masivis pasiuntinio priėmimas. Šiton svetainėn telpa apie 12 tuk

EKSTRA!

NAUJI RAŠTAI

Naujas laikraštis išeina po vardu „Michigan'o Ukininkas", kuris rašo daugiausiai apie visokius augalus, sėklas, javų dirbimą, žemės gyvulių ir jų veislių auginimą ir paukščius. Vertėtų kožnam Lietuviui skaityt ir pasimokint geresnio gaspadoriavimo, o kada reikės tėvynėn sugrįžti, kad galėtume geriaus ir kitus pamokinti. Jau išėjo 4-tas numeris, o 6-tas išeis pusmetinis didesnis ir su daugiau paveikslų. Taigi parsitraukite taip naudingą laikraštį ir turėkite jį savo namuose, nes jis yra bepartiviškas ir tinkamas visiems. Metams tik $1.00.

Adresuokite:

„MICHIGAN'O UKININKAS."

P. O. Box 96, Hart, Michigan.

(28)

KRAUTUVE

H. & H. REINERS

175 to 197 Stagg Street,
Bt. Graham Ave and
Humboldt Street,
BROOKLYN, N. Y.

Pasirink
„Mon." Šnapso
Gorčius $3.75.

ŠOKIŲ MOKYKLA

Žinomas per 36 metus, kaipo gabiausias šokių žinovas. Prof. Sterno Šokių Mokykla, 952 Broadway, kampas Myrtle Ave., Brooklyn. Visai palei L. Sta. Seni ir jauni mokinami. Valcas, Two step, Foxtrot ir visoki kiti populiariški šokiai. Mokiname merginas, vyrus ir vaikus. Duodame privatiškas lekcijas jei pageidaujama. Mokykla atdara kas dien nuo 9 ryte iki 11 vakare taipgi ir Nedėlios popiečiuose ir vakare. Privatiškas kambaris dėl mokinimo. Dedama visa atida Taipgi mokiname ir steidžiaus šokius. (Apr. 18)

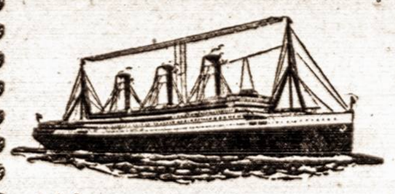

Telephone 2427 Greenpoint

SENIAUSIA LIETUVIŠKA AGENTURA

ŠIFKORČIU

INKURTA 1886 M.

Parduodam Šifkortes visomis geriausiomis linijomis į Lietuvą ir iš Lietuvos į Ameriką, Angliją ir Argentiną, taipgi keliaujantiems suteikiame geriausius patarimus. Reikalaudami Šifkorčių, visados kreipkitės ypatiškai ar laišku į musų Ofisą, o mes jus aprupinsime.

SIUNČIAME PINIGUS į Lietuvą ir visas dalis svieto saugiai ir pigiai. Per musų Ofisą siunčiami pinigai greičiausia nueina, ir visados siuntėjams duodam žinią, kada buna priimti pinigai.

Keliaujantiems į Lietuvą parupiname konsuliariškus pasportus, pasitinkame New Yorke ant dypo, aprupiname bagažus ir palydime ant laivo. Dėlei smulkesnių žinių kreipkitės per laišką pridėdami už 2 centu stampą atsakymui.

„VIENYBĖ LIETUVNINKŲ"

Prenumerata metams $2.00; pusei metų $1.00.
Kanadoje metams $2.50; pusei metų $1.25.
Anglijoj, Lietuvoj ir kitur metams .... $3.00.

Pamatymui siunčiame vieną numerį dovanai.
Kningų katalogą siunčiame ant pareikalavimo dovanai.

J. J. Pauksztis & Co.,
120 Grand Street, Brooklyn, New York.

W. SLOMINSKA

Mano Dirbtuve Apdovanota Dviem Medaliais

ant Kosciuškos Parodos už rupestingą ir artistišką išdirbimą

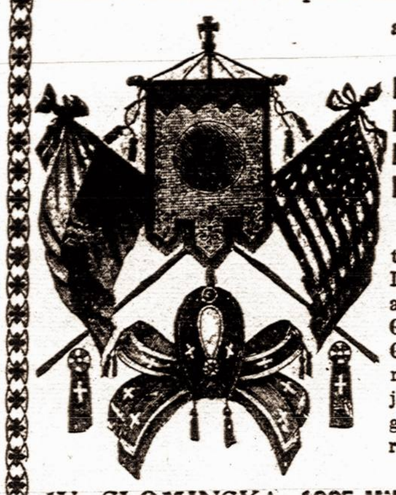

KARUNŲ, ŠARPŲ, KUKARDŲ, ROZETŲ, BERLŲ, MARŠALKINIŲ LAZDŲ IR TEIP TOLIAUS.

Turiu už garbę apreikšti guodotiniems Kunigams ir guodotinoms Draugystėms, kad aš dirbu visus augščiau paminėtus daigtus PIGIAUSIAI, TEISINGIASIAI IR GERIAUSIAI, nes per daugelį metų užsiimdama išdirbiniais įgijau geriausią praktiką ir dėl to galiu viską padirbt pigiau ir geriau negu kiti fabrikai.

Su guodone

W. SLOMINSKA, 1025 Milwaukee Av., Chicago, Ill.

Tel. 4428 Greenpoint

Dr. J. WALUKAS

VALANDOS:
nuo 8 iki 10 iš ryto
nuo 1 iki 3 po pietų
nuo 6 iki 8 vakare
Nedėliomis pagal sutarimą.

69 SO. 3rd ST., BROOKLYN, N.Y.

Dr. J. S. Message (Misevičia)

270 BERRY STREET Brooklyn, N. Y.
Tel. 595 Greenpoint
Specialistas širdies ir plaučių ligų.
OFFICE HOURS:
8—10 A. M. 12—2 P. M. 6—8 P. M

DAKTARAS A. BACEVYČE

GYVENA ELIZABETHPORT'E, N. J.
161 Franklin St., ir kampas Second St.
Ligonius priima:
ryto nuo 8—9 po pietų nuo 1—2,30
ir vakare nuo 6—8
Telephone 1537 R. Elizabeth.

VAINEIKIO ir NARVYDO

FOTOGRAFIJU GALERIJA

499 Grand Str., kampas Union Ave., Brooklyn, N. Y.
Tel. 1723 Stagg.

Fotografuojam: Veselijas, Krikštynas, Laidotuvias ir visokias Grupas. Fotografijas padidinam ir malevojam; senus paveikslus atnaujinam. Nuimame dienomis ir naktimis.

Studia atdara nuo 9 val. ryte iki 8 v. vakare. Prekės nebrangios.

NAUJOS GAIDOS.

1) Birutė. — „Dievaičiai, dievuliai," Birutės aria — sopranui; kaina 30c.

4) Vestuvės. — Papuskie vėjeli", Jaunosios aria — sopranui ar mezzo-sopranui; kaina 35c.

5) Eglė (Žalčių Karalienė). Žalčio ir Gulbė-Dievaičio duetas; kaina 75c.

6) Kregždelė. — Duetas. Kaina 30c.

Šias naujas gaidas galima gauti
„VIEN. LIET." ADMINISTRACIJOJE
120 Grand Street, Brooklyn, N. Y.

Nušipirk Mosties.

TAI BUSI GRAŽUS! Ją išdirba Mentholatum Co. Prieš eisiant gult ištepk veidą mosčia per kelis vakarus, o padarys veidą tyru ir skaisčiu baltu... Toji mostis išima plėtmus raudonus, juodus arba šlakus ir prašalina visokius spuogus nuo veido. Kaina dėžutės 50c. ir $1.00. Pinigus galit siųsti ir stampoms.

J. RIMKUS.
P. O. Box 36, Holbrook, Mass

Bile kas gali išmokti Barzdaskutystę, Plaukų taisymo (hairdressing), Manicuring ir tt. į labai trumpą laiką, mažai išlaidų. Mes mokiname moteris ir vyrus. Atsišaukite del platesnių informacijų.

NOSSOKOFF'S BARBER SCHOOL
1202 Penn Ave., Pittsburgh, Pa.

Vincas Struogis

Lietuvos Vėliavų Išdirbėjas
155 Hope St. Brooklyn, N. Y.
Telefonas 2989 Stagg
Residence Tel. 3671 R-Williamsburg

VISŲ LIETUVIŲ ATYDAI!

Nuo tulo laiko užsiėmiau išdirbinėtikras LIETUVOS VĖLIAVAS musų Draugijoms, Kliubams bei Organizacijoms. Sulygšiol, beveik žėdna musų draugija rupindamasi įsisteigti sau Vėliavą, pasidirbdama pagal geresnį išmanymą savo komiteto.

Taigi šiuomi pranešu lietuviams, kad kur tik randasi draugijos, kliubai arba organizacijos, stengtusi turėti tikrą Lietuvos Vėliavą. Duodami užsakymą padirbimui Lietuvos Vėliavą kreipkitės šiuom adrešu:

V. STRUOGIS
155 HOPE STREET BROOKLYN, N. Y.

SVARBUS APRAŠIMAS!

Rasputino Veikimas Caro Palociuose, Apgavingos Maldos, Nuodinimas Caruko.

Jo galybė Rusijos politikoj, priartinimas revoliucijos, prasidės tilpti "Amerikos Lietuvyje". Užsirašyk "Amerikos Lietuvį" dabar ir perskaityk šitą aprašymą, nepraleisk progos, nes už šį aprašymą brangiai užmokėta autoriui. Siųsk šiądien pinigus ir gauk "Amerikos Lietuvį", jis talpina tik svarbiausius raštus. Kaina metams $2.00, pusei metų $1.00. Adresuok taip:

"AMERIKOS LIETUVIS",
15 Millbury Street Worcester, Mass.

Kiekvienai MOTEREI žinotina
Specialistas Moterišku Ligų.
JOSEPH LIPMAN, M. D.
314 E. 50th St., New York.
OFISO VALANDOS:
iki 10 val. ryte; nuo 1 iki 2 val. po pietų ir nuo 7 iki 8 vakare.
Nedėliomis pagal sutartį.
Egzaminavimas DYKAI. Mes ištiriame ir pasakome visas ligas ir pagelbstime. Iš kitur atvažiavusiems ligoniams parupinam vietą, kol gydosi. Reikalui esant, kreipkitės, mes apžiurėsime ir duosime prietelišką rodą. Patarnavimas visai pigus. Neužmirškite mano antrašo.
DR. J. LIPMAN,
314 E. 50th St. NEW YORK.
Arti 2nd Avenue.
— Kalbame lietuviškai. —

Idealis Muilas.

Muilas toaletiniam vartojimui, prausimui veido arba maudyklei, privalo buti sekančios kokybės: grynas, gydantis, antiseptiškas ir neerzinantis.

Severa's Medicated Skin Soap

(Severos Gydantis, Odinis Muilas) atsako visiems šitiems reikalavimams. Jį myli vaikai, motinos vadina jį draugu. Jis yra kasdien vartojamas skaitlingose šeimynose se. Kaina 25 centai.

SEVERA'S ANTISEPSOL

yra antiseptiškas skiedys vidujiniam ir išlaukiniam vartojimui, patartinas kasdieniniam plovimui burnos ir gerklės, taipgi vietiniam pritaikinimui.

Kaina 25 centai

SEVERA'S FOOT POWDER

(Severos Proškos Kojoms) žinomos ir patartinos kaipo antiseptiškos proškos, suteikiančios palengvinimą nuo kojų prakaitavimo, apibrinkimo, skausmo, nežėjimo ir šutimo kojų. Kaina 25 centai

Apart augščiau minėtų preparatų, dar atkreipiame atydą į kitas gydomasias toaletines reikmenas, išdirbinėjamas ir pardavinėjamas po "Severos" apsaugotu ženkleliu. Reikalaukite tiktai tikrų Severos preparatų, parduodamų visur aptiekose, arba užsisakykit tiesiog, jeigu arti jų gauti negalite.

W. F. SEVERA CO., CEDAR RAPIDS, IOWA

VISI VYRAI IR BALTRUS!
SKAITYKITE
Pasaulio organą
„TARKĄ!!!"
120 Grand Str., Brooklyn, N. Y

SOROL

SUTAISYTAS iš formulos-recepto; suteikto išmintingu Egypto zokoninku.

SOROL

apsireiškia esąs stebetinai pasekmingu nuo *gėlimo pilvo ir žarnu, gerklės skaudėjimo, dusulio, galvos skaudėjimo, nustojimo apetito, žalčio galvoje, ect., ect.*, Sutaisomas išdirbėju labai pagarsėjusio

PAIN-EXPELLERIO-

seno ir ištikimo draugo šeimynos, naudojamo visame pasaulyje per pusę šimtmečio—25c. už bonkutę visose aptiekose, arba galite užsisakyti tiesiai iš

F. AD. RICHTER & CO.
74—80 Washington Street, New York.

Puikiausia ir smagiausia lietuviams užeiga pas

Feliksa Osipauska

Visados puikus užkandžiai ir geri cigarai.

Lietuviai vietiniai ir atvažiavę iš kitur nepamirškit šios puikios vietos.

749 Harrison Ave.,
Harrison, N. J.

NAUDOKITĖS GERA PROGA.

Kas prisiųs $2.50, tas gaus
„TARKĄ" ir „VIENYBĘ LIETUVNINKŲ"
visiems metams
Siunčiant Money Orderį, adresuokit:
„TARKA" PUBL. CO.
120 Grand Street, Brooklyn, N. Y.

M. Mierzwinskas

UŽLAIKO

Dvi Didelias BUČERNIAS,

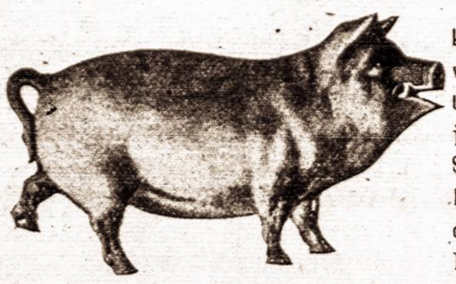

kuriose galima gauti visokios MĖSOS užtaikomos pagal krajavą madą, kaip tai: Skilandžių, visokių Dešrų ir visaip padarytos Rūkintos Mėsos, Jaunų Paršiukų, Kumpių, Krajavų Taukinių ir Kudų Lašinių.

VISADOS ŠVIEŽIA MĖSA IR ČYSTAI UŽLAIKOMA.

M. Mierzwinskas

75 GRAND STREET — 41 AVENUE A

Kampas Wythe Ave. —:BUČERNĖS:— Kampas 3-rd St.

BROOKLYN, N. Y. — NEW YORK, N. Y.

Tel. 3359 Greenpoint. — Tel. 2174 Orchard

REUMATIZMAS! REUMATIZMAS!

Kodėl kentėti taip didelį skaudėjimą REUMATIZMĄ? Visi juokiasi iš Reumatizmo, kurie tiktai vartojo aptiekoriaus F. A. URBONO MILTELIUS (proškus powder) ir LINIMENTĄ, tie šiandien yra sveiki. Taigi ir Jus galite lengvai pasveikti ir sykiu noktis su sveikaisiais iš reumatiškų skaudėjimų.

REUMATIZMO MILTELIUS ir LINIMENTĄ galite gauti per pačtą tiktai už **$1.25.**

Visi kreipkitės adresuodami:

F. A. URBONAS, Aptiekorius,

151 METROPOLITAN AVE., BROOKLYN, N. Y.

(KAMPAS BERRY STREET) Telephone Greenpoint 1411

Telephone 2372 Greenpoint.

Macys & Marcin Furniture Co.

DIDŽIAUSIAS NAMAS,

Kur galima gaut visokių naminių papuošalų ant lengviausių išlygų

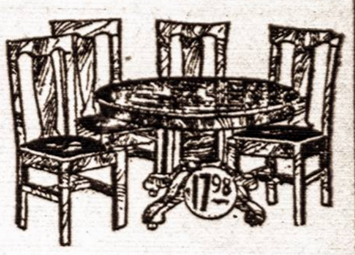

$1.00 į sanvaitę

Pristatom į visas apielinkias: Jersey, New York, Maspeth. Atvažiuokit kad ir iš toliaus, karai užsimokės.

Musų adresas

MACYS & MARCIN Furniture Co.

198=200 Grand Str. Brooklyn, N. Y.

Tarpe Bedford ir Driggs Ave. Šale Comedy Teatro.

Wm. SHEDLOW'S ir KARL. LATUKAS

Savininkai

VIENATINĖ SVETAINĖ

Galima užsisakyt Baliams, Mitingams ir Veseilioms, (vestuvėms)

734-736—3rd Ave.

SO. BROOKLYN, N. Y.

Telephone 1295 South.

Kada turi taisyti dantis, eik pas seną dentistą ant kurio gali pasiremti, kuris jau 10 metų šioje apielinkėje tarnauja, ir kurį visi rekomenduoja. Tas parodo, kad jis užganėdina visus. Speciališkas patarnavimas lietuviškai ir lenkiškai.

Dr. SALETAN & POSNER

SURGEON DENTIST

313 BEDFORD AVE.

KAMPAS SO. 2nd STREET, BROOKLYN, N. Y.

10 metų toj pačioj vietoj.

Insteigtas 1866 — Telefonas 1576 Greenpoint

Edward J. Widness & Co.

Užlaiko Krautuvę

Stubinių Daiktų

Puodų, Stiklinių Daiktų, Pečių, Linoleum, Staltiesių, Langdengių, Geležinių Blekinių Daigtų, Peilių ir t. t.

SPECIJALIŠKI DAIKTAI BARAMS ir HOTELIAMS

99 Grand Street, Brooklyn, N. N.

NOTARIJUS

(REJENTAS)

JUOZ. O. SIRVYDAS

120 Grand St., Brooklyn, N. Y.

Kokie tik legališki popieriai ir dokumentai reikia užtvirtint ir padaryt—čia yra padaroma: Devernostįs, pirkimo bilos, liudijimai, certifikatai, vekseliai, etc. etc.

Telephone 3076 Stagg.

HERMAN APELER

UZEIGA

Puikųs užkandžiai ir geri Cigarai

398 Grand Street

kampas Rodney st. Brooklyn, N. Y.

TREJOS DEVYNERIOS

arba

TREJANKA

Reikalingi Agentai

DAUNOROS trejanka yra tikrai lietuviška. Saugokitės padirbimų-imitacijų.

DAUNOROS trejanka, t. y. trejos devynerios, tai ištikimiausias Lietuvių draugas-gydytojas visose negalėsa bei ligose.

DAUNOROS trejanką reikalaukit prisiųsdami 35c. Galima siusti pačto ženkleliais (markėm)

Goros Išlygos

VINCAS J. DAUNORA

APTIEKORIUS

TAI FAKTAS, kad DAUNOROS aptiekoje yra didžiausias sądėlis ir pasirinkimas įvairiausių naminių gyduolių, visokių šaknų, žolių ir t. t.

REIKALAUKIT rašydami, kokių norite nemažiau kaip už 25c. bus jums prisiųsta.

229 BEDFORD AVE.

KAMPAS NORTH 4TOS GATVĖS

BROOKLYN, NEW YORK

SVEIKATA — LAIMĖ

LIETUVIŠKA

RESTAURACIJA

Švariai užlaikoma, greitas ir prie lankus patarnavimas.

Atvažiavę svečiai iš kitų miestų ir vietiniai atsilankykit, o gausite puikius valgius kokių tik kas pareikalausite. Priektam užlaikau puikius kambarius nakvynėms, kaip vietiniams taip ir atkelevusiems iš kitų miestų. Kreipkitės po šiuo adresu

J. ZOSTAUTAS.

102 Grand St., Brooklyn, N. Y.

Vietinė DIDŽIAUSIA LIETUVIŠKA

KRAUTUVĖ

Muzikališku Instrumentų

Visokio skyriaus

Pranešu visiems, jog aš užlaikau tikrai lietuvišką krautuvę, kurioj galite gauti Laikrodžių, laikrodėlių, žiedų, Spilkų, Kolčikų, Kompasų, Kryžių, Bronzalietų ir įvairių kitokių daiktų. Taipgi rekordų visokiose kalbose su puikiausiomis dainomis ir šokiais. Įvairiausio išdarbio Armonikų, Smuikų, (Skripkų), Klarnetų, Triubų ir daugybę visokių muzikališkų instrumentų.

Naujausi Columbia Lietuviški Rekordai 10 colių pločio, kaina 75c. (Kanadoje 85c.)

E 3188 — Ant kalno karkliai siubavo. Pasisėjau žalią rutą.
E 3189 — Oi Motule. (Mikas Petrauskas).
Motuš, Motus. (Mikas Petrauskas).
SU ORKESTROS AKOMPON.
E 3190 — Trįs berneliai. Vakarinė daina.
E 3191 — Ant Marių krantelio (Šimkus).
Saulutė tekėjo. (Šimkus).
E 3192 — Giedu dainelę. Gegužinės daina.
INGRAJINO: ARMONIKA, KLARNETAS IR GITARA.
E 3183 — Linksmo kraujo. (Polka).

Reikalaudami kokio nors tavoro adersuokite:

J. Girdes

170 Grand St. Brooklyn, N.Y.

Telephone 4659 Greenpoint

Dr. Richterio PAIN EXPELLER su „ANKOR" nuo Reumatizmo, Skausmų, skaudėjimo ir sustingimo sanariuose ir raumenyse. Tikrasis parsiduoda pakelyje čia nupieštame. Atnešk visus pakelius, kurie nebus užpečėtyti su „ANKOR" 25 ir 50 cents aptiekose ir tiesiog nuo:

F. AD. RICHTER & CO.

74-80 Washington St., New York.

Telephone 1331

Nik. P. Zelwis

Lietuviškas graborius.

Išbalsamuotojas ir laidotuvių Direktorius. Karietos laidotuvėms, vesilioms ir krikštynoms.

Ofisas ir gyvenimas:

1034 Bank Street, Waterbury, Conn.

Lietuviai, kreipkitės reikale.

JONAS MATHUS

(MATUZEVIČIUS)

Didžiausia ir Puikiausia visame South Bostone Lietuviška

:: UZEIGA ::

Sveikiausi ir geriausi visokios rušies užkandžiai ir piukus Cigarai.

prielankus patarnavimas.

JONAS MATHUS

(Lietuvis Savininkas)

342-344 W. Broadway,

SOUTH BOSTON, MASS.

(Arti Lietuviško Labdarybės Draugijos namo.)

JEZUS NAZARETENAS

Šitai yra apsakymas gyvenimo Jėzaus Kristaus, kaip randasi užrašyta Romoj, popiežiaus archivuose. Tai yra pilnas apsakymas visų paslapčių Jezaus gimimo, jo mokslo tarnysčių arba urėdų, kuriuos laikė ir vėliaus jo savistovumas mokinimo žmonių, o galiausiai kaip jį nukankino, jo mirtis ir kaip jis iš numirusių prisikėlė. Svarbus tai dokumentas kožnam tiesos jieškotojui.

Kaina 20c. Gaunama po antrašu:

J. A. ZEATCHIUS

415 Madison Str.,

Seattle, Wash.

ATIDAI!

Draugystėms, Kliubams ir Kuopoms. Mes išdirbame viską kas tik reikalinga del draugijų. Visokius ženklus, guzikučius, kukardas (badges), šarpus, Vėliavas ir antspaudas. Guzikučių (buttons) prekė nuo $25.00 už šimtą ir augščiau. Tankiai musų vientaučiai kreipiasi pas žydelius, kurie nepažindami lietuvių Tautos historijos, atlieka augščiau minėtus darbus netinkamai. Mes pranešame savo tautiečiams, kad darbą atliekame atsakančiai. Del platesnių žinių kreipkitės pas:

STRUPAS & CO.

123 FERRY STREET., NEWARK, N. J.

Rukyk Naujoko Cigarus!

Nes yra padaryti iš importuoto geriausio Havanos, Sumatros ir Domestic tabako; kurie rukant maloniai kvepia ir todel geresnių Cigarų niekur negali gauti! Užtai pas Barbierius, Krautuvėse ir Saliunuose reikalauk tik ro lietuvio Naujoko Cigarų. Jo dirbtuvė yra po numeriu:

359 Broadway, Broeklyn, N. Y.

TĖMYK, kad butų NAUJOKO vardas ant bakso!

DIRVA

Didžiausis ir naudingiausis laikraštis.

Neužsiima barnėmis nė polemikomis.

Talpina daug žinių.

Talpina daug moksliškų ir pamokynančių straipsnių.

"DIRVA" verta skaityt kiekvienam lietuviui ir lietuvei.

Tik $2.00 metams.

Kanadoj ir Mexikoj $2.50.

Kitose šalyse $3.00.

Ant pažiuros vienas No. Dykai.

„DIRVA"

2004 ST. CLAIR AVE. CLEVELAND, OHIO

GAUK ŠIUOS MUZIKOS VEIKALUS:

„Birutė" — Birutės arija 30c
„Vestuvės" — Jaunosios arija 35c
„Kregždelė" — duetas — 30c
„Eglė" (Žalčių Karalienė) Žalčio ir Dulbės-Dievaičio duetas — 75c.
„III Sąsiuvinys" — kvartetai maišyti — 25c
„Muzikos žodynėlis" — 25c

Adresas:

Mr. M. Petrauskas

395 Broadway, So. Boston, Mass.

JONAS S. LOPATTO

Attorney and Counsellor-at-Law (Lietuvis advokatas pabaigęs Pennsylvanijos Universitetą), užsiima varymu provų visuose teismuose.

Ofisas rumuose

308-9-10 Coal Exchange Bldg.

Cor. River and West Market Strs., Wilkes Barre, Pa.

Bell tel. — 1864

Residence 3532 J.

stančių žmonių. Svetainė buvo iškaišyta raudonai, daug revoliucijinių užrašų.

Pirmutinę prakalbą laikė atstovas nuo socialistų revoliucijonierių, paskui nuo social-demokratų, nuo žydų Bundo, nuo darbininkų ir tt. Tarpuose prakalbų buvo beno išpildomi revoliucijiniai himnai.

Tautų atstovai buvo tiktai du: žydų ir lietuvių. (Kitos tautos nepasirodė). Lietuvius atstovavo p. St. Šimkus. Jis pasakė trumpą pasveikinimo prakalbą rusų kalboje (žiurėk tą prakalbą išspausdintą šiame nr. kitoje vietoje). Pasakęs tą prakalbą paspaudė p. Bachmetjevui ranką.

Prieš p. Šimkui kalbėsiant buvo beno išpildytas Lietuvių himnas „Lietuva, tėvyne musų,'' laike kurio visa 12 tukstantinė minia buvo sustojusi, kaip ir laike kitų himnų.

Taigi šiuom kart lietuviai pasirodė, kad jie užima pirmą vietą po žydų. Lietuvius tik žydai pralenkia.

Kaslink memorandumo, tai jį nebuvo galima induoti, nors ir buvo priruoštas. Pats Bachmetjevas patarė, kad tas geriau bus padaryti Washingtone ir jis tuo reikalu susineš su Petrogradu.

Šitoks pasisekimas ir geras lietuvių pasirodymas labai džiugina. Reikia pažymėti, kad surengime šios parodos ir priėmimo nuo lietuvių daugiausiai pasidarbavo p. Leščinskas ir V. Dauk šis.

Po Šimkaus prakalbai-pasveikinimui dar buvo pora pasveikinimų ir ant galo tarė pats Bachmetjevas savo žodį. Jis kalbėjo apie tai, kaip pasisekė nuversti caro sostą. Po jo kalbėjo ir kariškas rusų generolas, kuris nurodinėjo, kad jei palaikyti rusų užkariautą naują demokratiją, tai reikia tęsti karę. Apskritai šios nuomonės prisilaikė ir visi kiti atstovai išskiriant soc.-revoliucijonierius, kuris man dagiai tame klausime nutylėjo.

Susirinkimas užsibaigė ant 11:25v la. vak.

Labai svarbios prakalbos. — Tėv. Myl. Dr. 3 kuopa ir ALTS. 1-ma kuopa rengia labai indomias prakalbas, kurios atsibus pėtnyčioje 20 d. liepos, New Plaza svetainėje (kampas Havemeyer ir Grand Strs.) Kalbės šie kalbėtojai:

1). St. Šimkus — Tai jo atsisveikinimo prakalba, nes jis tuo jaus išvažiuoja Petrogradan.

2) V. K. Račkauskas, kalbės apie dabartinius lietuvių reikalus.

3) V. Alksninis, kuris tik-ką pribuvo iš Petrogrado. Jis laike karės buvo 5 savaites po vokiečiais, matė visas karės baisenybes, o laike revoliucijos gyveno Petrograde. Jis papasakos labai daug indomių dalykų.

Taigi šios prakalbos bus tokios, kokių dar nebuvo. Todel nepraleiskite progos, atsilankykite visi. Prakalbos prasidės ant 7:30 v. vak. Įžanga lėšų uždengimui 10c.

Brooklyno ekstra kriaučių susirinkimas atsibuvo 5 d. liepos. Buvo susirinkę visi 3 lokalai. Sušauktas susirinkimas delei pasitarimo kaip gauti iš darbdavių prižadėtą algos padidinimui dolarį, kurį dabar nevisi kontraktoriai su tuomi sutinka. Paskui vlė kalbėta apie unijos reikalus.

Pagaliaus likosi skaitytas laiškas atsiųstas iš Am. Lietuvių Tautinės Tarybos ir kviečiantis uniją dalyvauti parodoje priėmime rusų pasiuntinimų. Čia jau paėmęs balsą unijos diktatorius-delegatas sako:

„Bachmetjevas su savo draugais kaip ir Wilsonas su Rooseveltu yra geri politikieriai, jie stengiasi, kad iš karė butų pailginta, kad butų pralieta daugiau kraujo,'' bet jis toliau pakalbėjęs sako, kad „kur buvo tie, kurie šunis korė ant socialistų, o dabar pasitinka revoliucijinės Rusijos pasiuntiinus.'' Taigi išeina iš vienos pusės, kad Rusijos dabartinė valdžia, tai negera kurią reikia griauti, o iš kitos, kad ją reikia sveikinti. Tokio nuoseklumo tik delegatas gali prisilaikyti, o niekas daugiau.

Delegatui bekalbant, gerokai kliuvo tautininkų vadovams, ypač Amerikos Liet. Taut. Tarybai. Kliuvo visiems pradedant nuo Širvydo ir baigiant mažesniais veikėjais. Žinoma ir „gražių'' vardelių nestokavo, bet juos spausdint negalima, kad paskui laikraštinė popiera neužterštų skaitytojų rankų, mat jie buvo riebūs.

P. Daubara išsireiškia, kad reikia dalyvauti toje parodoje, bet užtai nuo J. Vereškos gauna vėžio vardą ir imperativišką „sėsk.'' (J. Vereška yra žmogus, kuriam teismas priteisė maitinti dvi moteris). Taip esant niekas neima balsą ir diktatorius p. delegatas įneša išnešti rezoliuciją prieš Am. Liet. Tautinę Tarybą, kam jie atlikimui reikalų link Lietuvos laisvės naudojasi organizuotais lietuviais darbininkais. Įnešimas priimtas. Rezoliuciją parašys pats delegatas su pora kitų vyrukų. Ta rezoliucija nebus skaityta jokiame susirinkime, bet kaip bus parašyta, tai taip ir bus „gera.'' Indomu tas, kad į komisiją tos rezoliucijos parašymui buvo statoma visa eilė kitų socialistų, kurie moka rašyti, bet visi atsisakė. Mat, jau perdaug aišku kame čia dalykas. Juk tokiomis rezoliucijomis tai autoriai sau tik gėdą daro. **Ten buvęs.**

Metinis 31-mas piknikas. — Dtėšvento Juozapo turės gražų pikniką, kuris atsibus nedėlioje, 15 d. liepos Washington Parke. Prasidės ant 2 val. po pietų. Įžanga 25c. Varde dr-tės šv. Juoz.

Sekr. P. Strolis

ALTS. 1-mos kuopos susirinkimas atsibus šioje nedėlioje, 15 d. liepos svetainėje 803 Driggs Av. Visi narai malonėkite pributi, yra daug svarbių reikalų. Prasidės ant 3 val. po pietų.

Komitetas.

Išvažiavo į Europą. — Pereitą subatą išvažiavo į Norvegiją Harrisono veikėjas p. F. M. Petrulionis. Kartu su juomi išvažiavo Norvegijos laivu A. Jaknevičius ir Lauras Šiugždinis. Linkėtina jiems geros kloties.

Piknikas. — Lietuv. Gimnastikos kliubas subatoj 21 d. rengia pikniką Washington Parke. Įžanga 25c. Bus labai linksma, griežš puiki muzika.

Puikus paveikslas. — Laike ALTS 1kp. išvažiavimo Maple Grove parke atsibuvusio 1 d. liepos, p. J. Ginkus (fotografistas) nuėmė visų buvusių svečių paveikslą. Paveikslai jau yra padaryti. Juos galima gauti nusipirkti pas fotografus J. Ginkų ir A. Klimą (jų studijoj) 152 Perry Ave., Maspeth, N. Y. ir „Vien. Liet.'' ofise. Šį paveikslą vertėtų ingyti visiems svečiams, kurie tik yra ant paveikslo. Tai puiki atmintis. Kainuoja vos tik 25c.

Nauji Biznieriai. — A. Klimas ir J. Ginkus užsidėjo puikią Fotografijų galeriją po no. 152 Perry Ave., Maspeth, L. I. N. Y. Linkėtina naujiems biznieriams geros kloties.

Tel. 2320/Greenpoint —:::— Telephone 7867 Main

GRABORIUS

JUOZAS GARŠVA

Mano firma gerai atlieka sekančius darbus: išbalsamuoju ir laidou mirusius ant visokių kapinių. Pagrabus paruošiu nuo paprasčiausių iki prakilniausių. Parsamdau karietas laidotuvėms, veselijoms, krikštynoms ir kitiems pasivažinėjimams.

Viršui minėtais reikalais kreipkitės pas mane, o busit užganėdinti.

144 NORTH 5th STR. OFFISAI: 264 FRONT STR.
BROOKLYN, NEW YORK.

New Plaza Hall

Dvi DIDELĖS SALĖS DĖL BALIU, BENKIETU, YPATINGAI VESELIU IR LINKSMU VAKARĖLIU

PUIKUS KAMBARIAI MITINGAMS ARBA ŠIAIP VISOKIEMS SUSIRINKIMAMS IR T. T.

A. Miller, Savininkas

121-31 Havemeyer Str., 265-267 So. 1st Str., 318-324 Grand Street
BROOKLYN, N. Y. - - - Telephone 4437 Stagg

Telephone 885 Greenpoint PUIKIAUSIA UŽEIGA

Kada tik nueisi, visada sveteliu pilna pas

Alex Shrupski

SVEIKIAUSI IR GERIAUSI VISOKIOS RŪŠIES KVEPIANTI CIGARAI.

Alex Shrupski, Savininkas
61 South 2nd Street, Brooklyn, N. Y.

— NEPAMIRŠKIT —

Tautiško Namo,

Extra, parankiausia Salė veseilioms, Baliams, Teatrams ir mitingams.

Skanus užkandžiai ir nakvynė.

A. RAZUTIS

101-103 Grand Str. Brooklyn, N. Y.
Telephone 1470 Greenpoint

NORĖDAMAS GAUTI GERUS CEVERYKUS

e k visada pirkti pas Simaną Pociuną Cia gausi Čeverykus gerų išdirbysčių, kaip W.L.DOUGLAS EMERSON ir kitų. Reikalau damas užeik.

S. POCIUNAS

127 Grand St., kampas Berry St., Brooklyn, N. Y.

Teisingiausia!

Lietuviszka Agentura

PARDUODU LAIVAKORTES

ant geriausių ir greičiausių Laivų, keleiviai visados bus užganėdintais.

SIUNČIU PINIGUS

į visas dalis svieto kuo-greičiausiai ir pagal pinigų kursą. (Stoviu po kaucija $30.000.)

Teipgi Pinigus priimu kurie nori pasidėt dėl apsaugojimo ir ant kiekvieno pareikalavimo juos sugrąžinu

P. J. CHMIELIAUSKAS,
177 E. Main St. PLYMOUTH, PA.
(Bell Phone 8—R)

Puikiausia ir smagiausia lietuviams vieta pas

Jokuba Kancieriu

Lietuviai vietiniai ir atvažiavę iš kitur nepamirškit šios puikios vietos.

253 Wythe Ave.
Kampas North 1-st Str.
BROOKLYN, N. Y.
Tel. 5311 Greenpoint.

$200 Bus Duodama kaipo dovana del Jaunamarčių
PRISIDĖKIT PRIE ŠIO JAUNAVEDŽIŲ KONKURSO
Kuris yra vedamas

STRAUSS
PHOTO ART STUDIO
301 GRAND STREET
BROOKLYN, N. J.
kampas Havemeyer Gt. Viršuj Plaza teatro

Ateikit ir pamatykit šliubų paveikslus ir tuom tarpu pasiteirausite apie ši didelį konkursą.
Nepadarykit klaidos, nes mes tik vieną fotografijų studio turime ant Grand Str.

Prekės eina nuo $2.00 už tuziną ir brangiau.

THE LACKAWANNA

Parankiausei geležinkelei Europoj keliaujantiems. Linijos sueina prie Trans-Atlantiškųjų laivų. Nebrangiai perdavinėja bagažą ir pervežа pasažierius.

The Road of Anthracite

(Kietųjų auglinių kelias).
Trumpiausis kelias į Buffalo.
Tiesiai į Scrantoną ir Anglių Sritį.
Tarpe New Yorko ir Buffalo penki traukiniai kasdien.
Tarpe New Yorko, Chicago ir Vakarų keturi traukiniai kasdien.
Tarpe New Yorko, St. Louis ir Pietvakarių, kasdien.
Tarpe visų vietinių Punktų nuolatinis ir parankus susinešimas.
Artymesnių informacijų apie kainas, traukinių begiojimą, etc., kreipkitės pas savo vietinį agentą arba rašykite pas:

Lackawanna Railroad

George A. Cullen,
Passenger Traffic Man
90 West Street, N. Y.

JONAS KULBOKA
Visu Draugas
291 Wythe Ave.
Kampas So. 1-st Str.
BROOKLYN, N. Y.
Tel. 279 Greenpoint.

SAULĖ
THE SUN.

Du-kart nedėlinis laikraštis
Smagiausias lietuviškas laikraštis visoje pasaulėje.
IŠEINA kas UTARNINKĄ ir PĖTNYČIĄ.

Prenumerata kaštuoja:
Amerikoj Ant viso meto $2.50 Ant pusės meto $1.25
EUROPOJE Rosijoje ir Lietuvoje $3.50 Anglijoj ir Skotlandijoj 15 sh. Prusuose 15 markių.

☞ Priek tam pilnai užsimokėję skaitytojai kas metas gauna DOVANĄ puikų Kalendorių.

Adresavokite:
W. D. Boczkowski & Co
520-522 W. South St.
MAHANOY CITY, PA

PIRMAS LIETUVISKAS
Fotografistas ir Maliorius
Geras darbas. Vidutiniška čienia
G. BENSON,
328 Bedford Ave. Brooklyn, N. Y.

Bell Phone, Dickinson 3995 M.
Dr. Ignotas Stankus
1210 S. Broad St., Philadelphia, Pa.
Physician and Surgeon (lietuvis gydytojas ir chirurgas pabaiges Indianos Universiteta) Gydo visokias ligas vyru, moteriu ir vaiku. Daro operacijas.
Ofiso valandos: 9-11 rito, 2-4 po piet. 7-9 vakaro. Nedėlioms; 9-11 rito 1-4 po piet.

Telephone 3674 Stagg

Robertas Gabrecht's
Uzeiga
KASDIEN

Szutinti Kliamsai ir Kliamsu Sriuba

Visoki užkandžiai dovanai.
355 GRAND STREET, KAMPAS MARCY AVE. Brooklyn, N. Y.