JUL 20 1917

Insteigtas 1886.

„VIENYBĖ LIETUVNINKŲ"

SAVAITINIS LAIKRAŠTIS

Eina Seredomis, Brooklyn, N. Y.

Metinė prenumerata:

Suvienytose Valstijose ... $2.00
Kanadoje 2.50
Visose kitose viešpatystėse 3.00

Prenumerata apmokama iš kalno. Prenumeratos metams skaitosi nuo dienos užsirašymo, ne nuo Naujų Metų.

Apgarsinimų kainų klauskite laišku:

J.J. PAUKSZTIS & CO., INC.
120-124 Grand St.
Brooklyn, N. Y.
Telephone, 2427 Greenpoint.

VIENYBĖ LIETUVNINKŲ

Established 1886.

„VIENYBĖ LIETUVNINKŲ"

THE LITHUANIAN WEEKLY

Published Wednesdays at Brooklyn, New York.

Yearly Subscription Rates:

United States $2.00
Canada 2.50
All other countries 3.00

Advertising rates on application.

Address:

J. J. PAUKSZTIS & CO., INC.
120-124 Grand St.
Brooklyn, N. Y.
Telephone 2427 Greenpoint.

N Y Public Library
476 Fifth Avenue

Žmonės, literaturos ir politikos savaitinis laikraštis.

NO. 29. (Telefonas 2427 Greenpoint)

BROOKLYN, N. Y. LIEPOS (July) 18 d, 1917 M.

Entered As Second Class Matter Oct. 23, 1907, At The Post Office At Brooklyn, N. Y. Under Act Of March 3rd 1879.

METAI XXXI. (Telephone 2427 Greenpoint.)

Vokietija už taika be užgrobimu.

VOKIETIJOS KANCLERIS, BETHMANN-HOLLWEG ATSISAKĖ IŠ VIETOS. JĮ NUVERTĖ SUSIDARĘS REICHSTAG'E LIBERALIŠKAS BLOKAS, JO VIETĄ UŽĖMĖ MICHELIS, SENO TIPO BIUROKRATAS, BET JUNKERIŲ PRIEŠAS. NUVERSTAS IR ZIMMERMANN'AS.

VOKIETIJOS LIAUDIS NETIKI Į PERGALĘ. REICHSTAGAS REIKALAUJA TAIKOS BE UŽGROBIMŲ.

ANGLIJA BEVEIK PRITARIA RUSŲ POLITIKAI, TAI YRA, TAIKAI BE UŽGROBIMŲ. TAS VISKAS REIŠKIA, KAD TAIKA JAU NETOLI.

SUV. VALST. VALDŽIA PASKYRĖ 640 MILIJONŲ DEL PADIRBIMO ORLAIVIŲ.

RUSAI MUŠA AUSTRUS IR EINA ANT LEMBERGO, IŠ KURIO JAU ŽMONĖS KRAUSTOSI. RUSAI VĖL PAĖMĖ 1,600 AUSTRŲ.

CHINIJA JAU VĖL TAPO RESPUBLIKA.

SUOMIJA APŠAUKĖ NEPRIGULMYBĘ NUO RUSIJOS. TAM PRITARIA NET NEKURIE RUSIJOS MINISTERIAI.

PORTUGALIJOJE SMARKUS JUDĖJIMAS. VISA ŠALIS APŠAUKTA ANT KARĖS PADĖJIMO.

Iš karės lauko

RUSAI GRUDŽIA PRIEŠUS ATGAL GALICIJOJE IR VERŽIASI LINKUI LEMBERGO.

Petrogradas. — Rusų kariumenė su nepaprastu smarkumu grudžia vokiečius-austrus atgal Galicijoje, tarpe Brody ir Stanislau. Po labai atkaklaus mušio rusai užėmė miestą Galič, kuris skaitosi Galicijos sostainės Lembergo raktu. Palei Galičą nelaisvėn paimta apie 15,000 priešų ir užgriebta apie 80 kanuolių. Rusai sparčiai žengia linkui miestų Stryj ir Dolina. Galič užėmė gen. Čeremisovo vedama kariumenė liepos 10 d.

Vokiečiai-austrai su nepaprastu smarkumu stengiasi atsispirti, bet rusai vis spaudžia juos tolyn. Nuo pradžios gen. Brusilovo užpuolimo, t. y. nuo liepos 1 d., iki liepos 13 d. palei Zločov, Koniuchy, Brzezany, Galič ir Stanislavą rusai paėmė nelaisvėn apie 45,000 priešų. Gen. Kornilov, kuris ypač pragarsėjo šiame užpuolime, paėmė apie 24,000 austrų-vokiečių ir užgriebė apie 130 kanuolių. Liepos 12 d. rusai po smarkaus mušio užėmė karišką priešų stotį Kaliuš; kartu paimta daug priešų nelaisvėn.

Manoma, kad vokiečiai-austrai jokiu budu neįstengs atsispirti prieš rusus. Lemberg ir Stryj randasi pavojuje.

Karpatuose, Rumunijoje, Volynijoje, Pinsko srityje ir Dvinos fronte apsirubežiuojama lengvu artilerijos veikimu ir mažais susirėmimais. Rusai rengiasi prie generalio užpuolimo visu frontu. Socialistai radikalai susitaikė karės klausime su liglaikine valdžia. Rusijos gyventojai, ypač Petrograde ir Maskvoje, su entuziazmu sutinka žinias iš karės lauko.

AUSTRAI PRISIPAŽĮSTA PRIE PRALAIMĖJIMO.

Viena. — Rusai, sukoncentravę milžinišką spėką, tęsia užpuolimą Brzezany-Koniuchy-Galič Stanislav fronte. Jie neatsižvelgdami ant didelių nuostolių veržiasi pirmyn. Palei Koniuchy ir Brzezany rusų užmušta apie 13,000 kar. Liepos 10 d. rusams pasisekė užimti Galič, o liepos 12 d. — Kaliuš. Austrai-vokiečiai atmušė visą eilę smarkių atakų. Spėjama, kad pribuvus pagalbai rusų užpuolimas taps sulaikytas.

Tarpe Galicijos rubežiaus ir Rygos nuolat šen bei ten atsinaujina artilerijos dvikova.

MAKEDONIJOJE BEVEIK VISAI RAMU.

Londonas. — Palei Monastir bei Strumos pakraščiuose paskutinė savaitė praėjo visai ramiai; kaip-kur atsinaujino artilerijos dvikova ir lengvi susirėmimai.

ANGLAI SULAIKĖ VOKIEČIUS FLANDRIJOJE IR PALEI ARRAS.

Londonas. — Po 24 val. smarkaus bombardaivmo vokiečiai atakavo anglų pozicijas palei Nieuport. Priešams pasisekė įsiveržti 600 jardų ant 1,600 jardų fronto ir persikelti per Yser upę. Nuo liepos 12 d. pranešta, kad anglai galop sulaikė vokiečių veržimąsi Flandrijoje. Išviso anglų nuostoliai siekia 1,800 kar. ir oficierių.

Taipgi vokiečiai atnaujino atakas palei La-Bassee-Loos, Arras ir Cambrai srityje, bet be pasekmės.

FRANCUZAI ATMUŠĖ SMARKIAS PRIEŠŲ ATAKAS.

Paryžius. — Paskutinėmis dienomis vokiečiai atnaujino smarkius užpuolimus Šampanijoje ir Meuse srityje bei palei Verdūną. Tečiaus visos jų atakos tapo atmuštos. Ypač karštas susikirtimas atsibuvo palei augštumą 304 — arti Verduno.

VOKIEČIAI SUMUŠĖ ANGLUS PALEI NIEUPORT IR PASEKMINGAI ATAKAVO FRANCUZŲ POZICIJAS.

Berlinas. — Bavarijos sosto inpėdinio Rupprechto armija, po smarkaus bombardavimo, pasekmingai atakavo anglų eiles tarpe jurės ir Lombaertzyde, Flandrijoje. Priešai tapo atstumti už Yser upės, panešant didelius nuostolius; 1,250 anglų kareivių ir oficierių pateko nelaisvėn. Apart to, užgriebta dikčiai kariškos medžiagos.

La Bassee bei Arras srityje vokiečiai pasekmingai atakavo priešų pozicijas. Šampanijoje ir Verduno srityje tęsiasi smarki artilerijos dvikova. Aisne pakr. bei Šampanijoje liepos 11-12 dd. atsibuvo žiaurūs susikirtimai; vokiečiai laikėsi tvirtai. Palei augštumą 304 vokiečiai atliko trįs pasekmingas atakas. Manoma, kad vokiečiai yra pasiryžę pradėti smarkų užpuolimą Flandrijoje ar Šampanijoje.

ITALAI PRADEDA ATAKAS.

Roma. — Italai pradeda atakas Isonzo fronte bei Karso lygumoje. Liepos 10 d. Italai užėmė ir sudrutino kaimą Dolina, Karso srityje; taipgi trijose vietose pasekmingai atakavo priešų stovyklas.

Asiago lygumoje bei Trento fronte austrai tris kartus mėgino atakuoti italų pozicijas, bet be pasekmės.

AUSTRAI SKELBIA PASEKMES.

Viena. — Austrų kariumenė Trento fronte dviejose vietose atstumė priešus atgal, o Karso srityje atmušė tris priešų atakas ir pasekmingai atakavo jų pozicijas į rytus nuo Gorizia.

RUSAI TRAUKIASI ATGAL PERSIJOS PARUBEŽYJE.

Petrogradas. — Sutraukus turkams didelę kariumenę Khanikin'o srityje, palei Persijos rubežių, rusai apleido Khanikin ir dar keletą miestų ir pasitraukė atgal.

TURKAI MUŠA RUSUS IR ANGLUS.

Konstantinopolis. — Paskutiniu laiku turkai daugelyje vietų sumušė rusus Užkaukazyje bei palei Persijos rubežių; ypač pasekmingai veikia turkai Khanikin srityje, kur jie atsiėmė keletą miestų. Apart to, jie trijose vietose pasekmingai atakavo anglus Mesopotamijoje.

Iš Visur

KANADOJE NERAMU. QUEBEC PROV. NORI TAPTI NEPRIGULMINGA RESPUBLIKA.

Montreal. — Prasidėjus svarstymams Kanados parlamente apie priverstiną kareiviavimą, pastebėtinai subruzdo tulų provincijų gyventojai, ypač Quebec, Ontario, Albertos ir Br. Kolumbijos. Quebec prov. pasigirdo balsai apie ginkluotą pasipriešinimą prieš priverstiną siuntimą kareivių Europon. Galop šitoje provincijoje apsireiškė aiškus bruzdėjimas už apšaukimą Quebec neprigulminga respublika. Už atsiskyrimą Quebec nuo Kanados stovi net katalikiškoji srovė. Tas sujudimas ypač sutvirtėjo, kada parlamentas priėmė įstato projektą apie priverstiną kareiviavimą.

Quebec apima 351,873 ketv. mylias (Francuzija — 207,054 k. m.); gyventojų turi apie 2 ir pusę milijono; didžiuma francuzai.

SUGRĮŽO ITALIJOS KOMISIJA

Paryžius. — Francuzijos portan pribuvo atsilankiusi Amerikoje Italijos komisija, su kunig. Udine priešakyje.

LENKŲ KARIUMENĖ SĄJUNGIEČIŲ PUSĖJE.

Paryžius. — Francuzijos valdžia perstatė sąjungiečiams sumanymą kaslink sujungimo lenkų kareivių po „baltojo erelio" vėliava delei kovos sąjungiečių pusėje už neprigulmingą Lenkiją. Dabar lenkų korpusas pasiekė 60,000 kar.

ANGLŲ ORLAIVIAI BOMBARDAVO KONSTANTINOPOLĮ.

Londonas. — Anglų orlaiviai bombardavo turkų laivyną palei Konstantinopolį ir kariškos ministerijos namą. Orlaiviai laimingai sugrįžo į savo stotį.

SUBMARINAI PASKUTINE SAVAITĘ PASKANDINO 17 ANGLŲ LAIVŲ.

Londonas. — Per savaitę, baigiant liepos 8 d. vokiečių submarinai paskandino 14 laivų su inkrova virš ir tris su inkrova mažiau 1,600 tonų. Tai esą mažiausiai paskandintą laivų nuo kovo 11 d.

KRIZIS VOKIETIJOS MINISTERIJOJE.

Berlinas. — Reichstage ir tuluose „landtag'uose" pareikalauta, kad centralė valdžia aiškiai paskelbtų taikos išlygas ir pasistengtų tuoj pravesti nekurias svarbias reformas. Kartu prasidėjo smarkus užpuolimas ant kanclerio Dr. v. Bethmann-Hollweg'o. Daugiausiai tuom žvilgsniu veikia Reichstage socialistai ir katal. centro atstovai. Centro vadas M. Erzberger išsireiškė už taiką be aneksijų ir kontribucijų ir už reformas; kartu jis aštriai kritikavo valdžios politiką. Kalbama, kad socialistai ir katal. centras laikysis išvien.

Kaizeris plačiai tarėsi su pribuvusiu į Berliną feldmarš. Hindenburgu, su jureivijos min. admir. Capelle ir kitais karės vedimo šulais. Į sušauktą pirmą kartą karės bėgyje imperijos tarybą tapo pakviestas ir sosto inpėdinis delei apsvarstymo reformų klausimo.

Kaizeris parėmė kanclerio politiką. Dr. v. Bethmann-Hollweg kalbėdamas tam tikrame Reichstago komitete pažymėjo, jog taika be aneksijų ir kontribucijų negalima, nes tai butų pavojinga Vokietijos likimui. Vokietija, sulyg jo, turi tęsti karę ir pergalėti; tečiaus jis pritaria vidurinėms reformoms. Kartu kancleris pastebėjo, kad jis stovi už prašalinimą nuo vietų užsienio dalykų min. Zimmermann'o ir vidaus dal. min. bei vice-kancl. Helfferich. Tečiaus opozicija prieš kanclerį vis tvirtėja. Vienu iš kandidatų į kancl. vietą pažymimas kun. Buelow. Kalbama net apie revoliuciją Vokietijoje.

RIBBOT PRIEŠ PLEBISCITĄ ELZAS-LOTARINGIJOJE.

Paryžius. — Premjeras Ribot pranešė, kad Francuzija turi teisę atsiimti Elzas-Lotaringiją, todel apie plebiscitą tenai negali buti ir kalbos.

CHINIJOS RESPUBLIKONAI LAIMĖJO.

Pekin. — Chinijoje vėl tapo inkunyta respublika. Respublikonai pergalėjo monarchijos rėmėjus ir užėmė pačią sostainę. Vaikas-imperatorius Hsuan-Tung priverstas atsisakyti nuo sosto (antru kartu), o monarchistų vadas gen. Čang-Hsun busiąs suareštuotas ir nubaustas.

BUVĘS CARAS IR JO ŠEIMYNA TURI TIK, 9,400,000 RUB.

Petrogradas. — Buvęs Rusijos caras išreiškė pageidavimą paremti „laisvės paskolą". Jis pranešė, kad jo turtas siekia 900,000 rublių, jo žmonos — 1,000,000 r., jo sunaus — 1,500,000 r., jo dukters Olgos — 3,000,000 r., o kitų dukterų — apie 2,000,000 r.

GRAIKIJA TVARKO KARIUMENĘ.

Atenai. — Graikija bėgyje keturių mėnesių suorganizuos apie 200,000 kareivių. Pasitikima, kad Suv. Valst. prigelbės pertvarkyti valstiją viduje.

GEN.-LEIT. KORNILOV — KARĖS DIDVYRIS.

Petrogradas. — Rusų užpuolime Galicijoje iškilo viršun gen. leit. L. G. Kornilov. Liepos 11 d. pranešta, kad nuo liepos 1 d. jo vedama kariumenė paėmė nelaisvėn apie 24,000 austrų-vokiečių. L. G. Kornilov buvo patekęs nelaisvėn 1915 m., bet greit pabėgo. Jis yra sunus Siberijos kazoko-valstiečio; turi 46 metus amžiaus. Tai nepaprasto gabumo žmogus. L. G. Kornilov ne tik vartoja visas svarbiąsias Europos kalbas, bet kalba persiškai, chiniškai. Jis buvo paskirtas Petrogrado kariumenės komandierium, bet kilus betvarkiai jis rezignavo pažymėdamas, jog jis yra pasiryžęs naikinti priešus, bet ne savuosius.

KANCLERIS REZIGNAVO; JĮ PASEKSIĄ VISI MINISTERIAI

Amsterdam, — liepos 12 d. Vokietijos kancleris Dr. v. Bethmann-Hollweg padavė kaizeriui rezignaciją; kartu pasiryžę rezignuoti visi ministeriai, kadangi Reichstagas susilaikęs nuo užgyrimo karišku paskolų. Kaizeris gi stovi už visuotinų rinkimų sistemą Prusijoje, o sulyg tulų pranešimų — net už suteikimą Reichstag'ui galės skirti ministerius ir patį kanclerį. — Karės klausime visos partijos sueina sutartin — busią pasekta kanclerio pranešimui rugpjučio 4 d. 1914 m., kad Vokietija pasiryžusi vesti ne užgrobimo, bet tik apsigynimo karę.

Liepos 14 d. paplito gandas, buk atsisakęs nuo sosto Vokietijos kaizeris Vilhelmas naudai jauniausio savo sunaus Joachimo, 26 m. amžiaus.

PASKANDINTAS DIDELIS LAIVAS.

Buenos Aires. — Anglijos pakraštyje vokiečių submarinas paskandino didelį anglų garlaivį „Demerara'' — 11,484 tonų ink., — kuris plaukiojo tarp Liverpool ir Piet. Amerikos.

Londone paskelbta, kad tuloje Anglijos prieplaukoje eksplozija tapo sunaikintas didelis anglų kariškas laivas „Vanguard'' — 19,350 tonų inkr. žuvo apie 800 jureivių.

RUSŲ „LAISVĖS PASKOLA'' TURĖS PASEKMĘ.

Petrogradas. — Liepos 12 d. pranešta, kad ant užtraukiamos „laisvės paskolos'' jau pasirašyta sumoje virš 2,500,000,000 rublių.

DR. GEORG. MICHAELIS — NAUJAS VOKIETIJOS KANCLERIS.

Berlinas. — Nauju Vokietijos kancleriu, vieton rezignavusio Dr. v. Bethmann-Hollweg'o, kuris užėmė tą vietą per 8 metus, paskirtas Dr. Georg Michaelis, Prusijos iždo vice-ministeris bei pagelbininkas valgio direktoriaus, Ad. v. Batockio. Tai pirmas kancleris iš paprastų veikėjų. G. Michaelis — liberališkų pažiurų žmogus, prijaučiąs reformoms. Jis yra gimęs Silezijoje 1857 m., o valstijinę tarnystą pradėjo 1879 m.

Iš Amerikos

KARŠTI GINČAI DELEI VALGIO PRODUKTŲ KONTROLĖS.

Washington. — Bilius kaslink valgio produktų kontrolės sukėlė nepaprastai karštus ginčus senate. Šitas bilius yra sąryšyje su įvedimu Suv. Valst. blaivystės, kas ir sutrukdė jo priėmimą. Spėjama, kad bilius taps galutinai priimtas liepos 14 d. Paskirtas valgio produktų kontrolierius Hoover atsikreipė laišku į prez. Wilsoną, pažymėdamas kritišką padėjimą krašte ir ko pirmiausiai reikia griebties — nustatyti produktų kainas delei apsaugojimo farmerių, apsaugoti gyventojus nuo pabrangimo valgio produktų ir suvaldyti spekuliantus, kurie plėšia gyventojus ir farmerius. Pastebėta, kad sandėliuose randasi labai daug valgio.

EL. ROOT GREIT SUGRĮŠIĄS.

Washington. — Paskelbta, kad Amerikos komisija su jos vadu El. Root greit sugrįšianti namon, nesustodama Japonijoje. Suv. Valstijų valdžia su nekantrumu laukia E. Root sugrįžimo, idant sužinoti apie tikrą dalykų stovį Rusijoje.

E. ST. LOUIS SKERDYNĖS ATBALSIAI.

St. Louis. — Pranešama, kad laike juodųjų skerdynės E. St. Louis policija ne tik negelbėjo juodųjų, bet priešingai — agitavo, idant baltieji energiškiau žudytų juoduosius. Miesto prokuroras paskelbė, kad visi tos skerdynės kaltininkai bus aštriai nubausti.

GELŽKELIŲ PELNAS GEGUŽIO MĖN. PAKILO ANT $3,500,000.

Washington. — Tarpvalst. prekybos komisija pranešė, kad 178 svarbesnieji Suv. Valst. gelžkeliai, nežiurint ant pakilimo įvairių išlaidų, gegužio mėn. 1917 metų pelnė ant $3,500,000 daugiau, negu gegužio mėn. 1916 m.

IŠ NEW YORKO PAŠAUKS KARIUMENĖN 40,000 JAUNŲ VYRŲ.

New York. — Registracija parodė, kad New Yorko mieste randasi 6,504,185 gyv. Iš 687,000 jaunų vyrų šiose dienose busią pašaukta kariumenėn apie 43,000 v. — Miestas su 25,000 gyv. turėsiąs duoti 166 kar. Iki liepos 12 d. priverstino kareiviavimo lapai sutvarkyti 21 valst. Delei to šaukimas kariumenėn nutęsiamas tolyn.

KOALICIJINĖ MINISTERIJA VOKIETIJOJE.

Washington. — Iš Kopenhageno pranešta, kad sąryšyje su bruzdėjimu Reichstage ir su kritikavimu valdžios politikos, manoma sudaryti koalicijinę Vokietijos ministeriją. Darbo ministeriu esąs jau paskirtas socialistų vadas David.

PREZ. WILSONO ATSIŠAUKIMAS Į PRAMONININKUS.

Washington. — Prez. Wilson paskelbė atsišaukimą į krašto pramonininkus ir prekiautojus, kad jie stovėtų už Suv. Valst. interesus bei gerovę ir kad nesistengtų apsunkinti kainų kėlimu abelną dalykų stovį karės bėgyje. Nuo kainų bei nuo sutartino veikimo priklausysianti pergalė ar pralaimėjimas.

SINN FEIN LAIMĖJO.

New York. — Iš Londono pranešta, kad į parlamentą (neužimton vieton) tapo išrinktas — didžiuma beveik 3,000 balsų irlandiečių Sinn Fein organizacijos vadas, prof. Dublino un-to Edw. de Valera. Nacijonalistų kandidatu buvo Petr. Lynch. Edw. de Valera paeina iš Ispanijos; yra gimęs New Yorke. Jis vis nenuilstančiai kovojo už Irlandijos paliuosavimą ir už dalyvavimą „velykinėj'' revoliucijoj tapo įmestas kalėjiman E. de Valera pragarsėjo savo iškalbingumu.

ITALIJA NETURI KUR PADĖTI 1,000,000 KAR.

Washington. — Italija turi pilnai prirengtų karėn 1,000,000 kar. Karės frontai prieš Austriją yra užpildyti, todel italų valdžia pradėjo tarybą su Anglijos ir Franeuzijos valdžiomis kaslink pasiuntimo liuosų kareivių pagalbon sąjungiečiams.

PASKANDINTAS DIDELIS AMERIKOS LAIVAS.

Washington. — Pranešta, kad vokiečių submarinas paskandino — Franeuzijos pakraštyje, apginkluotą Amerikos garlaivį „Kansan'' — 7,913 tonų inkr. Jame buvusios prekės (daugiausiai plienas ir miltai) apkainuojama ant $3,000,000. Žuvo 4 jur. (iš 50). — Apart to, paskutinėmis dienomis paskandinta 2-3 mažesni Amerikos laivai.

VALDŽIA KONTROLIUOS PLIENĄ.

Washington. — Liepos 12 d. valdžia paėmė visą plieno išdirbystę savo priežiuron. Tam tikra komisija iš 4 asmenų tvarkys plieno produkciją bei padalinimą ir nustatys kainas.

SUĖMĖ 1,000 INDUSTRIEČIŲ.

El Paso, Tex. — Iš Arizonos pranešta, kad Bisbee lojališki piliečiai turi suėmę „nelaisvėn'' apie 1,000 I. W. W. narių. Gubernatorius Campbell reikalauja prisiųsti pagalbon kareivių.

SKANDINAVIJA GRIEŽTAI PRIEŠ AMERIKĄ.

Washington. — Iš Stockholmo pranešta, kad Švedijos gyventojai labai pasipiktino Amerikos pasielgimu kaslink uždraudimo išvežti į neutrales valstijas valgio produktus ir kitus daiktus. Laikraščiai smarkiai užsipuola ant Suv. Valst. valdžios bei prezid. Wilsono. Taigi griežtai priešingi tam Amerikos pasielgimui Danijos gyventojai; tuli laikraščiai pažymi, kad Suv. Valst. valdžia versti verčia Daniją įsikišti karėn.

REZIGNAVO INDIJOS MINISTERIS.

Washington. — Anglijos ambasadon pranešta apie rezignavimą Indijos ministerio J. A. Chamberlain'o; kartu rezignavęs vice-ministeris užsienio dalykų, baronas Harding, buvęs Indijos vice-karalius.

SĄJUNGIEČIŲ ORLAIVIŲ AUKOS.

Washington. — Iš Amsterdamo pranešta, kad sulyg vokiečių paskelbimo sąjungiečiai birželio mėnesyje visuose karės frontuose prarado 220 orlaivių ir 33 balionus, o vokiečiai — 68 orlaivius ir 3 balionus.

POLITIŠKAS PROCESAS.

New York. — Emma Goldman ir Al. Berkman kaipo anarchistai pasmerkti ant dviejų metų kalėjiman ir užmokėti 10,000 dol. bausmės; apkaltinti suokalbyje.

Darbininkų Reikalai

DARBININKAI SUSTABDYS KARĘ.

Kariaujančių valstijų darbininkai galop persitikrino, kad jie yra didžiausia spėka, prieš kurią negali pasipriešinti nei valdžios, nei kapitalistai. Jie pamatė, kad užtenka darbininkams mesti darbą ginklų, amunicijos ir kitose dirbtuvėse, ir karė, tuoj turėtų pasibaigti. Ir tik gindami savo kraštą nuo priešų darbininkai iki šiol rėmė karę. Tečiaus paskutiniu laiku kaip sąjungiečių, taip ir centralių valstijų darbininkai pradėjo bruzdėti ir reikalauti karės užbaigimo. Anglijos, Francuzijos ir Italijos darbininkai stačiai pagrumojo valdžioms apšaukimu generalio streiko, jei nebus pasistengta greitu laiku užbaigti karę. Taippat subruzdo Vokietijos ir Austro-Vengrijos darbininkai.

Rusijos darbininkai bei socialistai, nuvertus carą ir sunaikinus senąją tvarką, paėmė krašto valdymo vadžias į savo rankas. Kontroliuojančia naująją valdžią įstaiga yra darbininkų ir kareivių atstovų taryba. Šita taryba sutartyje su naujaja Rusijos valdžia išstumė priešakin obalsį — „taika be aneksijų ir kontribucijų,'' kam kol-kas priešinasi sąjungiečių valdžios. Tečiaus Rusijos socialistai pasiryžo priversti kitų valstijų valdžias paremti jų obalsį ir kartu pasistengti ateinantį rudenį užverti taiką.

Nesenai Petrograde atsibuvo susivažiavimas darb. ir kareivių atstovų iš visos Rusijos. Tas susivažiavimas parėmė minėtą taikos obalsį, išsireiškė prieš atskirą taiką su Vokietija ir pažymėjo kelius prie abelnos taikos. Tapo įsteigtas Petrograde „Centralinis Pildomasis Tarybų Komitetas'' į kurį turi ineiti 350 atstovų iš sostainės bei provincijos tarybų. Petrogrado taryba pasiunčia į centr. komitetą 50 atst. C. Komiteto pirmsėdžiu išrinktas N. S. Čcheidze (jis yra Petrogrado tarybos pirmsėdis).

Rusijos socialistai bei valdžios šulai sumanė sušaukti tarptaumui taikos klausimo etaoin inn tinį socialistų kongresą apsvarstymui taikos klausimo gale rugp. ar pradžioje rugsėjo. Kongresas atsibus Stockholme ar Petrograde.

Pirmiausiai darb. ir kareivių tarybos atstovai pasiuntė į Stockholmą tris socialistus — Rozanovą, Goldenbergą (nariai kar. ir darb. pildomojo komiteto) ir Smirnovą (narys visuotino darb. ir kar. atstovų kongreso), prirengimui dirvos delei tarptautinio socialistų kongreso. Greit į Stockholmą pribus dar trįs rusai-socialistai. Minėti trįs socialistai jau plačiai kalbėjo taikos klausime su Skandinavijos ir Holandijos ir Vokietijos-Austrijos socialistais. — Jie atsilankys Anglijoje, Franeuzijoje ir Italijoje. Manoma, jog valdžios suteiks pasportus socialistų pasiuntiniams į Kongresą. Kartu kviečiami ir Amerikos socialistai.

Taikos pamatu, sulyg Rusijos ir Skandinavijos socialistų, turi buti „taika be aneksijų ir kontribucijų.'' Elzas-Lotaringijos klausimas privalo buti išrištas referendumo keliu. Jeigu gi sąjungiečių bei centralių valstijų valdžios atsisakys paremti tą pamatinį taikos obalsį ir nesistengs pertraukti tą baisią skerdynę, tai organizuoti darbininkai bei socialistai privers valdžias nusileisti apšaukdami visose kariaujančiose valstijose generalį streiką.

Rusijos socialistai pažymi, jog karė butinai turi užsibaigti iki sekančių Naujų Metų. — Iš socialistų bei darbininkų veikimo matosi, kad galop darbininkai pasistengs inkunyti taiką.

J. Gedminas.

INDUSTRIEČIŲ VEIKIMAS VAKARINĖSE VALSTIJOSE.

Washington. — I. W. W. nariai veikia su nepaprasta energija beveik visose vakarinėse valstijose, stengdamiesi suparalizuoti visą tenykštę pramonę, išdirbystę, kalnakasystę ir žemdirbystę, idant tuomi užkenkti vedimui karės. Šiaur. dalyj Idaho valst., tulose srityse (ypač Butte) Montanos v., taipgi Washingtono, Arizonos, Oregon ir Kalifornijos valst. industriečiai taip įsivyravo, kad jų „nenuramina'' vietos valdžia. Todel šauktasi į Washingtoną kariškos pagalbos. Arizonos gubernatorius prašo prisiųsti bent 2,000 federalių kareivių.

Minėtose valstijose streikuoja kelios dešimtis tukstančių darbininkų.

ANGLIAKASIAI TAIPGI BRUZDA.

Scranton. — Paskutinėmis dienomis pastebiamas subruzdimas tarpe Pennsylvanijos angliakasi . — Mahanoy City srityje streikavo apie 1,500 angl.; — reikalauja pakėlimo algos.

KOLORADOS KALNAKASIŲ STREIKAS.

Denver, Col. — Tulose srityse Kolorados valst. organizuoti kalnakasiai apšaukė streiką ir yra pasiryžę tvirtai laikyties už mokesties paaugštinimą.

DARBININKAI NENORI VAŽIUOTI Į EUROPĄ.

New York. — Daug dabar tarpe organizuotų ir neorganizuotų darbininkų kalbama apie karę ir priverstiną kareiviavimą. Iš įvairių didmiesčių ateinančios žinios, kartu su New Yorko darb. organizacijų pranešimais, parodo, kad žymi darbininkų dalis neprijaučia karei ir visai nenori važiuoti į Europos skerdynės sritis.

A. Zdažinskas

41 Wolcott Str., New Haven, Conn. „Vienybės Lietuvninkų'' Keliaujantis agentas, P. A. Zdažinskas yra įgaliotas užrašyti naujiems skaitytojams „V. Liet.'' ir priima mokestį nuo senų skaitytojų. Taipgi priima spaudai visokius apgarsinimus, korteles, bilas ir kitokius darbus. „VIEN. LIET.'' ADMIN.

FELJETONAS

VAŽIUOS.

Netyčia Vincui papuolė į rankas laikraštis, kuris daugiausiai rašo apie Lietuvos laisvę ir jos ateitį. Išpradžios Vincui buvo keista; mat tuluose straipsniuose plačiai išdėstyti lietuvių norai — kai-kur net tiesioginiai reikalavimai, nedavė ramumo Vincui. Jis palengvo ėmė atsipeikėti. Sulankstęs laikraštį, padėjo ant sofos — gi mintimis nubėgo praeitin.

Jis daug matė per penkioliką metų Amerikoje, nemažai prikentėjo nuo svetimtaučių, kuomet jis nesuprato anglų kalbos. Negeresni buvo nei lietuviai, pastarieji vadindavo jį „grinorium.'' Šaipydavosi, kuomet jis nemokėdavo pagal „mados'' pasipuošti, cigarą dantyse įsikišti ir dirbtinai šaligatviu eiti.

Jis dabar jau angliškai šneka, apsirėdyme viršija pirmtakunus ir nei vienas iš lietuvių nedrįstų pasakyti, kad Vincas ne „sportas.'' Bet kas-gi iš to, kad kišeniai tušti, nei sulužusio centro nėra?

Tie metalo žvangučiai ir sukėlė Vinco galvoje audrą ir negalėdamas sau atsakyti užsimovė kepurę ant viršugalvio ir išėjo.

Beeidamas susitiko Olesį ir tarė:

— Gerą vakarą.

— Ačiu už gerą. — Olesius rimtai pažvelgęs Vincui akysna, paklausė:

— Ko jųs čia vaikščiojat? Juk tai ne jusų gatvė.

— Kodel?

— Jųs pirmiau šitos gatvės nemėgdavote.

— Taip. Bet dabar...

— Ką tai reiškia?

— Skaičiau lietuvių laikraštį!

— Tai ne naujiena, — ramiai atsakė Olesius.

— Sulyg jusų, gal ir taip. Bet man kas kita.

— Kas-gi ypatingo? — gilinosi Olesius Vincan.

— Labai daug, sunku išpasakoti. Jame rašo apie Lietuvos laisvę...

— Hm! Visi lietuvių laikraščiai rašo — aiškino Olesius.

— Vis kitokioj prasmėj, — teisinosi Vincas.

— Kaip tai? — lyg nenusimanąs teiravosi Olesius.

— Kaip tau išpasakoti?... — Na-gi vieni rašo, kad laisvę ingyjus reikia revoliucijos keliu ir padaryti Lietuvą socialistišką. Antri sako, kad Lietuva turi buti katalikiška. Tik viršminėtas laikraštis teisingiausiai dalykus nušviečia. Jis tvirtina, kad Lietuva neturi pri klausyti niekam kitam, kaip tik lietuviams. Ot, šitokis tvirtinimas ir sutinka su mano protu, — pasakojo Vincas.

— Labai puikiai, kad šitoki mintis jumyse apsireiškė — džiaugėsi Olesius ir ėmė aiškinti:

— Matai, Vinceli, dabar ne laikas svajoti kokia Lietuva bus po karės, ir tie laikraščiai, kurie prieš laiką kala žmonėms galvon, kad Lietuva turi buti šiokia ar tokia, jei jie ir rupinasi Lietuvos likimu, bet visai mažai; jiems daugiaus rupi savo asmeniški — partiviški reikalai, nei abelnas Lietuvos likimas.

Vincas užsimąstė. Olesius pasinaudodamas proga paklausė:

— Ką manai daryti? — Važiuosi Lietuvon po karės?

— Kad pinigų nėra...

— Pinigų?!

— Taip.

— Vyras! Tai tau, penkiolika metų Amerikoje ir pinigų neturi! Kur-gi tu juos dėjai?

— Neturėjau — raudonuodamas graibstėsi Vincas

— Juk dirbai?

— Ir visi dirba...

Vincas apsižvalgė aplink. Vėliaus atsikrankstęs nusispjovė ir ėmė teirauties.

— Olesiau, pasakyk, kaip susitaupinti pinigų?

— Jei tu šitaip klausi, tai aš klausiu jusų: kur jųs dedate tuos pinigus?

— Nei pats nežinau...

— Prageri?

— Nedaug. Dolarį į dieną.

— Dolarį?!

— Tris šimtus šešias dešimts penkis dolarius į metus! Ir ką-gi tu manai gero? Ištikrųjų tau protas maišosi. — Trukčiojo pečiais Olesius.

— Gali buti, kad ir...

Abu nutilo. Olesius su gaileščiu tarė:

— Lietuvai mes esame labai reikalingi ir musų privalumas po karės važiuoti Lietuvon. Juk ten šimtai darbų laukia! Kas-gi juos apdirbs? Tik pamąstyk: stipriausios lietuvių spėkos karės laukuose. Kad ir tuli jų sugrįš gyvi, bet neras savo namučių, o rasi nei savo žemelės nebepažins. Kas-gi jiems pagelbės? Kas priduos energijos gyveniman, jei ne mes amerikiečiai? Juk jie viltį deda ant mųs...

Olesiui balsas nutruko ir jis nei neatsisveikinęs su Vincu nuėjo. Vincas-gi pasiliko bestovįs, tartum paraližiaus ištiktas. Ir tik po valandai atsipeikėjo, kuomet nei gyvos dvasios nesimatė aplinkui. Ir jis mąstė eidamas namon, kad jis kuomet nors važiuosiąs ten, kur gimė ir augo. *M. R. T-da.*

Iš Lietuvos

ŽODŽIAI IR DARBAI.

Kaip žmogus imi skaityti, ką sako visi kariaujančiųjų tautų vadovai del karės siekinių, net keista darosi: išeina, kad visi kariauja del to patios — laisvės. Butų dar suprantama, kad sakytų kariauja del savosios laisvės. Bet pasirodo, kad visi nori kitiems laisvės. Štai nesenai įsikišo karėn ir Amerika. Del ko? Ugi vis del tos pačios laisvės. Prakilnųs kariaujančiųjų siekiniai visiems net ausis išgraužė. Nelieka užpakalyje ir šių valstybių spauda. Ji kaip įmanydama giria savuosius siekinius ir teršia priešininką.

Beskaitant šitą visą, net liudna darosi; vientara begėdiškai meluoja pasauliui į akis, kita — laiko visuomenę tiek kvaila, kad ji tikės panašiais tvirtinimais. Vien kairioji demokratija, kaip Rusijoj taip ir kitur, neduoda sau akių dumti ir visus dalykus vadina tikrais vardais.

Didžiosios valstybės iš tikrųjų kariauja del reikalų, visai negražių. Karės tikslas — išplėsti valstybės plotus, ingijant jai nau jų šalių, kurios galima butų naudoti ir asimiliuoti. Kitais žodžiais betariant, siekinys — imperializmas. Tai aiškiai pabriežta Anglijoje, karei prasidedant. Iš ministerių tarpo išstojo tenai du vyru — Jonas Morli (John Morley), žinomas publicistas ir Bern (Burns), darbininkų vadas. Jie laiko save Mažos Anglijos („Little England) šalininkais, vadinasi eina prieš imperializmą ir todel buvo priešingu karei.

Net Amerika stojo karėn del to paties imperializmo. Gražus jos prezidento Wilsono žodžiai apie tautų teises ištikrųjų lieka tik žodžiai. Parodo tai tarptautinė Amerikos politika. Užteks priminus, kaip ji iškovojo „laisvę" kubiečiams su pilipiniečiais. Be abejo, iš visų imperializmų bus geriausias amerikiečių, nes pati šalis labai demokratinga, bet vis tik jis yra nesmagus tiems, kurie jį jaučia.

Tik karei besiartinant galan, visų imperialistų sumanymai pradėjo braškėti. Rusų darbininkai su radikalais išsižada kovoti del imperializmo, bet plati visuomenė stovi už jį. Dabarties metu daugiausia gali darbininkai su kareiviais, klausantieji įvairių socialistų partijų. Jie verčia laikinąją valdžią mesti imperializmo politiką. Kad ir nenoromis, valdžia turi nusileisti. Bet ar ilgam? Be abejo, jos pajiegos ilgainiui didės, o darbininkų mažės; taigi, buržuazijos užgaidos vėl pradės imti viršų. Tai vientara. Iš kitos pusės, tarp kovojančiųjų su Vokia valstybių Rusija neturi savo valios. Ji turi daryti tai, ką jai kiti sąjungininkai įsako. Išsižadėjus senosios politikos, Rusijai visai nėra ko kariauti. Bet ji negali taikyties, nes jai to neleidžia sąjungininkai, Anglijos vedami. Kad šiaip taip pamatavus tolimesnę karę, Rusijos liberalai skelbia, jog iš Vokios gręsiąs pavojus naujai ingytajai laisvei. Kad tai netiesa, numano dauguomenė. Visi junta, kad Vokia taikytųsi mielu noru su bent kokia Rusijos valdžia. Kiti dar priduria prie laisvės gynimo, kad reikią sutrupinti vokiečių vadinamasai militarizmas. Bet vokiečių militarizmui gyvai lygus yra anglų „mazinizmas." Vieni nori buti stipriausi žemėje, kiti jurose. Panaikinti vieną be kito negalima. Kad anglai patįs nesutiks išsižadėti mazinizmo, taippat aišku, o pirversti jų nėr kam.

Taigi, Rusija kariauja toliaus svetimais reikalais ir priversta. Jeigu ji negali nusikratyti geležinės anglų letenos, tai kaip gi ji privers sąjungininkus išsižadėti imperializmo? Gali buti kaip tik atžagariai. Jeigu sąjungininkai nugalėtų priešininkus — o tai dabar jau stačiai negalimas daiktas — jie priverstų Rusiją dalyvauti imperialistinėje politikoje. Tai gal nei nesunku butų. Juk užsienių reikalus veda ne darbininkų atstovai, o žmonės senosios tvarkos ir imperialistai. Taippat taikos suvažiaviman bus siunčiami vėl tie patįs žmonės, ir ką jie nutars, kitos valstybės privers daryti, jeigu visuomenė ir nenorėtų.

Kas kita, žinoma, butų, jeigu pasidarytų tokia pat revoliucija kitose kariaujančiose valstybėse — ir pirmoje vietoje Anglijoje. Ingiję galės, tikrieji demokratai priverstų savo valdžią išsižadėti nuteptos „laisvės" ir vykinti minių idealus. Tik, deja, sunku to laukti.

Visa tik kol kas musų viltis gauti nepriklausomybę daugiausia remiąsi senai išmėgintu principu: „kad ne man, tai ir ne tau", vadinasi del kurios tautos galiunai negali susiderėti, kam ji turi tekti, paskelbia ją laisva. Rusijos revoliucijoje, be abejo, mes radom didelį talkininką ir draugą, bet sprendžiamosios reikšmės delto tai neturi.

A. Valdemaras.

LIETUVA IR LAISVĖ.

Smolensko Lietuvių Politikos Klubo 1917 m. kovo 18 d. sueigos nutarimas:

Dabarties metu opiausia musų sielvarta yra spiesti lietuviai kareiviai, kaipo galingiausia tėvynės pajiega. Šis spietimas kuopilniausiai ir vaisingiausiai įvykdomas, sudarant Lietuvių Pulkus (legijonus), nes:

a) kuopilniausiai ir vaisingiausiai iš visur sutraukiami lietuviai kareiviai, jų vadovai, oficieriai, gydytojai, sesers, intendantai ir kt.;

b) per tai rimčiausiai butų iškeltas pasaulio akyvaizdoje lietuvių ryškus ir iškilnus veidas, pritarus tam dalykui Rusijos valdžiai ir kariumenės vyriausybei;

c) ta lietuvių kariumenė butų labai reikalinga apginti musų tėvynei nuo gręsiančių liaudies laisvei pavojų iš despotizmo, militarizmo, pašalinių provokavimo ir musiškių nusiminimo pusių.

Užtat sueiga visa vienu balsu pavedė pirmininkavusiam šį nutarimą pranešti Lietuvių Tautos Tarybai, kviečiant ją, sužinojus Rusijos, Lietuvos ir kitų vietų lietuvių nuomonę, pasirupinti nutarimo įvykdinimu, ir, be to, paskelbti lietuvių laikraščiuose.

(„Liet. Bals.")

Lietuvių Tautos Taryba. — Balandžio m. 19 d. bemaž viso posėdžio laiką užėmė Lietuvių Seimo sušaukimo klauismai. Balandžio m. 25 d. Social-demokratų atstovai pranešė, kad jie daugiau L. T. Taryboje nedalyvausią, nes partija juos atšaukianti. Platesnius atsisakymo motivus žadėjo pristatyti vėliau. Daug karštų ginčų sukėlė lietuvių legijonų organizavimo klausimas. Iš Bielgorado lietuvis kareivis papasakojo apie lietuvių kareivių upą lenkų legijonuose, apie tas skriaudas, kurios daromos lietuviams. Kadangi lietuvių pulkų organizavimo klausimas labai atsakomas dalykas, tai galutiną rezoliuciją nutarta priimti tik su Petrapilio garnizono lietuvių kareivių kuopa pasitarus ir dar kartą Lietuvių Tautos Taryboš posėdyje apsvarstyti.

Laikinas Lietuvos Valdomasai Komitetas pradėjo savo veikimą balandžio 20 d. š. m. Be lietuvių partijų atstovų steigiamajame susirinkime dalyvavo ir informacijos tikslui du žydų social-demokratų partijos atstovu Bundo ir Valstybės Dumos narys N. F. Fridmanas. Rusijos S.-D. D. partijos lietuvių rajono atstovai pranešė, kad jie steigiamajame Valdomojo Komiteto posėdyje dalyvausią tiktai laikinai ir vien savo vardu ligi paaiškės tolesni jų mandatai socialdemokratų santikių su Valdomuoju Komitetu. Į prezidiumą išrinkta pirmininku St. Šilingas, Sekretoriais L. Noreika ir K. Šalkauskas. Dvi vicepirmininkų vieti palikta liuosomis, ligi nepaaiškės galutinai tautinis Komiteto narių sąstatas. Tame pačiame posėdyje paskirti kandidatai į Kauno gub. Komisarus, į Vilniaus Teismo Rumų pirmininkus, į Kauno ir Suvalkų apygardos globėjus.

Antrame L. Lietuvos Valdomojo Komiteto posėdyje balandžio m. 26 d. dalyvavo be lietuvių partijų atstovų ir 4 Kauno, Vilniaus ir Suvalkų gub. tremtinių žydų atstovai: O. Finkelšteinas, G. Volfas, S. Choronžickis ir V. D. narys N. Fridmanas. Žydų atstovai šiame posėdyje dalyvavo jau su sprendžiamaisiais balsais. Nutarta pradėti rupinties pasiųsti Lietuvos atstovų delegaciją apžiurėti užimtos Lietuvos. Galutinai apsvarstytas Rusų Laikinai Valdžiai L. L. V. Komiteto pranešima tekstas. Nuolatiniais delegatais susižinoti su L. Valdžia ir kitomis įstaigomis išrinkti Valstybės Dumos atstovai M. Januškevičius, M. Yčas, N. Fridmanas ir inžinierius V. Bielskis.

Rusijos socialdemokratų darbininkų partijos Lietuvių rajono atstovai išėję iš L. T. Tarybos ir Laikinajame Lietuvos Valdomajame Komitete taipgi atsisakė dalyvauti.

(„Santara.")

MUSŲ PABĖGELIAI

Vitebskas. — Pirmasis lietuvių mitingas. — Už kelių dienų prieš Tautos Šventę (10 kovo m.) vietinės šviesuomenės inicijativa buvo sušauktas privatinis lietuvių Vitebske gyvenančių visuomenės atstovų pasikalbėjimas apie einamuosius reikalus. Už poros dienų jau buvo tos pačios lietuvių visuomenės grupės sušauktas lietuvių viešas susirinkimas-mitingas.

Gana erdvi gimnazijos salė buvo kupina (apie 300 žm.) susirinkusiųjų daugiausia kareivių ir tremtinių, vietinio Komiteto rupinamų. Upas visų pakilęs. Susirinkimą pradėjo vietinio lietuvių Komiteto pirmininkas p. Karoblius. Buvo pagiedotas lietuvių himnas. Susirinkimo pirmininku išrinktas p. Grigaitis, sekretoriais Untulis ir Brazaitis. Pirmininkas savo prakalboje apibudino dabartinio momento stovį ir svarstą. Potam pasipylė visokios kalbos. Kalbėjo ir šio mitingo organizatoriai, skaitlingi buvo kalbėtojai ir iš susirinkusiųjų. Kalbėjo kareivis iš apkasų atvykęs apie nuliudimo dvasią, kuri viešpatauja tarp lietuvių kareivių, nustojusių visokių ryšių su savais žmonėmis, su gimtaja šalele, apie stoką knygų, laikraščių. Kitas vėl kareivis šaukė savo draugus prie organizavimosi, prie kulturos darbo — kad paskui pagrįžus į Lietuvą galėjus atnešti naudą tėvynei. Kalbėjo darbininkų atstovas, nesenai paliuosuotas iš kalėjimo, kalbėjo kunigai ir tremtiniai, pasakodami savo vargus ir išreikšdami savo pasitikėjimą šviesiąją ateitimi. Buvo pasiųstos pasveikinimo telegramos Laikinajai Vyriausybei ir Darb. ir Kar. Atstovų Tarybai. Nuo lietuvių visuomenės atstovu į Miesto Visuomenės Komitetą išrinktas p. Untulis. Išrinktas laikinas lietuvių informuojamasis biuras iš 6 žmonių, kuriam ir pavestas tolimesnis organizacijos darbas.

Odesa. — 1917 m. balandžio m. 3 dieną visų Odesos Lietuvių Organizacijų atstovai su palaidaisiais Odesos lietuviais, susirinkę Voroncovo rumuose, svarstė šių dienų lietuvių reikalus.

Šito susirinkimo vienu balsu buvo priimta, tarp kitų, šitoki rezoliucija:

Sveikiname Rusų Tautą, Rusijos Laikiną Vyriausybę, Rusijos darbo žmones ir kariumenę, išsiliuosavusius iš carizmo jungo, ir lenkiame savo galvas prieš jų nesustotiną sutartinumą ir prieš kapynus Rusų-kankinių savo krauju ir gyvybe nuvertusių carų neribotą galę ir išpirkusių dabartinę laisvę. Karštai trokštame kuogreičiausiai susilaukti Rusijoj demokratinės respublikos, kuri viena tegali suteikti ir užtikrinti pilną politikos, kulturos ir ekonomijos laisvę visiems Rusijos piliečiams ir nustatyti visoms Rusijos tautoms pilną laisvę, teisių ir pareigų lygybę ir kuri padėtų ir mums, lietuviams, išliuosuoti musų tėvynę iš vokiečių nagų ir užtikrinti Lietuvos nepriklausomybę ir savarankiškumą, nes kitaip musų tauta negali plėtoties ir eiti žmonijos pažanga.

Sveikiname naują Lietuvių politikos organą — Lietuvių Tautos Tarybą, kuri galės nuolat reikšti, kam ir kur jos nuožiura reiks, visos Lietuvių Tautos politikos valią; visi esame apimti neapsakomo džiaugsmo ir todel, kad visų šiuo metu apsireiškusių partijų ingaliotieji atstovai sugebėjo galop iš vien spręsti ir rišti bendro Lietuvių Tautos reikalo. Tautos Tarybos su lietuvių visuomene kontaktui patvirtinti vienu balsu išreiškiame Tarybai pilną savo pasitikėjimą ir ingaliojimą kiekvienąme naudingame jos žygyje Lietuvos savarankiškumo klausime. Džiaugiamės pirmutiniais jos nusisekusiais umais žygiais taip greitame iš Rusų Laikinos vyriausybės išgavime sankcijos Lietuvių tautos politikos savarankiškumo pradui, žygiais, neturinčiais dar sau pavyzdžio, išintinais savo svarbumu ir sugebėjusiais staiga išnaudoti pakilusio upo dabartinės Rusijos, jos geriausių sunų, pasiryžusių teisės ir laisvės klausime eiti ligi galo.

Gi broliškas Lietuvių Tarybos pasiulymas gudams, žydams, lenkams ir rusams iš vien bendrai dirbti ir iš vien valdyties Lietuvoj — tas pasiulymas džiugina mus, kaip aktas didžios politikos išminties ir teisybės. Valio Lietuvių Tautos Taryba!

Sudaryti Odesos Lietuvių tautos tarybą iš vietinių lietuvių drįjų ir kuopelių ingaliotinių po tris nuo kiekvienos i riš palaidųjų lietuvių 20 išrinktųjų, gi viso iš 47 žmonių, leidus pačiai Tarybai kooptuoti geidžiamus jos nuožiura žmones. Pavesti Tarybai išsirinkti iš savo tarpo Pildomąjį 5 žmonių Komitetą.

Bendruose Lietuvių Tautos reikaluose Taryba ir jos Pildomasis Komitetas tegali žygiuoti per Lietuvių Tautos Tarybą, gi vietiniame Odesos gyvenime Odesos Taryba dirbdama tesivadovauja Lietuvių Tautos Tarybos nustatytais pradais, o tolimesniame laike teišranda budą susilieti savo darbu su Tautos Taryba darbais.

Andrius Lisauskis,
Domininkas Blynas,
Liudas Žemaitis.

Odesa. — Balandžio 9 d. mokykloje prie bažnyčios įvyko įsteigiamasai „Lietuvių draugijos nukentėjusiems del karės šelpti" susirinkimas. Pirmiau čionai dirbo komitetas susidedąs iš vietinių lietuvių draugijų atstovų, dabar susirinkimas palikęs senuosius narius naujosios draugijos Valdyboje, išrinko keleta naujų. Dabar naujosios draugijos Valdyboje dalyvaus apie 20 žmonių, gi pačioje draugijoje yra įsirašiusių vienos dienos metu apie 150 narių, iš kurių tarpo kai-kurie apsidėjo savo mėnesinių mokesnių, kiti vienkartine auka palaikys ne tik Odesoje gyvenančius lietuvius, bet lygiai ir apskritai, kaip Draugijos įstatai rodo, rems bendrus Lietuvos reikalus ir eis kartu su visais Tėvynės sunumis.

Ši draugija bene bus didžiausia Odesoje lietuvių draugija, nes netrukus vėl bus visuotinis antras susirinkimas naujiems nariams priimti ir bendrai pasikalbėti.

Odesos lietuviai, rimtai susirupinę močiutės Lietuvos likimu, atsidėję seka kiekvieną kitur gyvenančių lietuvių darbų apsireiškimą Tėvynės gerovei ir gyva širdimi susirišę su dirbančiaja visuomene.

A. A—tis.

Voronežas. — Balandžio 9 d. Voroneže buvo lietuvių moterų susirinkimas. Dar prieš Velykas susidarė moterų komisijėlė, kuri pasirupino sušaukti susirinkimą, išdirbti dienotvarkę ir parengti keletą referatų.

Susirinkimą atidarė p. Čiurlionienė, pasveikinus susirinkusias, paaiškino šio susirinkimo tikslą, pasiulė dienotvarkę, kurią susirinkimas priėmė. — Buvo perskaityta keletas referatų:

1) Apie dabartinį momentą.

2) Apie lygias teises moterų su vyrais.

3) Istorinė moterų padėjimo apžvalga.

Nutarta įsteigti Voroneže moterų kuopa. — Sutikus susirinkimui buvo perskaityti Maskvos lietuvių moterų laisvės sąjungos įstatai — kuriuos atsiuntė maskvietės.

Išrinkta komisija iš 10 moterų. Tai komisijai susirinkimas pavedė peržiurėti tuos įstatus ir papildyti, o jau kitas moterų susirinkimas nutars galutinai ar priimti tuos įstatus ar sustatyti kitus.

Susirinkimas padarė malonų įspudį, budamas čia viešame gyvenime pirmutinis moterų žingsnis.

Z. Č.

Iš Rygos padangės. — Nevisada gi ir apkasuose sėdėti. Kaip tik išsprunki iš apkasų, taip ir dengi Rygon. Čion jaučiamas gyvenimas, ypač dabar laisvei užgimus.

Iš pirmųjų dienų revoliucijos be paliovos eina organizacijinis naujų gyvenimo pradų darbas. Laisvo apsisprendimo principą pastačiusi organizuojasi ir milijoninė armija. Bendram darbe su oficieriais steigia naujus pamatus laisvam gyvavimui ir galiai. Visuose kampuose verda darbas. Ryga organizacijų centras. Joje muša pulsas. Čionai surandi ir lietuvių, dvasios ingauni.

Laisvės saulutei sužibus vietos lietuviai darė mitingus, iš pradžių bendrus, paskui kunigams, namų savininkams ir kitiems nutolus, darbininkų ir kareivių. Vienam mitingan trumpam laikui ir man teko užkliuti. Įspudis neblogas. Darbininkų tarpe matai kelis pilnai susipratusius vyrus, piliečius ne vardo, bet sužinties... Vyrai, kuriems rupi, kaip tautos, taip ir politikos reikalai. Darbininkai rengiasi leisti savą laikraštį esdekų pakraipos. „Rygos Garsas," garbindamas „cicilikėlius", atkalbinėdamas žmones nuo mitingų-susirinkimų, pasirodė nejaukus, tiesiog šiurkštus ne vien darbininkams. Rygiečiai darbininkai ir iš dalies kareiviai prie labai sunkių apystovų sutaisė gan didelį vakarą-spektaklį. Latvių teatras buvo pilnutis. Buta dainų, vedamų vieno kareivio, buvusio vargonininko, dramos „Keršto" bei šokių.

Dainos kaip dainos... glostė širdį. „Keršto" gi neminėsiu. Didelė svarba vakaro ne tiek aistetikos žvilgsniu, kiek tautystės bei pasižmonėjimo. Čia matai atvažiavusių iš fronto apie 15 lietuvių oficierių, keliolika daktarų, jųjų tarpe gan intakių, sakysime, sanitarijos viršininko štabo armijos padėjėjas. Čia sueini ir senų draugų. Pavyzdžiui, su vienu del tulų priežasčių buvau persiskyręs 10 metų atgal gimnazijos 3 klasėje. Jis dabar šaunus kavaleristas. Apie lietuvių kareivių ir oficierių organizaciją armijoje vis daugiau ir daugiau balsų girdėti. Čionai yra kariumenės dalįs, kuriose priskaitoma apie tukstantį lietuvių kareivių.

Lietuviai kareiviai didžiai turi buti dėkingi broliams darbininkams už sutaisytą vakarą. Jie davė progos išgirsti lietuvišką žodį, pasidalyti nuomonėmis ir šauniai pasižmonėti.

Vl. Parausvinis.

(„Santara")

LAIŠKAS Į REDAKCIJĄ.

Cleveland, Ohio.,

Liepos 8 d., 1917 m.

Gerbiama redakcija!

Nesenai p. F. Baranauskas „V. Lietuvninkų" nurodė Clevelando tulų vyčių darbus ir fanatiškus besielgimus, taipgi nurodė vyčių šulo Elenos šmeižimus C. L. T. C. ir sandariečių. Dabar ta pati Elena Kemėšio „Darbininke" vėl netiesą sako, kur iškoliojus p. Baranauską ir „Vienybę Lietuvninkų", sako, kad „Vien. Lietuvninkų" į Clevelandą pareina labai mažai ir vyčiai ją neskaito. Vienok Elena kaip papras tai, taip ir dabar netiesą sako, nes „V. L." į Clevelandą pareina labai daug. Apart daugybės prenumeratorių, daug yra parduodama ir pavieniais numeriais, nes apart generališkos agenturos prie „Dirvos" „V. L." platina dangelis pavienių žmonių. Kad vyčiai „Vienybę Lietuvninkų" neskaito, tai Elena irgi prasilenkia su tiesa, nes tą numerį, kuriame tilpo p. Baranausko korespondencija, išpirko patįs vyčiai, iki paskutiniam egzemplioriui, taip, kad kitiems neliko nei vieno. Tuli vyčiai net 12 valandą nakties, subatoj, bėgiojo ieškodami pirkti „Vienybės Lietuvninkų," o kaip jau kun. Halaburda, tai net pas altorių atsistojęs, nedėlioj, „Vienybę Lietuvninkų" (ir „Dirvą") skaitė. Taigi, kaip vyčių Elena neimsi, ji visaip yra melagė.

Halaburdos Bernas.

KARĖ JAU BAIGIASI!

Žmonės važiuos į Lietuvą. Bus reikalingos ŠIFKORTĖS, kurias galima gauti ant visų geriausių linijų ir už pigias kainas. Bile reikale visuomet pirmiausiai kreipkitės į

„VIENYBĖ LIETUVNINKŲ"
120 Grand St., Brooklyn, N. Y.

KORESPONDENCIJOS

BROOKLYN, N. Y.

Nuo senai čia yra susiorganizavus siuvėjų unija. kuri daug gero padarė darbininkams, bet reikia pasakyti, kad dabar ją valdo tam tikras burelis po vadovyste unijos delegato. Valdo ir daro visai unijai gėdą. Štai kame dalykas.

Liepos 5 d. buvo unijos susirinkimas, kuriame tarp kito-ko buvo skaitytas laiškas nuo Lietuvių Tautinės Tarybos užkviečiantis unija dalyvauti pasitikime rusų msijos. Čia unijos delegatas pasakė, kad misija yra buržuazinė, kad ją nereikia pasitikti ir tt. Ragino net išnešti rezoliuciją, kam tautininkai organizuotus darbininkus nori panaudoti pasitikimui tos misijos ir pats unijos delegatas apsiėmė kartu su kitais dviem parašyti rezoliuciją. Tai faktas.

Bet tas aiškiai parodo, kad unijos delegatas nežino, ką daro, jis unijai daro tiktai gėdą. Štai kame dalykas.

Rusijos tą misiją pasitiko visos revoliucijinės organizacijos. Pasitiko ir sveikino Bachmetjevą social-revoliucijonieriai, social-demokratai, žydų Bundas. Sveikino ir progresiviškieji darbininkai. Išeina tas, kad sulyg rusų revoliucijonierių ta misija nėra buržuajiška, kad ją negėda pasveikinti, tuom tarpu kriaučių unijos delegatas pripažįsta, kad gėda. Kurie dabar tesiingesni.

Bet stebėtiniausiai tas, kad vyriausias komitetas amalgamated unijos ingaliavo savo atstovą pasveikinti, kuris 7 d. liepos Madison Sq. Gardene ir pasveikino varde tos unijos rusų misiją. Tuom tarpu tos pačios unijos 3 lietuviškų skyrių delegatas eina prieš tą viską ir rašo rezoliucijas. Klausimas, kas vyresni, ar Centralis unijos komitetas, ar 3 lietuviškų lokalų delegatas? Na, bet neišvadžiosime daugiau, pasakysime tik tiek, kad mųs unijos delegatas visiškai nesolidarizuoja su visa mųs unija. Pasakysiu tiek, kad kuomet visi revoliucijiniai ir progresiviški elementai pasveikina tą pasiuntinį, mes ignoruojame. Kuomet sveikina mųs unija tą pasiuntinį, mes lietuviai delei savo delegato tiktai gėdą užsipelnome, nes mes einame prieš uniją.

Mųs delegatas ant tiek partivis, kad jei kas išeina iš tautininkų, tai viskas bloga. Taip ir čionai užkvietė tautininkai, tai delegatas neapsižiurėjo ir senu papratimu priskaitė prie blogo. Ir reikia pastebėti, kad tautininkai pirmieji pasveikino ir rusų revoliucijonierius, ir šiame momente pasielgė pukiiai, o mes unijos darbininkai visuomet užpakalyje ir užpakalyje delto, kad tuos puikius dalykus veikia tautininkai.

Ir taip reikia raudonuoti iš gėdos už mųs delegatą ir už mus uniją, kuri nežino, kur ji yra.

Unijistas.

ROCHESTER, N. Y.

Nesenai dar buvo tas laikas, kuomet buvome pavieniais sandariečiais, negalėjome svarstyti politiškus reikalus, o šiandien jau tai galime daryti. Džiaugsmas ima susipratusius ir šiek-tiek nuvokiančius politikoje, kad Sandara parodė savo tikrą demokratiškumą.

Kaip visur, taip ir čionai tapo suvytas lizdelis — kuopa. Pirmais metais ALTS. 21-ma kuopa nuveikė didžiausią darbą. Narių skaičius jau pasiekė apie 40, daugiausiai tai jaunimas spiečiasi į musų kuopą, interesuojasi į politiką. Smagu žiurėti kaip eilės kovotojų už Lietuvos ateitį vis didėja.

Norisi pažvelgti į dabartinį momentą. Musų jaunesnieji draugai ir draugės iki šiol buvo maitinami arba rojumi ant žemės, arba rojumi po mirties, bet nieko nebuvo daroma del tų rojų, buvo nukreipiama mintis nuo to, kad mes butume gerais lietuviais ir gerais žmonėmis. Dabar musų sandariečiai griebiasi už realio darbo.

Ateina ruduo, žmonės juk nerims, jiems reikia pramogų. O mes jau pernai gana gerai pasidarbavom, tai pasidarbuosime ir šįmet. Tik dirbkime neatkreipdami atidos į tai, ką mus kiti šmeižia. Mes nemanom ką nors nustelbti, bet mes norime dirbti tikrą darbą. Juk tik sandariečiai tikrai dirba del savo tautos. Delei pasekmingesnio darbo aš paduodu sekančią nuomonę:

1) Mums sandariečiams reikėtų susirinkimus laikyti kartą į savaitę.

2) Tuose susirinkimuose reikėtų daug laiko pašvęsti politiškiems debatams ar diskusijoms. Iš to butų labai didelė nauda. Pasimokytume daug ko.

Lai musų ALTS. kuopa nustebina kitas kolonijas.

Liaudininkas.

NEW HAVEN, CONN.

Vasaros susilaukus, tai čionai yra rengiama daugybė piknikų, daugiausiai su svaiginančiais gėrimais. Pirmutinis piknikas atsibuvo 17 d. birželio, viskas pavyko gerai, tik pora vyrukų, rudžio įsitraukusių norėjo pasipešti, bet tuo laiku likosi perskirti.

Kitas piknikas buvo 24 d. birželio — tai L. D. K. K. kliubo. Tai buvo daug svečių prisirinkę. Viskas pavyko labai puikiai, buvo daug padoraus jaunimo. Bet ir vėl buvo kilę vaidai, bet susitaikė. Į šį kliubą priklauso veik visi vietiniai pažangesni lietuviai. Bet jau tan kliuban priklauso keletas socialistų, kurie daug nesmagumų pridaro ir pasiduoda jiems, nes juk geresni žmonės nenori pykties. Tas kliubas net neatkreipė atidos nei pakvietimą paaukauti kiek į Lietuvos neprigulmybės fondą. Nežinia, kas iš to išeis, bet tas taip ilgai negalės tęsties. Tas kliubas paaukavo auką revoliucijai. Toks pasielgimas tai tik gėdą daro mums new-haveniečiams, nes parodo, kad mes nesuprantame reikalų.

Liepos 4 d. čionai įvyko Conn. valstijos Romos L. K. S. ir Liet. Vyčių. Buvo labai plačiai išgarsinta, tai ir publikos buvo gana daug privažiavę į tą pikniką. Vietinis klebonas Karkauskas iš sakyklos buvo pasakęs, kad tame katalikų ir vyčių piknike nebus svaiginančių gėrimų, bet ištikrųjų tai alaus buvo tiek, kiek kas nenorėjo. O gal jau alus pavirto į nesvaiginantį gėrimą. Tai negerai vienaip sakyti, o kitaip daryti. Ir katalikai ir vyčiai taip traukė alutį, kad jau nereikia geriau. Dvasiški tėveliai, kurie ten buvo, tai turbut sarmatijosi kartu tenai dalyvauti, jie tuoj nuvažiavo ten, kur visi turtuoliai susirenka. Čia turėtų vyčiai ir katalikai susiprasti.

New Haveno reporteris.

WATERBURY, CONN.

Pas mus turėjo įvykti debatai tarpe socialistų ir klerikalų, kokioje temoje, tai neteko sužinoti. Turbut už tai, kurie jų geresni. Juk vieni giria save, o kiti save, tai reikia gi išrišti klausimą, kurie geriau girties moka. Bet debatai neįvyko, socialistai pabugo. Klerikalai pasinaudojo tuomi ir surengė prakalbas. Na, žinoma ir pasigyrė.

Šiaip pas mus vasaros laiku judėjimas apsilpo, tik varpiečiai nenuilstančiai darbuojasi. **A.**

SO. BOSTON, MASS.

Lietuvių Konservatorijos mokinių koncertas. — Koncertas susidėjo iš 37 numerių. Plakatose buvo garsinama, kad niekad tokio koncerto nebuvo. Nenorėdamas tikėti nuėjau pasiklausyti. Ištikrųjų dar Bostone nebuvo tokio koncerto. Pasirodo dainininkas lankęs dvejus-trejus metus konservatoriją ir dainuoja operos dainas. Tas duoda progą mums suprasti operų prasmę. Dainuoja ir mažiau lankę konservatoriją mokiniai liaudies dainas, romansus, griežia smuikus ir pianus skambina. Šiame koncerte labai gražiai pasirodė p-lė Ona Liutkevičiutė, kuri baigė Miko Petrausko Konservatoriją. Dainoje be žodžių, parodo, kaip gali ir moka balsą valdyti ir ant galo sudainuoja duetą su Miku Petrausku. Čia visus jau nustebino Liutkevičiutės gabumas muzikoj. Mokytojui gerb. M. Petrauskui už jo triusą ir p-lei Liutkevičiutei už pasišventimą tiek metų savo mokslui lai buva didelė pagarba.

Norėdamas parodyti puikumą koncertą, čia paduodu keletą žymesnių dainininkų, kurie dainavo ir tiesiog žavėjo klausytojus. Dainuoja Jok. Višniauskas iš „Rigoletto", „Širdelėje moterų". dainuoja švelniai, M. Daržinskaitė — romansą „Tarei Sudiev" puikus sopranas, miela klausyties. Kireilis — iš op. „Trovatore," tenoras, stebėtinas švelnus ir augštas balsas, A. Vadapalas, baritonas, — iš op. „Faust." Jau man kelis sykius teko girdėti Vadapalą, bet turiu pasakyti, kad šį kartą mane nustebino.

A. Bačiulis sudainuoja introdukciją iš op. „Trovatore," basas, sudrebino salę savo basu, atliko puikiai. P. Rimkus sudainuoja iš operos 2 dalyku. Jis antru kartu pasirodė Bostone. Jis gamtos apdovanotas tenoru nustebino žmones.

Čia gabus smuikininkas P. Apšėga pagriežė sunkius muzikos dalykėlius. M. Karbauskas puikiai sudainuoja iš operos „Rigoletto." P-lė N. Putvinskaitė gam tos apdovanota balso gražumu su žavėjo klausytojus. Tai buvo vakaro žvaigždė. Negana, kad ji turi puikų balsą, sopraną, bet sykiu ir muzikališką išsilavinimą. Abelnai šiame vakare programe mirgėjo garsių kompozitorių vardai, kaip tai: Verdi, Beethoven, Donizetti, Gounord ir Miko Petrausko. Apart šitų minėtų dainininkų ir mažiau lankiusių konservatoriją išpildė gerai savo numerius P. Šarkaitė, S. Geniotis, J. Kerdiejus, J. Varaitis, A. Nevinskiutė, P. Bolis, J. Baniulis M. Plevokiutė, J. Gutauskas, A. Balsis, A. Mizara, J. Račkauskiutė, M. Budris, D. Antanavičius. Aišku, kaip diena, kad musų gerb. Mikas Petrauskas yra vienintėlis lietuvių muzikos tvėrėjas, budintojas, augintojas. Pažiurėjusių į tuos mokinius, pasirodo, kad visi darbo žmonės, visi paeina iš sunkaus darbo ir eina mokinties, kam? — musų tautos vardo ir garbės pakėlimui.

Tokie koncertai, tokis žmonių pasišventimas yra neapkainuojamas brangumas dailės žvilgsniu. Bet pažiurėkim į musų liaudį, ar ji moka suprasti šitą viską, pagerbti, atiduoti jiems garbę, kurie dirba su didžiausiu pasišventimu. Anaiptol neatjaučia musų žmonės to. Į tokį puikų koncertą atėjo žmonių koks 100 pasiklausyti. Gėda mums bostoniečiams, kad mes bijodami šilumos apsileisdami tingime praleidžiame tokius vakarus. Oi, žmonės, žmonės, kada susiprasit? Juk jau laikas išeiti iš smuklių iš bolinių.

Dainininkai ir mokytojau Mike Petrauske! Tegul buna mums lekcija. Ateityje turėsime neužmiršti tokius koncertus. Nemokėjome mes apvertinti, bet kitą kartą bostoniečiai nedarys sau gėdos. Juk iš kitur žmonės suvažiuoja, o vietiniai ant kampų trinasi. Mums gaila ir gėda, kad koncerto aktorių klausosi sienos, bet ne žmonės. Šį koncertą neatbutinai reikėtų rudenyje atkartoti, nes yra svarbus ir reikalingas musų žmonėms.

Stasys.

PITTSTON, PA.

Vyčių diena. — Trečia vyčių diena atsibuvo Valley View parke, tarpe Wilkes Barre ir Pittston, Pa. Vyčių diena skyrėsi tuomi, kad buvo žmonių apie 10,000 ir kalbėjo visi komiteto nariai angliškai, ir jiems niekas nieko neužmeta, o SLA. arba tautininkų dienoje visi kalbėjo lietuviškai ir jei kur ir reikale kalba angliškai, tai pažymi, jog čia lietuvių diena, o ne anglų. Taipgi lig šių metų nebuvo prileisti svetimtaučiai prie žaislių, o kuomet vyčiai prileido, tai tuomi patraukė didelę žmonių minią.

Buvo 15c. ineiga, o ženklu buvo guzikutis su užrašu „Lithuanian Day 1917." Viduryje S. V. vėliava. Guzikutis buvo dydžio kaip 25 centų pinigas. Taipgi vyčiai gerai išgarsina savo dieną, daug geriau, negu SLA. SLA. VII apskritis padaro daug plakatų, bet jie lieka neišdalinti.

Kun. J. Kasakaitis laikė mišias ir kitas pamaldas už žuvusius karėje lietuvius. Bažnytinis choras sudainavo „The Star Spangled Banner" ir vėliau „Lietuva, tėvyne musų" lietuviškai chore buvo apie šimtas ir pusė dainininkų ir dainininkių.

Buvo lenktynės 3 mylių, 300 mastų, 100 mastų ir 50 mastų. Merginos Nellie Bobuniutė iš Kingston gavo pirmą dovaną; Anna Rudaitis, iš Wilkes Barre, antrą dovaną.

Buvo šokinėjimas ant lentos ir daug kitų žaislių.

Pelnas bus paskirtas karėje nukentėjusiems lietuviams Tautos Tarybos iždan. **Reporteris.**

NEW PHILADELPHIA, PA.

Liepos 4 d. po pietų čia buvo patriotiška demonstracija. Nors šis miestelis teturi apie 2,500 gyventojų, bet šioje iškilmėje dalyvavo į 3,000 žmonių, o kitą tiek stovėjo šaligatviuose. Tą skaičių dapildė apielinkės miestelių gyventojai: Middleport, Cumbola, Port Carbon ir Pottsville.

Demonstracija buvo padalinta į 4 divizijas: 1-moje div. ėjo miesto valdyba, pulkas gerai išsilavinusių maršavime mergaičių (didžiuma lietuvaitės) ir trijų pradinių mok. mokiniai — apie 500 vaikučių, kurių du-trečdaliai lietuviukai. Juos lydėjo mokytojai ir mokytojos, kurių tarpe yra mokytoja B. Bendoraičiutė.

Į 2-rą div. suleista svečius, iš kitų miestų anglus, kurių tarpan įsimaišė ir musų eks-vyčiai.

Trečioje div. ėjo vietos ir iš kitų miestų lietuviai. Pas lietuvius tvarka buvo pavyzdinga. Lietuvių div. vedėja buvo, tai Vaitkuniutė, pasirėdžiusi „Liuosybe" (Liberty) figuroje. P-lė Vaitkuniutė tikrai tam tiko. Ji yra apie 17 m. amž. 6 pėdų augšta. Jos ilgi geltoni plaukai, baltas-raudonas veidas, mėlynos akys, dailus liemuo, puikiai perstatė „Liuosybės" figurą. Paskui ją ėjo apie 80 lietuvaičių, pasirėdžiusių baltai, su raudonais kryžiais ant kepurių ir rankovių. Po jų Kaz. Karalaičio uniformuota dr-ja. Prie jos prikergta, lietuviams leidžiant ir lenkų uniformuota Sobeckio dr-ja. Už šitos, tai vyr's į vyrą — apie 9 lietuvių dr-jos iš apielinkės ir vietinės, ėjo kaip siena.

4 div. susidėjo iš: lenkų, slavų ir airių.

Kuomet demonstracija apsistojo ant „Public Place," kur buvo prirengtas 85 pėdų augštos geležinis polis, tuom tarpu pradėjo kilti augštyn 12 per 20 pėdų formato šios šalies vėliava, iš kurios nuskrido 2 balti balandžiai, o benas tą reginį pasveikino vienu Amerikos himnu.

Iškilmės programas užsibaigė keletu tinkamų prakalbų. Lietuviškai kalbėjo St. Gegužis, SLA. prezidentas. Slavams kalbėjo J. Strambo, o anglams, 2 anglai.

Report.

CHICAGO, ILL.

TMD. 8 kuopa surengė prakalbas (15 d. birž.) ponui M. Šalčiui. Į prakalbas atsilankė mažas burelis. Gaila musų žmonių, kad taip mažai atjaučia Lietuvos vargus. Jau 3 metai, kaip reikalauja nuo mųs pagalbos, bet mes tai vis lyg pasišiaušę, vis neatjaučiame tuos visus vargus. Tai nesmagu ir negerai. Bet nors nedaug žmonių buvo, bet visgi aukų surinkta 10 dolarių (Vardai bus paskelbti, kuomet bu saukos pakvituotos. — Red.).

Reikia pažymėti, kad TMD. kuopa iš savo iždo paaukavo 15 dol. Pinigai pasiuntimui perduoti Dr. A. Zimontui.

Tėvynės Mylėtojas.

ŠIS—TAS.

Delko ant svieto moterų daugiau, negu vyrų.

Kad ant svieto moterų daugiau pas visas tautas, negu vyrų, — tą parodo statistika. Apskritai manoma, kad daugiau mergaičių gema, negu vaikų. Apskritai imant, visame pasaulyje ant kiekvienų 100 vyrų, yra 105 moterįs.

Mokslinčiai, remdamiesi tuom statistikos faktu išveda, kad mergaitės mažiau pasiduoda visokioms ligoms, negu vaikai. Statistika dar daugiau parodo. Ji sako, kad vaikai abiejų lyčių nuo 3 iki 15 metų lygiai miršta. Nuo 15 iki 19, tai yra kritiškame mergaičių padėjime, jų jau truputį mažiau miršta, negu vaikų. Vėliau gi vis vyrų daugiau miršta, negu moterų.

Nekurie bando tai išaiškinti tuomi, kad moteris labiau save sergsti, negu vyrai. Prie to dar priduriama, kad su labai mažais išėmimais, moteris visuomet dirba lengvesnius darbus, negu vyrai. Esą delto tai jos sveikesnės ir delto tai jų daugiau.

Čeverykai parodo, kokia yra moteris.

Moterų budą žmonės stengiasi patirti įvairiais keliais, tankiausiai žiurėdami į menkniekius. Vyrai sako, kad moterį lengviausiai pažinti pagal tai, kaip ji apsitaisiusi. Net moteries čeverykai lošia rolę. Pavyzdin: kalbama, kad jei moteris dėvi žemomis apcacomis čeverykus, jei čeverykai platųs, žemi ir gražųs, tai tuomet moteris neprigulminga ir jautri. Jei moteris dėvi čeverykus su augštais apcacais, siaurus ir mažus, tai ji garbės trokštanti tikra koketka, bloga moteris.

PINIGAI

Geriausiai, greičiausiai ir pigiausiai Persiunčia Pinigus į Lietuvą, Rusiją ir visas dalis svieto ir parduoda Šifkortes.

„VIEN LIET." OFISE
120 GRAND ST., BROOKLYN, N. Y.

SENIAUSIA LIETUVIŠKA

VIENYBĖS LIETUVNINKŲ SPAUSTUVĖ

Atlieka

Visokius Spaudos Darbus

Nuo Mažiausio Iki Didžiausiam

GREITAI, ARTISTIŠKAI IR PIGIAI.

Apskaitliavimą už darbą prisiunčiam pareikalavus.

Užsiprenumeruokite „VIENYBĘ LIETUVNINKŲ"
Kaina metams — $2.00
Į užrubežį — $3.00.

Didžiausia krautuvė visokių knygų

Parduodam šifkortes ir Siunčiam pinigus greitai ir saugiai.

Visuose reikaluose adresuokite:
VIENYBĖ LIETUVNINKŲ
120 Grand Street, Brooklyn, N. Y.

VIENYBĖ LIETUVNINKŲ

Išeina kas seredą iš Brooklyn, N. Y.

Suvienytose Valstijose $2.00
Europoje ir kitur $3.00
Kanadoje $2.50

Prenumerata mokama iš viršaus. Prenumerata metams skaitosi nuo laiko užsirašymo, ne nuo Naujų Metų.

J. J. PAUKŠTIS & CO. (Inc.)
120-120 GRAND STREET BROOKLYN, N. Y.
Telephone 2427 Greenpoint.

TIKROJI DABARTINĖS RUSŲ VALDŽIOS POLITIKA IR LIETUVA.

Pereitą antradienį lietuvių delegacija atsilankė pas dabar trumpam laikui apsistojusį New Yorke Rusijos valdžios naują specialį ambasadorių p. Borisą Bachmetjevą. Delegaciją sudarė šie veikėjai: pp. St. Šimkus, V. K. Račkauskas, P. Norkus, Dr. A. Bacevičius, M. Bučinskas, Vilmontas, J. Ambraziejus, Leščinskas, A. Ambrozevičius, A. Martus, A. Strimaitis, K. Jankevičius ir J. Garšva. Delegacija buvo gana skaitlinga ir padarė ant ambasadoriaus gerą įspudį. Delegacijos atsilankymo tikslas — tai indavimas memorandumo.

Ambasadorius delegaciją priėmė gana maloniai ir padarė pasikalbėjimą. Kalbėjomės apie valandą laiko įvairiuose klausimuose rusų politikos ir Lietuvos likimo. Ambasadorius nors ir pasakė, kad jis kalbąs kaipo privatis žmogus, neingaliotas ką nors žadėti, bet jis gali tiktai papasakoti kokios politikos dabar prisilaikanti rusų valdžia. Todel tą pranešimą galime laikyti pusiau oficiališku.

Anot ambasadoriaus, rusų politika dabar nukreipta daugiausiai į tai, kad išgelbėjus didžiausią pasaulyje Rusijos demokratiją. Dabar Rusijoje visos gyvenančios tautos turi palinkimą išsiskirti ir sudaryti mažas neprigulmingas valstijas. Tas yra labai naturališka, nes politiškas įsibėgimas turi savo reikšmę, bet toks Rusijos suskaldymas į daugelį dalių butų papildymu didžiausios politiškos klaidos.

Jei Rusija butų suskaldyta į daugelį visiškai savistovių tautų, tai ji pavirstų antrais Balkanais. Vokiečių gi tauta, pasilikusi čielybėje su savo augšta kultura ir augštai išvystyta prekyba bei pramone, naturališkai užkariautų vieną po kitai tas visas mažas valstijas ekonomijos srityje, nors jos politiškai ir pasiliktų savistoviomis, nors ir tai dar klausimas.

Vokietija, anot ambasadoriaus, kaip tik ir stengiasi tą padaryti. Pavyzdin ji labai geidžia, kad Ukraina išsiskirtų į neprigulmingą valstiją.

Atsižvelgiant į didelį politišką užsimojimą yra daug geriau buti piliečiu milžiniškos valstijos, negu piliečiu mažytės valstijėlės. Čia ambasadorius priveda kaipo pavyzdį Serbijos likimą ir pradeda kalbėti delko Kanada ir Australija neatsiskiria nuo Anglijos, nors turi tam visas galimybes.

Vienu žodžiu, anot ambasadoriaus, yra daug geriau priklausyti didelėn valstijon, buti apsaugotų nuo visokių politiškų žeidimų ir nebuti įrankiu didžiųjų valstijų.

Bet kaip sutaikyti mažųjų tautų liuosybės principą su sudarymu didelės valstijos? Rusų dabartinė valdžia štai ko prisilaiko. Ji aiškiausiai ir plačiausiai praveda principą, kad kiekviena Rusijos sąryšin ineinanti tauta turi turėti plačiausią apsisprendimą, liuosą vystymąsi ir plačiausią savi valdą. To pati rusų valdžia prisilaiko jau ir be reikalavimo mažųjų tautų. Prisilaiko delto, kad jau iš vienos pusės, negalima remties ant prispaudimo, bet reikia dėti pamatan tautų užganėdinimą. Ir vėl ima pavyzdį iš Anglijos.

Mes klausiame ambasadoriaus, ką-gi Rusų valdžia mano padaryti su Lietuva. Ar gal nori palikti vokiečiams? Į tai ambasadorius atsako, kad Rusija laikosi tos politikos, kad ši karė turi pasibaigti be aneksijų. Kol Lietuva nebus sugrąžinta, tol nebus galima susitaikyti. Lietuviai maž-daug gaus nuo valdžios plačiausią savivaldą.

Mes klausiame kaip tą savivaldą suprasti ir ambasadorius paaiškina, kad Lietuva maž-daug gaus tą, ką dabar turi Suomija, tai yra savo visą rėdą, savo seimą, savo valdžią. Tik nekurie dalykai bus bendri su visa Rusija.

Mes klausiame, ar negalima butų prijungti Mažąją Lietuvą prie didžiosios? Į tai ambasadorius paaiškina, kad tas labai sunku. Pirmiausiai tas butų užgriebimas Vokietijos dalies, kas eina skersai dabartinę rusų politiką. Tas galima butų tiktai tuomet, jei butų užtikrinta, kad Mažosios Lietuvos gyventojai plebiscito keliu panorėtų jungties.

Mes vėl prašome mus atskirti nuo lenkų. Ambasadorius aiškiai ir griežtai pabriežia, kad dabartinė rusų valdžia griežtai išskiria lietuvius nuo lenkų, kaipo visiškai kitos rasės žmones. To klausimo visiškai negali buti. Kaslink etnografiškųjų rubežių, tai apie tai čionai nevieta kalbėti, nors praktiškai tie klausimai gana sunkus išrišti, juk daug vietų yra, kur sumaišytos tautos gyvena. Kaslink Suvalkų rėdybos, tai aišku, kad ji didesnėje dalyje turi buti priskirta prie Lietuvos, o ne prie Lenkijos.

Apskritai imant, ambasadorius labai gerai informuotas apie lietuvius, apie jų padėjimą, skaitlių, politiškus troškimus ir tt. Iš jo kalbos matyti, kad jis gal geriau žino apie lietuvių dalykus, negu daugelis pačių lietuvių-veikėjų.

Grįžkime prie Lietuvos laisvės klausimo. Ambasadorius išsireiškia, kad ką lietuviai nei prašys, jis perduos savo valdžiai, bet asmeniškai skaito, kad jei lietuviai griežtai dabar reikalaus neprigulmybės, tai gali sau daug pakenkti. Pirmiausiai delto, kad Rusija kaip demokratiškiausia šalis, nenorėdama prievarta užmesti savo globą kam nors, negalės rupinties Lietuva. Taikos konferencijoje negalima tikėties, kad lietuvių atstovai butų įleisti. Jei niekas taikos konferencijoje nekels Lietuvos klausimo, niekas negins, tai gali jai išeiti didelė skriauda. Jeigu gi lietuviai norėtų pasilikti po rusais, su pilniausia savivalda ir savo seimu, tai tuomet rusų atstovai naturališkai gins Lietuvos reikalus, kaipo savo reikalus.

Apskritai, anot ambasadoriaus, dabar yra tokia situacija. Vokietija nori išplėsti savo rubežius, juk žinoma jos imperialistiškoji politika. Bet jai tas nepasiseks. Tuomet Vokietija stengsis pridaryti daug mažų valstijėlių, visiškai viena nuo kitos neprigulmingų, kad paskui jas pavergti. Tą visi gerai suprantam. Ir naturališkai kįla klausimas, kur geriau, ar laisvai plėtoties Rusijos respublikoje, ar buti nors politiškai savistoviais, bet ekonomiškai pavergtais, nepriklausomoje mažoje valstybėje, kad paskui pakliuti visiškon priklausomybėn nuo vokiečių.

Vienu žodžiu, pačių rusų dabartinė valdžia veda prie to, kad busiamoje Rusijos respublikoje turės visiškas liuosybes visos tautos. Joms užtikrintas laisvas plėtojimasis, plačiausia savivalda, kilimas.

Taipgi dar buvo kalbėta apie lietuvių jaunų vyrų važiavimą Rusijon ir tt. Mat tie klausimai irgi gan svarbūs.

Ir taip netoli valandos kalbėjosi lietuvių delegacija su ambasadorium. Tas labai gerai, kad jau pati rusų valdžia siulo beveik viską tą patį, ką dabar turi Suomija. Žinomas tas neužganėdina visų mųs troškimų, bet tas parodo, kad mes lietuviai jau netoli savo tikslo. Jau musų klausimas, musų troškimai žinomi pasauliui, jau mums žadamos liuosybės. Tik reikėtų vienybės tarpe mųs ir mes viską laimėtume.

Apskritai ambasadorius Bachmetjevas kalbėjo gana mandagiai, draugiškai, kaipo tikras demokratas.

Atsiskiriant jis paspaudė delegatams ranką ir palinkėjo viso labo.

Tai maž-daug visas turinys pasikalbėjimo su juomi. Tai maž-daug pusiau oficialis pranešimas lietuviams, kaip dabartinė rusų valdžia žiuri į lietuvius ir ką jiems žada.

LIETUVIŲ INFORMACIJOS BIURO WASHINGTONE PRANEŠIMAS.

Labai Svarbus Reikalas.

Tik ką gavome visą pluoštą dokumentų iš Viršiausios Lietuvių Tautos Tarybos nuolatinės delegacijos Šveicarijoje. Dokumentai begalo svarbūs ir reikalaujantįs greito Amerikos lietuvių veikimo. Nekurie iš jų adresuoti į Amerikos Lietuvių Tarybą, tikimės, kad A. L. T. apsvarsčiusi ir matydama reikalingu, paskelbs jai prisiųstus dokumentus spaudoje.

Šiuo tarpu mes paminėsime tik tiek, kad tuose dokumentuose pakeltieji klausimai apeina visus Amerikos lietuvius ir reikalauja nuo jų *sutartino ir neatidėliotino veikimo.* Pirm paskelbiant spaudoje prisiųstus dokumentus, Lietuvių Informacijos Biuras mato reikalingu, kad visų Amerikos lietuvių politiškų srovių atstovai sueitų pasitarti ir visapusiškai apkalbėti paduotus klausimus.

To reikalo atlikimui, mes patartume, kad Amerikos Lietuvių Taryba butų dapildyta, t. y. kad srovės dar ne turinčios savo atstovų Taryboje, tuoj juos išrinktų. Bet jei tas pasirodytų negalimu atlikti trumpame laike, tai pakol kas, mes ne tik patariame, bet vardan Lietuvos laisvės, *griežtai reikalaujame,* kad visos Amerikos lietuvių politiškos srovės kuogreičiausiai išrinktų atstovus sudarymui bendrų pasitarimų laikinį komitetą. Patartume rinkti po tris atstovus nuo kiekvienos srovės. Pirmutinis to komiteto pasitarimas turėtų įvykti New Yorke, ne vėliaus 24 d. liepos, š. m. Yra geistina kaip galima greičiausiai.

Mes tikime, kad gerb. visuomenės veikėjai supras momento svarbą ir kuoveikiausiai imsis už virš nurodyto darbo.

Pavelykite mums pasakyti, kad iš visų pranešimų iš Šveicarijos, matosi, kad Lietuvos laisvės klausimas stovi ant prapulties krašto, kad jau vokiečiai baigia siurbti paskutinį gyvybės lašą iš Lietuvos kuno; kad tas gandas apie Lietuvos neprigulmybę buvo tik gudriai sugalvoto, bet tuščio šukavimo aidu; matyt, kad iki šiam laikui musų — Amerikos lietuvių veikimas sulyginus su reikalu mažai ką tereiškia, kad milžiniškas darbas dar prieš mus, ir kad didesnę dalį to darbo *privalo padaryti Amerikos lietuviai.* Kad atsakančiai atlikti mums paskirtą darbą, privalome tinkamai pasidalinti tuo darbu, dirbti sutartinai ir intensiviai. Kitaip, musų darbas nieko nereiškia.

Už Lietuvių Informacijos Biurą, *Bielskis.*

Redakcijos prierašas. — Tautininkų srovė pritaria tokiam bendram darbui. Ji jau senai permatė bendro veikimo naudingumą ir porą kartų bandė klibinti tas dureles, nors buvo veltui. Gerai, kad nors dabar prie to prieinama. Tiktai bereikalinga kalbėti, kad tokiomis sąlygomis dėtųsi taŭtininkai į Am. Liet. Katalikų Tautos Tarybą, kokios dabar nustatytos. Reikią jas geriau sutaisyti.

Bet pasitarime New Yorke tautininkai dalyvaus. Ir jei tik bus tinkamos sąlygos, jie dėsis bendron tarybon. Tik reikia išsižadėti noro, kėsinties ant bent kurios srovės.

Tat laukiame susivažiavimo N. Yorke.

Peržvalga

// Ateiviai bus paliuosuoti nuo priverstinos tarnystės Suv. Valst. kariumenėje.

Pereitame „V. L." num. jau rašėme, kas bus paliuosuotas nuo priverstino tarnavimo kariumenėj. Bet dabar Washingtono valdžia išleido naujus padavadijimus, kuriuos paskelbiame sutrumpintoje formoje.

Visi ateiviai, neturintieji pilietybės popierių ir turintieji tik pirmąsias popieras, iki šiai dienai ne žinojo, ar jie turės priverstinai tarnauti S. V. kariumenėje ar ne. Daugelis ateivių, tarp jų ir lietuviai, kentė didelę baimę delei priežasties šitos nežinės. Bet liepos 10-tą dieną Suvienytų Valstijų valdžia oficiališkai paskelbė, jogei **visi ateiviai, neturintieji pilietystės popierių kaip ir visi ateiviai turintieji tik prmąsas poperas yra paluosuoti nuo priverstinos tarnystės, sulyg „draft'o."**

Visi ateiviai, neturintieji nei pirmųjų, neigi antrųjų piletystės popierių, nors ir yra tinkamo amžiaus ir yra užsiregistravę, nebus šaukti nei egzaminuoti, — jųjų vardai tampa numesti nuo registracijos surašo.

Gi ateiviai, turintieji pirmąsias pilietybės popieras, esantįs tinkamo amžiaus ir užsiregistravę, turės stoti ant egzamino lygiai su piliečiais, bet šie bus priimami į Suvienytų Valstijų kariumenę **tik kaipo liuosnoriai, bet ne priverstinai.** Šios kategorijos ateiviams yra palikta liuosybė: kurie geidžia tarnauti S. V. kariumenėje, galės savo norą išreikšti egzaminavimo komisijai, o tada komisija juos priims. Kurie šito noro neturi, tai jie taps paliuosuoti, panašiai kaip ir ateiviai neturintieji jokių popierių, nes sulyg esančių įstatymų pirmosios popieros arba apreiškimas pastoti piliečiu S. V. dar nepaliuosuoja ateivio nuo pilietybės tos šalies, iš kurios ateivis atkeliavo į Suvienytas Valstijas.

Vienok valdininkai bei viršininkai Karės Departamento mano, kad yra labai teisingu pasielgimu ateivius, turinčius pirmąsias popieras šaukti ant egzaminų drauge su piliečiais, kad tuomi suteikti šitiems ateiviams progą pasirodyti, kurioje pusėje tvoros jie stovi, kadangi S. V. valdžia tiki, jogei ateivis, išreiškęs norą tapti šios šalies piliečiu, yra pasiryžęs jau delei šios šalies pilnai tarnauti ir dirbti, panašiai kaip ir pilnas pilietis.

Šis ir yra svarbiausis pamatas, ant kurio pasiremiant S. V. valdžia šauks ir tuos ateivius, kurie turi tik pirmąsias popieras drauge su piliečiais ant egzaminų. Šitą turėtų gerai įsitėmyti tie visi, kurie pirmas popieras ir laike kvotimų pasakyti tikrą savo norą, už kurį niekas nebus baudžiamas.

Taipgi bus paliuosuoti nuo priverstinos tarnystės S. V. kariumenėje visi tie, kurie yra vedę ir turi vieną arba daugiaus nepilnamečių kudikių maitinti.

Taipgi visi tie, kurie turi senus tėvus arba ligotą ir negalintį pelnyti sau duoną genti maitinti, bus paliuosuoti nuo priverstinos tarnystės S. V. kariumenėje.

Paliuosuoti tampa nuo priverstinos tarnystės kariumenėje visi esantieji nesveikais kuniškai, protiškai arba turintieji sužeistą bei sugadintą regėjimą — (nesveikas akis). (Kitų rųšių paliuosavimai tilpo pereitame „V. L." numeryje).

Meldžiame šiuos punktus įsitėmyti, nes juos žinodami galėsite geriaus orientuoties dabartiniu padėjimu ir nereikės bereikalo po nežinę klaidžioti ir daug visokių bereikalingų pasakų ir neesančių dalykų sau įsivaizdinti.

*

// Tikėjimas ir dora.

„Draugas" straipsnyje „Rimtai mintykime apie save" visiškai nerimtai mintija. Sulyg jo, tai kiekvienas netikintis žmogus nedoras. Vadinasi nedorėliais yra jau vien tik delei netikėjimo yra didesnė dalis inteligentijos, nedorėliais yra daug profesorių ir mokslinčių. Iš kitos pusės logiškai svarstant išeina, kad kiekvienas tikintis yra jau vien delto doru žmogumi. Tai visi prasižengėliai, jei tik jie tiki, yra dorais žmonėmis. Nesuprantama, ko del nėra nei vienos valstybės pasaulyje, kuri tikinčiuosius paliuosuot nuo bausmių, juk tai dori žmonės baudžiami. Ir tu man nežinok tos taip paprastos „teisybės."

Pats per save tikėjimas dar nepadaro žmogų doru. Galima tikėti į Dievą, Jį garbinti ir pildyti blogus darbus. Ir vėl yra žmonės, kurie netiki, o vienok doriau si žmonės. Tikėjimu žmogaus dora neužsiveria, reikia ko tai kito.

Toliau „Drg." rašo, kad netikinčioji inteligentija pašvenčia Lietuvą, jos naudą ir garbę ateizmui. Tai netiesa. Lietuvą labai daug kėlė ir kelia taip vadinami ateistai. Jie juk pašvenčia visas spėkas Lietuvai, lietuvystė — tai jų tikėjimas (kalbant apie inteligentus pilnoje prasmėje to žodžio). Ateistai net neturi jokio savo ateistiško laikraščio. Paskui vėl kalbant apie inteligentus ateistus jau netaip daug jų yra. Yra juk pas mus deistai, visokie teosofai, monistai, tolstojiečiai ir paprasti liuosi krikščionis, kuriems kunigai duoda vieną laisvamanių vardą. Tiesa, pas mus yra gerokas skaičius taip vadinamų „teistų," kurie perskaitę vieną kitą brošiuraitę visokius gyvenimo klausimus suvynioja ant pirsto (socialistai), bet juk jie neinteligentai ir ne apie juos kalba eina.

Pagaliaus, juk doros klausime ateistas, teistas ir ortodoksalis katalikas gali buti lygiai nedorais ar dorais. Jei „Draugas" ateizmu baido plačias minias, tai tas suprantama, juk del minios patraukimo, intikinimo ar inbauginimo kokių šiandien priemonių nesigriebiama. Bet baidyti tuo baubu inteligentiją — tai veltus darbas.

Labai stebėtina ir tas, kad „Dgas" prikalbėjęs apie doras, tikėjimą ir visokius augštus daiktus, čia pat, tame pat straipsnyje neapsieina be gyvačių, kur tiesiog be mikčiojimo taip pavadinamos šimtai tų draugijų, kurios nešioja šventųjų vardus, bet nepildo katalikiškas pereigas. Juk „Dgo" vedėjai tikrai tikintįs, na ir dori, o vienok nepaiso straipsnelio, kad neprasižengti prieš laikraštinę etiką.

Ištikro nors kiek rimčiau reikėtų „Draugui" pamąstyti apie tai, ką rašo.

*

// Truputis „revoliucijos" už lietuviškus centus.

Jau buvo paskelbta, kad lietuviai-socialistai davė pinigų nuvažiavimui Rusijon p. Trockiui. Tame reikale net polemika kilo. Dabar sulyg rusų laikraščių pranešimų tas pats Trockis revoliucijoje kelia revoliuciją. Jis agituoja prieš dabartinę Rusijos valdžią ir prieš socialistus ministerius laikydamas juos buržuazijos atstovais. Dacina link to, kad ministerį Skobelevą (socialistą) išvadina organizatorium kontr-revoliucijos. Jis kalba ir

prieš Kerenskį. Vienu žodžiu jis pakartoja Lenino taktiką. Tas, su prantama, daro suirutes ir anarchiją. Kuomet visi blaivesni socialistai ir laikinė valdžia viską daro, kad tik išgelbėti revoliuciją, kad susitvarkyti, tai Trockis kaip tik dirba tą darbą, kuris labai parankus caro šalininkams.

Taigi lietuviai duodami jam kelionės lėšas kaip tik prisidėjo prie didinimo anarchijos Rusijoj. Gerai, kad kareivių ir darbininkų Taryba iššvilpė p. Trockį ir išreiškė pilną pasitikėjimą dabartine valdžia.

*

// **Amerikos Lietuvių Darbininkų Taryba.**

Jau buvo rašyta, kad socialistai tveria Amerikos Lietuvių Darbininkų Tarybą. Tokios Tarybos susidarymas yra geras dalykas. Tokia taryba geriau gali apginti lietuvių darbininkų reikalus ir iš reikšti jų norus, negu daugelis mažų draugijėlių. Viskas priklausys nuo to, kaip tikslingai bus sutvarkytas reikalas.

Už tą tarybą stovi „Naujienos;" jos mato tame daug naudos. „Kova" gi eina prieš tą, sakydama, kam reikia tos tarybos, kurią sudarys bespalviai darbininkai. Mat, aiškiai norima, kad visi darbininkai būtų raudoni. Bet „Kova" neatsižvelgia, kad darbo klausimas yra svarbiausiu klausimu ir nuo rimto jo išrišimo daug kas priklauso.

„Kova" labai bijosi, kad tie darbininkai jei kaip imtų ir pradėtų rupinties savo tautos reikalais. Mat, „Kovos" supratimu, darbininkai yra be tautos, be istorijos, be nieko — tai tik fiziškoji raumenų spėka. Mes gi pasitikime, kad tokia Darbininkų Taryba padės įvesti demokratiją ir kaipo lietuviai reikalaus, kad jų šalis butų laisva.

*

// **Pėda į pėdą seka paskui SLA.**

Sulyg žinių tilpusių laikraščiuose iš SLRKA. seimo pastebėjome, kad tenais buvo tartasi ir kalbėta apie tulus indomius dalykus.

Įvedime reformų posmertinių ir ligoje pašalpos skyriuose, reikale agitacijos gavimui naujų narių ir abelname SLRKA. tvarkymosi, nutarta, sulyg jotos, laikytiesi išdirbtų ir jau praktikoje įvestų taisyklių Susivienijime Lietuvių Amerikoje. Agitacijoj už šį nutarimą vadovauja kun. Kemėšis, kuris savo organe nuolat, iš „giliausio įsitikinimo," pabriežda vo SLA. esant „nekošernu" ir nevertu „katalikams" sekti jojo (SLA.) pėdomis. Indomu tatai yra, kaip kun. Kemėšio „giliausis įsitikinimas" persikeitė į visiškai paviršutinį. Mes norime pastebėti, kad kun. Kemėšis savo šituomi neapmąstytu žygiu agituodamas už šį nutarimą, kad S. L. R. K. A. pasektų pėdomis S. L. A. įvedė „nekošernumą" ir SLRKA. Juk SLA., sulyg kun. Kemėšio yra „laisvamanių" susivienijimas, o ką „laisvamaniai" daro, tai jau tas darbas irgi yra „laisvamaniškas" ir blogas, ir „katalikams" nėra sektinas, nes „katalikai" tais keliais eidami, gali irgi „laisvamaniais" tapti. Taip tai yra klaida, bet nežinia ar kun. Kemėšis prie jos prisipažins?

Kritiškas Francuzijos Padėjimas

Tankiai skaitome angliškuose laikraščiuose apie abelnus nuostolius kareiviuose tos ar kitos iš kariaujančių valstijų. Paprastai yra sakoma, jog Vokietija bei Austro-Vengrija panešė šioje skerdynėje didžiausius nuostolius, taip kad mušių laukuose veikia net vaikai ir seniai. Vis tvirtinama, jog teutonų spėkos galutinai yra išsisėmusios ir jog jie diena iš dienos artinasi prie galutinos katastrofos. Tečiaus, pažvelgus į dalykų stovį giliau, patyrinėjus žinias iš Europos visapusiškiau ir kritiškiau, pasiskaičius pranešimus rimtesnių korespondentų bei karės dalykų žinovų, nesunku pastebėti, jog didžiausius nuostolius kareiviais ir turtu panešė bėgyje trijų karės metų francuzai. O juk vienintėlis francuzų karės tiksłas — atsiimti nuo vokiečių Elzas-Lotaringiją, kurią prarado 1871 m. Vienok panešti francuzų nuostoliai taip dideli, kad jie neatsimokėtų net šitą kraštą užėmus. Elzas-Lotaringija apima žemės plotą 5,580 ketv. mylių su 1,815,000 gyventojų (kurių didžiuma, sulyg vokiečių, — vokiečiai). Francuzija neužgydys ingytų bėgyje šios karės skaudžių žaizdų per visą sekantį šimtmetį, todel sunku išrišti klausimą, ar francuzai gali apteisinti ir užgirti tą baisiausią jų istorijoje skerdynę.

Labai indomios žinios apie galutiną francuzų nusilpimą paduota New Yorko „Tribune" straipsnyje amerikono - korespondento Fred. B. Pitney, kuris prasidedant europinei karei radosi Francuzijoje, gyveno ten visą karės laiką, ištyrė tikrą dalykų stovį karės žvilgsniu ir dabar sugrįžo Amerikon. Todel sunku net paabejoti, kad jo pranešimai butų neteisingi, o ypač kad jie butų nupiešti perdaug tamsiomis spalvomis. Štai ką jis rašo:

„Francuzijoje siunčiami atgal frontan net su viena akimi kareiviai, kaip greit jie tik spėja šiek-tiek pasveikti ligoninėse. Aš pažinau vieną peilių-žirklių gaudytoją, kuris per daugelį metų stumė savo „vežimėlį" Paryžiaus gatvėse. Pačioje karės pradžioje jį pašaukė kariumenėn ir tuoj pasiuntė frontan. Ten jis greit prarado dešinę akį ir tapo patalpintas į ligonbutį. Išsigydęs jis sugrįžo į Paryžių ir vėl stvėrėsi už seno savo amato. Vienok porą mėnesių tam atgal jį antru kart pašaukė į kareivių eiles ir dabar jis vėl randasi francuziškuose apkasuose. Šiandien Francuzija yra priversta siųsti į priešakines apsaugos tranšėjas kiekvieną vyrą, kuris dar šiaip-taip tinka tam tikslui ir kuris stovi dar ant abiejų kojų.

Balandžio mėn., grįždamas iš Rivieros į Paryžių, sutikau vieną vyrą, kuris pastebėtinai toli ant pakaušio buvo nustumęs savo ypatingą kepuraitę, delei ko virš šuj kairiosios akies matėsi ženklas nesenai užgijusios didelės žaizdos. Kada aš jo paklausiau, kodel jis neužmauna kepuraitės daugiau priešakin, idant pridengti dar nepranykusią žaizdą, jis man paaiškino, jog jis yra priverstas taip daryti, nes kepurės spaudimas sužadina nepernešamus skausmus ir jog jis visai nematoto kairiaja akimi. Po trijų mėnesių gydymosi jį atleido iš ligonbučio. Pridengimui skylės kiauše išpjovė kaulo šmotą iš jo kojos. Jis taipgi tapo pasiųstas į frontą.

Mieste Moulins, kur mum prisiėjo pernakvoti viename viešbutyje, papasakojo man viena moteris, kad jos vyras, senai jau randasi karės lauke, taip jog ji yra priversta atlikti visą namų darbą; taipgi esąs pašauktas kariumenėn ir jos sesers vyras.

Viena jojo koja buvo trimis coliais trumpesnė už kitą, tečiaus jį neaplenkė, nes jiems reikalingi vyrai.

Aš pažįstu vieną jauną vyruką, kuriam reikėjo stoti kariumenėn 1918 m. ir kurį kiek laiko atgal pašaukė į kareivių eiles, nežiurint ant to, kad jis delei nesveiko nugarkaulio turėjo nešioti tam tikrą gipsinę juostą. Galima pažymėti kitą vyrą, kuris delei nesveikų inkstų šešis kartus buvo paliuosuotas nuo kariumenės, bet galop tapo pašauktas frontan.

Kitas iš mano draugų tapo sužeistas užpuolime Šampanijoje rugsėjo mėn. 1915 m. — Jo užpakalin sulindo penkios šrapnelio skeveldros. Tris kartus jam darė operaciją ir išėmė tris skeveldras. Kitos dvi skeveldros pasiliko arti nugarkaulio, palei inkstus. Jis negali nešioti kareiviško ryšio su reikalingiausiais daiktais ir todel netinka į pėkštininkų eiles. Vienok jis tapo pašauktas atgal kariumenėn ir paskirtas orlaivystės skyriun.

Tulą kareivį aš pargabenau iš Epernay ligonbučio ir pasiunčiau jį į Rivierą, kur jam mano draugas padarė voties operaciją, nuo kurios jis su dideliu vargu išliko gyvas. Vėliau kairiojoje jojo kulšėje pasidarė kita votis, ir operaciją vėl prisiėjo atkartoti. Ligonbučio perdėtinis norėjo pasiųsti jį viduryje balandžio mėn. dviem savaitėm atsilsėjimui bei linksmesniam laiko praleidimui į Paryžių, vienok tam pasipriešino kariška valdžia. Jis greit buvo pašauktas frontan. Keliaujant karės laukan jam prisiėjo važiuoti per Paryžių. Umai pasidarė pas jį nauja votis, ir jis su dviejų kriukių pagalba stojo prieš karišką valdžią delei pasiliuosavimo. Tečiaus jį visvien paskiau pasiuntė į frontą.

Jeigu, girdi, su juom pasidarys blogai ir jam grumos mirties pavojus, tai jį patalpins ligonbutin, fronto užpakalyje, nes jis delei stokos kareivių yra reikalingas mušio lauke."

„Francuzijos rezervas jau išsisėmė. Kiekvienas, kuris gali stovėti ir bėgineti, pašauktas mušio laukan!

Iš abelno gyventojų skaičiaus, kuris siekia apie 39,000,000, Francuzija pasiuntė frontan daugiau, negu šeštą dali. 1917 metų jauni vyrai išsibaigė pereitų metų birželio mėn. Vyrai 19 metų amžiaus dalyvavo mušiuose palei Somme upę. Keturi pulkai garsaus 20 korpuso, garsiausio korpuso visoje francuzų kariumenėje, turėjo po vieną 19 metų amžiaus vyruką kiekvienoje eilėje iš keturių kareivių. Maurepas šturmavime dalyvavo kareiviai iš 1917 m. rųšies.

Didžiuma jaunų vyrų, kuriems reikėjo stoti kariumenėn vos 1918 metuose, jau šiandien randasi tranšėjose. Priegtam 1918 metų rųšis sudaro mažiau 225,000 kar., gal tik apie 200,000 kar.

Ką nuveikė Francuzija, tą rodo paduotos nuostolių lapuose skaitlinės. Skaičius užmuštųjų francuzų pusėje kovo mėn. 1916 metų siekė apie 822,000 kar. Kovo mėn. 1917 m. tas skaičius beveik dvigubai pasididino, o dabar Francuzijos nuostoliai žuvusiuose kareiviuose siekia apie 2,000,000.

Prieš mano sugrįžimą į Suv. Valstijas pasitaikė man plačiai pasikalbėti su vienu žymiu francuzų valdininku kaslink Francuzijos kariumenės bei jos spėkos.

Mes galime laikyties neilgiau kaip iki rugsėjo pradžios, — tarė jis. Galbut dar iki rugsėjo galo. Vienok neilgiau. Trumpai tariant, mes neturime daugiau žmonių. Mes jau sunaudojome visus musų rezervus. Mes neturime daugiau kareivių, kuriuos mes galėtume pasiųsti į priešakines tranšėjų linijas, idant dapildyti užmuštųjų arba netinkančių kovai vietas. Geriausiame karte su rugsėjo pabaiga galutinai pasibaigia musų rezervai. Priegtam, viskas priklauso nuo to, ar bus šią vasarą užpuolimas, ar viskas praeis paprastu keliu. Jeigu mes surengsime smarkų užpuolimą, mes turėsime siųsti į priešakines eiles kuodaugiausiai kareivių ir stumti juos pražutin. Tuomi mes galutinai prarasime rezervines spėkas. Pasekmė to viso butų ta, kad mes prarastume pagelbines spėkas dar prieš rugsėjo pradžią."

„Koks musų laukia išėjimas? Ką mes galime atsakyti savo naudai? Atsakymas trumpas ir vienintėlis — tai Amerika. Francuzija turi turėti prieš rugsėjo pradžią naują tvirtą kariumenę.

Francuzija pasriuvusi kraujuose. Francuzija paaukavo savo vyrus, savo turtą, savo pinigus. Bet francuzai vis dar kariauja su ne paprastu narsumu ir pakantrumu, — gal dar smarkiau, negu kada-nors pirmiau. Niekur negalima išgirsti nusiskundimo ar burniavimo. — Visi francuzai yra įsitikinę, kad pergalė turi įvykti karės lauke. Tečiaus, nežiurint nepaprasto narsumo, nežiurint dvasios kiltumo, kuria persiėmę su išdidumu maršuoja dar dabar frontan Francuzijos sunųs, — jų spėkos galutinai baigia išsisemti, ir vienintėlė jųjų viltis nukreipta ant Amerikos. Francuzai yra tvirtai įsitikinę, kad Amerika neapleis jų toje kvotimo valandoje bei kovoje už atgimdymą ir apsaugojimą laisvės.

Taip dalykams stovint, Amerikos kareiviai butinai turi papildyti Francuzijos kariumenės eiles dar prieš rugsėjo galą. Amerikos kariumenė turi laikyti savo užduotimi sulaikyti vokiečių užpuolimą. Vienok to negalima bus įvykdinti, jeigu birželio mėn. vyrai registruojami, o rugsėjo ar spalio mėn. paimami ir siunčiami jie į lavinimo stovyklas.

Norint paduoti tikrą pagalbą, Amerikos kariumenė turėtų dabar jau rasties Francuzijos lavinimo stovyklose, idant rugsėjo mėn. užimti vietas tranšėjose. Priegtam, negalima siųsti Francuzijon mažą kareivių skaičių — nepakanka pasiųsti keletą tukstančių, idant sukelti entuziazmą Paryžiaus gatvėse ir turėti progą pasirodyti su Suvienytų Valstijų vėliava ir gimnu, o kartu duoti galę Amerikos rėksniams-patriotams užtraukti pergalės bei pasigyrimo giesmę. Amerikos pilietiai turėtų skaityti savo priederme pastumėti savo valdžią prie tikro ir aktiviško veikimo, neapsirubežiuojant tuščiais ir skambiais žodžiais, — reikalinga tikras darbas, didelės skaitlinės bei didelė kariumenė Francuzijos karės lauke."

Sekančiame savo straipsnyje Fred. B. Pitney pažymi, jog francuzams gręsia stoka plieno ir kitų daiktų be kurių negalimas kovos tęsimas. Jis nurodo, kad per tris dienas užpuolimo Šampanijoje francuzai paleido apie 7,000,000 šuvių, vienok tas buvę permažai. Priegtam panašus bombardavimas turi tęstis ne tris dienas, ne savaitę, bet keletą savaičių, keletą mėnesių, ir ne viename kokiame punkte, bet nuo Šiaurinės jurės iki Šveicarijos rubežiaus. Delei to reikalinga neapsakomai daug amunicijos, o kartu neapsakomai daug plieno. Tos karės reikalingos medžiagos pakaks tik iki liepos mėn. galo ar rugpjučio vidurio. Paskiau gi francuzai bus priversti sėdėti tranšėjose ir apsirubežiuoti sulaikymu vokiečių kariumenės užpuolimų. Bet juk panašiai veikiant negalimas karės išlošimas.

Tečiaus to dar nepakanka. — Sulyg F. B. Pitney francuzams stokuoja įvairių daiktų. Žinoma, blogiausia tas, kad Francuzijoje kasdien jaučiasi aštresnė stoka valgio produktų. Tik dabar francuzai persitikrino, kokią rolę šioje karėje lošia vokiečių submarinai.

J. Gedminas.

Darbo atskaita ir kelionės įspudžiai

Užbaigus savo kelionę po lietuviškus naujokynus pasidalinsiu savo įspudžiais ir papasakosiu kas yra nuveikta. Bevažinėdamas pasakiau 159 prakalbas. Susitvėrė virš 100 įvairių kuopų, kurių nariai prisižadėjo kas mėnuo mokėti del nukentėjusių nuo karės nuo 25 iki $1.00. Iš tų kuopų apie 5 nuošimtis siunčia duokles į klerikalų fondą, apie tiek pat per socialistų fondą, kiti gi visi per L. G. F. ar C. Kom. Apie 9 vietose palikau aukas pasiuntimui ant socialistų rankų, apie tiek pat ir ant klerikalų rankų. Chicagoje apie $1,000 surinktų aukų palikau ant rankų pirmininko SLA. apskričio.

Daugumoje vietų, kur kalbėjau, pasistengiau paduoti žinias apie lietuvius į anglų spaudą.

Išlaidas kelionei beveik neėmiau iš surinktų aukų. Paėmiau tenai, kur negalėjau parduoti savo knygutės „Lietuviai karės metu" arba kur labai didelės buvo išlaidos ir jokiu budu neišteko iš pardavimo tos knygelės.

Dirbau metus ir 3 mėnesius. Už darbą neėmiau nei vieno cento. Jei nebučiau pasiaukavęs, tai turėjau už tikrintą darbą perkalbėtojo teisme ir bučiau per tą laiką uždirbęs $2,030.00, kuriuos tai ir paaukavau.

Laike prakalbų niekur ir niekad nepaliečiau tikėjimo klausimų. Tiesa, pasakiau, kad dabar nelaikas statyti naujas bažnyčias, *kurių nau jai statoma net* 28, nes pilnai tikiu, kad karei pasibaigus pusė lietuviškų bažnyčių bus tuščių. Tai kam jos palikti svetimtaučiams? Kunigai išmintingai padarytų, kad ant dabartinių esančių bažnyčių užtrauktų kuodaugiausiai paskolos ir tuos pinigus sunaudotų tautos reikalams.

Kaslink socialistų, tai niekur jų nepeikiau. Pasakiau tik, kad dabar nelaikas varžyties už partijas. Taipgi nurodžiau, kad dabar nereikia jokių aukų revoliucijoms. Tai tiek, trumpais žodžiais apie mano darbo atskaitą.

Negaliu nesusilaikyti nepapasakojęs indomių įspudžių. Jie labai žingeidųs. Štai indomesni apsireiškimai:

Mt. Carmel, Pa. — Bekalbant vienas žmogus keliasi kelis kartus, pagaliaus sako: „Ką tu čia pasakoji apie tų kvailių vargus, verčiau papasakok apie submariną."

Akron, Ohio. — Vienas užsispyręs prašo balso ir kaip jį gauna sako: „Ką tu čia pasakoji apie tuos durnius Lietuvoje, tegul juos smaugia. Tu velik pasakyk man, kam tos bažnyčios reikalingos, ir ką kunigai veikia su savo gaspadinėmis."

Fitshburg, Mass. — Bekalbant, klausia per kurį fondą siųsiu aukas. Atsakius, kad per LGF. sušunka: „Draugai, neduokite aukų šitam buržujų agentui." Pradėjus rinkti aukas pradeda šaukti draugus eiti laukan. Bet žmonės aukauja. Tuomet bėga pas anglą salės savininką ir prašo sustabdyti aukų rinkimą, nes pinigai bus siunčiami Vokietijon, o kalbėtojas yra vokiečių šnipas.

Detroit, Mich. — Vienas po prakalbų garsiai sako: „Lai tie kvailiai stimpa badu, kad nesipriešina prieš valdžią. Kam duoda ant savo žemės kariauti." Patyriau, kad tai buvo socialistai ir riaušių kėlikai. Po prakalbų gi jie šaukė: „Neduokite, jis (Martus) nebuvo Lietuvoje."

Tai patįs nesmagiausi įspudžiai. Bet gerai, kad tokių jau labai ir labai mažai yra. Ir stebėtiniausia tas, kad tokie vis save laiko susipratusiais.

Jie neaukavo niekam, bet

ir pinigų neturi, nes didžiumoje viską prageria. Veik visur jaučiama p. A. Bulotos prakalbų intekmė. Kiek p. Bulota blogo pridarė savo skandališkomis prakalbomis, tai niekas neišskaitliuos.

Tų, kurie aukavo ir kurie prisižadėjo kas mėnuo aukauti, labai prašyčiau, kad mokėtų tas mėnesines duokles ir siųstų per tą fondą, kuris jiems išrodo ištikimiausiu.

Taipgi prašau visų remti tuos, kurie ateities laisvę gamina.

Taipgi patarčiau į visuomeniškus veikėjus „inteligentus" kaipo į idėjos žmones, nevisuomet tikėti. Tuli senos Rusijos rupinasi daugiau apie savo valytus batus, negu apie ką kitą. Bet turime ir gana gerų. Butinai reikia patiems pažinti savo veikėjus.

Taipgi labai ačiuoju visiems aukavusiems ir rengėjams man prakalbų. Meldžiu ir ant toliaus neatsisakyti dirbus. Turiu pasakyti, kad nuo jokių draugijų ar fondų ingaliojimo neturėjau, bet tikiu, kad aš daugiau surinkau, negu nekurie ingaliotieji.

Širdingai meldžiu tų visų, pas kuriuos palikau savo knygeles, pardavinėjimui, malonėti prisiųsti pinigus antrašu, 120 Grand Str., Brooklyn, N. Y.

A. M. Martus.

A.L.T.S. REIKALAI

CENTRO VALDYBOS ADRESAI: —
Susineš. Sekretorius — St. Mockus,
194 Athens St., So. Boston, Mass.

Pirmininkas — Rom. Adžgauskas,
515 Gregory St., Bridgeport, Conn.
Jo pagelbininkas — J. Ambraziejus,
168 Grand St., Brooklyn, N. Y.
Iždininkas: — M. W. Bush.
109 So. 5th St., Brooklyn, N. Y.
Finans. Sekretorius — J. O. Širvydas,
120 Grand St., Brooklyn, N. Y.
KOMITETO NARIAI: —
Inž. M. J. Vinikaitis,
188 Clermont Av., New York, N. Y.
Dr. A. Bacevičius,
161 Franklin St., Elizabeth, N. J.
KONTROLĖS KOMISIJA: —
Dr. E. G. Klimas,
Philadelphia Hospital, Phila., Pa.
P. Norkus,
120 Grand St., Brooklyn, N. Y.
J. V. Lutkauskas,
120 Grand St., Brooklyn, N. Y.
APŠVIETOS KOMISIJA: —
R. Karuža,
2810 Richmond St., Philadelphia, Pa.
J. Sekevičius,
101 Oak St., Lawrence, Mass.
TEISMO KOMISIJA: —
Adv. F. P. Bradchulis,
3112 So. Halsted St., Chicago, Ill.
Adv. B. K. Balutis,
3252 So. Halsted Str., Chicago, Ill.
Dr. A. J. Zimontas,
3252 So. Halsted St., Chicago, Ill.

ATSIŠAUKIMAS.

Valanda, kurioj Lietuvos likimas bus padėtas ant gyvenimo svarstyklių, artinasi ir gal jau nepertoliausia. Lietuvos ateitis daugumoj prigulės nuo mųs pačių. Jei mes mokėsime tinkamai išstatyti savo reikalavimus pasauliui, tai musų triusas atneš pageidaujamas pasekmes.

Jau senai pripažinta reikalingu turėti atsakančią ypatą Washingtone, D. C., kuri sekdama pasaulinę politiką informuotų apie tai lietuvišką visuomenę ir supažindintų diplomatus su lietuvių reikalavimais. Tokiu budu butų prirengta dirva musų politiškam veikimui iš visų atžvilgių. Bet surasti atsakančią ypatą, prie mažo atlyginimo yra nelengva. Pagaliaus apsiėmė atstovauti vidurinę srovę p. C. Kasputis iš Chicago, Ill. Gerb. p. C. Kasputis yra gabus politikas, tat turime viltį, kad savo užduotį atliks kuogeriausiai. Kaip kiekviename visuomeniškame darbe, taip ir šiame susiduriama su iškašėiais. Bet esame kupini vilties, kad lietuvystės mylėtojai, kurie daug tukstančių sukrovė ant lietuvystės aukuro, kurie aikvojo daug laiko ir energijos pakėlimui lietuvių gerbuvio, parems ir šį sykį (o gal jau ir paskutinį, nes spindi Lietuvos Žvaigždutė padangėj, nors dar gan toli, bet vis artinasi, nors jos kelionė apsunkinta, bet pas mus energijos dar nestinga), tat ir šį sykį parems naudingą Lietuvos ateičiai judėjimą. Tat prie darbo del Tėvynės labo! Kiekvienas prisidėkime nors su mažytė parama šiame svarbiame darbe; tai aukaudami kam kiek paranku, tai ragindami draugus ir pažįstamus, kad sumetę po centą, kitą siųstų į Lietuvos Neprigulmybės Fondą, kurio viršiausiu tikslu yra Lietuvos laisvė.

Su augšta pagarba,
R. Adžgauskas,
Pirm. ALTS.

DEL N. A. APSKRIČIO SUSIVAŽIAVIMO.

Delei Naujosios Anglijos apskr. susivažiavimo protokolo, kur „Ateities" pasiskiriama už oficialį apskr. organą, Sandaros redaktorius p. J. O. Širvydas pakritikavo N. A. Sandariečius. Šiegi nepasiliko skoloj. Kada-gi ginčas antrąsyk išsiliejo aštresnėj formoj, tat randu reikalingu tarti savo žodį.

Atsitikimas, kad apielinkės galėtų pasiskirti vieną iš ALTS. organų savo specialiu organu musų seimuose nepermatytas. Toks dalykų stovis iš vieno atžvilgio galėtų butų naudingu, bet iš kito — blėdingu. Atsižvelgiant į svarbą klausimo jis gali but išrištas tik per seimą.

Tat šiuomi užreiškiu, kad šis ir jam panašųs klausimai oficialiai per Centro Valdybą pripažintais buti negali, iki seimas neras to naudingu.

Taipgi prašau Sandaros kuopų ir veikėjų, svarstant panašius klausimus užsilaikyti šaltai.

Su pagarba
R. Adžgauskas,
Pirm. ALTS.

MUSŲ KRONIKA.

Kvietimas nuo ALT. Liepos 2 d. apturėta nuo klerikalų įstaigos vadinamos „Amerikos Lietuvių Taryba," šiokis laiškelis:

„P. J. O. Širvydui,
New York, N. Y.

Nežinodamas kur kreipties, gi reikalui labai pribrendus, kreipiuosi Jusų linkon pranešdamas, kas manoma veikti Lietuvos laisvės reikalais Amerikos Lietuvių Tarybos.

Taigi, kad kiek nors subendrinus Amerikos lietuvių politiškąjį veikimą, malonėkite pranešt „tautininkų" srovei, kad Amerikos Lietuvių Taryba ruošia memorialą nuo Amerikos lietuvių, Lietuvos laisvės reikalais ir mano jį inteikti: Suvienytų Valstijų valstijos departamentui, S. V. prezidentui Wilsonui, senatui, kongresui ir dabar lankančiai S. V. Rusų Komisijai.

Jei tautininkų srovė matytų tinkama prisidėti priruošimui paminėto memorialo, malonėkit pranešt Amerikos Lietuvių Tarybos raštinei, 1910 Carson Str., S. S. Pittsburgh, Pa.

Gavus atsakymą iš tautininkų srovės, Amerikos Lietuvių Taryba darys žingsnius, kuo budu tam reikalui susiartinus.

Su tikra pagarba,
Amerikos-Lietuvių Taryba,
per **J. G. Miliauskas,**
Raštininkas."

Dar antras kvietimas. — Kitoje vietoje šio num. „Vien. Liet." skaitytojai ras kitą panašų kvietimą nuo Dr. J. Bielskio, kuris reprezentuoja taip vad. klerikalų „Informacijos Biurą" Washingtone. — Taigi vėl atsinaujina bloko klausimas tarpe tautininkų ir klerikalų, kaip tai buvo daug dirbta antri metai atgal, ir tuomet delei klerikalų užsispyrimo, neprieita prie gerų pasekmių. Tautininkų srovė tebeturi savo sveiką formulą „lygus su lygiais," ir tebeturi tą pačią viltį, kad bus galima dailiai darbuoties su musų broliais katalikais, jeigu jų vadai klerikalai to panorės.

Kam vaikščioji nusiminęs?

Nusiminimas, liudėsis, piktumas tai tris didžiausi žmonių kankintojai. Kamgi duodies save kankinti? Kad viską gali užmiršti ir pamatyti pasaulį sveiku, linksmu, ir laimingu. Sveikatos ir linksmumo šaltinis — tai geras juokų laikraštis

"TARKA"

„TARKOS" skaitytojai visi yra linksmųs... laimingi... užtai, kad juos aplank „Tarka" su savo dvasišku maistu...

„TARKOS" No. 42 tik-ką išėjo iš po spaudos. Šis numeris žymiai padidintas, su daugybe paveikslų, turinys labai puikus; skaitytojas, nežiurint kaip butų nuliudęs, nusiminęs arba apimtas „pikticitis" tuojaus gardžiai juokiasi, pasilieka linksmu-maloniu. Šiame numeryje daug yra eilių, kurios tinka deklamavimui, ir įvairių zobovų del jaunuomenės, išvažiavus į laukus. „TARKA" metams tik $1.00. Pavienis numeris 10c. Tuojaus siųsk dolarinę, arba 10c. stampoms.

Adresuokite: —

„TARKA" PUBL. CO.

120 GRAND STREET, BROOKLYN, N. Y.

A. RUKAS
„VIENYBĖS LIETUVNINKŲ"
Ingaliotas agentas

Priima prenumeratą knygų užsakymus, ir paskelbimus; taipgi ir spaudos darbus. Pilnai „Vienybės Lietuvninkų" administracija atsako už p. A. Ruką. Kur atsilankys p. A. Rukas pilnai jam užsitikėkite.

A. RUKAS.
2544 E. York St., Philadelphia, Pa.

P. D. USPENSKI.

OKULTISKAS PASIKALBĖJIMAS

Sutrumpintas *P. N.* vertimas.

(TĄSA).

tyk sau, kad tas aiškinimas blogo pradėjo duoti vaisius, kuriuos mes greitai pajutome. Musų broliai pradėjo nerimauti. Mane paskyrė užsiimti šiuomi reikalu.

Aš paleidau veikmėn du budu.

Pirmiausiai aš surinkau gyvulių ainius ir inkvėpiau jiems, kokią blėdį neša draugijai tie žmonės, kurie aiškina iš kur paeina piktas, ir kurie su piktu kovoja. Aš jiems prikalbėjau daug augštų žodžių apie kulturą, apie civilizaciją, apie aukos reikalingumą ir tam panašiai. Gale buvo apskelbta, kad kova su piktu yra prasižengimu.

Paskui aš nuėjau pas tuos žmones, kurie kovoja su piktu ir pasistengiau užsitarnauti jų pasitikėjimą. Paskui išsirinkęs gerą momentą aš jų paklausiau: kam jie tarnauja? Jie sujudo. „Matote, patįs to nežinote," — tariau aš. — „Jųs sakotės, kad kovojate su piktu. Bet argi jųs manote, kad blogas galėtų buti ant žemės, jeigu tas priešintųsi Dievo valiai. Aišku, kad blogas ineina į Augščiausios Esybės planus. Argi jųs manote, kad Augščiausioji Esybė pati negalėtų apveikti blogą, jei rastų tai reikalingu. Jųs nenorite suprasti, kad piktas yra įrankiu del žmonijos patobulinimo. Žmogaus kankynės tankiausiai priverčia žmones suprasti augštesnes dvasines teisybes. O jųs norite prieš tai kovoti. Supraskite gi, kad jųs kovojate prieš Augščiausiojo planą, prieš žmonijos evoliuciją! Šalip to, dar blogas tai tik sulyginamas supratimas. Kas ant vieno evoliucijos laipsnio geras, tai ant kito evoliucijos laipsnio skaitosi blogu. Jųs gi apie viską norite spręsti žiurėdami iš savo evoliucijos laipsnio. Del jųs tai piktas! Taip! Delto, kad jųs pakilę augštesnin evoliucijos laipsnin. Bet supraskite, kad yra žmonės, kurie stovi žemesniame evoliucijos laipsnyje. Neuždarykite gi jiems evoliucijos ir progreso durių!"

Kad tu butum matęs kokį efektą išsaukė ta mano kalba! Jie visi išsiskirstė užsimąstę. Greitai kiekvienas iš jų savaip parašė po knygą, kuriose buvo prirodinėjama, kad piktas yra neišvengiamas.

Tos visos knygos turėjo didelį pasisekimą. Ir pamažėl kova su piktu pavirto į pikto išteisinimą. Jie net patįs nepastebėjo, kaip tas viskas atsitiko. Ir tai buvo lengva padaryti, nes pikto išteisinimas ne tik kad nesiskaitė blogu darbu, bet atbulai — buvo laikoma už gerbtiną darbą, vertą paguodonės. Galų gale daėjo iki to, kad nėra kad ir didžiausio pikto, kurį neišteisintų tie žmonės, kurie kovoja su juomi.

Tai buvo sunkus atsitikimas. Su kitais panašiais atsitikimais aš lengviau apsidirbdavau. Kartais, kuomet aš pastebėdavau kenksmingas fantazijas, aš žmonėms sakydavau, kad tai *paslaptis,* ir kad tą paslaptį reikia labai saugoti nuo neišrinktųjų. Tas puikiai veikia ant žmonių. Pirmiausiai jie pradeda jausties *išrinktaisiais,* o antra — pradeda atrasti daugiau visokių paslapčių, kurios kaip tik man tinka.

Artimo meilė ir paslaptis, — tai mano smagiausi įrankiai. Čionai falsifikacija ypač duoda labai puikius vaisius. Ypač aš tai pritaikau kovoje prieš mistiką. Mistika, tai pats pavojingiausias daiktas. Adomo ainiams. Ant mistikos dirvos jie greičiausiai vienas kitą pažįsta. Yra ir sena legenda, kad Adomo ainiai, susijungę mistiškais pamatais pergalės gyvulių ainius ir valdys pasaulį.

— O ar tas gali atsitikti? — paklausiau aš.

— Aš nemanau, — išjuokiančiai šypsodamasis tarė velnias. — Mes visuomet stovime ant sargybos ir tėmijame, kad tas neatsitiktų.

Tu supranti, nors tas ir yra tikra kvailystė, kad Adomo ainiai gilumoje savo dvasios laiko, kad visas gyvenimas ant žemės yra kokiu tai sapnu, ir svajoja pabudę pamatyti ką tai visai kitą.

— Ir tamista bijai, kad jie nepabustų? — pastebėjau.

(TOLIAUS BUS)

A. A. Tulevičius.

UŽ TĖVYNĘ

(TĄSA)

meiliai, nors turėjo ponams vergauti, bet tarp jųjų vis skambėjo linksmos dainelės. Suėję į burelį meiliai pasišnekėdavo, pasiguosdavo viens kito vargais. Rudeniui atėjus pradėdavo kelti puotas... Šiandien jau to nebėra. Nors laisvesniai gyvena, bet daugiau nuliudę, nebeturi tokios skaistybės, tokios meilės. Dabar barnįs, pavydai, nesusitikėjimai. Jei taip senovėj lietuviai butų gyvenę, šiandien gal but jau nesigirdėti lietuvio...

— Ką čia, mama, tą patį pasakoji, jau mes keliolika sykių girdėjome — pertraukė Genė.

— Jųs visus Vileikų berželius ir topelius į savo grįčią suvilkote, — pastebėjo Olesius.

— Labai gražu. Dabar, yt rojui po medžiais, — atsiliepė Genė.

— Vakar Genė su Ambraziejų Mare iš kaišė, — pridurė Brazdienė.

— Be darbo mergos visko išsimano, — kalbėjo Olesius.

— Tai tautiškų papročių palaikymas. Žiurėk, kaip musų bočiai senovėj girias gerbė, augino ir maloniai jose gyveno. Musų bočius girios nuo daug priešų apgynė...

— Reiškia, musų bočiai augino girios, o tamistos dabar laužote jų šakas ir nešate į grįčią, — nusijuokė Olesius.

— Tu, vaikeli, nežinai. Su musų bočiais negyvenai ir nematei, kaip jie gyveno, — įsikišo Brazdienė.

— Mama, ką tu žinai, tai tik yra mažmožis. Mes skaitėme istoriją, ten daugiaus žinių surandame, — atkirto Genė.

Tyla. Pritruko visiems kalbos.

— Eiva, Olesiau, į mano darželį, pamatysi kokių gėlių aš šįmet prisėjau, — pertraukė Genė tylą.

— Eiva.

Olesius padavė Brazdžiui su Brazdiene ranką. Atsisveikino ir abudu su Gene darželin išėjo.

Genės darželis buvo nemažas, gražiai ištaisytas, takeliai smiltimis išbarstyti. Olesius su Gene neilgai ten kalbėjosi ir atsisveikinę persiskyrė.

Olesiui einant namų link, Genė iki tik akimis galėjo užmatyti lydėjo jį.

IV.

Gražiai saulė nusileido. Didelius raudonus debesių kalnus ant dangaus paliko.

Tarpvartyje ukininkės sustoję šnekėjosi:

— Kokie raudoni debesįs, rytoj bus didelis vėjas.

— Kad ne visados galima atspėti, — atsiliepė antra. — Aš kaip tik raudonus debesius pamatau, man rodosi, kad kur yra ar bus didelis kraujo pralieejimas. Nesmagu yra į juos žiurėti.

Gatve avelės pradėjo bėgti. Moterįs pertraukė kalbą, bėgo avelių pasitikti.

Bandą pergynė, naktigoniai į lauką išjojo, aplink rami tyla užviešpatavo.

Olesius iš Genės sugrįžęs, vėl ant to paties suolelio atsisėdo ir kaž-ką užsimąstęs, nieko neveikdamas sėdėjo.

— Olesiau, eik vakarienės valgyti! — pašaukė motina.

Olesius atsikėlė nuo suolelio ir nuėjo grįčion.

Olesius buvo nusiminęs; jis buvo labai susirupinęs busimuoju susirinkimu. Jis visais draugais su kuriais del tėvynės darbavosi pasitikėjo, išskiriant vieną Lingį. Nors Lingis buvo iškalbus žmogus, mokėdavo visiems patikti, pasigirti, kaip jis del tėvynės darbuojasi, vienok jokis Lingio pasigirimas Olesiui buvo nemalonus. Ir Olesius jo bijodavo.

Olesius išgėrė arbatos su duona ir atsikėlė.

— Kas tau? Kodel vakarienės nevalgei? — užklausė tėvas.

— Kaž-kas šiandien, nenoriu valgyti, — neramiai atsakė Olesius.

Olesius pabučiavo tėvą ir motiną ir iš-

— Vaikeli, buk atsargus, dabokis, kad vėl į sląstas nepapultum, — jam per duris išeinant pastebėjo motina.

(TOLIAUS BUS).

PRIE „PRIE DVIEJŲ APSKRIČIŲ SUSIVAŽIAVIMO.''

ALTS. Finansų Rašt. ir podraug TMD. Literatiškojo Komiteto narys, p. J. O. Širvydas, „V. L.'' No. 26 straipsnyje, „Prie Dviejų Apskričių Susivažiavimų,'' barasi ant pasiuntinių, jog paskutinis, laikytas Montello, Mass. „Naujos Anglijos apskričio'' minėtų organizacijų susivažiavimas, tarpe pasigėrėjančių ir pasidžiaugiančių nutarimų, padarė paklaidų, kurios išeina iš minėtų organizacijų programų ribų. Juo labiaus, kad tie „klaidingi'' nutarimai laužo išdirbtą taktiką ir silpnina tų organizacijų tvarką. Nes, girdi, pasirinkimas „Naujos Anglijos Apskričio'' „Ateities'', kaipo atskiro organo, nepaisant Seimų parinktų organų „Lietuvos'' ir „V. L.'', nieko daugiaus nereiškia, kaip tiktai bandymas padaryti Sandaroje ir T. M. D. „fiktivišką atskalą.''

ALTS. ir TMD. nariams neesant virš minėtuose susivažiavimuose, p. Širvydo nugąstavimas gali pasirodyti pavojingu, ir ne vienas mažu sušuks: „Draugai, gelbėkit nuo „Naujos Anglijos Apskričio'' susivažiavimų minėtas organizacijas, nes musų idėjos randasi pavojuj!'' Tuo tarpu visai to nėra ir negali buti, apie ką p. Širvydas rašo, butent štai del kokių dalykų:

1. Nėra reikalo kalbėti, kad ALTS. ir TMD. apskričiai ar kuopos darytų kokią nors atskalą ar atskalas, nes nariai susivažiavę minėtų organizacijų, reikia pasakyti, buvo ir yra vidurinio temperamento žmonės, o ne kokie karštagalviai-atskalunai, kuriems rupi organizacijas griauti. Visi pasiuntiniai minėtuose susivažiavimuose, esmu tikras, buvo žmonės giliai persitikrinę į organizativį, o ne dizorganizativį darbą. Iš tokių ar panašių susivažiaviman pasiuntinių, gali pavieniai asmens išstoti iš minėtų organizacijų ir priešingai jų išdirbtai programų taktikai dirbti, bet nie kad kuopos ar čieli apskričiai.

2. Pasirinkimas „Ateities'' už „Naujosios Anglijos Apskričio'' organą, nėra mažiausio ženklo, kad apskritis atmetė kitus, Seimų parinktus organus. Tas padaryta su didžiausia atvanga tam tiktai siekiui, idant N. A. Apskritis galėtų parankiaus varyti tų organizacijų darbą priekyn. Organai „V. L.'' ir „L.'' randasi gana atokiai nuo N. A. pavienių narių ir kuopų, todelej rašinėti apie detalį veikimą N. A. Apskričio minėtuosna organuosna, kurie toli randanties, mažiau pasiekia apskričio skaitytojus negu lokale „Ateitis'', nepriduoda tiek svarbos. Tas gal priduotų New Yorko ir Chicagos apskričiams didesnę svarbą.

3. N. A. Apskričio pasiuntiniai neišdavė nuomonės sandariečiams ir TMD. nariams, idant tie sektų tik „Ateitį'' kaipo organą, nepripažįstant Seimų parinktų organų, nes apie atmetimą kitų organų nebuvo visiškai jokios susivažiavime kalbos, tai kaip N. A. apskričio susivažiavimas galėjo tą padaryti ir kuo tuos užmetimus p. Širvydas gali pamatuoti Viskas, kas buvo padaryta, apsirenkant „Ateitį'' už N. A. apskričio organą, tai striopesniam ir parankesniam ALTS. ir TMD. darbui apielinkinėse kolonijose. Tą virš minėjau ir tą dar atkartoju. New Yorko kaip ir Chicagos apskričiai, ALTS. ir TMD., gali (Ne. To negali padaryti. Seimai išmintingai padarė, nutardami musų demokratinę idėją plėtoti vienodu krypsniu ir po visus musų srovės laikraščius, kurie lygiai po visas valstijas reikia platinti. Tie „lokališkumai'' nėra naudingi plačiai politiškai organizacijai. — **J. O. Š.**) tą patį padaryti pasirenkant tenykščius lokalius organus „V. L.'' ir „L.'' gyvesniam darbui, N. A. apskritis nieko prieš tai neturės. Abelnai minėtų organizacijų reikalai, kurie apeina visus narius turi but garsinami ištisai visuose Seimų parinktuose organuose, bet mažesnės vertės kaip pav.: surengimas apskričio piknikų, prakalbų, platinimas literaturos, laikraščių, etc., parankiausia ir greičiausia apkalbėti tokius reikalus, tai provincijonališkuose organuose. (Taip, tas galima. Bet susivažiavimų nutarimai, paliečianti visą organizaciją, turi buti visiems organams priduoti. — **J. O. Š.**). Taip veikiant (tik veikiant, o nekalbant), daug pasekmingiaus ir greičiaus galima atnešti naudos ALTS. ir TMD., negu dirbant, organizacijoms nepriduodant naujeesnio gyvumo, po senovės.

4. Nėra jokie laužomi Seimų nutarimai, jai pavieniai nariai ar kuopos stengiasi surasti priemones (kurios Seimams gal niekad neateitų į atmintį), pasidarbuoti, praskleisti tų organizacijų idėjas. Man rodos ALTS. ir TMD. nariai ir kuopos turi pilną autonomiją, jieškoti, ir, suradus pagaudoti, geriausius budus tų organizacijų naudai. Apie tai negali buti kalbos. Jei pavieniai nariai ar kuopos tiek tik galėtų veikti kiek Seimai nustato veikimo ribas, tai greičiausiai, kad organizacijos neturėtų nei Seimų iš ko sušaukti. (Ar delto išpuola, kad geri sumanymai nereikia po visus laikraščius publikuoti?! — **J. O. Š.**). Seimai sugėbia apspręsti tik svarbesnius, abelnus reikalus, bet jau pačią detalę veikimo taktiką organizacijų labui, geriausiai gali atrasti ir išsidirbti pačios kuopos ir apskričiai. Tas jau praktiškai patirta. Priešingai veikiant, galima tikėties mažų pasekmių musų organizacijose.

5. Kad apskričių sekretoriai ne pasiuntė N. A. apskričio susivažiavimų protokolų į kitus organus, tas nereiškia, kad apskričių susivažiavimai buvo tam priešingi, čia apsireiškė tik momentalis pačių sekretorių, atlikti priderančiai pareigų, apmiršimas. (Kuomet as galima prirodyti, kad tai buvo „apmiršimas?'' Tokių „apmiršimų'' ypač reikia vengti. — **J. O. Š.**). Iš antros gi pusės, organams „V. L.'' ir „L.'' negavus nuo sekretorių protokolų kopijų, demokratiškai žiurint, kitiems organams nėra jau taip žema ir nuolaidu protokolus atspausdinti. (Čia labai menkas pateisinimas savęs. — **J. O. Š.**). Ar neatbutinai visiems organams reikia lauk ti nuo sekretorių originalų? (Ne. Juos perduoda organų skyriaus redaktorius. O jam tuomet nebuvo prisiųsta. — **J. O. Š.**) Apsiėmusieji organai Seimuose patarnauti ALTS. ir TMD. naudai, pri valo patįs žinoti atlikti savo priedermes, nelaukiant jokių kopijų nuo susivažiavimo sekretorių. (Kaszin, begu jie taip suprato im damies „organauti.'' — **J. O. Š.**)

6. Išnešimas „rezoliucijos'' kas link C. Sekr. p. P. Norkaus už pavedimą savo darbo kitam asmeniui, kuris ne tik-ką neatlieka priderančiai darbo, bet ir tą patį suvėlina ir, už daromus ALTS. org. red. J. O. Širvydo „Tėvynei'' priekaištus, buk ta talpinanti TMD. kenksmingus straipsnius, kuomet to nėra, — patėmijimas nėra jau taip prieš Seimų nutarimus ir priimtą taktiką priešingas. Suradęs paklaidas (o kokiu budu jas surado? Ar koki komisija tatai ištyrė, ar tik rėmėsi ant korespondencijos? — **J. O. Š.**) N. A. Apskričio susivažiavimai pp. Norkaus ir Širvydo nesmerkė, o tik išreiškė pageidavimą, kad panašus dalykai, kurie gali kenkti tom organizacijom, daugiaus neatsikartotų.

Z. Jankauskas,
N. A. Aps. TMD. organizatorius.

Prierašas. — P. Jankauskas nori pertikrinti, kad tuose susivažiavimuose klaidos nepadaryta. Dabar gi jeigu norėtum jį patį pertikrinti, kad jisai klysta, tai reikėtų geroko sklipo popieriaus, — kurio mums taip truksta! — ir visgi vargiai pasisektų tatai padaryti, jeigu jisai nenorėjo suprasti kas jau pirmiau mano buvo rašyta. Todel aš verčiau paliksiu dalyką taip, kaip yra. Brangus laikas ir brangi laikraštyje vieta. **J. O. Širvydas.**

ANT SANDAROS LAUKO.

Rochester, N. Y. — Birželio 29 d. atsibuvo nepaprastas susirinkimas ALTS. 21-mos kuopos. Gana plačiai kalbėta apie busimą Lietuvą, taipgi apie ateinantį A. L. T. Sandaros seimą. Musų kuopa, matydama, kad nekurios kuopos su apskričiais bando ateinantį seimą perkelti iš Chicagos į Brooklyną arba į kitą kokią lietuvių koloniją, pripažįsta tą negalimu be seimo nutarimo; musų kuopa pripažįsta augščiausiu ištarėju seimą, ir geidžiame atsibuvusio ALTS. seimo Brooklyne, N. Y. nutarimų laikyties. Ar pasekmės Chicagoj bus geros, ar blogos.

Toliaus musų kuopa padaro svarbų užmanymą, kurį ir paveda ALTS. kuopoms iš anksto apkalbėti ir priruošti busimajam A. L. T. S. seimui, kur galutinai tą galės išrišti. Dalykas tame: — musų kuopa turi omenyje reikalingu inkurti „Laikraščio fondą'' prenumeravimui dienraščio, pilnai tėvynainiškai-demokratiškoje dvasioje leidimo Lietuvoje, kaipo ve dabartinė einanti Petrograde „Santara'', kurią butų galima užrašyti savo broliui, giminaičiui, ar draugui Lietuvoje, o kurį galėtų paskirai tapti dienraščiu.... Nes gerai žinoma, kad po karės Lietuvos gyventojams bus didžiai sunku laikraštis užsiprenumeruoti, kadangi bus ir taip visokių bėdų, o laikraštis — tai kulturos augintojas, — sykiu apšvietą ir parama savo viengenčių.

ALTS. 21 kuopos keletas tėvynainių jau pasižadėjo tokiam fondan keliolika prenumeratorių pasiųsti, užmokėdami per keletą metų. — Dirbkim, broliai išsijuosę savo tėvynės labui!!

ALTS. 21 kuopos valdyba
Pirm. **A. Zimnickas,**
Rašt. **P. Petronis,**
Iždin. **K. Semaška.**

Brooklyn, N. Y. — ALTS. 1-ma kuopa, Liepos 1 d. turėjo savo išvažiavimą Maple Grove parke. Susirinko gana dailus burelis lietuvių visokio amžiaus. (Butų ir daugiaus susirinkta, — nes diena buvo graži, — bet išėjo nesusipratimas su parko savininku, kuris lietuvių vieton jau pirmiaus užleido kokią tai skaitlingą ungarų draugiją. Kuomet lietuviai ėmė teirauties su savininku, tas pareikalavo parko samdymo raščiuko. Pasirodė, kad raščiuko nėra, nes... parko samdymo komisijos dar nepributa. Reikėjo kelties į kitą vietą, ir užtai daugelis lietuvių, kaip girdėties, išvažiavimo vietos nerado). Išvažiavime dalyvavo ir p. Vitkauskas, kuris sutaisė svečiams įvairių zobovų-žaidimų. Ant pabaigos p. Širvydas pasakė prakalbėlę, pranešdamas apie New Yorkan atvažiuojančią Rusų Karės Komisiją ir paragindamas visus tos komisijos pasitikime dalyvauti, kuomet bus tai komisijai inteiktas memorandumas su reikalavimu Lietuvai neprigulmybės.

Ilgai ir dailiai svečiai pasilinksmino. Prie to nuo sudėtų pinigų liko $4.50, kurie pavesta ALTS. 1-mai kuopai. **Tautos Sunus.**

T. M. D. REIKALAI

T. M. D. VIRŠININKŲ ADRESAI:
Sekretorius. — P. Norkus.
33 Burgess Place, Passaic, N. J.

Prezidentas — Dr. A. J. Zimontas,
3252 So. Halsted Str., Chicago, Ill
Vice-Prezid. — Dr. K. Drangelis,
Chicago, Ill.
Iždininkas. — J. V. Lutkauskas,
120 Grand Str., Brooklyn, N. Y.
Knyginiukas — M. J. Damijonaitis,
901 W. 33rd Str., Chicago, Ill.
LITERATIŠKASIS KOMITETAS:
B. K. Balutis,
3252 So. Halsted Str., Chicago, Ill
J. O. Širvydas,
120 Grand Str., Brooklyn, N. Y.
V. K. Račkauskas,
307 W. 30th Str., New York, N. Y

NAUJI NARIAI PRISIRAŠĖ PRIE TMD. BIRŽELIO MĖN.

Lowell, Mass., kp. No. 57: — Pigaga, A., Kaziukonis, J., Viekačka, M., Cesunas, A.

E. Chicago, Ind., kp. No. 127: — Šašis, Pov., Makunas, P.

Detroit, Mich., kp. No. 68: — Masis, A., Banaitis, P., Minelga, J.

Chicago, Ill., Kp. No. 65: — Mikaišiutė, M.

Sioux City, Iowa, kp. No. 80: — (Nauja): — Valeika, V., Juknis, J., Balčiunas, J., Urbonas, P., Grinius, B., Morkunas, J., Morkunas, J., Baltakis, M., Miltenis, J., Budrikis, J., Budrikis, V.

Philadelphia, Pa., Kp. No. 74: — Veidelis, V.

Cleveland, Ohio, kp. No. 20: — Bugailiškis, A. Žiurienė, M. Balkušaitis, A., Karaliunas, F., Viliska, M.

Newark, N. J., kp. No. 41: — Gerebliauskas, V., Petrulionis, J.

Chicago, Ill., kp. No. 22: — Jenušauskas, D., Norkus, K.

Kartu — 31.

TMD. Sekret. **P. Norkus.**

PRIE RENGIMOSI IŠLEISTI ŠERNO RAŠTUS.

Šerno raštų išleidimas jau nebe nuo šiandien yra T. M. Draugijoje ketinamas, bet niekad taip nebutų buvę patogi valanda, kaip dabar. Nuo to laiko, kaip rodos, Baltimorės TMD. seimas nutarė Šerno raštus išleisti, vis buvo prie to rengiamasi, bet daugelis kliučių tą sugaišė. Svarbiausi kliutis buvo tame, kad p. Šerno raštus surinkti reikia pri eigos prie daugelio laikraščių, kuriuose šis musų garbus publicistas per daugelį metų sandarbininkavo. Daugybė straipsnių. ir svarbių straipsnių, anuose laikuose buvo p. Šerno rašyta laikraščiuose svetimose kalbose; kita didžiausi dalis buvo per daugelį metų išspausdinta įvairiuose lietuvių laikraščiuose, pradėjus nuo „Varpo'' ir „Lietuviškojo Balso,'' iki „Lietuvos,'' kurioje p. Šernas sekė lietuvių gyvenimą su plačios minties plunksna. Šituos visus šaltinius žino tiktai p. Šernas ir šituos raštus galima bus surinkti tiktai su jo paties pagalba.

Kliutis, kuri pirmiaus neleido p. Šerno raštus surankioti, dabar prasišalino. P. Šernas prasišalino visai netikėtu ir net pagailėtinu budu.

Musų visuomenė jau žino, kas atsitiko su „Lietuva,'' tai yra, kaip tenai virto permainos. Tose permainose ypatingai tapo užgautas ir musų gerbiamas publicistas p. Šernas; jisai visai nesitikėtai pasiliko nuo „Lietuvos'' atšalintas ir neteko ne tik sau vietos, bet lietuvių visuomenė sykiu

Pranešimas Depozitoriams ir Kreditoriams

Jono Kovac'so Banko

36 Grand St. Brooklyn, N. Y.

155 Clinton Ave., Maspeth, Long Island, N. York.

New Yorko valstijos Bankinis Departamentas laikys Kovac'so Banką atidarytą ant 36 Grand Street, Brooklyn, (dienomis ir vakarais) pradedant nuo Subatos, 14 d. Liepos, 1917 m., kad kožnas turėtų progą įnešti savo reikalavimus ir knygutę.

Šis departamentas nori kuogreičiausiai gauti pavelijimą nuo Teismo ant išmokėjimo prigulinčių dalių, IR DEPOZITORIAI TURI PADARYTI PAREIKALAVIMUS PIRM, NEGU PINIGAI BUS IŠMOKAMI. Depozitoriai turi atnešti su savim savo prašportus, kad galima buti jų sužinoti.

NEW YORKO VALST. BANKINIS DEPARTAMENTAS.

Mes New Haven'o *ALTS.* 10 *kp. rengiame Išlėstuvėms gerb. p. St. Šimkaus,* vakarienę 29 *d. liepos,* 1917 *m. Tabaro Inn* viešbutyje, *Morris Cave, Conn.* (Palei pačią Lighthouse). 7:30 v. vakare. Įžanga vienai ypatai — $1.50., porai $3.00. Laike vakarienės atsibus prakalbos, dainos ir tuli kiti pagražinimai.

Norintieji dalyvauti malonėkite atsišaukti sykiu prisiųsdami pinigus ne vėliaus 26 d. liepos šiuomi antrašu:

Kaz. A. Makarevičius
255 *Wallace Str., New Haven, Conn.*

LIETUVA TIKISI GAUTI LAISVĘ
Lietuviai bus laisvi, todel jie turi žinoti kas ta *Lietuva* ir kas tie *Lietuviai.* Kiekvieno lietuvio yra šventa pareiga pažinti *Lietuvių Tautos Praeiti, dabartį, ir kad žinoti,* ingijus *Laisvą Lietuvą, kaip* tvarkyties.

Butinai kiekvienas turi perskaityti

LIETUVIU TAUTA
SENOVĖJE IR ŠIADIEN.

DVEJOSE TOMOSE

Parašė Dr. J. Šl.

Tomas I. — Čia istoriškai ir gana plačiai aprašyta, kaip lietuvių pratėviai gyveno Azijoje, kokius kaimynus turėjo, kokias kares vedė, dar toli pirm Kristaus gimimo.

Kaip vėliaus persikėlė gyventi ant Dunojaus krantų, ką jie davė Europai, kokie buvo jų papročiai, tikyba ir tt.

Tomas II. — Tai žingeidžiausias *Lietuvių tautos* gyvenimo periodas. Šis periodas prasideda 13 šimtmečiu ir baigiasi 16-tu šimtmečiu. Susidurimai su lenkais, kares, pagaliaus krikščionybės priėmimas. Šis laikmetis, tai augščiausias Lietuvos pakilimo laikas. Tik ši *Lietuvos istorijos* periodą žinodami galime orientuoties, kas mes lietuviai ir kas mus priešai ar draugai. Kiekvienas pasaulyje žino savo *Tautos istoriją,* tai lietuvis irgi turi žinoti savo gilią praeitį.

Abu tomai kainuoja — puikiai apdaryti $4.25. Pinigus siųskite Money Orderiu arba registruotame laiške Adresuojant:

J. J. PAUKŠTIS & CO.
120 GRAND STR., BROOKLYN, N. Y

P. S. — Antrąjį tomą parduodame ir paskirai, kainuoja $2.25. Pirmasis tomas neparsiduoda paskirai, reikia imti abu kartu.

neteko plunksnos, kuri turėjo vietą į savo žmones prabilti. Kaip vienas, taip ir kitas kiekvieną gerą lietuvį apeina. Mums gaila veikėjo, kuris nebeturi vietos ir progos, kaip mums su savo plunksna patarnauti; bet daug daugiau gaila pagyvenusio musų veikėjo, kuris taip netikėtai sunkiose sąlygose pasijuto. Rods susidarė Chicagoje draugų burelis, kuris dabar per laikraščius bando „dėdės'' Šerno labui atsišaukti į visuomenę, bet šitas dar nedaug žada.

Mes nenorime per didelės rolės užsiimti. Bet norėtume, kad p. Šernas dar galėtų lietuvių visuomenei patarnauti, — tai visuomenei, kuriai savo visą gyvenimą buvo padėjęs. Vienas tokio visuomeniško darbo butų — tai surinkimas paties Šerno raštų. Niekas kitas, kaip patsai Šernas tą galėtų prigulinčiai atlikti. O kadangi jo raštai jau senai yra nužymėti į TMD. raštų leidimo programą, todel kaip tik dabar ir butų laikas šitą milžiniškos svarbos darbą paimti. Už šitą darbą reikėtų prigulinčiai autoriui apmokėti. Tas ir butų p. Šerno patarnavimas visuomenei, ir duota proga jam toliau be didelio rupesnio savimi apsidaboti.

Kaip mes gidrėjome, p. Šernas šituo darbu, nesibaidąs užsiimti. Tą mes ir skaitome, kad Šerno raštų išleidimo viena kliutis prasišalino.

Bet tai prasišalino tiktai surinkimo raštų kliutis. Pasilieka dar kita nemaža kliutis, — tai kaštai tų raštų išleidimui. — T. M. Draugija tuom tarpu turi ant rankų pradėtus stambokus raštus, kurie musų iždą gerokai patuštins. Šerno raštų leidimui reikės naujo kapitalo. Šitas kapitalas prigulėtų surinkti iš musų visuomenės, kuriai p. Šernas visą gyvenimą tarnavo. Tam tikslui reikėtų pasekti Kudirkos raštų leidimo sistemą, kurią taip puikiai anais savo veikliaisiais metais išvedė p. Balutis. Reiktų atidengti plačią visuomenišką subskripciją. Klubai, draugijos, visos organizacijos, unijos, turėtų asignuoti iš kalno po sumą pinigų Šerno raštų išleidimui ir per duoti T. M. Draugijai, kaipo tų raštų leidimo firmai. (Tą darbą prigelbėti galėtų ir „Šerno Draugų'' burelis, Chicagoje susidaręs) Visi asignavę pinigus, po išleidimui gautų tam tikrą skaitlių egzempliorių. — Laikas musų visuomenei pasirodyti kulturiška ir pagerbti savo seniausius veikėjus kaip priguli, nes iš to bus nauda ir pačiai musų visuomenei.

Šerno raštai bus puikus indėlis į musų kulturiškai-politišką literaturą. Dabar, kuomet mes įžengiame į naują musų kulturiškai-politišką tvėrimą lietuvių ateities, šitie raštai pasirodys savo rūšies rankvedžių šimtams tukstančių musų priaugančio jaunimo. Nes Šernas savo nuomonėse buvo praaugęs visu stuomeniu savo gadynės vientaučius. Jisai savo ilgų metų publicistikoje pravedęs buvo beveik ištisą sistemą budavojimo naujos, demokratinės lietuvių gadynės.

J. O. Širvydas.

N. A. APSKRIČIO NUTARIMAI

Naujosios Anglijos TMD. Apskričio susivažiavimas įvyko Montello, Mass., birželio 3 d., 1917 m. Protokolas tapo patalpintas „Ateityje'', o tik nesenai prisiųstas TMD. organan. Delei to, kad jau pavėlintas dalykas, ir delto, kad jau tas patalpinta kitur, čionai paduodame tiktai svarbesniuosius susivažiavimo pamatus, ir tuos nutarimus, kurie šiaip ar taip lytisi visos musų Draugijos reikalus.

Susivažiavime dalyvavo 15 atstovų nuo šių miestų kuopų: Montello, So. Boston, Lowell, Lawrence, Norwood, Mass.

Nutarimai:

1. Vienbalsiai išsirinkta apskričio organu „Ateitis.''

2. Parengti šią vasarą apskričio išvažiavimą su programu.

3. Sekevičiaus įneštas ir vienbalsiai priimtas reikalavimas, kad TMD. seimas įvestų referendumą rinkimui valdybos (Centro).

4. Kad C. V. sutvarkytų savo leidinių išdavimą, t. y., kad kuriuos veikalus pazada duoti kokiame laike, kad tas butų ir išpildoma. Taipgi, kad jeigu į metus išleidžia 3 ar 4 veikalus, tat kad jie paeiliui butų duodami po vieną kas 3 ar 4 mėnesiai.

Tai viskas, kas maždaug lytisi musų visos organizacijos reikalų pagerinimui.

TMD. KRASOS DĖŽUTĖ.

Gerb. A. Mikalauskui. — Tamstos „Viešo žodžio į p. Gerdauską'' nebeindėsime. Gal Tamsta tė mijote į praeitą numerį „Vien. Liet.'', kur patsai p. Gerdauskas, Conn. Apskričio sekretorius, lygiai taippat į Apskričio kuopas atsišaukią, kad musų broliai sukrustų prie darbo ir plačiai paaiškina priežastis delei kurių Apskrityje nieko nenuveikia. Jeigu kas dar butų užmestina sekretoriui, tai geriausiai tą pasilaikyti iki Apskričio susivažiavimui ir tenai ant vietos išdėstyti. Viešai barties su ypata per laikraštį nepritinka, ypač kad dabar musų tautinio gyvenimo reikalų begalinė daugybė, ir laikraščiuose reikia čėdyti vietą reikalams apeinantiems visą musų tautą. Galėsite vėliaus parašyti, jeigu matysite, kad ir po šitam susivažiavimui Apskritis dar nieko neveikia ir kad tai yra kaltė vienos ar kitos ypatos. Tikėkite, kad mes to neindedame delei gerovės TMD.

VASARINĖS VIDURIŲ LIGOS

Vasarinės vidurių ligos turi įvairias priežastis, o jų išsivystymo laipsniai siekia nuo lengvo trumpo nevirškinimo iki labai sunkių ligų. Bet visuomet svarbu yra vidurius išvalyti. Trinerio Amerikoniškas Kartaus Vyno Eliksiras yra geriausiu vaistu šitam tikslui. Jis pagelbsti, net jei vidurių užkietėjimas nepasiduoda visokiems kitiems bandymams, ir išvalo vidurius be jokio skaudėjimo ar silpnijimo. Tai yra taipgi ištikimiausias vaistas nuo galvos skaudėjimo, nervuotumo, apskrito susilpnėjimo ir tt. Kaina $1.00. Aptiekose. — Trinerio Linimentu galima visuomet pasitikėti nuo pamaitinimo, išsisukimo, sutinimo, ramatų, neuralgijos ir tt. P-nas Jos. Jihan rašė mums iš Muskegon Heights, Mich. „Aš turėjau sutinusį petį ir negalėjau pakelti rankos. Jokiems vaistams negelbstint, aš nusipirkau Trinerio Linimento, — pavartojus tris dienas aš jaučiausi daug lengviau ir į savaitę aliko visokis skausmas prapuolė.'' Kaina 25 ir 50c. aptiekose, 35 ir 60c. krasa. Jos. Triner, išdirbėjas-chemikas, 1333-1339 So. Ashland Av., Chicago.

KRASOS DĖŽUTĖ.

A. A. T—čia. — Labai ačiu. Straipsneliai tilps.

Vargdienio narys, Tautininkas ir kiti. — Labai ačiu.

— aitis. — Jusų „filosofiško'' straipsnelio negalėsime sunaudoti. Jūs sumaišote net tokius žodžius, kaip ateizmas ir monizmas, tai ką jau bekalbėti apie Kanto „daiktą savyje.''

Mažas korespondentas. — Tie dalykai visiškai nesvarbūs. Jei „Ateities'' redakcija ir butų taip pasielgusi, tai dar tas nereiškia, kad ji eitų prieš demokratus, o stovėtų vien tik už liaudininkus-socialistus „N. Liet.'' pakraipoje. Nededame dar ir delto, kad tas sukeltų begalinius ginčus, o dabar turime daug svarbių reikalų, lytinčių musų visų ateitį, o ne apie paskirin asmenų pakraipas.

CENTRAL. KOMIT. APYSKAITA

Savaitė July 9-16.

Aukos iš So. Chicago, Ill. Nuo surengto vakaro pelnas $142.69. — Nuo M. Šalčiaus prakalbų $16.10. Atėmus iškaščius lieka — $150.00.

Aukos per M. Šalčiaus prakalbas Chicago, Ill. — $12.80.

Aukos per St. Šimkaus prakalbas iš Lowell, Mass. — $20.80.

Aukos i Grand Rapids, Mich. — $24.50.

Aukos per M. Šalčiaus prakalbas So. Omaha, Nebr. Aukavo šios ypatos: A. Žalpis ir V. Vaškevičius — po $5.00. J. Sedis — $3.00. V. ir A. A. Sabaliauskai — po $2.00. Po $1.00: — J. Andrikonis, P. Krikščiunas, S. Simanavičius, J. Sabulis, J. Zaunis, J. Lapienis, J. Bauskis, J. Sakinis P. Tvaranauskas, J. Gaudutis, J. Kostis, B. Dambrauskas, K. Laučius, M. Užunoris, A. Akromas, J. Juzeliunas, K. Junevičienė, B. Dedelis, V. Kazlauskas, K. Palubeckis, V. Savickas, V. Akromas, B. Maslauskas, K. Jankauskas, ir P. Gaudutis. Po 50c. — K. Gražis, V. Redeckis, P. Zigmantas, M. Simanavičia, A. Žalpienė, P. Vizmantienė, M. Papeikiutė, T. Baltunis, J. Baleivauskas, K. Trainavičia, B. Janukėnas, J. Sviežauskas, T. Palubeckis, A. Smailys, A. Arbačauskas, S. Akromas, A. Ukelis, J. Suklys, V. Kibartas. Po 25c. — K. Tamulevičius, P. Bukenas, J. Barisas, J. Bulavas. B. Biliunas ir O. Viršulienė. Smulkiais $1.00. Išviso $52.00.

Aukavo Edwardo Rekowski iš Los Angeles — $2.00.

Auka nuo United Mine Workers of America. Union No. 2449 — $11.50.

Viso per savaitę $273.60

DIDELIS PIKNIKAS

Parengtas Tėvynės Mylėtojų Draugijos 117-tos kuopos atsibus Nedėlioje 22 d. Liepos (July), 1917 m. Black Hawk Parke. Pradžia 10 val. iš ryto. Kviečiame visus!

TMD. 117-tos kp. Komitetas.

TIKRAS RADINYS!!!

Iš priežasties toli išvažiavimo, greitai parsiduoda vargonėliai, labai pigiai. Galima matyti kas vakaras po 6-tos val. vakaro, arba pasiklauskit „Vien. Liet. Administracijos.

JONAS AMBRAZAITIS

334 So. 2nd Str., Brooklyn, N. Y. (30)

DIDŽIAUSIA DOVANA!!

Ant trumpo laiko)

Kas prisiųs **Du Dolariu**, tas gaus **„Vienybę Lietuvninkų''** ant metų ir puikią visokių štukų darymui knygą už $1.50. Pinigus siųskite Money orderiu išperkant ant pačtos. Adresuokite:

J. SPURGA

87 Schuyler Av., Kearny, N. J.

„VYTAUTO PRISIEGA''

Linksmiausi vieta, tai kambariai papuošti su gražiais paveikslais, vienas iš tų yra „VYTAUTO PRISIEGA'', didelio formato paveikslas. Kainuoja 35c. su prisiuntimu. Šie paveikslai jau baigiasi, ir trumpam laike jų nebus galima gauti už jokius pinigus. Pasiskubinkit. Pinigus siųskite stampoms; adresuokite:

„VIEN. LIET. ADMIN.

120 Grand Str., Brooklyn, N. Y.

DUODU DOVANĄ 50C. VERTĖS,

Kas užsirašys „Vienybę Lietuvninkų'' pas mane ant metų. Tik vietiniame gyventojams.

JUOZ. SAUNORAS.

829 Clifford Av., Rochester, N. Y.

DYKAI! DYKAI!! DYKAI!!!

SKAITYK, SUSTOK, GALVOK!

Užlaikiau visokių knygų, kokių tik kas nori. Galite gauti pas

A. S. KULBICKAS

7602 Aberdeen Av. Cleveland, Ohio.

87 Schuyler Ave., Kearney, N. J.

PRANEŠIMAS

Mes pranešame Rockfordo Ill. ir apiėlinkės lietuviams kad p. J. J. Petraitis yra „Vienybės Lietuvninkų'' ingaliotas užrašinėti „Vien. Liet.'' ir priima užsakymus ant knygų ir apgarsinimų. Mes už p. Petraitį pilnai atsakome „V. L.'' Administracija.

J. J. PETRAITIS

1229 Ferguson St., Rockford, Ill.

VISŲ ATIDAI!

Užrašau VIENYBĘ LIETUVNINKŲ ir kitus lietuviškus laikraščius. Taippat užlaikau ir visas lietuvių kalboje išėjusias knygas. Visuomet kreipkitės pas:

F. GUDINAS

ERITON, PA.

NAUJOS GAIDOS.

1) **Birutė. — „Dievaičiai, dievuliai,'' Birutės aria** — sopranui; kaina 30c.

4) **Vestuvės. — Papuskie vėjeli'', Jaunosios aria** — sopranui ar mezzo-sopranui; kaina 35c.

5) **Eglė (Žalčių Karalienė).** Žalčio ir Gulbė-Dievaičio duetas; kaina 75c.

6) **Kregždelė.** — Duetas. Kaina 30c.

Šias naujas gaidas galima gauti

„VIEN. LIET.'' ADMINISTRACIJOJE

120 Grand Street, Brooklyn, N. Y.

Didžiausias paskolas duodame visame Brooklyne

Duodam lietuviams ant Deimantų, Laikrodėlių ir šiaip visokių auksinių daiktų. Taipgi ir ant visokių drabužių.

M. Bruckheimer Sons.

705 Grand St. near Graham Av. Brooklyn, N. Y.

Telephone 3438 Stagg

Telephone, Stagg 1228

Įsteigta nuo 1902 m.

NUSTOS GALVOS SKAUDĖJIMAS, JEIGU NEŠIOSI AKINIUS.

Iš daug atsitikimų, akių nuvargimas, yra pamatinė priežastis galvos skaudėjimo, neuralgijos ir daugelio kitų nerviškų ligų.

Išegzaminuok savo akis.

DR. M. FREEMAN

(Akių specialistas)

Atsiminkit numerį: 611 GRAND STR. tarpe Lorimer ir Leonard Str., Brooklyn, N. Y.

DYKAI! DYKAI!

Aš ištraukiu dantis be skausmo ir veltui tiems, kurie duoda taisyti ir naujus indėti.

Visas darbas visiškai be SKAUSMO

Ne kiekvienas dantistas moka apsieiti su dantimis sunkiam atsitikime, tankiai siunčia pas specialistą. Dr. Chas. Teschberg yra gerai žinomas kaipo specialistas ir įvairiuose atsitikimuose siunčiama pas jį. Ateik ir duok išegzaminuot. Informacijos dykai. Mano karunos ir tiltukai yra 22 karato čysto aukso su dubeltava apačia. Visas darbas gvarantuotas. Kainos prieinamos. Mokestis ant nedėlių. Gazas ir kokainas vartojamas pagal reikalą.

Ofiso valandos: Nuo 9 A. M. iki 9 P. M.

Pėtnyčioms nuo 9 A. M. iki 6 P. M. Nedėlioms nuo 9 A. M. iki 1 P. M.

DR. CHAS. TESCHBERG. D. D. S. Lietuviškas Dantistas

500 Grand Str., kampas Union Avenue, Brooklyn, N. Y.

Kalba lietuviškai, lenkiškai ir rusiškai. Telephone Stagg 3698

PIKNIKAS

Rengiamas Tautiškos Lietuvos Sunų ir Dukterų Draugystės, atsibus nedėlioje, Liepos (July) 22 d. 1917 m. Rifle Range Seneca, Parke. Rochester, N. Y.

Kviečia

Komitetas

Centais Užčėdijama Desėtkus

Bereikalingai daugelis važiuoja New Yorko pažiurėti.

Kadangi puikiai galima pamatyti tik už 25c.

Labai puiki sąsiuva 112 pukių paveikslų New Yorko gatvių, stočių, elevatorių, požeminių gelžkelių, muzėjų, knygynų, hotelių, parkų, tiltų, teatrų ir didžiausių namų su paaiškinimais po kiekvienu paveikslu

Ta sąsiuva kiekvienam malonu turėt.

Reikalauk „V. L.'' administracijoje, 120 Grand Str., Brooklyn, N. Y. prisiunčiant pinigus stampomis.

Namas Dovanai!!

ir darbas užtikrintas šitoje dirbtuveje!

Uždirbama po 28 iki 35 c. į valandą, su proga daugiau uždirbti.

Tiktai 40 minutų nuo New Yorko.

Geriausia proga gauti DYKAI NAMĄ ir gerą darbą.

Atsilankykite arba kreipkitės laišku į :—

Merchants Building Corporation

ROOM 612, DEPT. 11,

220 Broadway

New York.

100 ŽMONIŲ REIKALINGA TUOJAUS!

Bile kas gali išmokti Barzdaskutystę, Plaukų taisymą (hairdressing), Manicuring, ir tt. į labai trumpą laiką; mažai išlaidų. Mes mokiname moteris ir vyrus. Atsišaukite del platesnių informacijų.

NOSSOKOFF'S BARBER SCHOOL

1202 Penn Ave., Pittsburgh, Pa.

REIKALAUJAM MERGINŲ — operatorkų prie marškinių dirbime, vėsiausioj ir patogiausioj dirbtuvėj Brooklyne. Atsakančioms darbe, besimokinant taipgi užmokame. Gale kiekvienų 3 mėnesių duodame 10-tą nuošimtį nuo algos (bonus). Kreipkitės po šiuo adresu:

SALETAN & SALETAN

423 Manhattan Av., kampas Bayard Street. (29)

TIK-KĄ IŠĖJO IŠ SPAUDOS

Visos Lietuvos Žemlapis

Sutaisė ir išleido M. Šalčius

Žemlapis parodo sienas, kokios turi buti laisvos Lietuvos.

Kauniečiai, vilniečiai, suvalkiečiai ir Prusų lietuviai ras ant jos savo bažnytkiemius, miestelius ir miestus.

Žemlapis didumo: 24 colių ilgio ir 20 pločio, spalvuotas, spauda aiški ir įskaitoma.

Kaina 60 centų.

Pinigus siųskite money orderiais arba stampomis.

„VIEN. LIET.'' ADMIN.

120 GRAND ST., B'KLYN, N. Y.

JUOKŲ SKYRIUS

Teisybės iš dugno.

Yra laikas, kuomet tylėjimas daugiau reiškia, negu kad daug kalbėtum.

Moterįs kalbant visados viską padidina tiktai ne savo melus.

Daugel kartų yra lengviau apturėti gerą vardą, negu gyventi pagal to vardo.

Tas, kuris visados sunkiausiai dirba, nevisados gauna geriausią užmokestį.

Geriausia dovana, kurią kas galėtų dabar suteikti šiam svietui yra taika.

Tas, kuris niekados nebandęs, neturi pasigailėjimo delei to, kuris bandė, bet jam nepasisekė.

Jei tu negali apsieiti su žmonėmis, pabandyk apsieiti be jų.

Abelnai imant, daugumas žmonių nori, kad kiti apie juos verčiau meluotų, negu teisybę sakytų. Teisingoji.

Delko ši karė prasidėjo.

Nėra ką ir mąstyti. Jei nebutų Dr. J. Šliupo ir Širvydo ir apskritai tautininkų, tai šios karės nebutų buvę.

Daktaras: — Pas jus lengvas nervų suirimas.

— Ką-ą! Nervų suirimas? Užvakar aš sumušiau lempą, vakar murmulinį puodą, šiandien chinų torielkas ir tai Jųs vadinate lengvu nervų suirimu. Jei taip, tai aš išdaužysiu visą butą.

VIETINĖS ŽINIOS.

Pranešimas visuomenei. — Drtė Švento Juozapo, praneša visuomenei, kad laimėjo bylą, kuri traukėsi net 2 metu su Manhattan Savings Institution banką už neteisingą išmokėjimą $2,000 buvusiam draugystės Švento Juozapo pirmininkui Jonui Puzinui. Manhattan Savings Institution banka išmokėjo $2,000 čekiu ant visų neteisingų parašų trustiesų išskiriant vieno J. Puzino parašo Čekį išmokėjo 14 d. rugpjučio 1914 m. Byla tapo galutinai užbaigta per advokatą Cassant Apfel, 22 d. gegužio 1917 m. Byla buvo užvesta už visą sumą $2,976.74 ir tapo laimėta su visais kaštais ir su 6-tu procentu. Taigi norime pranešti visuomenei, kad apsisaugotų nuo tokių žmonių, kad ne atsitiktų panašiai, nei vienai lietuviškai draugijai.

Taipgi per draugystės Švento Juozapo pusmetinį susirinkimą buvo rinkimas pusės išpildomojo komiteto: ant vice-pirm. tapo išrinktas Antanas Janušonis, o kiti visi seni pasiliko. Taipgi draugystė nutarė paliuosuoti draugus už mirusias moteris mokėti. Iki šiol draugai mokėdavo po 25c. už mirusias moteris, o dabar liekasi paliuosuoti. Draugystė iš iždo išmokės. Taipgi ir įstojimo mokestis naujiems nariams sumažino; iki Naujų Metų bus priimami tiktai už $2.00 nuo 18 m. iki 39 m., o virš 39 m. bus $1.00 nuo metų. Draugystė Švento Juozapo išmoka pašalpos ligoje $6.00 į savaitę ir posmertinės $2.00.

Sekr. A. Andrešiunas.
233 Berry St., Brooklyn, N. Y.

Tik ką išėjo iš po spaudos puiki apysaka eilėmis
Parašyta JONO VILKELIO.

PASAKA APIE JONUKĄ KVAILIUKĄ ir Gudrųjį Karalių

Tai juokingos eilės iš gyvenimo caro Nikalojaus Antrojo. Knygelė susideda iš trijų dalių. Skaitytojas ras labai daug puikaus pasiskaitymo. Eilės tinka ir deklamacijoms.

KAINA TIKTAI 25c.
Galima prisiųsti stampoms).
Kreipkitės į: —
„VIEN. LIET." ADMINISTRACIJĄ.
120 GRAND STREET, BROOKLYN, N. Y.

W. SLOMINSKA

Mano Dirbtuve Apdovanota Dviem Medaliais

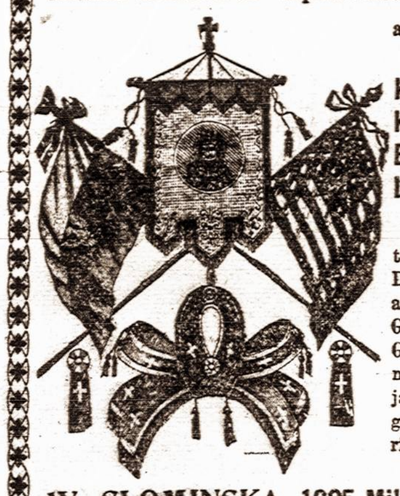

ant Kosciuškos Parodos už rupestingą ir artistišką išdirbimą

KARUNŲ, ŠARPŲ, KUKARDŲ, ROZETŲ, BERLŲ, MARŠALKINIŲ LAZDŲ IR TEIP TOLIAUS.

Turiu už garbę apreikšti guodotiniems Kunigams ir guodotinoms Draugystėms, kad aš dirbu visus augščiau paminėtus daigtus **PIGIAUSIAI, TEISINGIASIAI IR GERIAUSIAI,** nes per daugelį metų užsiimdama išdirbiniais įgijau geriausią praktiką ir dėl to galiu viską padirbt pigiau ir geriau negu kiti fabrikai.

Su guodone

W. SLOMINSKA, 1025 Milwaukee Av., Chicago, Ill.

Kandroto Užeiga

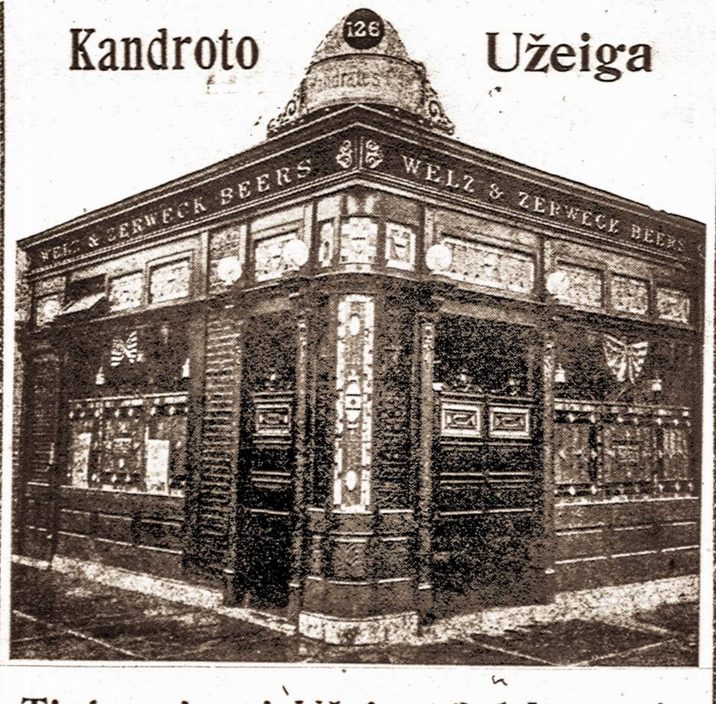

Tinkamiausi Užeiga Del Lietuvių
126 Grand Street
Tel.1490 Greenpoint Brooklyn, N. Y.

Idealis Muilas.

Muilas toaletiniam vartojimui, prausimui veido arba maudyklei, privalo buti sekančios kokybės: grynas, gydantis, antiseptiškas ir neerzinantis.

Severa's Medicated Skin Soap

(Severos Gydantis, Odinis Muilas) atsako visiems šitiems reikalavimams. Jį myli vaikai, motinos vadina jį draugu. Jis yra kasdien vartojamas skaitlingose šeimynose se. Kaina 25 centai.

SEVERA'S ANTISEPSOL
yra antiseptiškas skiedys vidujiniam ir išlaukiniam vartojimui, patartinas kasdieniniam plovimui burnos ir gerklės, taipgi vietiniam pritaikinimui.
Kaina 25 centai

SEVERA'S FOOT POWDER
(Severos Proškos Kojoms) žinomos ir patartinos kaipo antiseptiškos proškos, suteikiančios palengvinimą nuo kojų prakaitavimo, apibrinkimo, skausmo, niežėjimo ir šutimo kojų. Kaina 25 centai

Apart augščiau minėtų preparatų, dar atkreipiame atydą į kitas gydomasias toaletines reikmenas, išdirbinėjamas ir pardavinėjamas po "Severos" apsaugotu ženklelin. Reikalaukite tiktai tikrų Severos preparatų, parduodamų visur aptiekose, arba užsisakykit tiesiog, jeigu arti jų gauti negalite.

W. F. SEVERA CO., CEDAR RAPIDS, IOWA

ŠOKIŲ MOKYKLA

žinomas per 36 metus, kaipo gabiausias šokių žinovas. Prof. Sterno Šokių Mokykla, 952 Broadway, kampas Myrtle Ave., Brooklyn. Visai palei L. Sta. Seni ir jauni mokinami. Valcas, Two step, Foxtrot ir visoki kiti populiariški šokiai. Mokiname merginas, vyrus ir vaikus. Duodame privatiškas lekcijas jei pageidaujama. Mokykla atdara kas dien nuo 9 ryte iki 11 vakare taipgi ir Nedėlios popiečiuose ir vakare. Privatiškas kambaris dėl mokinimo. Dedama visa atida Taipgi mokiname ir steidžiaus šokius. (Apr. 18)

Tel. 4428 Greenpoint
Dr. J. WALUKAS
VALANDOS:
nuo 8 iki 10 iš ryto
nuo 1 iki 3 po pietų
nuo 6 iki 8 vakare
Nedėliomis pagal sutarimą.
69 SO. 3rd ST., BROOKLYN, N.Y.

Dr. J. S. Message (Misevičia)
270 BERRY STREET Brooklyn, N. Y.
Tel. 595 Greenpoint
Specialistas širdies ir plaučių ligų
OFFICE HOURS:
8—10 A. M. 12—2 P. M. 6—8 P. M.

DAKTARAS A. BACEVYČE
GYVENA ELIZABETHPORT'E, N. J.
161 Franklin St., ir kampas Second St.
Ligonius priima:
ryto nuo 8—9 po pietų nuo 1—2,30
ir vakare nuo 6—8
Telephone 1537 R. Elizabeth.

LIETUVIŠKAS
Fotografistas ir Maliorius
Geras Darbas ir visiems Prieinama Prekė

J. STOKIS
177 Nassau Str.,
kampas Bridge Str., Brooklyn, N. Y

Nusipirk Mosties.

TAI BUSI GRAŽUS! Ją išdirba Mentholatum Co. Prieš eisiant gult ištepk veidą mosčia per kelis vakarus, o padarys veidą tyru ir skaisčiu baltu... Toji mostis išima plėtmus raudonus, juodus arba šlakus ir prašalina visokius spuogus nuo veido. Kaina dėžutės 50c. ir $1.00. Pinigus galii siųsti ir stampoms.

J. RIMKUS.
P. O. Box 36, Holbrook, Mass.

Kiekvienai **MOTEREI** žinotina
Specialistas Moteriškų Ligų.
JOSEPH LIPMAN, M. D.
314 E. 50th St., New York.
OFISO VALANDOS:
iki 10 val. ryte; nuo 1 iki 2 val. po pietų ir nuo 7 iki 8 vakare.
Nedėliomis pagal sutartį.
Egzaminavimas DYKAI. Mes ištiriame ir pasakome visas ligas ir pagelbstime. Iš kitur atvažiavusiems ligoniams parupinam vietą, kol gydosi. Reikalui esant, kreipkitės, mes apžiurėsime ir duosime prieteliską rodą. Patarnavimas visai pigus. Neužmirškite mano antrašo.
DR. J. LIPMAN,
314 E. 50th St. NEW YORK.
Arti 2nd Avenue
— Kalbame lietuviškai. —

KRAUTUVE

H. & H. REINERS

175 to 197 Stagg Street,
Bt. Graham Ave and
Humboldt Street,
BROOKLYN, N. Y.

Pasirink
„Mon." Šnapso
Gorčius $3.75.

Telephone 2427 Greenpoint
SENIAUSIA LIETUVIŠKA AGENTURA

ŠIFKORČIU

INKURTA 1886 M.

Parduodam Šifkortes visomis geriausiomis linijomis į Lietuvą ir iš Lietuvos į Ameriką, Angliją ir Argentiną, taipgi keliaujantiems suteikiame geriausius patarimus. Reikalaudami Šifkorčių, visados kreipkitės ypatiškai ar laišku į musų Ofisą, o mes jus aprupinsime.

SIUNČIAME PINIGUS į Lietuvą ir visas dalis svieto saugiai ir pigiai. Per musų Ofisą siunčiami pinigai greičiausia nueina, ir visados siuntėjams duodam žinią, kada buna priimti pinigai.
Keliaujantiems į Lietuvą parupiname konsuliariškus pasportus, pasitinkame New Yorke ant dypo, aprupiname bagažus ir palydime ant laivo. Dėlei smulkesnių žinių kreipkitės per laišką pridėdami už 2 centu stampą atsakymui.

„VIENYBĖ LIETUVNINKŲ"

Prenumerata metams $2.00; pusei metų $1.00.
Kanadoje metams $2.50; pusei metų $1.25.
Anglijoj, Lietuvoj ir kitur metams .... $3.00.

Pamatymui siunčiame vieną numerį dovanai.
Knigų katalogą siunčiame ant pareikalavimo dovanai.

J. J. Pauksztis & Co.,
120 Grand Street, Brooklyn, New York.

VAINEIKIO ir NARVYDO
FOTOGRAFIJU GALERIJA

499 Grand Str., kampas Union Ave., Brooklyn, N. Y.
Tel. 1723 Stagg.

Fotografuojam: Veselijas, Krikštynas, Laidotuvias ir visokias Grupas. Fotografijas padidinam ir malevojam; senus paveikslus atnaujinam. Nuimame dienomis ir naktimis.

Studia atdara nuo 9 val. ryte iki 8 v. vakare. Prekės nebrangios.

Vincas Struogis

Lietuvos Vėliavų Išdirbėjas
155 Hope St. Brooklyn, N. Y.
Telefonas 2989 Stagg
Residence Tel. 3671 R-Williamsburg

VISŲ LIETUVIŲ ATYDAI!

Nuo tulo laiko užsiėmiau išdirbinėtikras LIETUVOS VĖLIAVAS musų Draugijoms, Kliubams bei Organizacijoms. Sulygšiol, beveik žėdna musų draugija rupindamasi įsisteigti sau Vėliavą, pasidirbdama pagal geresnį išmanymą savo komiteto.

Taigi šiuomi pranešu lietuviams, kad kur tik randasi draugijos, kliubai arba organizacijos, stengtusi turėti tikrą Lietuvos Vėliavą. Duodami užsakymą padirbimui Lietuvos Vėliavą kreipkitės šiuom adresu:

V. STRUOGIS
155 HOPE STREET BROOKLYN, N. Y.

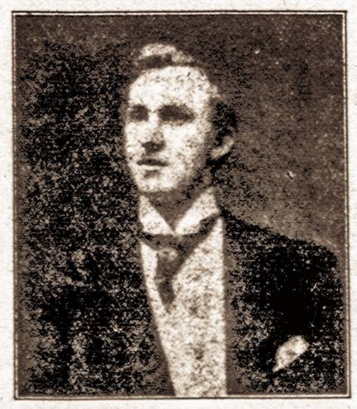

Puikiausia ir smagiausia lietuviams užeiga pas

Feliksa Osipauska

Visados puikus užkandžiai ir geri cigarai.
Lietuviai vietiniai ir atvažiavę iš kitur nepamirškit šios puikios vietos.

749 Harrison Ave.,
Harrison, N. J.

SVARBUS APRAŠIMAS!

Rasputino Veikimas Caro Palociuose, Apgavingos Maldos, Nuodinimas Caruko.

Jo galybė Rusijos politikoj, priartinimas revoliucijos, prasidės tilpti "Amerikos Lietuvyje". Užsirašyk "Amerikos Lietuvį" dabar ir perskaityk šitą aprašymą, nepraleisk progos, nes už šį aprašymą brangiai užmokėta autoriui. Siųsk šiądien pinigus ir gauk "Amerikos Lietuvį", jis talpina tik svarbiausius raštus. Kainą metams $2.00, pusei metų $1.00. Adresuok taip:

"AMERIKOS LIETUVIS",
15 Millbury Street Worcester, Mass.

M. Mierzwinskas

UŽLAIKO

Dvi Didelias BUČERNIAS,

kuriose galima gauti visokios MĖSOS užlaikomos pagal krajavą madą, kaip tai: Skilandžių, visokių Dešrų ir visaip padarytos Rūkintos Mėsos, Jaunų Paršinkų, Kumpių, Krajavų Taukinių ir Kudų Lašinių.

VISADOS ŠVIEŽIA MĖSA IR ČYSTAI UŽLAIKOMA.

M. Mierzwinskas

75 GRAND STREET — 41 AVENUE A

Kampas Wythe Ave. —:BUČERNĖS:— Kampas 3-rd St.

BROOKLYN, N. Y. — NEW YORK, N. Y.

Tel. 3359 Greenpoint. — Tel. 2174 Orchard

REUMATIZMAS! REUMATIZMAS!

Kodėl kentėti taip didelį skaudėjimą REUMATIZMĄ? Visi juokiasi iš Reumatizmo, kurie tiktai vartojo aptiekoriaus F. A. URBONO MILTELIUS (proškus powder) ir LINIMENTĄ, tie šiandien yra sveiki. Taigi ir Jus galite lengvai pasveikti ir sykiu noktis su sveikaisiais iš reumatiškų skaudėjimų.

REUMATIZMO MILTELIUS ir LINIMENTĄ galite gauti per pačtą tiktai už **$1.25.**

Visi kreipkitės adresuodami:

F. A. URBONAS, Aptiekorius,

151 METROPOLITAN AVE., BROOKLYN, N. Y.

(KAMPAS BERRY STREET) Telephone Greenpoint 1411

Wm. SHEDLOW'S ir KARL. LATUKAS

Savininkai

VIENATINĖ SVETAINĖ

Galima užsisakyt Baliams, Mitingams ir Veseilioms, (vestuvėms)

734-736-3rd Ave.

SO. BROOKLYN, N. Y.

Telephone 1295 South.

Telephone 2372 Greenpoint.

Macys & Marcin Furniture Co.

DIDŽIAUSIAS NAMAS,

Kur galima gaut visokių naminių papuošalų ant lengviausių išlygų

$1.00 į sanvaitę

Pristatom į visas apielinkias: Jersey, New York, Maspeth. Atvažiuokit kad ir iš toliaus, karai užsimokės.

Musų adresas

MACYS & MARCIN Furniture Co.

198=200 Grand Str. Brooklyn, N. Y.

Tarpe Bedford ir Driggs Ave. Šale Comedy Teatro.

Kada turi taisyti dantis, eik pas seną dentistą ant kurio gali pasiremti, kuris jau 10 metų šioje apielinkėje tarnauja, ir kurį visi rekomenduoja. Tas parodo, kad jis užganėdina visus. Speciališkas patarnavimas lietuviams. Galima susikalbėti lietuviškai ir lenkiškai.

Dr. SALETAN & POSNER

SURGEON DENTIST,

313 BEDFORD AVE.

KAMPAS SO. 2nd STREET, BROOKLYN, N. Y.

10 metų toj pačioj vietoj.

Įsteigtas 1866 — Telefonas 1576 Greenpoint

Edward J. Widness & Co.

Užlaiko Krautuvę

Stubinių Daiktų

Puodų, Stiklinių Daiktų, Pečių, Linoleum, Staltiesių, Langdengių, Geležinių Blekinių Daigtų, Peilių ir t. t.

SPECIJALIŠKI DAIKTAI BARAMS ir HOTELIAMS

99 Grand Street, Brooklyn, N. N.

NOTARIJUS (REJENTAS)

JUOZ. O. SIRVYDAS

120 Grand St., Brooklyn, N. Y.

Kokie tik legališki popieriai ir dokumentai reikia užtvirtint ir padaryt—čia yra padaroma: Devier-nostis, pirkimo bilos, liudijimai, certifikatai, vekseliai, etc. etc.

Telephone 3076 Stagg.

HERMAN APELER

UŽEIGA

Puikus užkandžiai ir geri Cigarai

398 Grand Street

kampas Rodney st. Brooklyn, N. Y.

LIETUVIŠKA

RESTAURACIJA

Švariai užlaikoma, gretas ir prielankus patarnavimas.

Atvažiavę svečiai iš kitų miestų ir vietiniai atsilankykit, o gausite puikius valgius kokių tik kas pareikalausite. Priektam užlaikau puikius kambarius nakvynėms, kaip vietiniams taip ir atkelevusiems iš kitų miestų. Kreipkitės po šiuo adresu

J. ZOSTAUTAS.

102 Grand St., Brooklyn, N. Y.

Vietinė DIDŽIAUSIA LIETUVIŠKA

KRAUTUVĖ

Muzikališku Instrumentų

Visokio skyriaus

Pranešu visiems, jog aš užlaikau tikrai lietuvišką krautuvę, kurioj galite gauti Laikrodžių, laikrodėlių, žiedų, Spilkų, Kolčikų, Kompasų, Kryžių, Bronzalietų ir įvairių kitokių daiktų. Taipgi rekordų visokiose kalbose su puikiausiomis dainomis ir šokiais. Įvairiausio išdarbio Armonikų, Smuikų, (Skripkų), Klarnetų, Triubų ir daugybę visokių muzikališkų instrumentų.

Naujausi Columbia Lietuviški Rekordai 10 colių pločio, kaina 75c. (Kanadoje 85c.)

E 3188 — Ant kalno karkliai siubavo. Pasisėjau žalią rutą.
E 3189 — Oi Motule. (Mikas Petrauskas).
Motuš, Motus. (Mikas Petrauskas).
SU ORKESTROS AKOMPON.
E 3190 — Trįs berneliai. Vakarinė daina.
E 3191 — Ant Marių krantelio (Šimkus).
Saulutė tekėjo. (Šimkus).
E 3192 — Giedu dainelę. Gegužinės daina.
INGRAJINO: ARMONIKA, KLARNETAS IR GITARA.
E 3183 — Linksmo kraujo. (Polka).

Reikalaudami kokio nors tavoro adersuokite:

J. Girdes

170 Grand St.
Brooklyn, N.Y.

Telephone 4659 Greenpoint

TREJOS DEVYNERIOS arba TREJANKA

Reikalingi Agentai — Goros Išlygos

DAUNOROS trejanka yra tikrai lietuviška. Saugokitės padirbimų-imitacijų.

DAUNOROS trejanka, t. y. trejos devynerios, tai ištikimiausias Lietuvių draugas-gydytojas visose negalėsa bei ligose.

DAUNOROS trejanką reikalaukit prisiųsdami 35c. Galima siusti pačto ženkleliais (markėm)

VINCAS J. DAUNORA

APTIEKORIUS

SVEIKATA — LAIMĖ

TAI FAKTAS, kad DAUNOROS aptiekoje yra didžiausias sądėlis ir pasirinkimas įvairiausių naminių gyduolių, visokių šaknų, žolių ir t. t.

REIKALAUKIT rašydami, kokių norite nemažiau kaip už 25c. bus jums prisiųsta.

229 BEDFORD AVE.
KAMPAS NORTH 4-TOS GATVĖS
BROOKLYN, NEW YORK

Dr. Richterio PAIN EXPELLER su „ANKOR" nuo Reumatizmo, Skausmų, skaudėjimo ir sustingimo sanariuose ir raumenyse. Tikrasis parsiduoda pakelyje čia nupieštame. Atnešk visus pakelius, kurie nebus užpečėtyti su „ANKOR" 25 ir 50 cents aptiekose ir tiesiog nuo:

F. AD. RICHTER & CO.
74-80 Washington St., New York.

Telephone 1331

Nik. P. Zelwis

Lietuviškas graborius.

Ubalsamuotojas ir laidotuvių Direktorius. Karietos laidotuvėms, veseilioms ir krikštynoms.

Ofisas ir gyvenimas:

1034 Bank Street,
Waterbury, Conn.

Lietuviai, kreipkitės reikale.

JONAS MATHUS

(MATUZEVIČIUS)

Didžiausia ir Puikiausia visame South Bostone Lietuviška

:: UŽEIGA ::

Sveikiausi ir geriausi visokios rušies užkandžiai ir piukų Cigarai.

prielankus patarnavimas.

JONAS MATHUS

(Lietuvis Savininkas)

342-344 W. Broadway,

SOUTH BOSTON, MASS.

(Arti Lietuviško Labdarybės Draugijos namo.)

JEZUS NAZARETENAS

Šitai yra apsakymas gyvenimo Jezaus Kristaus, kaip randasi užrašyta Romoj, popiežiaus archivuose. Tai yra pilnas apsakymas visų paslapčių Jezaus gimimo, jo mokslo tarnysčių arba urėdų, kuriuos laikė ir vėliaus jo savistovumas mokinimo žmonių, o galiausiai kaip jį nukankino, jo mirtis ir kaip jis iš numirusių prisikėlė. Svarbus tai dokumentas kožnam tiesos jieškotojui.

Kaina 20c. Gaunama po antrašu:

J. A. ZEATCHIUS
415 Madison Str.,
Seattle, Wash.

ATIDAI!

Draugystėms, Kliubams ir Kuopoms. Mes išdirbame viską kas tik reikalinga del draugijų. Visokius ženklus, guzikučius, kukardas (badges), šarpus, Vėliavas ir antspaudas. Guzikučių (buttons) prekė nuo $25.00 už šimtą ir augščiau. Tankiai musų vientaučiai kreipiasi pas žydelius, kurie nepažindami lietuvių Tautos historijos, atlieka augščiau minėtus darbus netinkamai. Mes pranešame savo tautiečiams, kad darbą atliekame atsakančiai. Del platesnių žinių kreipkitės pas:

STRUPAS & CO.
123 FERRY STREET., NEWARK, N. J.

Rukyk Naujoko Cigarus!

Nes yra padaryti iš importuoto geriausio Havanos, Sumatros ir Domestic tabako; kurie rukant maloniai kvepia ir todel geresnių Cigarų niekur negali gauti! Užtai pas Barbierius, Krautuvėse ir Saliunuose reikalauk tik ro lietuvio Naujoko Cigarų. Jo dirbtuvė yra po numeriu:

359 Broadway, Brooklyn, N. Y.

TĖMYK, kad butų NAUJOKO vardas ant bakso!

DIRVA

Didžiausis ir naudingiausis laikraštis.

Neužsiima barnėmis nė polemikomis.

Talpina daug žinių.

Talpina daug mokslišku ir pamokynančių straipsnių.

"DIRVA" verta skaityt kiekvienam lietuviui ir lietuvei.

Tik $2.00 metams.

Kanadoj ir Mexikoj $2.50.

Kitose šalyse $3.00.

Ant pažiuros vienas No. Dykai.

„DIRVA"

2004 ST. CLAIR AVE. CLEVELAND, OHIO

GAUK ŠIUOS MUZIKOS VEIKALUS:

„Birutė" — Birutės arija - 30c
„Vestuvės" — Jaunosios arija 35c
„Kregždelė" — duetas — 30c
„Eglė" (žalčių Karalienė) Žalčio ir Dulbės-Dievaičio duetas — 75c.
„III Sąsiuvinys" — kvartetai maišyti — 25c
„Muzikos žodynėlis" — 25c

Adresas:

Mr. M. Petrauskas
395 Broadway, So. Boston, Mass.

JONAS S. LOPATTO

Attorney and Counsellor-at-Law (Lietuvis advokatas pabaigęs Pennsylvanijos Universitetą), užsiima varymu provų visuose teismuose.

Ofisas rumuose
308-9-10 Coal Exchange Bldg.
Cor. River and West Market Strs., Wilkes Barre, Pa.
Bell tel. — 1864
Residence 3532 J.

ĮVAIRIOS ŽINIOS

ATSTATYTAS RUSIJOS APŠVIETOS MINISTERIO PADĖJĖJAS.

Kiek laiko atgal atsisakė iš vietos rusų apšvietos ministeris Manuilovas. Dabar telegramos praneša, kad atstatytas iš vietos ir jo padėjėjas. Telegramos nepaduoda atstatyto ministerio padėjėjo vardo, bet galima spėti, kad tai yra p. M. Yčas. Atstatytas užtai, kad jis išreiškė nepasitikėjimą susivažiavimui atstovų darbininkų tarybų.

L. GELB. FONDAS PRISIJUNGĖ PRIE C. KOM.

Pereitą 12 d. liepos New Yorke buvo posėdis atstovų LGF. ir C. K. LG. Fondas prisijungė prie C. K. Atkreipiame C. K. ir LGF. skyrių atidą į tai. Smulkmenas oficialiai paskelbs LGF. sekretorius p. P. Bajoras.

MIKAS PETRAUSKAS IŠVAŽIUOJA.

Girdėjome, kad kompozitorius gerb. M. Petrauskas išvažiuoja Petrogradan. Rengiasi išvažiuoti rudenop ir tuo reikalu nori pasiskubint „Kanklių'' leidimą. Prieš išvažiuosiant rengiasi duoti didelį koncertą Brooklyne.

LIETUVOS ŽEMLAPIS.

Dabar lietuviams ypač reikalingi žemlapiai, kuomet ant mųs žemės atsibųva baisiausi mušiai. Lig šiol mes neturėjome gero žemlapio. P-as M. Šalčius užkišimui tos spragos pagamino ir išleido visos Lietuvos žemlapį, kurio prekė 60c. ir kurį galima gauti pirkti pas jį arba „V. L.'' administracijoje.

LAIVAS „KRISTIANFJORD'' IŠĖJĘS IŠ NEW YORKO TIES NEW FOUNDLAND UŽŠOKO ANT UOLŲ.

Tas laivas dikčiai pasigadino, bet visi pasažieriai išsigelbėjo. Tarpe pasažierių yra p. F. Petrulionis iš Kerny, N. J. ir A. Jankevičius ir Šiugždinis iš Brooklyno. Pasažieriai, rodos, bus sugrąžinti atgal, nors dar tikrai nežinia. Laivas kainavo 3 milijonus, o prekių vežė už 9 milijonus.

Vietines Žinios

Išsiliuosavimo iš kariumenės ofisai. — Visoje Amerikoje dabar įsteigiami paliuosavimo iš kariumenės ofisai. Brookylne jų bus net 28. Paduodame nekuriuos iš vietų lietuviais apgyventų.

P. S. 17, Driggs Av. kampas No. 5-tos gatvės.

Y. M. C. A.-Bedford ir Monroe Str.

P. S. 56 Bushwick Av. ir Madison Str.

Kurie užsiregistravo 5 d. birželio ir turi pilietiškas popieras jei nori buti paliuosuoti del kokių nors priežasčių, turi kreipties į tas vietas. Tik pirmiau turi pasiteirauti ar krito ant jų liosas stoti kariumenėn. Jei nekrito lioso, tai nėra reikalo ir prašyti paliuosavimo.

Nepamirškite, kad po lioso ištraukimui bus duota tik 7 dienos prašyti paliuosavimo.

UŽDARĖ KOVAČO PRIVATIŠKA BANKA.

Brooklyn, N. Y. po No. 36 Grand Str., yra Kovačo privatinė banka, kurią valdžia uždarė 12 d. liepos. Uždarė delei šios priežasties: New Yorko bankų kontrolierius apsižiurėjo, kad dabar nejudinamas turtas puolęs vertėje, o Kovač'as kaip tik daugiausiai pinigų tenai įvesdinęs. Uždarė delto, kad nepražutų depozitorių pinigai. Ant kiek sužinojome, tai Kovač'o turtas indėtas į namus siekiąs apie 600,000 dolarių, o depozitorių esama tiktai apie 300,000 dolarių. Tokiu budu depozitorių pinigai, galima spėti, nepražus. ir kiek laiko palaukius, gal visi depozitoriai atgaus atgal savo pinigus.

Į tą privatinę banką daugiausiai buvo pinigų sudėję lenkai, slovakai ir lietuviai. Uždarius bankos duris depozitoriai labai nusiminė, manydami, kad jų pinigai visiškai žuvo. Daugelis jų susirinko prie bankos durių, vieni keikė, kiti verkė. Buvo ir moterų su kudikiais į kurias gailu buvo žiurėti. Buvo ir maži susidurimai. Į tą banką buvo sudėję pinigus paprasti rankpelniai darbininkai.

Mes jau daugel kartų persergėjome savo skaitytojus, kad labai nesaugu pinigus laikyti privatinėse bankose. Šis atsitikimas lai dar kartą paliudija tą musų tvirtinimą.

Šimkaus išleistuvėms vakarienė atsibus Park Av. Hotelyje (kampas 4th Av. ir 33rd gt. New Yorke). Įžanga pavieniam vyrui 2 dol., porai 3 dol. Atsibus liepos 21 d. 8 val. vakare. Bilietus iškalno butinai reikia užsisakyti pas J. Ambraziejų, 168 Grand St. Brooklyn, N. Y.

Malonėkite su užsisakymais pasiskubinti, nes laiko nedaug liko.

Pranešimas. — Lietuvių Labo Bendrovės nariams, kad pusmetinis susirinkimas įvyks ketverge, 19 d. liepos po No. 93 Grand St. Palace Hall svetainėje. Pradžia lygiai ant 7:30 v. vakare. Draugai nepamirškite kiekvienas atsilankyti ant šio susirinkimo, nes bus labai daug svarbių reikalų, kuriuos reikės apkalbėti.

Sekr. **G. Kudirka.**

„SYLVIA" scenoje. — Vyčių dramatiška draugija stato scenon operetę „Sylvia". Atsibus 23 d. liepos McCaddin svetainėje. Įžanga nuo 25c iki $1.00.

Vyčių vakarienė atsibus 24 d. liepos Knapp Mansion svetainėje.

Gavo leidimą vesti: — Jonas Podžius, 249 Manhattan Av., su Ona Palskiute, 336 Westminster Rd.

Edwardas Ant. Šidlauskas, 736 — 3rd Av., su Paulina M. Bagdanavičiute, 17 So. Elliot Pl.

Jonas Kulikauskas, su Marijona Borusevičiute, 45 Hudson Av.

Augustas Jakimavičius, 158 — 26th Str., su Konstancija Prakurat, 334 — 29th Str.

EKSTRA susirinkimas Korporacijos Lietuviško Tautiško Namo atsibus Panedėlio vakare, 23 d. liepos (July) 1917 m. 7:30 v. vak. po no. 101-103 Grand St. Malonėsite visi akcijonieriai ir draugysčių delegatai atsilankyti. Kuris neprbus, patrotis savo šėrą.

Sekr. K. Barkauskas.

Triukšmingas kriaučių unijos susirinkimas įvyko pereitą panedėlį, 16 d. liepos. Triukšmėlio buta tuomet, kuomet p. Bekampis, unijos valdovas garsino „V. L.''

Paaiškėjo, kad vieni kontraktieriai jau pakėlė algą dolariu, kiti dar ne, treti tuoj žada pakelti. Kurie nepakels, ten streikuos Bus plačiau sekančiame Nr.

Tel. 2320 Greenpoint —::::— Telephone 7867 Main

GRABORIUS

JUOZAS GARŠVA

Mano firma gerai atlieka sekančius darbus: išbalsamuoju ir laidoju mirusius ant visokių kapinių. Pagrabus paruošiu nuo prasčiausių iki prakilniausių. Parsamdau karietas laidotuvėms, veselijoms, krikštynoms ir kitiems pasivažinėjimams.

Viršui minėtais reikalais kreipkitės pas mane, o busit užganėdinti.

144 NORTH 5th STR. OFFISAI: 264 FRONT STR.
BROOKLYN, NEW YORK.

Puikiausia ir smagiausia lietuviams vieta pas

Jokuba Kancieriu

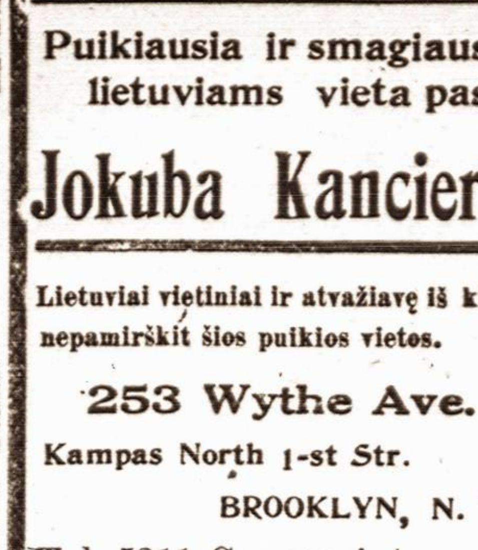

Lietuviai vietiniai ir atvažiavę iš kitur nepamirškit šios puikios vietos.

253 Wythe Ave.
Kampas North 1-st Str.
BROOKLYN, N. Y.
Tel. 5311 Greenpoint.

New Plaza Hall

Dvi DIDELĖS SALĖS DĖL BALIU, BENKIETU, YPATINGAI VESEILIU IR LINKSMU VAKARĖLIU

PUIKUS KAMBARIAI MITINGAMS ARBA ŠIAIP VISOKIEMS SUSIRINKIMAMS IR T. T.

A. Miller, Savininkas

121-31 Havemeyer Str., 265-267 So. 1st Str., 318-324 Grand Street
BROOKLYN, N. Y. Telephone 4437 Stagg

$200 Bus Duodama kaipo dovana del Jaunamarčių
PRISIDĖKIT PRIE ŠIO JAUNAVEDŽIŲ KONKURSO
Kuris yra vedamas

STRAUSS
PHOTO ART STUDIO
301 GRAND STREET
BROOKLYN, N. J.
kampas Havemeyer Gt. Viršuj Plaza teatro

Ateikit ir pamatykit šliubų paveikslus ir tuom tarpu pasiteirausite apie ši didelį konkursą.

Nepadarykit klaidos, nes mes tik vieną fotografijų studio turime ant Grand Str.

Prekės eina nuo $2.00 už tuziną ir brangiau.

Telephone 885 Greenpoint PUIKIAUSIA UŽEIGA

Kada tik nueisi, visada sveteliu pilna pas

Alex Shrupski

SVEIKIAUSI IR GERIAUSI VISOKIOS RUŠIES KVEPIANTI CIGARAI.

Alex Shrupski, Savininkas
61 South 2nd Street, Brooklyn, N. Y.

THE LACKAWANNA

Parankiausei geležinkeleī Europon keliaujantiems. Linijos sueina prie Trans-Atlantiškųjų laivų. Nebrangiai perdavinėja bagažą ir perveža pasažierius.

The Road of Anthracite

(Kietųjų anglinių kelias).
Trumpiausis keliaε į Buffalo.
Tiesiai į Scrantoną ir Anglių Sritį.
Tarpe New Yorko ir Buffalo penki traukiniai kasdien.
Tarpe New Yorko, Chicago ir Vakarų keturi traukiniai kasdien.
Tarpe New Yorko, St. Louis ir Pietvakarių, kasdien.
Tarpe visų vietinių Punktų nuolatinis ir parankus susinešimas.
Artymesnių informacijų apie kainas, traukinių begiojimą, etc., kreipkitės pas savo vietinį agentą arba rašykite pas:

Lackawanna Railroad

George A. Cullen,
Passenger Traffic Man
90 West Street, N. Y.

JONAS KULBOKA
Visu Draugas
291 Wythe Ave.
Kampas So. 1-st Str.
BROOKLYN, N. Y.
Tel. 279 Greenpoint.

— NEPAMIRŠKIT —

Tautiško Namo,

Extra, parankiausia Salė veseilioms, Baliams, Teatrams ir mitingams.

Skanųs užkandžiai ir nakvynė.

A. RAZUTIS

101-103 Grand Str. Brooklyn, N. Y.
Telephone 1470 Greenpoint

SAULĖ THE SUN.

Du-kart nedėlinis laikraštis
Smagiausias lietuviškas laikraštis visoje pasaulėje.
IŠEINA kas UTARNINKĄ ir PĖTNYCIĄ

Prenumerata kaštuoja:

Amerikoj Ant viso meto $2.50
Ant pusės meto $1.25

EUROPOJE Rosijoje ir Lietuvoje $3.50
Anglijoj ir Skotlandijoj 15 sh.
Prusuose 15 markių.

Priek tam pilnai užsimokėję skaitytojai kas metas gauna DOVANĄ puikų Kalendorių.

Adresavokite:

W. D. Boczkowski & Co
520-522 W. South Al.
MAHANOY CITY, PA

NORĖDAMAS GAUTI GERUS CEVERYKUS

e k visada pirkti pas Simaną Pociuną Cia gausi Čeverykus gerų išdirbysčių, kaip W.L.DOUGLAS EMERSON ir kitų. Reikalaudamas užeik.

S. POCIUNAS
127 Grand St., kampas Berry St., Brooklyn, N. Y.

PIRMAS LIETUVISKAS
Fotografistas ir Maliorius
Geras darbas. Vidutiniška čienia
G. BENSON,
328 Bedford Ave. Brooklyn, N. Y.

Bell Phone, Dickinson 3995 M.
Dr. Ignotas Stankus
1210 S. Broad St., Philadelphia, Pa.
Physician and Surgeon (lietuvis gydytojas ir chirurgas pabaiges Indianos Universiteta) Gydo visokias ligas vyru, moteriu ir vaiku. Daro operacijas.
Ofiso valandos: 9-11 rito. 2-4 po piet. 7-9 vakaro. Nedelioms; 9-11 rito 1-4 po piet.

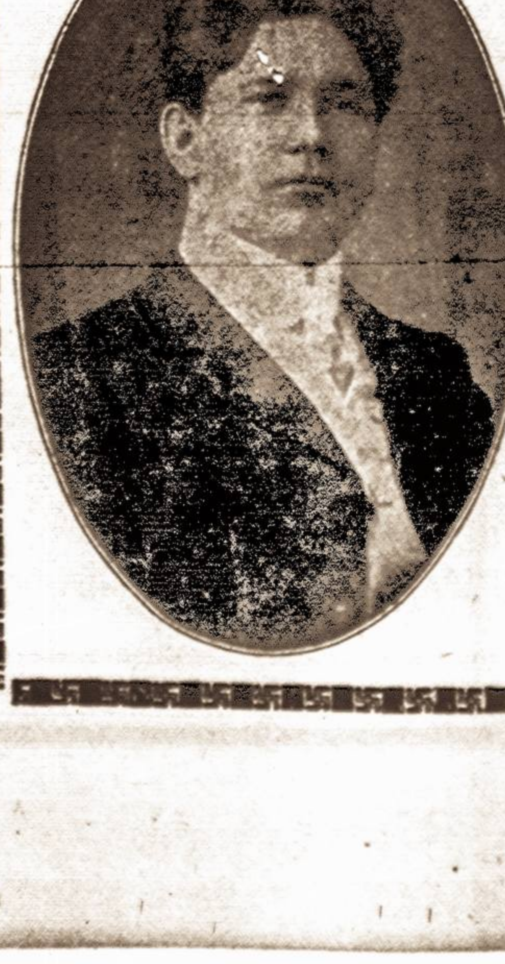

Teisingiausia Lietuviszka Agentura

PARDUODU LAIVAKORTES

ant geriausių ir greičiausių Laivų, keleiviai visados bus užganėdintais

SIUNČIU PINIGUS

į visas dalis svieto kuo-greičiausiai ir pagal pinigų kursą. (Stoviu po kaucija $30.000.)

Teipgi Pinigus priimu kurie nori pasidėt dėl apsaugojimo ir ant kiekvieno pareikalavimo juos sugrąžinu

P. J. CHMIELIAUSKAS,
177 E. Main St. PLYMOUTH, PA.
(Bell Phone 8—R)

Telephone 3674 Stagg

Robertas Gabrecht's
Uzeiga
KASDIEN
Szutinti Kliamsai ir Kliamsu Sriuba

Visoki užkandžiai dovanai.
355 GRAND STREET, KAMPAS MARCY AVE. Brooklyn, N. Y.