Slavonic Dept.

SEP 28 1917

Instoigtas 1886.
„VIENYBĖ LIETUVNINKŲ"
SAVAITINIS LAIKRAŠTIS
Eina Seredomis, Brooklyn, N. Y.
Metinė prenumerata:
Suvienytose Valstijose ... $2.00
Kanadoje 2.50
Visose kitose viešpatystėse 3.00
Prenumerata apmokama iš kalno.
Prenumeratos metams skaitosi nuo dienos užsirašymo, ne nuo Naujų Metų.
Apgarsinimų kainų klauskite laišku:
J. J. PAUKSZTIS & CO., INC.
120-124 Grand St.
Brooklyn, N. Y.
Telephone, 2427 Greenpoint.

N Y Public Library
476 Fifth Avenue

VIENYBĖ LIETUVNINKŲ

Visuomenės, literaturos ir politikos savaitinis laikraštis.

Established 1886.
„VIENYBĖ LIETUVNINKŲ"
THE LITHUANIAN WEEKLY
Published Wednesdays at Brooklyn, New York.
Yearly Subscription Rates:
United States $2.00
Canada 2.50
All other countries 3.00
Advertising rates on application.
Address:
J. J. PAUKSZTIS & CO., INC.
120-124 Grand St.
Brooklyn, N. Y.
Telephone 2427 Greenpoint.

NO. 39. BROOKLYN, N. Y. RUGSĖJO (September) 26 d., 1917 M. METAI XXXI.
(Telefonas 2427 Greenpoint) Entered As Second Class Matter Oct. 23, 1907, At The Post Office At Brooklyn, N. Y. Under Act Of March 3rd 1879. (Telephone 2427 Greenpoint.)

Vokiečiai Jakobštade.

VOKIEČIAI TARP RYGOS IR DVINSKO NUŽENGĖ PIRMYN 20 MYLIŲ IR PAĖMĖ JAKOBŠTADTĄ.

ŠVEICARIJOJ GAUTA ŽINIA, KAD VOKIETIJOJ BUK SIAUČIA CHOLERA.

DIDELI MUŠIAI FLANDRIJOJE.

POPIEŽIUS RENGIA ANTRĄ NOTĄ IR REIKALAUJA TAIKOS IR NUSIGINKLAVIMO.

NEW YORKO VALSTIJOS VYRIAUSIAS TEISĖJAS IGEL SUSEKTAS, BUK JIS IŠDAVĘS VOKIEČIAMS ŽINIAS. KALBAMA, KAD DAUG LAIKRAŠČIŲ, TARP JŲ IR SVETIMTAUTIŠKŲ GAVO IŠ VOKIEČIŲ PINIGŲ.

CHINAI SIUNČIA SAVO 24,000 KAREIVIŲ Į MUŠIUS.

JEI PRAEIS NAUJAS BILIUS, TAI ANTRA KLESA SIUNTINĖJAMI LAIKRAŠČIAI BUS APDĖTI DIDELĖMIS MOKESTIMIS. APSKRITAI LIETUVIŠKI LAIKRAŠČIAI TUOMET TURĖS UŽSDARYTI AR BUTI 2-3 KARTUS BRANGESNI.

Vokiečiai dar prieš karės apskelbimo buvo įvežę Rumunijon ligos bakterijų ir sprogstančios medžiagos, idant praskleidus bjaurias ligas tarpe rumunų ir išplaišius jų geresnius budinkus. Amerikos pasiuntinys tą atidengė.

Iš karės lauko

ANGLAI PRADEDA NAUJĄ UŽSIBRUKIMĄ.

Londonas. — Po gero prisirengimo gen. Haig vėl pradėjo vokiečius vyti link Reino. Per pirmąją ataką anglai laimėjo rytuose nuo Ypres: du kaimu, keletą kanuolių ir suvirš dviejų tukstančių imtinių.

Anglų kanuolių ugnis buvo baisiausia ir dikčiai lengvino darbą pėstininkams. Nors vokiečiai stiprai priešinosi, bet nieko neįstengė padaryti prieš pašėlusią ugnį ir narsius užpuolikus.

Karės žinovai spėja, kad gen. Haig varosi ant Ostende ir Zeebruge, kame randasi vokiečių nar laivių stotis ir iš kur jos laisvai veikia.

RUSAI MUŠA VOKIEČIUS ATGAL Į RYGĄ.

Petrogradas. — Pasidėkavojant sumaniam ir bukliam gen. Aleksejevui, rusų armija neištižo nuo maišto, bet atpenč, sustiprėjo ir Rygos fronte vokiečius net ant septyneto mylių nuvarė arčiau Rygos.

Oficialiuose pranešimuose kalbama, jog tą padarę Latviai ir rusų artilerija, kurie susidraugavę baisius nuostolius padarė vokiečių eilėse.

LAKUNAI VEIKIA IŠ ABIEJŲ PUSIŲ.

Paryžius. — Francuzų lakunai per pastarasias dvi dienas numetė netoli 33 tukstančių svarų sprogstančios medžiagos ant Stugarto kazarmių ir dirbtuvių, ant Kolmaro, aviacijos stovyklės ir ant karinių sandėlių ties Metz.

Mušiuose su vokiečių lakunais tapo nudaužta šeši vokiečių orlaiviai, kiti šeši tapo priversti nusileisti.

Londonas. — Anglų lakunai nulaidė 13 bombų ant vokiškų aerodromų ir karinių sandėlių, gi vokiečiai atsimokėjo net 50-čia bombų. Šeši vokiški orlaiviai tapo nudaužti ir suimti, gi anglai pasigenda aštuoneto savųjų mašinų.

RUMUNAI PASISTUMĖ, BET VĖL ATMUŠTI.

Petrogradas. — Pietuose nuo Grozečti, netoliese Okna, rumunai užsibruko ir užėmė vieną sustiprintą kalnuką.

Bet už poros dienų vokiečiai privertė juos iš ten išsidangyti.

ITALAI IMA VEIKTI BALKANUOSE.

Roma. — Italų kariumenė taip pasekmingai stumiasi gretumai Vojusa upės, kad priešai, labiausia bulgarai, dikčiai susirupinę ir spėriai davežioja daugiau kareivių.

Italai turi Albanijoj dabar suvirš pusę milijono žmonių, kuriais vadovauja gabus generolai. Jie turi prisidirbę šaunių kelių, apkasų ir prisivežę visokių karės reikmenų.

Todel bulgarams blusos ir apmirusios.

ITALAI ILSĖDAMIES NESNAUDŽIA.

Roma. — Užėmę San Gabriele, italai dabar taiso kelius, davežinėja patrankas ir tt. ir šiada bei tada mažais bureliais užklumpa ant austrų ir sugriebia jų atsikišusius apkasus bei dikčiai imtinių. Žodžiu, italai rengiasi prie naujo užsibrukimo tolyn į Bainsizzą.

Beje, tapo sugriebta keletas turkų-kareivių, kas riškiai rodo, kad austrai visur graibstosi sau pagalbos.

ANGLAI PRASTOJO 27,164.

Londonas. — Čionai paskelbta nuostoliai už savaitę pasibaigianžią 1 d. rugsėjo: butent, užmuštais ar mirusiais nuo žaizdų 135 oficieriai ir 4,755 kareiviai; sužeistais ar prapuolusiais 41 oficierius 21,843 kareiviai. Taigi išviso per savaitę anglai prastojo 27,164 žmonių.

RUSAI MOKINSIS NEWPORTE.

Newport, R. I. — Čionai atvyko rusų laivyno komisija iš penkių oficierių, kurie keletą savaičių mokinsis Laivyniškoj Karės Kolegijoj.

Matomai, rusų demokratijai baisiai truksta mokytų žmonių, kas ne dyvai po tiek amžių despotizmo priespaudos.

Iš Visur

ARGENTINOS SENATAS NUBALSUOJA PERTRAUKTI SU VOKIETIJA RYŠIUS.

Buenos Aires. — Senatas 2[illegible] balsais prieš vieną nubalsavo, kad pertraukti ryšius su Vokietija. Dabar rezoliucija eis Atstovų Butan.

Žmonės karštai trokšta, kad [illegible] rezoliucija pereitų. Kokia neap[illegible] kanta viešpatauja ant vokiečių parodo tas, kad stiprus policijos buriai saugoja visus vokiečių namus, bankus ir tt.

KAIZERIS TROKŠTA PAMATYTI AMERIKONĄ-KAREIVĮ.

Paryžius. — Vienas vokietis-[illegible]tinis pranešė, jog kaizeris, pr[illegible] plėstame po armiją prisakym[illegible] prižada 300 markių ($71.40) trim savaitėm atilsį tam vokiečiui, kuris sučiups pirmą amerikoną kareivį.

Nesenai taipgi buvo atrasta vieno oficierio dieninė, jog 11 armijos generolas siulęs 400 markių ($100), gelež. kryžių pirmos klesos ir dviem savaitėm atilsį už pirmą gyvą ar negyvą amerikietį-kareivį.

Užsigeidė ožka pipirų.

PIELAVINAS DEDA PRIE ŽAIZDŲ.

Jassy. — Amerikos Raud. Kryžiaus Komisija telegrafavo Washingtonan, kad Rumunijoj tokia stoka vaistiškų reikmenų, kad kareivių žaizdos yra aptopelėjamos su pielavinoms.

Gelžkeliai irgi esą baisioj netvarkoj, todelei reikalinga iš Amerikos kuogreičiausiai ambulans.

Žodžiu, Rumunijos fronte baisi stoka visko, kas tik priklauso prie medicinos ir žaizdų gydymo.

ITLIJA ATMETA ŽYDŲ PRAŠYMĄ.

Berlin. — Lietuvos, Lenkijos ir Vokietijos žydai atsikreipė per Žydų Frankfurto Uniją į italų valdžią, kad ši pavelytų jiems įsivežti palmos šakelių, be kurių ne[illegible]gima švęsti šėtrinės (žydų šėt[illegible] šventė).

Italijos valdžia tą prašymą atmetė, tai dabar Unija kreipėsi [illegible]e popiežiaus, idant šis pasikal[illegible]ų su valdžia.

VOKIETIJOJ ATIDARYTA KETVIRTAI SEPTINTAI KARĖS PASKOLAI.

Amsterdamas. — Agitacija už [illegible]ptą karės paskolą Vokietijoj [illegible] visu smarkumu. Dideli pla[illegible]katai visur aikštėj išlipinti, skel[illegible]ia, kad „mes galim ir turim lai[illegible]ėti, kitaip Angliją padilginsime [illegible]giai kariauti."

Krupp'as jau užsirašė ant 50 milijonų markių. Visokie palen[illegible]viniai yra įsteigti ukininkams [illegible] kitiems smulkiems turtuoliams.

BOLŠEVIKAI ŠAUKIA „DEMOKRATIJOS" KONGRESĄ.

Petrogradas. — Kerenskiui ne[illegible]uvant [illegible]este bolševikų valdoma [illegible] ir D. taryba uoliai rengė pla[illegible]us demokratijos suvažiavimui, [illegible]urs privėtų buti 25 d. rugsėjo.

Ji išsiuntinėjo pakvietimus dalyvauti į [illegible]us kareivių, darbininkų bei žemdirbių atstovus, kurių [illegible]anoma bus apie aštuonetas šimtų. Tikslas to suvažiavimo bus įsteigimas [illegible]iprios revoliucijinės partijos.

PILD. KOM. PALIEKA BOLŠEVIKUS VIENUS K. IR D. TARYBOJE.

Petrogradas. — Kuomet pasekmėje maišto, bolševikai sudarė didžiumą K. ir D. T., ir priėmė rezoliuciją, reikalaujančią tyrai bolševikiškos valdžios bei reformų, tai Pild. Kom., butent Čeidze, Anisimov, Gotz, Skobelev, Ceretelli ir Černov, atsisakė iš savo vietų.

Tokiu budu bolševikai palieka ponauti vieni.

ŠEŠI MILIJONAI TONŲ PASKANDINTA.

Berlinas. — Vokiečius labai palinksmino žinia, kurią jų valdžia paskelbė, kad sąjungiečiai neteko arti 6 milijonų tonų intalpos laivyne. Jų laikraščiai mano, kad už trijų mėnesių anglai nebegalės prisivežti sau užtektinai maisto. O tuomet esą, baigsis ir karė.

KANADOS MOTERIS IRGI STEIGIA „MIRTIES BATALIJONUS."

Vancouver. — Paakstintos rusų moterų drąsumu, ir kanadietės ima steigti „Mirties Batalijonus," kurie, tikimasi, bus priimti karinėn tarnyston Francuzijoj. Jau vienas buris iš moterų nuo 21 lig 45 metų sudarytas. Jis turis mundieras ir jau mokinamas.

5,200 NUMIRĖ VOKIEČIŲ LIOGERYJE.

Paryžius. — Albertas Šampion, kareivis, kuriam trečiame bandyme pasisekė ištrukti iš Vokietijos, praneša, kad Cassel'io liogeryje nuo šiltinės išmirė netoli 3,700 francuzų bei anglų kareivių, ir 1,500 rusų.

Tai rusų darbininkų „broliai" per neprižiurėjimą kokias pasekmes įvykdina.

TIPUNAS UŽMUŠĖ 600 ŽMONIŲ.

Amoy, Chinija. — Tipunas (baisi viesula) nusiautęs miestuką Amoy užmušė daugiau 600 chiniečių, sudaužė netoli 200 žvėjų laivų ir išmėtė ant kranto keletą vaisbos laivų, kuriuos vargiai galima bus išgelbėti.

RUSIJOJ KILA NAUJA REVOLIUCIJINĖ ARMIJA.

Petrogradas. — Apsidarbavus su Kornilovo maištu, gen. Aleksejevas — virš. komand. — ir karės ministeris uoliai ir spėriai dirba prie sutvėrimo naujos revoliucijinės kariumenės, kuri drąsiai ir pasekmingai galėsianti sulaužyti paskutinę autokratizmo uolą — kaizerį.

CHINAI SIULO SĄJUNGIEČIAMS KAREIVIŲ.

Pekingas. — Francuzijai užprašius Chinijos ministerių kabinetas sutiko pasiųsti vakarų frontan suvirš 300 tukstančių kareivių. Todelei buvo atsikreipta Suv. Valst., kad šios priduotų pinigų šiam buriui apginkluoti, aprėdyti ir tt.

Japonija nieko neturinti prieš Chinijos kareivių siuntimą sąjungiečiams pagalbon.

NAUJO FRANCUZIJOS PREMJERO UŽSIREIŠKIMAI.

Paryžius. — Naujas premjeras Paul Painleve perskaitė savo užsireiškimą Deputatų Bute. Jis stovėsiąs už pagražinimą Alzaso-Lorraine Francuzijai, už Vokietijos atmokėjimą visų nuostolių, kuriuos ši padarė, ir už tokią taiką, iš kurios daugiau nebegalėtų kilti karių.

KORNILOVO MAIŠTAS GALUTINAI UŽSIBAIGĖ.

Petrogradas. — Kornilovo maištas užsibaigė visai, ir be jokio kraujo prailejimo. Maištininkai sugrįžo apkasuose. Pasirodė, kad jie net nežinojo, kad kelia maištą, nes jiems buvo sakyta, kad jie siunčiami gelbėti Petrogradą nuo vokiečių užsibrukimo.

Mogileve dabar teisiama Kornilovas podraug su 23 kitais generolais bei augštesniais oficieriais. Visa šalis laukia su nekantrumu Kornilovo išdėstymo priežasčių pakėlimui maišto, kurias pastarasis prižadėjo paskelbti.

Kazokai taipgi nurimo.

CHINIEČIAI SUSIKNIOVĖ SU JAPONIEČIAIS.

Pekingas. — Ant Yalu upės ištkio mušis tarpe chiniečių ir japoniečių kareivių bei policmonų. Priežastis — nesutikimas už miško rąstus. Du chiniečiu ir vienas japonietis tapo užmuštu, beto daugelis sužeista.

Japonų kareiviai perėjo chinų rubežių ir užėmė miestą Tsianhsien, kolei eis tyrinėjimai.

Kaip chinai taip japonai ginasi, kad nepradėję peštynių.

FRANCUZIJOJ ATIDENGTAS ŠNIPAS — ATSTOVŲ BUTO NARYS.

Paryžius. — Pradėta tyrinėjimai kaslink deputato Turmel, kuris intariamas kaipo vokiečių valdžios.

Jis yra Atstovų Buto nariu, ir išdavinėjęs vokiečiams kas buvo apkalbama slaptuose posėdžiuose.

Iš Amerikos

SEPTYNI BILIJONAI PASKIRTI KAREI.

Washingtonas. — Atstovų Butas vienbalsiai perleido Senatan bilių, pagal kurio karės reikalams tampa paskirta 7 bilijonai dolarių.

Iš šių pinigų taps milijonui kareivių algos mokėtos lig 30 birželio 1918 m., pastatyta daug sunkių bei lengvų kanuolių, ir padidintas skaičius naikintuvų laivyne.

BEKVIETINĖS DIENOS ĮVESTA VERMONTO VALSTIJOJ.

Montpelier, Vt. — Valstybinis maisto sutaupimo komisionierius parėdė, kad seredom bei ketvergais nebutų vartojama maistui kviečiai.

Tas įsakymas turi galę visoj valstijoj, lig neatšaukiant.

AMERIKIEČIAI SULENKIA KAIZERĮ OŽIO RAGAN.

Weatherly, Pa. — Senatorius Warner telegrafavo šio miestuko pašauktiem vyram, kad jisai duosiąs tukstantį dolarių tam Weatherly kareiviui-piliečiui, kuris patvers pirmąjį vokietį.

O bėdinas kaizeris už amerikietį-kareivį teįstengia duoti tik $71.40 (300 markių).

300 TUKSTANČIŲ EINA MOKINTIES MUŠTRO.

Washington. — Pirmasis, 5 nuošimtis visų pašauktųjų, buris jau apsigyveno paskirtose vietose ir viską įrengė priėmimui kitų.

Todel dabar daugiau 300 tukstančių šauktų vyrų — pusė viso skaičiaus — yra užkomanduoti važiuoti į lavinimo liogerius. Čia pasilavinę, jie bus išsiunčiami Franeuzijon.

HOOVERAS BAUGINA BIZNIERIUS SOCIALIZMU.

Atlantic City. — Čia laiko savo karinius posėdžius atstovai Amerikos Biznierių Dr-jos.

Maisto kontroliuotojas Hooveris jiems užreiškė, kad įvykinimas socializmo bus karti pabauda, jei biznieriai neįstengs palaikyti šalyje ekonomišką gerbuvį ir nepanorės gryniršdiškai padėti valdžiai.

„Viena baisi šmėkla šios karės,'' jis sako, „yra žmonių plaukimas link socializmo, nes už tiek aukų krauju, pasaulis reikalauja tiek pat aukų lobiais.'' Ir jeigu biznieriai neįstengs tų aukų duoti, tai įvyks tokios permainos, kaip Rusijoj, kur pasigėrę minios sauvaliauja, ir kur revoliucija perdėm virsta socialistiniu judėjimu.

Žiurėsime, ar pramonininkai atkreips domą į teisingus p. Hooverio žodžius.

VARO VOKIŠKĄ KULTURĄ LAUK IŠ MOKYKLŲ.

Washingtonas. — Daugelyje vietų Amerikoje, kaip Čikagoj, Cincinnati išplėšiama iš pradinės mokyklos rankvedžių visą, kas — Viskas kas sustiprina ryšius tarp Vokiet.-amerikiečių ir jų faterlando.

— Viskas kas iškelia autokratiją, o pasmerkia demokratiją.

— Viskas ,kas garbina perdidelį militarizmą.

NAUJA LAISVĖS PASKOLA BUS ATIDENGTA SPALIO 1 D.

Washingtonas. — Antra Laisvės Paskola taps atvira užsirašymui 1 d. spalio. Manoma gauti nuo trijų lig keturių milijardų dolarių.

Parengta baisi agitacija už šią paskolą: suvirš penkių milijonų paveikslų, apie dešimts milijonų šlovės guzikučių ir tam panašių dalykėlių pagaminta, įdant išdalinus tarp žmonių. Po gatves bus išlipinti patraukiantįs plakatai ir tt. Agitacija tęsis 27 dienas.

VAIKŲ PARALYŽIUS CHICAGOJE.

Chicago. — Čionai pradėjo siausti vaikų paralyžuis. Per pastarasias keturias dienas numirė 20 vaikelių, o išviso serga 139. Iš susirgusiųjų, pagal gydytojų skaitlinių, pusė miršta.

Liga nei kiek nemano apsitausyti, bet vis plėčiasi toliau.

CHINIJA TAIPGI SIŲS KOMISIJĄ.

Washingtonas. — Ir Chinai mano pasiųsti Suv. Valst. komisiją su tikslu pasitarti kaip čia pasekmingiau išvedus karę, ir, žinoma, pakaulyti pinigų.

Suv. Valst. darosi lyg „cudauna'' vieta, kur iš visų pasaulio kraštų slenka žmonelės pagydyti savo kišenių.

Darbininkų Reikalai

KARĖ PRAMONIJOJ.

Kiekvienam, kuris nors pavišutiniškai seka per laikraščių darbininkų gyvenimą aišku darosi, kad pramonijoj viešpatauja tikra karė, arba, geriau sakant, karės stovis. Streikai, boikotai, lokautai, sabotažas — tas viskas pirštu bado, kad pramonijoj kas nors tokio nelabo yra. O pasekmės tos kovos — darbininkų skurdas, jų rytojaus netikrumas, visokie žiaurumai, išdirbinių brangumas — verste verčia kiekvieną mąstantį žmogų, kuriam ap eina draugijinis gerbuvis, ieškoti priežasčių tos karės ir atrasti priemonių, kad prašalinus tas priežastis.

Pirmutinė, ir bene svarbiausia, priežastis tai žmogaus godumas nuvarytas į visai blogas vėžes. Čia reikia atskirti, gerą godumą nuo blogo. Geras godumas nori daug, bet už kiekvieną ingautą lobį, jis tieku atsimoka draugijai. Duokim, jaunas vaikinas trokšta garbės, pinigų. Jis patėmija, kad koks garsus gydytojas yra begalo gerbiamas, važinėja automobiliuose, turi daug pinigų ir tt. Ir šis vaikinas, varomas betinio garbės bei lobių godu- dirba, mokinasi, pulėja lyg mpa galų-gale gydytojumi, tai pasidėkavojant triusui iu. Jis dabar ima pinigus a- saujom, visi jam suokia bę. Bet už tuos pinigus jis tie atsimoka žmonėm, kadangi jis agiasi didesnei savo šlovei išlyti ligonius, jiems visaip padėti ir tt. Gi savo uždirbtais igais jis steigia sanatorijas, linines, mokslaines. Žodžiu, jis gytus lobius nelaiko sau, bet is atsimoka draugijai už ką ši gerbia ir didesnius lobius inuoda.

O blogas godumas paverčia mogų didžiausiu saumyliu ir užlibina jam akis. Toks gydytoas stengtųsi kuoilgiau ligonį vaistyti, idant sugriebus nuo jo daugiau pinigų. O tuos pinigus jisai laikytų sau sukrovęs, srupiai juos išleisdamas, ir pasiteikindamas, kad žmonės skaito jį turtingu, jo prisibijo ir jam limenas nors gal tikrai ir negerbia.

Taigi šis blogas godumas ir yra didžiausiu akstinu karei pakelti ir ją vis plėsti pramonijoj. Darbdavio rankose randasi baisi galybė: valdymas ir kėravimas daugelio žmonių darbo, ir, žmoma, gerbuvio. Darbdavis, varomas blogo godumo geidulių, reikiek neatsižvelgia į darbininkų jausmus, į jų padėjimą, gyvenimą. Jis tik nori kuodaugiau darbo iš jo išgauti, už kuomažesnę mokestį. Tokio žmogaus dirbtuvėj nešvaru, nemalonu — žodžiu nežmogiška, kadangi jisai yra godumo užžlibintas ir nemato, kad švarus bei patogus darbininko užlaikymas pagerina dikčiai jo darbo kiekumą.

Tas pats blogas godunas veikia ir tarpe darbininkų, ir su tokiom draugijai blėdingom pasekmėm. Panašaus geidulio apsėstas žmogus niekados neatsižvelgs, ar vertas jo darbas kiek, ar jis tobulas, by tik jam butų mokėta brangiai.

Ir štai susitikus tokių palinkimų žmonėms pramonijoj, aišku, jog žaibų ir perkunų gali buti užtektinai. Duokim blogas darbdavis visados stengsis iščiulpti kuodaugiausiai darbo iš blogo darbininko, kas pastarajam peilis po kaklu, gi geras darbininkas turės tokioj dejoj skursti. O geram darbdaviui blogas darbininkas baisiai kenksmingas. Tik su geru darbininku jis gerai sugyvena, abiem ant sveikatos.

Iš tokių, tai susitikimų kila streikai, boikotai, „klesų kova'' ir tolygus dalykėliai. Prie kokių juokingų supratimų priveda ši kova, parodo sekantis atsitikimas vienoje revoliucijinės Rusijos dirbtuvėje.

Darbininkų delegacija inėjo dirbtuvės ofisan ir užreiškė ten esantiems inžinieriams, kad dabartiniame lygybės laike, reikia ir visiems lygiai darbais pasimainyti. Todel jųs, sako, eikite anglis pakasinėti.

— „Bet kas gi musų darbą atliks?'' — užklausė inžinieriai.

— „Ogi mes paeiliui tą atlikinėsime jusų ofisuose,'' — ramiai atvertė delegacija.

— „Bet ką gi jųs darysite ten?''

— „Tą patį, ką ir jųs — sėdėsime, galąsime paišiukus, bei rukysime „bankrutkas.''

O kiek žiaurių išdavų atsiranda iš šios karės, kiek žmonių tampa užmušta, kiek jų skursta, kiek nemato šviesos dienelės už savo triusą?

Kaip panaikinti iš žmonių širdies šį blogą godumą, daug sukė galvas. Visi tikėjimų, filosofijų įsteigėjai, visi kilti žmonės-mokytojai nurodinėjo budus, kaip išrovus tą geidulį — bet jų pastangos praktiškame gyvenime, matomai, nuėjo veltui.

Lieka dar vienas nebandytas budas, paremtas ne ant išmokinimo žmonių valdyti savo geidulius, bet maž-daug ant spėkos. Tai demokratizacija pramonės, apie kurią pakalbėsime kada nors apsčiau.

Šarunas.

KURPIŲ STREIKAS UŽSIBAIGĖ.

Llynn, Mass. — Balandžio 18 d. čia užsidarė 21 kurpių dirbtuvė, ir 12 tukstančių darbininkų išėjo streikan. Bet dabar streikas užsibaigė ir darbininkai grįžo prie darbo.

Darbdaviai ir kurpiai padarė tokią sutartį, kad per trejetą metų nevalia apskelbti nei streiko, nei lokauto. Darbininkai gi gaus tas pačias algas, ką ir pirma.

SAN FRANCISCO 25 TUKSTANČIAI STREIKUOJA.

San Francisco. — Pirma sustreikavus darbininkams Suv. Gelžkelių Kom., tuoj prisidėjo ir kitų metalų išdirbystės darbininkai, lig dabar skaičius streikuojančių siekia į 25 tukstantis.

Jie reikalauja padidinimo algų ant 50 nuošimčių, arba visa puse. Arbitracijos teismas pasiulė 10 nuošimčių, bet unijos atmetė.

Šis streikas pakrikdė taipgi bu davojimą laivų.

MOTERIŲ STREIKUOJA.

New Yorkas. — Čia išėjo streikan lokalis No. 80 Tarptautinės Moteriškų Drapanų Darbininkų Unijos, priskaitantis netoli 8,000 narių.

Reikalaujama pakėlimo algų, 48 darbo valandų savaitėje bei unijinės krautuvės.

Kaip streikas pasiseks nežinia, bet kiek jų buvo pirmiau, tai nelabai vyko.

DOKŲ DARBININKAI SUSTREIKAVO, BET GRĮŽŠ DARBAN.

New Yorkas. — Greitu laiku sustreikavo netoli pus-septinto tukstančio dokų darbininkų, reikalaudami, kad butų prašalintas vienas formanas. Bet kaip darbininkai, taip ir darbdaviai sutiko tą atiduoti arbitracijos teismui, ir sutikti ant to, ką jis nuspręs.

Darbininkai grįžš darban. Streikas atnešė apie 225 tukstančius dolarių nuostolių, nors tęsėsi tik kelias dienas.

PREZIDENTAS PATS IMS RANKON VISUS PRAMONIJOJ NESUTIKIMUS.

Washingtonas. — Atsižvelgiant į tai, jog visokie nesutikimai pramonijoj dikčiai užkenkia karės reikmenų pagaminimui, prezidentas pats ima rankon tą visą dalyką.

Jisai paskyrė komisiją iš šešių ypatų po vadovyste Darbo Sekr. W. Wilsono, kuri atlankys visas vietas, kame tik užia nesutiki mai, ir stengsis kaip nors sutaikinti darbdavius su darbininkais.

CHICAGO, ILL.

Nors Chicagoj randasi didžiausios kriaučių šapos visoj Amerikoj, bet dabartiniu laiku taip darbai prastai eina, kad daugybė kriaučių bedarbiauja. Kurios šapos ir dirba kiek, bet ten labai mažai begalima uždirbti, nes bosai reikalauja labai gero darbo, o už tą darbą nenori daugiaus mokėti. Todel dirbantieji nuo štukų nebegalėdami iš savo uždarbio prasimaitinti, meta kriaučius ir eina prie kitokių darbų. Todel pranešu kitų miestų kriaučiams, kad nevažiuotų Chicagon ieškoti darbo, nes vargiai jį galės surasti. Kitokių išdirbysčių šapos dirba gerai, tik mokestįs tai neperdidžiausios.

Kuntrimiškis.

Iš Lietuvos

IŠ TAUTOS TARYBOS PASKUTINIŲJŲ DIENŲ.

Tautos Tarybos paskutiniame birželio 29 d. posėdyje „Santaros'' atstovai pranešė, kad jie iš T. Tarybos išstoją. „Krizis'' buvo iššaukta ne kokio principijinio ar taktikos klausimo, bet... svarstant priemones, kaip geriausia sušaukti Stockholme lietuvių konferencija!

Posėdis ėjo, rodos, gražiausioj tvarkoj ir sutikime. Priėjus prie Stockholmo konferencijos, nustatyta jau ir diena, pamatai, kuriais turi buti šaukiama atstovai iš Didžiosios ir Mažosios Lietuvos, taippat Amerikos, atrasta ir priemonės, taip-pat sutikta del atskirų žmonių .Likosi, rodos, tik menkiausias klausimas: kaip turės buti atstovaujami Rusijos lietuviai. Nes konferencijos pamatan padėjus srovių bei partijų atstovybę — rodėsi, kad Rusijoj tas bus lengviausia atlikti, nes užteks partijų komitetams pakvietimus nusiųsti. Kalbos ten lin ir linko. Bet čia paima balsą patsai pirmininkas, p. St. Šilingas, ir karštoj prakalbėlėj prirodinėja, kad del konferencijos sušaukimo dar reikėtų tarties su dešiniojo seimo sparno veikiamuoju komitetu. Motivas — kad taip elgianties bus geriau atsiekta pilna srovių atstovybė. Jam pritaria P. Šalčius. Kiti gi visi kalbėtojai nurodo, kad kreipties dar į kokį komitetą, kuomet jau čia viskas sutarta, butų, viena, laiko gaišinimas, o antra — nei nereikalinga, nes, kviečiant visas partijas, lygiai srovių atstovybės principas bus pilnai palaikyta.

Prieš balsuojant, pirmininkas siulo padaryti pertrauką. „Santaros'' atstovai išeina, ir netrukus P. Šalčius ateina ir perskaito „Staros'' rezoliuciją, kame pasakyta, kad Tautos Taryba, „užtiesusi pamatus'' Stockholmo konferencijai, tariasi su veikiamuoju komitetu „del galutino'' konferencijos sušaukimo. Perskaitęs P. Šalčius ne tai juokais, ne tai rimtai išsitaria, kad jeigu jų pasiulymas bus atmesta, tai „Santara'' „gal išeis ir iš T. Tarybos.'' Esantieji soc.-demokratų ir soc.-liaudininkų atstovai, taippat svečiai nusistebi iš tokio paaiškinimo ir, ne tikėdami P. Šalčiaus užreiškimui, pareikalauja, kad ateitų patsai pirmininkas St. Šilingas ir atvirai bei oficialiai praneštų, kas reikia.

Pradėta posėdis. St. Šilingas trumpai atkartoja tuos pačius argumentus už savo pasiulymą, bet ultimatumo formoje jis nustato ir apie išėjimą visai nekalba. Prasideda ilgiausi 2 valandų gin-

FELJETONAS

PAVOJINGA MEILĖ.

Gražus tylus šiltas vakaras.

Ant suolelio sėdėjo porelė, tartum paukšteliai glamonėjosi bučiavosi užmiršę visą kas yra aplink.

— Brangusis mano, — girdėjosi plonas balselis Aldutės. — Kaip aš tave myliu, jog rodos be tavęs negalėčiau gyventi nei vienos valandėlės...

— Cit! nesakyk taip, pirma apmąstyk, — pertraukė ją Tadelis.

— Kodel? juk tu mane myli? Ar ne? — nusigandus užklausė Aldutė.

— Taip myliu, bet juk aš esu biednas, — atsakė Tadelis.

— Nieko, Tadeli, meilė visą gali, — pratarė linksmai Aldutė.

Praslinko metai nuo to pasikalbėjimo. Ant to paties suolelio sėdėjo Aldutė su Tadeliu. Bet ar glamonėjosi, kaip tada? Ne, nebebuvo girdėties Aldutės plono balselio, užklausančio ar myli, nebetroško jos jauna širdelė saldžios meilės, tik troško pinigų, pinigų .

— Aldute, ir vėl mes draugė čia toje pat vietoje, ar atmeni tą laimingą vakarą, kurio *aš* niekados neužmiršiu?

— Bet, sakyk del ko tu mane čia atvedei, nes mane draugai laukia. Sakyk! — ruščiai tarė Aldutė.

— Kas? draugai?! — nustebęs užklausė Tadelis. — Ar jau tu manęs nebemyli, kad nenori nei valandėlės su manim praleisti?

— Ha, ha, ha! — balsiai nusijuokė Aldutė. — „Myli,'' ar tai tu manai, kad aš tave biedną turiu mylėti? — Ne! Man yra turtingų ir daug geresnių, negu *tu*. — „Sudiev!'' — ir pranyko Aldutė tamsumoje.

— Meilė visą gali, — kalbėjo pats sau Tadelis. — Eik ir buk laiminga, o aš, mylėsiu ir kentėsiu.

Praslinko vėl metai. Vieną vakarą Tadelis eidamas iš darbo užsuko į saliuną, kad troškulį nuvaryti. Išgėręs norėjo eiti pro duris, kaip išgirdo savo vardą — „Tadeli.''

Atsigrįžo Tadelis, ir pamatė Aldutę vos bestovinčią ant kojų. Išbalus yt šmėkla kokia. Nusigando Tadelis ir norėjo sprukti laukan, kaip Aldutė nutvėrus už rankos tarė:

— Nebėgk nuo manęs, neinkąsiu.

Bet kaip tu čia pakliuvai, ir kodel tu taip baisiai išrodai? — užklausė Tadelis.

Al-ka-na, — vos ištarė Aldutė.

Pagailo, Tadukui mergelės ir jis norėjo ją priglausti ir nuraminti rasi pasitaisys, manė sau.

— Eikiva, užkąskime, — tarė Tadelis.

— Gerai, — atsakė Aldutė.

Eidami keliu tylėjo. Po vakarienei Tadelis tarė Aldutei: —

— Jei tu pamesi savo nedorą gyvenimą ir gyvensi, ir dirbsi dorai, teisingai, aš užmiršiu visą praeitį ir gyvensime drauge laimingai, ar prižadi?

— Taip, prižadu, — atsakė Aldutė.

Savaitės slinko, Aldutė pametus savo draugus gerinosi kaip lapė, prie Tadelio, bet su bloga mintimi. Vieną vakarą Aldutė matydama Tadelį gerome upe pa prašė pinigų del naujos kepuraitės.

— O kiek tau reikia, Aldute, — užklausė Tadelis.

— Apie 25 dol. — atsakė Aldutė.

— Bet tiek daug aš negaliu tau duoti, — atsakė Tadelis.

Bet Aldutė, pradėjo gerintis, glamonėtis ir išglamonėjo ne tik 25 dolarius, bet ir bankos knygutę.

Nudžiugo Aldutė. Pinigai jos rankose ir vėl ji gali buti liuosa nuo jo, nes ji turtinga.

Veltui ant rytojaus Tadelis šaukė Aldutę, niekas neatsiliepė, tik tartum laikrodis vis sakė: „pražuvo, pražuvo.'' Taip, pražuvo, manė sau Tadelis. Dabar aš visai biednas, nei pinigų, nei meilės, nei mergelės, bet palauk širdele, kaip sugausiu tada neištruksi...

O tuom tarpu Aldutė jau smuklėj gėrė su savo „draugais'' už Tadelio gerumą.

Eugenija.

čai, kuris pasiulymas turi buti pirmiau svarstomas. Galų-galais susitaikinta ir balsuojama dr. Lukausko pasiulymas, kad konferencijon kvietimai butų pasiųsta visoms penkioms partijoms. Šis pasiulymas praeina 6 balsais prieš tris (santariečių). Prieš balsuosiant antrą pasiulymą, dar kal bama del esmės ir čia p. Šilingas, tarp kit-ko, išsireiškia, kad del galutino aptarimo, šaukiant Stockholme konferenciją, reikia kreipties į klerikalų vykdomąjį komitetą del to, kad tai yra kelias susiartinimui ir vienybei. Kiti gi nurodo, kad jeigu vienybė bus galima, tai tas aiškiausiai pasirodys ir geriausiai galės užsimegsti pačiame Stockholme, o dabar visokioms taryboms bus tik dovanai laikas leidžiama. Balsuojant, p. Šilingo pasiulymas atmesta 6 balsais prieš tris. Balsavimo vaisius paskelbus, „Santaros'' vardu buvo pranešta, kad „Santara'' iš Tautos Tarybos išeina.

Komentarų nereikia. **A. R.**

(„Nauj. Lietuva.'')

MUSŲ PABĖGELIAI

Pskovas. —

Pskove karės metu lietuvių gyvena apie 1,000 žm., skaitant kaip didelius, taip ir mažus. Rinkimuose į Seimą dalyvavo 237 žmonės, bet paskui paaiškėjo, kad daug galėjusių dalyvauti nedalyvavo rinkimuose, nes visai jų nežinojo. Yra burelis inteligentų — visi tremtiniai. Dauguma, maždaug visi, darbuojasi Žemiečių Sąjungoje. Partijinis gyvenimas kol kas neapsireiškė, nors dvasia pažangiųjų visur matoma. Bet revoliucija sujudino ir čionykščius lietuvius. Buvo keletas mitingų ir susirinkimų, kuriuose buvo keliami organizacijos, o taippat ir kiti klausimai. Buvo išrinktas vienas atstovas į Seimą.

Rupinimuisi savo reikalais Pskovo lietuviai išrinko Vykdomąjį Komitetą. Savo gyvavimo ypatingai jis dar neparodė. Svarbiausias jo atliktas darbas — tai taisymas vakarinių kursų suaugusiems. Šie kursai taikomi daugiausia nemokantiems rašyti ir skaityti. Tuose kursuose bus aiškinama, kiek girdėjau, Lietuvos istorija. Be šių kursų, ten-pat bus daroma paskaitų sekmadieniais politikos temomis. Tos paskaitos bus taikomos platesnei miniai, kad ją kiek galint supažindinti ir užinteresuoti einamuoju momentu.

Birželio 22 d. susitvėrė „Jaunimo Kuopa.'' Jos tikslas sutraukti ir suvienyti vietos jaunuoliusės, o taippat lavinties. Daroma susirinkimų, pasikalbėjimų, pasilinksminimų. Dabar manoma intaisyti knygynėlį, taippat — skaityklą — klubą. Nors nesenai „Jaunimo Kuopa'' susitvėrė, bet savo gyvumu suskubo sutraukti beveik visą Pskovo lietuvių jaunuomenę. Kuopoje narių iš viso 84. Daugiausia — kareiviai ir sodietės. Yra keletas inteligentučių. **V—kus.**

Vladivostokas. —

Vietos garnizono kareiviai lietuviai susirinkime gegužės 29 d. nutarė: organizuoti lietuvių kareivių kuopą prie Tolimųjų Rytų Lietuvių „Rutos'' Dr-jos. Kp. tikslas — išaiškinti lietuvių kareivių skaičių Vladivostoke ir jo apielinkėse, suvienyti juos Kuopon ir vesti prie visuomenės darbo. **P. Šiaudikis.**

(„Nauj. Liet.'')

LIETUVIAI PABĖGĖLIAI JIEŠKO AMERIKIEČIŲ GIMINIŲ.

Juozas Kavaliauskas jieškau savo švogerių: Antano, Miko, Juozo, Jurgio ir Onos, gyvenančių Amerikoje. Visi jie kilę iš Kalvarijos apskr., Liubavo gm., Asavos kaimo. Visų, kas apie juos žino, prašau rašyti tokiu adresu: **St. Sofievka, Ekaterin gub. Zavod „Ekonomija'' — Russia.**

Kareiviai: 1) **Jonas Marcinkus,** Raseinių apskr., Kelmės valsč., Liulių kaimo; 2) **Antanas Antanavičius,** Raseinių apskr., Andriejavo valsč., Žemgalių kaimo; 3) **Petras Bliudžius,** Raseinių apsk., Švėkšnos valsč., Šiuraičių kaimo; 4) **Stasys Reifonas,** Raseinių aps., Mankunų valsč., Ražaičių kaimo; 5) **Petras Andrijaitis,** Raseinių apskr., Mankunų valsč., 6) **Antanas Gabrilavičius,** Ukmergės apskr., Kovarsko valsč., Bebrunų kaimo, 7) **Juozas Dabkus,** Ukmergės apskr., Utenos miest.; 8) **Jonas Andrijauskas,** Raseinių aps-. Švėkšnos miest., — jieško giminių ir pažįstamų. Adresas: —

Diestvujszczaja armija XII armeiski vozduchoplavatelni otriad, Russia.

ATSAKYMAS GERB. KUN. V. SLAVYNUI.

Gerb. kun. Slavynas „Darb.'' No. 107 išspausdino laišką „V. L.'' antrašu. Tenai užduoda 3 klausimus ir užginčija, kad jis iš sakyklos nedraudęs aukauti Lietuvai per C. K. Girdi, pasikalbėjime su „V. L.'' koresp. p. M. Kasparaičiu išsiaiškino, kad jis to nerašęs, o tik pati „V. L.'' tą pramaniusi.

Musų nuomone, visai tai bereikalingas ginčas ir bereikalinga polemika. Juk visiems Amerikos lietuviams žinoma, kad visa klerikalinė srovė eina prieš aukas Lietuvai, kurios siunčiamos per C. K. Juk buvo didvyriai, kurie viešai, klerikalinėje spaudoje gyrėsi nuveikę didelį darbą, tai yra išgriovę daugybę C .K. skyrių. **Tą patį darė ir g .kun. Slavynas.**

Kaslink to išmislijimo, tai pasakysime, kad **mes nieko neišmislijame. Kas mums tasai korespondentas pranešė, tą ir išspausdinome.** O kad tas yra teisybė, tai yra liudininkai, kurie tą dieną bažnyčioje buvo ir girdėjo. Jei reikėtų, galėtume ir liudininkų vardus paskelbti. Gerb. kun. Slavynas savo atviru laišku tik save žemina, nes pasmerkia tą, ką pats darė. Atvirai pasakysime, kad mes daug, daug kartų dar susilaikome nepaskelbę faktų. Skelbiame tiktai faktus „šaukiančiuosius į dangų atmonijimo.''

Kad teisybė buvo rašyta, meldžiame visų užinteresuotų perskaityti korespondenciją šiame N iš Racine, Wis., ten tikras ir pilnas nušvietimas gerb. kun. V. Slavyno pasielgimų. Po ta korespondencija pasirašo ne vienas, bet net 5 veikėjai. Iš jos mes dasižinome, kad jokio prisipažinimo p. M. Kasparaičio nebuvo. Kas kur ką kalbėjo privačiai, tai juk tuomi niekas negali remties. **Taigi išeina, kad ne „V. L.'' išmislioja, bet pats kun. Slavynas.** Tai sarmata.

Bet kaip ten nei butų, visgi kun. Slavynas vertas pagarbos už vieną. Jis aiškiai ir viešai per „Darb.'' pasako, kad tokis per pa mokslą kunigo agitavimas prieš C. K. reiškia arba kun. proto bankrutą, arba doros nustojimą, arba pasityčiojimą iš Bažnyčios, ar net pilną apjakimą. Tuomi gerb. kun. V. Slavynas aiškiai ir atvirai nors netiesioginiu budu meta pirštinę į akis visiems kunigams, kurie atvirai tą daro. Nupeikimas blogo darbo yra laiptu pasiliuosuoti nuo jo. Tai pirmas kunigas, kuris smarkiai nupeikė kunigų agitaciją prieš C. K.

„V. L.'' Red.

LIETUVOS ŽEMĖS BANKO REIKALUOSE.

Lietuvos Žemės Bankas surinktų pinigų cash turi: dolariais 38,000 ir rubliais (cash arba kontraktais) 62,000.

Pasižadėjimai siekia per šimtą tukstančių dolarių. Pinigai nuolat plaukia.

Besididinant Lietuvos Žemės Banko kapitalui, tuli nariai vis albiau ir labiau pradėjo per laiškus klausinėti, ar pinigai gerai bankoj trimi vardais sudėti ir apsaugoti, ar banko knygos yra tvarkoje vedamos ir t. p.

Mes dar sykį pranešame, kad Lietuvos Žemės Banko pinigai yra sudėti trimi vardais New Yorke banke „Guaranty Trust Co.'' Kad be pritarimo ir be parašo visų trijų narių tie pinigai iš banko jokiu budu negali buti išimti, kad mirus nariui jo sukcesoriai tų pinigų negali reikalauti, kad knygos yra vedamos kuogeriausiai.

Bet kad turėti visišką brolių-lietuvių užsitikėjimą, mes, komiteto nariai kurių vardu pinigai yra sudėti, 30 dieną rugpjučio turėjome New Yorke susirinkimą, kuriame nutarėme priimti į komitetą du nusimanančiu bankinį dalyką trustees'u, kuriuodu gyvendamu arti New Yorko, galėtų kartas nuo karto banko stovį patikrinti, peržiurėti, kaip sudėti pinigai, perreviduotų kartas nuo karto banko knygas ir nariams ir visuomenei praneštų, kaip banko dalykai stovi.

Tais trustees'ais yra kun. N. Petkus (Brooklyn, N. Y.) ir advokatas George Matulevich (810 Broad Str., Newark, N. J.).

Pasitikėdami, kad matant, kaip viskas aiškiai ir teisingai yra vedama, broliai-lietuviai ir seserslietuvės dar prielankiau ir noriau rašysis prie musų Banko.

Pasiliekame su dide pagarba,

M. W. Bush,
Kun. Tamas Žilinskis ir
Kun. Jonas Žilinskis,
50 W. 6th Street.,
S. Boston, Mass.

AMERIKOS LIET. TAUTINĖS TARYBOS UŽREIŠKIMAI.

(Pagamino p. J. O. Širvydas, užtikrinta ALTT. susirinkimų — ir komisijų).

Lietuvių amerikiečių politiškas gyvenimas aiškiai formuojasi į tam tikras politiškas sroves, tarpe kurių musų historijoje užima svarbiausią vietą tautininkai-demokratai. Ši srovė suima į savo politikinius ir kulturinius plotus kiekvieną obalsį, kuris jieško Lietuvos nepriklausomybės ir kuris stengiasi budavoti augščiausią liuosybę gyvenimui businčio Lietuvos piliečio.

Amerikos lietuviai tautininkai-demokratai, per arti pusės šimto metų savo išeivijos gyvenimo Suvienytose Valstijose sutvėrė savo galingą spaudą ir galingas kulturines, ekonomines ir politikines organizacijas, išauklėjo plačius programus lietuvių amerikiečių visuomeniškam gyvenimui tvarkyties, padėjo net susiformuoti įvairioms musų partijoms, kad ateityje musų gyvenimas galima butų išmintingai ir moksliškai tvarkyti, apimant reikalus visų musų luomų ir klasių. Dabar parėjo valanda žingsnį atlikti — sutverti augščiausią centrą plačios lietuvių tautininkų-demokratų srovės, kuri apima musų tautos visus jieškinius ir idealus.

Šiuo laiko periodu lietuviai tautininkai Amerikoje stovi akyvaizdoje aiškaus musų srovių kryptsnio. Musų kairėji srovė nusviro savo visais darbais į internacionalizmą ir kovą už Lietuvos liuosybę visiškai nuspaudė žemiau savo partijinių jieškinių. Musų dešinėji srovė rods daug kalba apie Lietuvos reikalus, rods kartais dar kokį geresnį žingsnį ir padaro ,bet savo politikos reikalavimuose ir savo visoje linkmėje plėtoja labai didelę nepakantą kitų visų Lietuvos luomų ir klasių; liudniausis tos srovės krypsnis yra tame, kad Lietuvos politikos pamatan deda tiktai religišką grindę, kas Lietuvos ateityje siulo musų tautai daug vaidų tikėjimo klausimuose ir ardymo, tautos, kaipo tautos, stipry bės. Žodžiu sakant, abidvi tos musų kraštutinės srovės musų tautos esybę silpnina.

Musų pergyvenamoji historija parodo, kad Lietuvos liuosybė ir jos visa ateitis rymo ne ant siaurų frakcijų politikoje ir religijoje, bet ant sufuopimo visų musų tautos pajiegų, kurios pagelbėtų Lietuvai atsistoti ant kojų, akyse viso pasaulio, kaipo atskirai valstijai. Todel tai organizuojasi musų broliai Didžiojoje Lietuvoje į vieną galingą centrą, todel tai arti milijono lietuvių Rusijoje sutvėrė savo augščiausią Lietuvių Tautos Tarybą, todel tai ir mums, lietuviams, Amerikoje, reikia šitokio centro ,kuris galėtų ilgainiui sutraukti prie savęs visus lietuvius į naudingą politikos darbą. Berods musų katalikiškai-klerikališkoji srovė sutvėrė taip vadinamą Amerikos Lietuvių Tarybą, bet prie šio vidurkio negalima pritilpti musų visuomenės klodai kitoniškų, kaip tik Romos katalikų tikėjimą išpažįstantie. Musų kairieji elementai sutvėrė taip jų vadinamą Amerikos Lietuvių Darbininkų Tarybą, bet į ją gali susituopti žmonės, kurie tiki tiktai į internacionalizmą. Tikro centro, kuris vienytų visų krypsnių ir visų tikėjimų Lietuvius Amerikoje ant musų tautos programo, dar nebuvo.

Šito viso akyvaizdoje susitvėrė naujas centras — Amerikos Lietuvių Tautinė Taryba. Josios programas sekantis:

(1) Iškelti tarpe Amerikos lietuvių obalsį — **„Lietuva — lietuviams.''**

(2) Plėsti musų visuomenėje siekinius prie kuoplačiausios demokratiškos Lietuvių valstijos, su plačiausia tolerancija visiems lietuvių luomams, tikėjimams ir visa-pusiškam kulturiniam Lietuvos piliečių vystymuisi.

(3) Vienodinti amerikiečių lietuvių politikinius, kulturinius ir socialius programus su tokiais programais musų didžiausių tautiškai-demokratinių partijų Didžiojoje Lietuvoje ir Rusijoje.

(4) Sukviesti į viršuj minėtus siekinius visas musų politikines, kulturines ir sociales organizacijas, dideles ir mažas, kad mes sudarytume pajiegą pagelbėjimui kovai už Lietuvos liuosybę ir atbudavojimui neprigulmingos Lietuvos.

(5) Išnaudoti dabartinį momentą visasvietinės politikos Lietuvos naudai.

(6) **Kaip tuos tikslus Amerikos Lietuvių Tautinė Taryba mano atsiekti.**

1. Amerikos Lietuvių Tautinė Taryba prikviečia savo sąstaton po tris atstovus nuo šių didžiųjų tautinių organizacijų Amerikoje: Susivienijimo Lietuvių Amerikoje, Tėvynės Mylėtojų Draugijos, Amerikos Lietuvių Tautinės Sandaros, Lietuvių Centralinio Komiteto, Amerikos Lietuvių Spaudos Draugija, Amerikos Lietuvių Daktarų Draugijos, Lietuvos Neprigulmybės Fondo ir kitų, kurie turi musų gyvenime aiškų programą ir apima kokią nors visą tautą apeinančią veikimo sritį.

2. A. L. T. T. turi savo vyriausią sėdybą New Yorko mieste, kur ji laiko kas dvi savaiti, ar taip tankiai, kaip galima savo pastuosius posėdžius. Tuose posėdžiuose reikalaujamas Tarybos kvorumas, kad galima butų atsitikusius umius reikalus greitai nuspręsti. Bet iškilus svarbiam reikalui yra speciališkai šaukiama butinai visų Tarybos atstovų ar jų ingaliotinių susirinkimas.

3. A. L. T. T. turi savo Išpildomąjį Komitetą bei kitas nuolatines ar reikalui esant speciales komisijas, kurios visos veikia ir išduoda savo veikimo atskaitas visai Tarybai. Išpildomasis Komitetas seka Europos lietuvių politikinius ir kitus visuomeniškus darbus ir sulig to stengiasi informuoti Amerikos lietuvių visuomenę per musų organizacijas ir musų spaudą, su tam tikrais nuodymais, kad mes čionai amerikiečiai lietuviai galėtume musų visuomenės politiką gretinti su musų broliais Lietuvoje. Tas pats Išpildomasis Komitetas jieško priemonių, kaip kuoarčiausiai pritraukti į vienodą Lietuvos politikos darbą kitas musų sroves Amerikoje.

4. Amerikos Lietuvių Tautinė Taryba seka politikos reikalus Amerikoje, ir kiekviename atsitikime, kur tik nujaučia išnaudotiną momentą Lietuvos liuosybės reikalams, atkreipia visą domą, kad tas butų tinkamai išnaudotas.

5. A. L. T. T. stengiasi pritraukti prie darbo už Lietuvos reikalus visas musų mažesnes vietines draugijas, kliubus, ratelius ir kuo pas, kurioms suteikia visokias informacijas ir pavyzdžius visokių rezoliucijų ar nutarimų, kuomet tik tokios bus reikalingos kovai už Lietuvos liuosybę, ar reikaluose atbudavojimo Lietuvos kulturiškai bei ekonomiškai.

6. A. L. T. T. kas savaitė, ar tam tikrais laikais, suteiks musų spaudai sumanymus, kas turėtų buti rašoma apie naujausius iškilusius Lietuvos politiškus reikalus.

7. A. L. T. T. užlaiko Informacijos Biurą, kuris pagelbsti musų visoms organizacijoms ir musų veikėjams susekti visas reikalingiausias žinias, lytinčias musų tautos gyvenimą Europoje ir Amerikoje bei kitose svieto dalyse.

8. A. L. T. T. greičiumai su smulkesnių žinių musų spaudoje, savu keliu sistematiškai spausdina ir platina po musų visuomenę politiškus pranešimus, brošiuras, atsišaukimus i rtt.

9. A. L. T. T. inkuria politiškos agitacijos fondą, kuris padengia visas išlaidas kaip pačios Tarybos reikalų, taip ir spausdinimui reikalingos politiškai agitacijai literaturos. (Šitas fondas yra atskiras nuo Neprigulmybės Fondo, nes tasis fondas yra stambesniajai musų tautos politikai, podraug tasis fondas negali skirti lėšų A. L. T. T-bos. užlaikymui).

10. A. L. T. T. savo politiškus žingsnius taiko sulyg Lietuvių Tautinės Tarybos Rusijoje ir atsidarius susinešimams su Didžiaja Lietuva, bandys ko-ordinuotis su tautiniu centru, kokis tenai visuomenės gyvenime bus paaiškėjęs.

11. A. L. T. T. negali buti likviduota, pakol Lietuvos likimas išsiriš sulyg lietuvių tautiškai-demokratiniojo programo.

12. Reikalui prisiėjus A. L. T. T. likviduoti, visas jai priklausantis turtas tampa pavestas lygiomis tarpe lietuvių tautinių organizacijų, kurios Taryboje per visą tą laiką bus savo atstovais reprezentuotos.

IŠLIEJAU JAUSMUS.

Išliejau jausmus
Užmiršdam's skausmus

Aukauju gėles
Maldauju meilės...

Tu meile skaisti
Ramybė saldi....

Priglausk tu mane
Aš meldžiu tavęs...

Pranas Pakuršietis

Kalendoriai
1918 metams!

LIETUVIAMS BIZNIERIAMS ŽINOTINA!
PUIKIAUSI DOVANA LIETUVIŠKAS KALENDORIUS.

Jau pradėjome spausdinti.

Pranešame lietuviams vertelgoms-biznieriams, kad jau pradėjome spausdinti sieninius **Kalendorius 1918 metams.** Svarbu žinoti, kad šį metą turime **du puikiu lietuviškus piešinius. Ant vieno kalendoriaus yra puikus paveikslas Kunigaikščio Gedimino,** ant antrojo viduryje kalendoriaus puikiam piešinyje **Lietuvos Vėliava, ir aplink kalendorių dar devyni paveikslai Lietuvos kunigaikščių.** Abu kalendoriai yra atspausti dviejų spalvų, išsižiuri labai artistiškai. Dydžio 14 per 20 colių. Suteikus bent vieną iš paminėtųjų kalendorių savo klijantams suteiksite neužmirštiną **dovaną. Kainos labai prieinamos. Užsakymus priimam iš visų Suvienytų Valstijų kraštų.** Norėdami gauti **sampelį,** prisiųskite 25c. stampomis, prisiųsime vieną ant pažiuros. Su užsakymais reikia pasiskubinti, tikimasi greit išbaigti.

Adresuokite: **„VIEN. LIETUVNINKŲ'' ADMIN.**
120 GRAND STR., BROOKLYN. N. Y.

P. S. — Mes spausdiname ir angliškus sieninius kalendorius.

KORESPONDENCIJOS

NEWARK, N. J.

Gražus vakaras. — Rugsėjo 15 d. Lithuanian-American Fife and Drum Corps (Lietuvių-Amerikonų Švilpukų ir Barabanų Korpusas) parengė pasilinksminimo vakarėlį Šv. Jurgio dr-jos svetainėje. Susirinko skaitlingas burys gražaus jaunimo. Daugiausia čion gimiai lietuviai. Linksminosi įvairiais budais, taip ,kad iš šalies be žiurinčiam darosi malonus įspudis. Nors čion didžiuma yra lietuviai, bet ateivis tarpe jųjų jautiesi lyg koks svetimtautis: jųjų kalba, papročiai jau amerikoniški. Gal jųjų jausmai ir linkę prie lietuvystės, bet iš paviršiaus to nesimato. Pasilinksminime dalyvavo ir keletas svetimtaučių iš panašių organizacijų, taipgi ir lietuvių benas.

L. A. D. ir F. C. susitvėrė lapkričio mėnesyje 1916 m. su tikslu lavinties muzikoje. Iš pradžių buvo gana skaitlingas burelis, bet karės bangos ir juos palietė. Nekurie gabūs nariai įstojo į kariumenę liuosnoriais, bet likusieji energiškai darbuojasi, kad savo tikslą atsiekti. Vos keletą mėnesių pasimokinę, o jau gana puikiai griežia. Paskutiniame laike įsitaisė barabanus ir švilpes; dabar mano ingyti uniformas.

Vienas malonus apsireiškimas tarpe šio burelio lietuvių-amerikonų, tai kad jie visur persistato save kaipo lietuviais ir tuomi didžiuojasi. Ir, žinoma, tas turi nemažą reikšmę pakėlimui lietuvių vardo svetimtaučių akyse; nes Švilpukų ir barabanų organizacijos pas amerikonus lošia svarbią rolę, ypač parodose. Bet pas lietuvius jos dar naujiena. Linkėtina lietuvių Švilpukų ir Barabanų dr-jai kuogeriausio pasisekimo. **M .Truska.**

ELIZABETH, N. J.

Tulas J. K. Bush, „Keleivio'' korespondentas, aprašydamas apie vietinius lietuvius niekad ne apsieina nepaminėjęs vietinių tautiečių, ir, žinoma, visada ką nors tokio išranda apie juos negero, o pas socialistus, esą, viskas taip gerai, kad jau geriau ir nereikia. O prisižiurėjus į pastarųjų darbus, pasirodo, kad ir jie LSS. 147 kuopos vardu nieko neveikia. Yra susitvėrus Elizabeth'o Lietuvių Darbininkų Progresiviškas Klubas (elizabethiečiai jį vadina socialistų overkočiu). Jie rengia visokius balius ir labai socialistiškoj dvasioj, bet pasakyk, kad socialistų klubas, tai gauni atsakymą, kad čia visokie priklauso. Jau tas parodo, kad socialistai negali didžiuoties buk jiem gerai sekasi. Jeigu socialistam gerai sektusi, tai darytų taip, kaip tautiečiai, kurie ką nors darydami nereikalauja nejokių draugysčių „overkočių.''

Prieš kiek laiko TMD. kp. (ją valdo socialistai), sumanė sušaukti visų dr-jų konferenciją, kad išnešus protestas prieš maisto brangumą, bet įvykus tai konferencijai, musų socialistai griebiasi prieš priverstiną kareiviavimą ir prieš karę protestuoti, o maisto brangumą paliko užpečkyje. Nekurie draugijų atstovai tada atsisakė dalyvauti konferencijoj, o SLA. 3-čios kuopos valdyba atšaukė savo delegatus.

Po to jau minėtas kor-tas pliekia į „Keleivį'', kad SLA. 3-čios kuopos tautiečiai yra išdavikai, judošiai ir tt. Nors delegatus atšaukė kuopos valdyba, o ne tautiečiai.

Minėtas korespondentas „Keleivio'' 37 No. rašo, kaipo neužginčijamą faktą, kad Elizabeth'o darbininkai progresuoja: mat, E. L. D. P. K. uždirba $1.50 per pik niką; ir toliau sako, kad lietuviai darbininkai atskiria gerą nuo blogo, kad jiems, darbininkams, nėra pakeliui su tautininkais: mat, ant SLA. 3-čios kuopos pikniko nebuvo tiek žmonių, kiek ant jų ir tt.

Bet P. J. K. Bush turi žinoti tą faktą, kad 26 d. rugpjučio buvo Elizabethe susivažiavimas SL A. 5-to apskričio, o Brooklyne socialistų konferencija ir dar vienas išvažiavimas ir visur lietuviai dalyvavo. Tai matote, kame dalykas. **Draugas.**

YONKERS, N. Y.

Čionai įvyko tokis atsitikimas. Egzemption board pašaukė tulą rusą. Išklausinėjo jį, pasirodė, kad jis neturi jokių popierų, tat egzaminatoriai sako: „Jei tu nenori stoti kariumenėn, tai mes tave vežšim į Rusiją.'' Na, jį ir paleido.

Tas rusas už valandos atėjo su grepšiais, kad jį tikrai vežtų Rusijon. Egzaminatoriai neturėjo ką daryti ir paprašė jį grįžti prie savo darbo. **Zinius.**

WATERBURY, CONN.

Rugs. 13 d. atsibuvo mėnesinis susirinkimas „Aušros'' Teat-kos dr-jos. Užsibaigus smulkesniems dalykams buvo svarstyta apie veikimą. Pasirodė, kad yra paimta veikalas „Patamsio galybė'' ir ir jau pradėta mokyties. Jis manoma pastatyti apie pabaigą lapkričio. Ant toliau pradėta rengti didelį koncertą, kurį apsiėmė sutvarkyti chorvedis p. P. Bružauskas. Dar yra paimtas ant rankų trumpas veikalas „Piršlybos'', kuris manoma pastatyti kito mėnesio pabaigoje. Tapo išrinkta komisija suplenavimui tolesnio veikimo.

Pakėlus klausimą apie reikalingumą organo, drg. F. J. Šiugždinis įneša „V. L.'', kurią veik vienbalsiai ir priima. Iš kasos tapo paskirta $2.00, tą vakarą gauta iš draugų apie 10 prenumeratorių — didžiuma merginų. Prenumeratoriam rinkti ir siųsti išrinkta V. J. Stankevičius. Nutarta kad iki naujų metų butų užbaigta konstitucija. Aplamai susirinkimas pavyko gerai.

Valio aušriečiai!

Jauni—tis.

WATERBURY, CONN.

Lietuvių Dramatiška dr-ja „Varpas'' laikytame savo mėnesiniame susirinkime, nutarė griežtai pareikalauti nuo koresp. Jaunikaičio, kuris neteisingai ją apšmeižė „V. L.'' No. 34 tilpusioje korespondencijoj iš Waterburio, kad atšauktų savo žodžius. Koresp. Jaunikaitis rašo buk „Varpo'' dr-ją suorganizavo kunig. V. Krakauskas ir jam pasitraukus, dr-joj įvyko suirutė, kuri ir dabar yra. Tai yra grynas melas. Prie „Varpo'' organizavimo kun. Krakauskas visai nebuvo prisidėjęs ir nemanė prisidėti, kadangi „Varpo'' dr-ja nuo pirmo savo susirinkimo užsibriežė tikslu neužsiimti religijiškais bei politiškais reikalais. Kaslink suirutės tai juk gerai yra žinoma, jog viešpataujant kokioj nors draugijoj suirutei, ta dr-ja negali nieko veikti, bei bujoti. Prie „Varpo'' dr-jos kaip tik yra atbulai. Nes varpiečiai atsižymėję ne tik Waterbury, bet ir apielinkėse. Reikia pajieškoti tokios dr-jos, kurioj viešpatautų tokia meilė tarpe narių, kaip pas varpiečius. Štai šią vasarą varpiečiai turėjo tris išvažiavimus ir vieną vakarienę, vien tik savo nariams, kurie padengė išvažiavimo išlaidas iš savo kišenių. Toliaus Jaunikaitis rašo, buk varpiečiai atsižymi atkalbinėjimu aušriečių merginų nuo veikimo. Kas yra visai neteisinga. Darodyk, gerbiamasis, kokią nors merginą, kurią butų varpietis atkalbinęs nuo veikimo taip, kad šiandien ta mergina neveiktų ne jokioj dr-joj. Mes tikimės Jaunikaitis nenorės likti melagium ir prisipažins prie savo klaidų.

Spaudos Komitetas: —
A. Osteika,
A. Baniulis.

WATERBURY, CONN.

Atsakymas p. Vincelio Jankai. — Įmdamas paskutinį žodį turi atsakyti, jog p. V. J. nušvietė daug dalykų kitokioj šviesoj.

Butent: —

„Aušra'' ištiesų buvo pastatyta ant „katalikiškų'' pamatų, bet šiame progreso laike nieks, matai, nestovi ant vietos. Gi „Aušros'' katalikiškumas apsireiškia dabar tuomi, kad ji prisiėmė „V. L.'' už organą, ir kad apie 15 narių tą laikraštį ant syk užsirašė.

„Varpo'' draugijai kun. Krakauskas, padedant p. Vasiliauskui išėmė čarterį ir davė vardą, po to kaip p. Aleksaitis tapo išmestas iš „Aušros.'' Apie tai gali p. V. J. surasti „Varpo'' protokoluose.

Kaslink gyrimosi, tai p. V. J. pats išpradžių savo korespondencijoj gyrimą pasmerkęs, paskui užgiria varpiečius. Bet, mano nuomonė, aušriečiai atsižymi tokiu pat veiklumu bei gabumu, ką jų darbai ir rodo.

Jaunikaitis.

(Red. pastaba: — Su šiuomi užbaigiama visas polemikas šiame klausime. Labai gaila, kad dailės dr-jos prie tokio plačios veikimo dirvos ir progos pakelti liaudyje dailės skonį, siaurai ėmė polemizuoti. Lietuva laukia iš kiekvieno tėvynainio naudingų darbų, o ne žodžių bei panegirikų.)

WATERBURY, CONN.

Atsakymas p. Neprigulmingam. — „V .L.'' No. 37 tulas p. N. plaka kartį pp. J. Kovui ir J. Šaliunui užtai, buk šiudviejų yra mirtina kaltė, kad likosi nesurengtas pašauktiesiems kareiviams užuojautos „vakarienė-balius.'' Nesijausdamas kaltu, norių tą atšaukti.

P-nas N. cituoja p. Šaliuno žodžius taip: „Jeigu mes ikišiolei veikėme paskirai, tat ir išleistuves rengsime taippat,'' kas nėra tiesa. P. Šaliunas sakė: „Jeigu jau mes negalime susitarti, kad rezoliucijas parengti, tai veltui mums čia sieloties apie ‚vakarienes-balius.' Vyčių kp. turi pastarajam tikslui $30 ir rengs nežiurint kitų savo nariams ir tt.

L. Vyčių 7 kp. narys.

Juozas B. Šaliunas.

(Red. — Dedame dikčiai sutrumpinę).

LOWELL, MASS.

9 d. rugsėjo studentas K. Sčesnulveičia čia sakė prakalbą, kurioj nurodinėjo, ką reiškia žmogaus gyvenime prigulėjimas prie gerų organizacijų ir skaitymas gerų laikraščių ir ragino visus pamesti svaigulius, kurie temdo žmogų ir klampina jį gyvuliškuman.

Dar jis išskaitinėjo katalikų nuopelnus, kaip šie esą gudrus, gabūs ir sumanūs, taip, kad laisvamaniai toli gražu negali su jais susilyginti. Gal tas butų ir teisybė, jei akyse nedurtų faktas, kad laisvamaniai negali sugyventi ir podraug kovoti už Neprigulmingą Lietuvą su tais „gudriais, gabiais ir sumaniais'' katalikais. **G. G. S.**

NORWOOD, MASS.

4 d. rugs. atsibuvusiame šv. Jurgio Kareivio dr-tės susirinkime nutarta nušviesti kitokioj šviesoj p. J-no „V. L.'' 34 num. tilpusią korespondenciją.

Šv. Jurgio dr-tė visados rėmė tautiškus reikalus. Dar prieš karę ji nupirko du sieksniu žemės Vilniuje Lietuvių Namui. Paskui karei prasidėjus ji aukavo $50 karės nukentėjusiems šelpti. Neatsisakė ji ir L. Dienoje — davė $10, nes tiek išgalėjo. Ir kitos katalikiškos dr-tės aukavo, kiek galėdamos, net lenkų kat. dr-ja davė $10 L .Dien.

O kaip laisvamaniškos dr-jos bei socialistų kp. davė, tai parodo štai kas. L. D. K. Keistučio dr-tė, nežiurint į tai, kad L. D. Kom. net du kartu į ją kreipėsi, nedavė nei išgraužto skatiko, ir dar pavaišino kom. narius maloniais žodeliais.

Šv. Jurgio Dr-tė dėjo ne šimtinę benui, bet $55, ir tai kruvoj su kita dr-te.

Šv. Jurgio Kar. dr-tės valdyba:
Pirm. **Jurgis Versiackas,**
Sekr. **Adolfas Navickas,**
Iždin. **Jokubas Puzinas.**

CHICAGO, ILL.

Lenkai ginasi nuo savojo. — Jau nuo senų senovės yra žinoma, kad lietuvis, ką nors gero nuveikęs žmonijai, tuojaus tampa lenkų pasisavintas. Bet lenkas, papildęs kokią piktadarystę, tuoj lenkų primėtomas lietuviams. Štai pavyzdis: miesto dalyje vadinamoje Town of Lake, policija susekė vagių lizdą ir suėmė vagis, kurių užsiėmimas buvo vogti automobilius ir juos par davinėti. Lenkai tuoj pradėjo šaukti, kad tų vagių vadas esąs lietuvis ,tik jo bendrai buvę lenkai. Bet to vado pavardė yra Jozef Piasecki, todel nėra ko nei aiškinti kas jis yra, nes pavardė liudija ,kad lenkas.

Kuntrimiškis.

RACINE, WIS.

Kunigo darbai. — 1916 m. 1 d. lapkr. čionai rinkta pasekmingai aukos nukentėjusiems lietuviams. Tam prakilniam darbui buvo susivieniję visos draugijos ir aukų surinkta stambi suma. Kad pasekmingai sekėsi Liet. Dnoje rinkimas aukų, tat buvo manyta kad ir ant toliaus palaikyti vienybės ryšį. Bet kaip manyta, taip neišsipildė; pirmiausiai atsitraukė socialistai, neužganėdinti, kam nesiuntė aukas per jų fondą. Buvo tikėtasi, kad klerikalai su tautininkais laikysis išvien rinkime aukų, kaip iš pradžių ir buvo. Bet paskui vienybė pairo. Dar buvo surengtos gerb. Martaus prakalbos. Martus, laikydamas prakalbas, sutvėrė draugijėlę, kurios tikslas buvo mokėti mėnesines duokles ir siųsti jas Centr. Komitetui. Čia nemažai narių buvo prisirašę. Kun. V. Slavynas, matydamas, kad aukos gausiai plaukia Centr .Kom., sugalvojo jam užkenkti. Partrauktas tam tikslui Dr. Bielskis išliejęs daug kartybių ant vietinio C. K. skyriaus sutvėrė Tautos Fondo kp. Bet rimtesni veikėjai, matydami, kad dauguma pritaria C. K. ir moka mėnesines duokles, atsiskyrus klerikalams perorganizavo vietinį skyrių išrenkant naują valdybą. Šiam naujam skyriuj pritarė TMD. 121 kp. ir ALTS. 35 kp.

Kun. V. Slavynas, matydamas, jog C. K. skyrius vėl pradėjo pilnai veikti, sumanė šitokį šposą padaryti. Parašė laišką — buv. L. D-nos pirmininkui J. Baukui, po kurio ir kelių rinkikų pasirašyta, kad turi buti sušauktas susirinkimas visų delegatų dalyvavusių L. D-noje. Buvo duota 7 dienos laiko atsakymui, paskui kurio jie esą atliks tą dalyką be jo. J. Baukus gavęs tokį laišką, atsilankė pas kunigą. Kunigas jam ėmė aiškinti susirinkimo svarbą ir prašė jo, kaipo buvusio pirmininko pasirašyti ant atviručių šaukiamiems nariams. J. Baukus griežtai atsisakė, paaiškindamas, jog neturįs ingaliojimo tokiaus veikti C. K. vardu. Tuom ir pabaigta.

Kunigas nenuleido rankų. Visiems L. D-noje dalyvavusiems ta po išsiuntinėtos atvirutės su parašu J. Lazdausko, buk ingalioto nuo L. D. K-to vald., kad 5 rug. bažnytinėj svetainėj bus to komiteto susirinkimas.

Nepaisant blogo oro susirinko vis-gi 10 narių, nors turėjo buti 16. Kun. V. Slavynas pradėjo kal bėti auksiniais žodeliais, nurodydamas pasekmes L. Dienos ir vienybės vertumą. Paskui jisai apie pusvalandį skaitė atsineštą rezoliuciją, kurią, girdi, po aptarimo mes turėsime priimti ir po ja visi pasirašyti, o paskui jis išversiąs ją angliškai ir pasiųsiąs Raud. Kryž. Washingtonan.

Toj rezoliucijoj buvo minėta ir Šimkus ir C. K., ir Bučys, Kemėšis su visa šventųjų litanija.

Po rezoliucijos skaitymo kun. liepė J. Baukui atidaryti susirinkimą. J. Baukus atsistojęs aiškina, kad neturįs tiesos susirinkimą atidaryti ,kadangi nėsąs ingaliotas nuo jokios draugijos. K. liepė jam atsitraukti. Toliaus M. Kasparaitis perskaito atvirutę kviečiančią ant šio susirinkimo ir užklausia J. Lazdausko, kas jį ingaliojo jas išsiuntinėti. J. Lazdauskas paraudęs atsako, kad p. Baukus jam liepęs. Gi p. Baukus tą užginčija. Tada kun. ėmė teisinti Lazdauską užmesdamas Baukui, kad šisai prie visų vieną vakarą išsireiškęs, buk pavelija susirinkimą šaukti. Baukus užginčija ir tą. Paskui kn. prataria atsistojęs, buk reikia išrinkt pirmininką ir atidaryti sus—mą. Du balsai tam pritaria ir pirmininku tapo paskirtas J. Ugenskis (visi kiti nariai tuom tarpu tyli). Tuoj du balsai pasigirsta su užklausimu kas J. Ugenskį ingaliojo ir kokią draugiją jisai atstovauja. Ugenskis sako, kad esąs ingaliotas TMD. 121 kp. J. Dokšus tą tuoj užginčija, nurodydamas, kad TMD. kp. darbuojasi C. K. labui, o ne jo pražučiai. M. Kasparaitis su J. Bauku tą taipgi patvirtina. Toliaus Radzeviče prašo informacijų, butent, kokiu tikslu ir del ko šitas susirinkimas tapo sušauktas. Jas priduoda M. Kasparaitis perskaitydamas iš „V. L.'' No. 33 straipsnį „apie aukų siuntimą.'' Pabaigęs skaityti, M. Kasparaitis užklausia, ar visi supratote, kad šis susirinkimas sušauktas su tikslu pažeminti prie C. K. veikiančius asmenis. Radzeviče ir kiti ačiuoja už paaiškinimą ir atsako, kad pilnai supranta dabar dalyką. Radzeviče ir P. Juška atsisako tokiame susirinkime dalyvauti. M. Kasparaitis dar prašo, kad butų pavelyta perskaityti iš „V. L.'' No. 35 gerb. Lopatto laišką, del didesnio supratimo. Pirmininkas, kun. pagrumotas, neduoda balso. M. Kasparaitis negavęs leidimo skaityti laišką irgi atsisako dalyvauti susirinkime. Lieka tik keli kun. pasekėjai, kiti gi ima rengties išeiti .

Kunigas įširdęs ant Kasparaičio už paaiškinimą ir ima rėkti, kad Kasparaičio nereikia klausyti, ką jis sakė, tai nėra tiesa, nes jis čionai atsilankęs tik su tikslu išardyti šį susirinkimą. M. Kasparaitis atsako, kad ne vien kunigo tėra šventas žodis, bet ir kiekvienas turi teisę sakyti teisybę. Tuomet kun. baisiai įsikarščiuoja ir surikęs: „Mane įžeidei, lauk! Aš nenoriu tavęs čion nei matyti'' metėsi su įnirtumu ant M. Kasparaičio prie kurio pripuolęs ėmė lošti nelyginant tragedijoj, sakydamas: „Žvėriau, nu stok puolęs ant nekalto žmogaus.'' Ir kas-žin kas butų išėję iš tos tragedijos jeigu ne Radzeviče ir kiti draugai, kurie kun. sustabdė.

Kasparaitis pirma, paskui Radzeviče, Daukšienė ir visi kiti paeiliui apleidžia svetainę. Pasilieka tik kun. Slavynas, atlošęs tragediją, Lazdauskas ir pora kitų, klerikališkos dvasios.

Stengėmės plačiai aprašyti šį atsitikimą nors daug prisiėjo ir praleisti, nes ir taip jau laikraštyj užims nemažai veitos. Manome, kad supras skaitytojai, kaip kun. V. Slavynas ir jo pasekėjai norėjo skundo rezoliuciją pasiųsti Raud. Kryžiui. Bet jiems nepasisekė apšmeižti C. K. narius. Visi gerai žino klerikalus, bet tokių mažai pasitaiko, kur negalėdami užginčyti žodžio tiesos, nori vartoti spėką. Bet tai ir nestebėtina.

Parašai tų, kurie dalyvavo šitame susirinkime:

1. **M. Kasparaitis,**
2. **J. Radzeviče,**
3. **P. Juška,**
4. **J. Dakhus,**
5. **J. A. Baukus,**

PUSKITE VĖJAI.

Puskite vėjai
Medžiai linguokit
Oškit giružės
Džiaugsmo priduokit.

Siela nuvargus
Nerand' ramumo
Širdis užgauta
Kančių kartumo.

Arti ant kalno
Žolė linguoja
Ji slaptumoje
Vargus rokuoja.

O sutvėrime!
Duok man linksmumo
Nupink vainiką
Meilės ramumo.

Pranas Pakuršietis.

Sveikatos Apsauga.

Didžiausias žmogaus turtas — tai sveikata. — Kiekvieno prielermė yra stengties apsaugoti savo sveikatą. **Pavojingiausios ligos — tai vidurių bei skilvio ligos.** Šitos ligos prasideda nuo įvairių priežasčių, o jų išsivystymas laipsniškai siekia nuo paprasto ir trumpo užkietėjimo iki sunkių ir pavojingų ligų.

Visad yra svarbu palaikyti normališką vidurių veikimą. Tą geriausiai galima pasiekti su tikraja Vinco Daunoros Trejanka arba Trejomis Devyneriomis, nes tai yra ištikimiausias vaistas nuo vidurių bei skilvio ligų.

Kaina dėžutės su prisiuntimu 50 centų. Reikalaukite šiuom adresu: V. J. Daunora, 229 Bedford Ave., Brooklyn, N. Y.

VIENYBE LIETUVNINKŲ

Išeina kas seredą iš Brooklyn, N. Y.

Suvienytose Valstijose $2.00
Europoje ir kitur $3.00
Kanadoje $2.50

Prenumerata mokama iš viršaus. Prenumerata metams skaitosi nuo laiko užsirašymo, ne nuo Naujų Metų.

J. J. PAUKŠTIS & CO. (Inc.)

120-120 GRAND STREET BROOKLYN, N. Y.

Telephone 2427 Greenpoint.

KLESŲ KOVA IR KARĖ

Paprastai draugijinis gyvenimas taip yra susidėjęs, kad žmonija yra pasiskirsčiusi į klesas: turtingųjų valdančiųjų klesą, ir proletariato, beturčių klesa. Turtuoliai deda visas pajiegas, kad palaikyti savo pozicijas, kad dar daugiau praturtėti. O praturtėjimas vienų, reiškia nubiednėjimą kitų. Darbininkų gi klesa kas kartas daugiau susipranta kas ji ir kur ji stovi draugijoje, ir nori pasiliuosuoti iš neturto, iš ekonomiškosios vergijos. Čia tai ir yra ta taip vadinamoji klesų kova, kova tarp darbo ir kapitalo. Ji prie kapitalistiško surėdymo neišvengiama.

Ir smarkiai kovojo susipratę darbininkai su kapitalistais pirm šios baisios karės. Tikslingiausiai ir rimčiausiai ta kova buvo vedama Vokietijoje. *Nuo vokiečių socialdemokratijos ėmė pavyzdį viso pasaulio socialistai.*

Bet kilo karė. Vokietija stojo kariauti, todel reikėtų prisižiurėti kaip ten yra su taja klesų kova laike karės. Pirmiausiai reikia pastebėti, kad Vokietijos reichstage 4 rugpjučio 1914 m. socialistus jau nebuvo galima išskirti iš kraštutiniausių kaizerio šalininkų. Visi socialistai užmiršo klesų kovą, visi užgyrė karę, visi stojo kariauti. Vadinasi, *nuo 4 rugpjučio 1914 metų iki dabar, tai yra per suvirš tris metus, Vokietijoje klesų kova panaikinta.*

Tiesa, neužilgo atsirado pas socialistus taip vadinamoji mažuma, kurią dabar vadovauja Liebknechtas, Meringas, Rožė Liuksemburg. Tiesa, ta mažuma stojo opozicijon prieš socialdemokratų didžiumą, bet ta mažuma visgi toje vietoje ir pasiliko nedrįstama kelti klesų kovos. Užtai iš kitos pusės, tokie socialdemokratijos vadai, kaip Šeidemanas, Heine ir Vinigas dėjo net prie to, kad bandė visiškai panaikyti klesų kovą, anot jų Vokietijos buržuazijos reikalai ir vokiečių darbininkų reikalai esą bendri. Jie net vienu tarpu stovėjo už užkariavimų politiką. Gi Kautskis su Bernšteinu mandagiai užėmė vidurį tarp tų dviejų tiktai žodžiais besivaidijančių frakcijų.

Dabar Vokietijoje yra klesos kaip ir pirmiau buvo. Yra turtingųjų klesa, yra ir proletariato klesa. Bet dabar tos klesos nekovoja tarp savęs. Karės metu Vokietijoje yra išnykusi klesų kova. Iš vienos pusės darbininkai nestato jokių reikalavimų valdančiai klesai, iš kitos pusės valdančioji klesa ir turtuoliai nedrįsta sunkinti darbininkus savo naudai. Tokius Kruppo dirbtuvių reikalavimus, kaip kad pridėti po porą bulvių kasdien, negalima pavadinti klesų kova. Taigi Vokietijoje klesų kovos dabar nėra. Išrodo, kad dabar vokiškojo kapitalo ir vokiškojo darbininko reikalai yra vieni ir tie patįs.

Delko tas taip? Delto, kad dabar visai Vokietijai kaipo tautai gręsia didelis pavojus. Jei Vokietijoje nors dešimtą dalį tiek kovotų klesos, kaip jos kovoja Rusijoje, senai jau butų visa Vokietija užimta. Vokietijoje dabar individualizmas beveik visai nuslopintas, o viską užėmę turi tautos reikalai, valstybės nauda. Taigi aišku visiems kaip diena, kad *vokiečių tautos reikalai yra taip vokiečiams darbininkams svarbus, kad delei jų išsižadama net klesų kovos.*

Vertėtų dirstelti ir į mųs socialistus. Jie perdėm yra pasekėjais Vokietijos socialdemokratijos. Vokiečių socialistų raštai, tai dogmos musų socialistams. Juk kas gi iš lietuvių negirdėjo ar neskaitė Markso, Bebelio, Engelso, Kautskio raštų? Juk tai socializmo katekizmai. Mųs socialistai viską paseka paskui vokiečius, bet tiktai ne tautos klausime. *Kuomet vokiečiai socialistai delei tautos laikinai išsižada klesų kovos, tuomet musų lietuvių socialistai paaštrina kovą, ir tai kova tarp nesančių klesų. Juk pas lietuvius nėra stambios buržuazijos ir valdančios klesos.*

Kurie klysta? Juk turi buti klaidingais ar Vokietijos socialistai ar lietuviai socialistai. Mes drąsiai sakome, kad klysta lietuviai. Pirmiausiai delto, kad jie daug mažiau kulturiški už vokiečius socialistus, neturi savo tarpe mokytų vyrų. Juk visas lietuviškas socializmas remiasi tiktai ant penkcentinių brošiuraičių, ant menkų laikraštinių straipsnelių. Ką jau čia ir kalbėti. Lyginti lietuvius socialistus prie vokiečių socialistų, tai pastaruosius įžeisti.

Lietuvių socialdemokratijos pradėdant nuo jos įsikurimo, nuo „Darbininko Balso" ir „Draugo" laikų, taip gi ant „Naujosios Gadynės" „Skardo" ir „Žarijų" špaltų ir baigiant šiomis dienomis vis buvo pasekama vokiečių socialdemokratija. Tai kodel-gi ji šiandien nepasekama? Kodel šiandien lietuviai socialistai nestato augščiau tautos reikalą už klesų kovą, kaip tą daro vokiečiai?

Atsakyti nesunku. Lietuvių socialistai, ypač amerikiečiai, nesupranta, kas yra tauta, koki jos reikalavimai ir kokią socializmas rolę lošia tautoje ar valstybėje. Lietuviai socialistai girdėjo, kad yra klesų kova, na jie jos ir laikosi, nors ta „kova" šiame pasaulio krizyje neša lietuvių tautai, o kartu ir visai žmonijai, skriaudą. Kuomet taip yra, tai ir nestebėtina, kad iš mųs socialistų tarpo bėga apsišvietę žmonės, o pasilieka tiktai tamsųs ir tie, kurie panaudoja „socializmą" savo privatiškiems tikslams.

LIETUVOS NEPRIGULMYBĖ IR LIETUVIAI.

Politiškoji lietuvių sąmonė jau ant tiek pribrendo, kad veik visi lietuviai reikalauja Lietuvai neprigulmybės. To reikalauja klerikalai, to reikalauja demokratai, neatsilieka nuo to nei blaivesni socialistai. Nereikalauja to tiktai lietuviški bolševikai, socialistai iš „Kovos" ir jų pritarėjai. Jie po žodžiu „tėvynė" supranta tiktai buržuaziją, o prie tos minties, kad tėvynė gali buti socialistiška dar jie nepriaugo. Bolševikai dar neturi tėvynės, tai yra negerbia jos. Bolševikai dar nemoka ir nenori pagerbti motinos, kuri juos užaugino nelyginant kaip paprasčiausi gyvunai, kurie tik tolei motina naudojasi, kolei motina kudikystėje juos peni. Ant laimės visgi tokių pas mus mažai yra.

Prisižiurėjus arčiau į tuos trokštančius, kad Lietuva butų laisva reikia pastebėti, kad daugumoje tai tie troškimai troškimais ir pasilieka, nuo kalbų nepereinama prie darbo. Ir tik mažas burelis uoliai darbuojasi del Lietuvos neprigulmybės. Šiandien tik klerikalų burelis ir tautininkų grupė dirba tą darbą, masės gi pasilieka darbais pasiviškomis. Tą galima spręsti iš plaukimo aukų tam reikalui. O juk dabar aukos beveik apsistojo plaukusios į bile kurį nors fondą delei išgavimo laisvės Lietuvai.

Šiame momente Lietuva yra vokiečių nasruose, Lietuva amžinai gali išnykti teutonų bangose, o masės vis ramiai sau laukia, lyg tos nekaltos avelės, kuomet jas kas pjauja. Šimtus kartų buvo laikraščiuose rašyta, kad dirbkime, aukaukime tam tikslui, bet vis nieko. Tat šias kelias eilutes adresuojame į lietuvių protą (jei į jausmus jau atsiliepti negalima), kad lietuviai šiame išimtinos svarbos momente gausiai aukautų.

Ingijimui Lietuvos laisvės reikia tukstančių, tuos tukstančius tegali sudėti tik tai plati visuomenė. Jei butų pinigų, butų galima siuntinėti delegacijas pas pasaulio didžiunus, butų galima prieiti prie spaudos ir kelti Lietuvos klausimą, butų daug kas galima nuveikti. Tai lietuviai aukaukite! Pasirodykite, kad ne tik žodžiu, bet ir darbu prisidedate prie išgavimo Lietuvai laisvės. Plačios žmonių masės juk kito ir negali veikti, kaip tik aukomis ir savo balsu tam prigelbėti. Aukas siųskite į Lietuvos Neprigulmybės fondą (Sekretorius J. Sekevičius, 101 Oak Str., Lawrence, Mass.).

Lietuviai! Lietuva laukia iš jųs pasišventimo ir aukų!

Peržvalga

// **Slapti agentai iškelti viešumon.**

Nuo patilpimo „Tėv." p. K. Šliupo straipsnelio apie slaptus agentus, beveik per porą mėnesių kaip spauda taip visuomenė nerimavo delei to klausimo. Dabar p. Stasys Šimkus „Tėvynėje" N 38 patalpino straipsnį „Triukšmingoji „parsidavėlių" historija". Tenai išnešama viešumon kas tie slapti agentai ir kas jų veikta. Čionai mes nekalbėsime nei kokiais budais p. S. Šimkui pasisekė tą visą dalyką susekti, nei kaip. Tautinės Tarybos nuskirta komisija tyrinėjo, bet prieiname stačiai prie to, kas p. S. Šimkui paaiškėjo:

„1. Ponas Kazys Pilėnas prisipažįsta tarnaująs Anglijos „vidurinių dalykų ministerijoj."

2. P-nas Pilėnas turi tarpe lietuvių „savų žmonių".

3. Jis, t. y. p. Pilėnas pinigiškai šelpęs p. A. Rimką.

4. Ponia Alytienė pripažino vertusi į anglų kalbą p. Pilėnui iš lietuviškų laikraščių straipsnius, tame nieko blogo nematydama.

5. P-as A. B. Strimaitis pripažino, jog SLA. ofise tankiai lankydavosi p. Pilėnas, kaipo buvęs SLA. nariu ir New Yorko kuopos pirmininku.

6. P-as Pilėnas skundžia Amerikos valdžiai lietuvių organizacijas.

7. P-as Pilėnas įskundė Amerikos valdžiai keletą lietuvių, tarpe jų mane, esant Vokietijos šnipais.

P-as S. Šimkus nustatęs tuos faktus daro išvedimus, kad viską p. Pilėnui valia daryti, bet tiktai negalima skųsti nekaltus žmones. Kaslink kitų čionai inpainiotų tai p. S. Šimkus sako:

„P-ną A. Rimką, kurį p. Pilėnas sakosi „tankiai pinigiškai sušelpdavęs," kuris „Lietuvių Balse" prisipažįsta nuo „tulo labdario" gavęs pinigų ir juos žadąs sunaudoti „sulyg aukautojo norų" — nedrįsčiau kaltinti, nes p. Rimkos veikimas iki šiol rodė, kad Lietuvos reikalams jis buvo atsidavęs visa širdžia. Galų gale ir jo paskutiniai laiškai iš Europos rodo tą patį. Gali buti, kad anas p. Rimką šelpęs „labdarys" yra ne p. Pilėnas, bet p. Rimka surištas žodžiu to labdario vardo neišduoda; tat aš esu tikras, kad tas labdarys iš šio rašto sužinojęs, jog p. Rimkai grąso nemalonumai — pats paims žodį, pasirodys ir Rimką apgins. Ir bus tai pamoka p. Rimkai ir kitiems, jog tautos reikaluose ypatingų slaptybių nereikia daryti.

Nei ponios Alytienės, nei p. A. B. Strimaičio taipgi neapsimu kaltinti: musų reikalams nieko kenksmingo jie nepadarė, niekas negali prirodyti, kad nors blogus norus butų jie turėję.

Gal vienas-kitas žmogutis tarpe lietuvių ir yra, kuris už stiklą alaus ar už dolarį p. Pilėnui ar kam kitam žinias nešioja, bet kaltinti ar net intarti parsidavimė ką-nors iš stambesnių tautininkų srovės veikėjų nėra mažiausio pamato."

Taigi dabar jau viskas aišku, kas siųskite į Lietuvos Neprigulmybės fondą (Sekretorius J. Sekevičius, 101 Oak Str., Lawrence, Mass.).

Lietuviai! Lietuva laukia iš jųs pasišventimo ir aukų!

// **Lietuva kaipo buferis tarp Vokietijos ir Rusijos.**

Vokietijos centro partijos vadovas Erzbergis sakė gana ilgą kalbą, kurioje aiškiai pabriežė, kad vokiečiams dabar butinai reikia nustatyti taikos sąlygas, kad tos sąlygos negali buti paremtos ant pavergimo tautų ,nes tas prives prie tolimesnių karių.

Kalbėdamas apie rytinę pusę Erzbergis pabriežė, kad delei Vokietijos ramumo ir santaikos jau sutverta Lenkijos karalystė. Toliau turės buti sudaryta Neprigulminga Lietuva ir taipgi Latvija.

Taigi vokiečių centras žada padaryti Lietuvą neprigulminga, kaipo buferinę valstiją. Vokiečių valdžia daugiausiai skaitosi su centru, todel mes galime pasitikėti, kad Lietuva iš šios karės išeis visiškai neprigulminga.

*

// **Rusijos ir francuzų didžioji revoliucijos.**

Arčiau sekant dabartinės Rusijos revoliucijos bėgį, aiškiai matosi pasikartojimas tų pačių nuotikių, kaip ir laike didžiosios francuzų revoliucijos. Tiktai vieta, laikas ir veikėjai kiti. Šis nuotikis aiškiausiai priparodo tą, kad tauta siekianti prie pakilimo, butinai turi pereiti visas evoliucijos stadijas nieko neaplenkiant. Visas skirtumas tiktai tame, kad laike francuzų revoliucijos žmonių galvos nuo pečių ritosi nelyginant kaip kopustų galvos, ko dabar nėra. (Nors apie tai vis kalbama, kad prasižengėlius, kaip kad generolą Kornilovą reikia mirčia bausti.). Tas tai delto, kad dabar jau humaniškesnė gadynė, negu kad buvo laike francuzų revoliucijos.

Sulyginus tas dvi didelias revoliucijas su musų lietuvių savitarpiniu sugyvenimu reikia pastebėti, kad vargiai ir pas mus surutės bus išvengta. Nuotikiai tarp Amerikos ir Rusijos lietuvių aiškiai tą parodo. Bet prisižiurėjus į tai kas buvo trįs metai atgal ir kas yra dabar, reikia pasakyti, kad lietuviai eina pastebėtinai greitai. Pas lietuvius, kas buvo prieš metus išrodo kad tai buvo tolimoje praeityje.

Suglaudus tą viską nenoroms žmogus turi pasidaryti optimistu. Tiesa, lietuviams reikės pereiti visus išsivystymo laiptus, bet jie pereis greitai, bėgte perbėgs. Todel ir nestebėtina, jei visuomenė greitai pirmyn bėgdama, kartais sumina kurį nors turėjusį nelaimę suklupti.

*

// **„Lietuva" kinematografuose.**

Dabar New Yorko kinematografuose (judomuose paveiksluose) galima pamatyti amerikietiškai komišką gana gražų 5 relėse kinematografišką veikalą „The Yankee Way." To veikalo sužetas tokis:

Tulas Chicagos skerdyklų savininkas užpykęs ant savo sunaus už muštynes viešbutyje nusiunčia jį į Lietuvą. Jis nuvyksta gyvulių supirkinėti, sutinka tenai amerikietį degtinės pardavinėtoją. Pagaliaus su pastarojo pagalba dasigauna į Lietuvos karalaitės kambarius. Ta Lietuvos karalaitė Aleksia pirmiau buvo inkognito Chicagoje ir del jos jis sukėlęs muštynes. Tas Lietuvos karalaitę suartina su tuo yanke ir ji į jį įsimyli. Karės ministeris peršasi prie Lietuvos karalaitės Aleksės, bet tai atmetus jo ranką, sukelia revoliuciją. Yankė apvaldo revoliucijonierius ir vėl užsodina karalaitę ant Lietuvos sosto ir apsiveda su ja.

Kaip ir reikia viskas figuruoja: ir Lietuvos ministeriai, ir lietuviška kariumenė ir karalaitės palociai, viešbučiai. Neapeitas ir Amerikos ambasadorius Lietuvoje.

Veltui žiurėtojas jieško ko nors lietuviško. Apart Lietuvos vardo, tenai nieko nesuras. Anot pačio autoriaus ir pati Lietuva esanti ne kur kitur, kaip tiktai Balkanuose. Tą neišteisina nei tas, kad veikalas amerikietiškai komiškas. Žinoma, lietuviams nuo to nei šilta, nei šalta.

Viena tiktai galėtume pastebėti, tai yra tą, kad prie didelio kinematografo išsivystymo stokuoja užimančių veikalų. O lietuviškuose mytuose ir istoriškuose nuotikiuose daug guli medžiagos, kuri, kiek mums žinoma, noriai butų sunaudota, jei tik atsirastų žmonės, kurie tuom panorėtų užsimti. Iš to lietuviams butų didelė nauda.

*

// **Apie maistą.**

Brangumas ir stoka daugelio maisto dalykėlių aiškiai duria akyse kiekvienai šeimyninkei, gal net šeimyninkui. Tai stokai bei brangumui yra daug priežasčių, bet svarbiausia tai ta, jog žmonės, nežinodami pamatinių dėsnių apie maistą ir jo pagaminimą, baisiai netaupųs. Taikos metu tas netaupumas mažai ką užkenkia, bet užtai karės laike jis grąsina net bado šmėkla.

Suv. Valst. valdžia per įsteigtą Food Administration sumanė plačiai ir apsčiai aiškinti žmonėms iš ko maistas susideda, kaip ekonomiškiau bei sočiau jį pagaminti ir tt. Šioje įstaigoje pakviesti sandarbininkauti geriausi mokslavyriai maisto dalykuose.

Todel kiekviena šeimyninkė, kuriai tik rupi, kaip pigiau ir sveikiau pagaminti valgį savo šeimynai tesikreipia su klausymais po šiuo adresu: United States Food Administration, Vernacular Press Section.

Užklausymus apie maistą ir jo pagaminimą galima rašyti ir lietuviškai, nors, žinoma, angliška kalba rašyti laiškai greičiau suvaikščioja.

*

// **Ne tik pas vienus lietuvius yra blogo.**

Garsusis Burcevas visokių provokatorių susekėjas nesenai laikraščiuose paskelbė, kad garsusis rusų dailininkas M. Gorki labai negerai daro užstodamas Leniną ir tokiu budu prigelbėdamas vokiečiams. Žinoma, Gorkis atsakė į tai. Mums nesvarbu, ką atsakė, bet svarbu kaip atsakė. Pasirodo, kad atsakymas nei kiek negeresnis, bet dar menkesnis, negu musų lietuvių besikoliojančių polemizantų raštai. Gorkis atsakyme išvadino Burcevą niekingu žmogumi, bepročiu, nelaimingu žmogumi, tikusiu ant visokių niekšyščių ir tt.

Taigi nebėdavokime taip daug mes lietuviai. Yra pas mus blogo, bet pas mųs kaimynus jo dar daugiau yra. Pas mus jau prasti žmoneliai praaugo mųs kaimynų milžinus.

Iš kitos pusės aišku tas, kad dailininkai visuomet prasti politikai.

*

// **Am. Liet. Tautinės Sandaros seimas.**

Šįmet Am .Liet. Taut. Sandaros seimas įvyks New Yorke „World" redakcijos name (ant

Park Row, prie pat Brooklyno tilto) lapkričio 29, 30 ir gruodžio 1-mą dienomis. Tai yra seimas prasidės ketverge, padėkavonės dienoje.

ALTS. kuopos malonės ruošties prie seimo. Visi įnešimai seiman ar apskritai susirašinėjimai turi buti prisiųsti bent keliomis dienomis prieš seimą tam tikrai komisijai antrašu: **P. Norkus, 120 Grand Str., Brooklyn, N. Y.**

*

// **Kas nenori vienybės.**

Kol prie „Darbin.'' buvo kun. Kemėšis, tol bent ant popieros buvo tvirtinama, kad su tautininkais galima nekuriuose dalykuose dirbti kartu, tarties. Dabar ir to nėra. Tulas K. Brusokas užklausė ar galima darbuoties su tautininkais bazaro rengime. **„Darb.'' redakcija paaiškina, kad nereikia.** Priežasčia pastato, kad girdi, tautininkai neišdavę atskaitos.

Na ir kam tai „Darbininkas'' meluoja į akis? Juk atskaita Lietuvių Dienos buvo išspausdinta veik visuose laikraščiuose, (Pas mus tęsėsi net per kelis NN.) yra ir išleista paskirai ir kas tik nori, tam siuntinėjama. Jei jau taip galima sakyti, tai kodel nepasakyti, kad tautininkai yra nigeriais ar papuasais. Juk tas galima ant popieros.

Aišku bent vienas, kad **dabartiniai „Darb.'' redaktoriai nenori vienybės jokiame klausime.** Tai kam dar dumti visuomenei akis.

*

// **Doriškas nusmukimas.**

Nesenai „Darbin.,'' o dabar jau ir „Draugas'' pasinaudodamas tuomi, kad atsirado tarp lietuvių agentų, kaltina visą tautininkų srovę. Tas tai tik parodo jų dorišką nusmukimą. Juk dar nėra valstijos ir partijos, kad už vieną kaltinami butų visi. Jei taip butų galima daryti, tai senai butų prikalti prie gėdos stulpo visi kunigai neišskiriant ir popiežius. Juk buvo tarp jų tokių, kurie neverti žmogaus vardą nešioti. Indomiausiai tai tas, kad kalbėdami apie parsidavėlius pamiršta kunigą Viskontą. To, rodos, visiškai ir nebuta. Toks darbas galimas tiktai tam žmogui, kuris neturi doros.

Kaslink tautiečių, tai jie iškeldami tą klausimą apsivalo nuo visokių agentų. Kas galima ir kas pasiseks, tautininkai iškels aikštėn. **Klerikalai gi apgina visus savuosius. Aišku gi, kad jei svetimos valstybės užlaiko agentus pas vieną srovę, tai juos užlaiko ir pas kitas.** Tiktai klerikalams stokuoja drąsos tą dalyką iškelti aikštėn. Europos klerikalai visgi drąsesni, jie jau tą iškėlė. Tik vergai ir bailiai bijosi viešumos.

*

// **Rengiama smugis lietuvių spaudai.**

Kaip žinoma, kongresas svarsto karės mokesčių bilių. Bilius, kaip bilius, bet jame yra smugis visai smulkiajai spaudai. Mat, manoma padalinti visą šalį į apyrubes-zonas ir pagal jas imti mokestis nuo antra-klesa siunčiamų leidinių. Tokiu budu siuntinys, einantis netoliau 300 mylių turės vieną centą mokesčių ant kiekvieno svaro, gi einantis viršiaus 1,800 (paskutinė apyrubė) apie 8 centus už svarą.

Toks parėdymas, jei taptų įvestas, butų baisiausiu smugiu daugeliui spaustuvninkų, neišskiriant lietuvių. Viena, jis yra neteisingas, nes laikraščiai negauna jokio pelno iš karės, o antra nedemokratingas, nes vietoj vienyti žmonės viena spauda, jis paskirsto juos įvairiose grupėse. Be to tokiu budu apsunkinama knygų pa siuntinėjimas, per ką nukenčia žmonių apšvietimas. Daugelis laikraščių ir spaustuvių turės užsidaryti, nes nepakels tiek kaštų.

Todel laikraščiai ir abelnai piliečiai, kuriems rupi savo patogumas bei gerovė, turėtų kuogreičiausiai protestuoti per savo atstovus prieš tokį parėdymą. Spaudos Komitetai bei Draugijos irgi turėtų kuospėriausiai veikti. Nes perėjus biliui bus pervėlu, o spauda — tai „minios žodis ir šnekta.'' Ją užgniaužus, žmonėse ima skleistis visokie paskalai kas kenkia šalies gerbuviui ir tvarkai.

Ką mano daryti musų spauda?

Lenkijos Sugriuvimas

Lenkų tauta sutvėrė dideles viltis, pasiremdama ant dviejų kaizerių proklamacijos, išleistos lapkričio 5 d. 1916 m., kurioje šie du kaizeriai apskelbė atgimdymą naujos, laisvos ir neprigulmingos Lenkų Karalystės su kunigaikščiu Leopoldu, kaipo Lenkijos karaliumi.

Rusiškos Lenkijos lenkai šį Vokietijos ir Austrijos apskelbimą priėmė už gryną pinigą. Suvienytų Valstijų lenkai, šiame klausime, pasidalino; vieni priėmė apskelbimą už gryną pinigą, kiti gi, su neužsitikėjimu. Vienintėliai tik Poznaniaus ir Galicijos lenkai šias žinias priėmė šaltai. Ir pastarieji buvo teisingi. Jie, be abejo, savo mintis ir tikruosius išvedimus rėmė jau ant tikrų faktų, kuriuos jiems teko pilnai matyti ir suprasti iš to, kaip tie kaizeriai, savu valdymo laiku, su Poznaniaus ir Galicijos lenkais elgdavosi.

Ypatingai jų neužsitikėjimas tuom sutvirtėjo, jogei kaizerių paskelbime, nebuvo intraukta į Lenkijos Karalystę nei Galicija, nei-gi Poznanius. Laike keleto pirmų savaičių po išleidimo ir perskaitymo šitos proklamacijos, lenkų sostapilėje Varšavoje, Rusijos lenkai, neatsižvelgdami ant gana nesimpatiškos atmosferos savo gentainių užsieniuose, kaip tai Amerikoje, Galicijoje ir Poznaniuje, tvirta viltimi įsitikino, jogei jųjų tautiški idealai, ant galo, pasiliko įvykdinti.

Bet, ant nelaimės, šitas jųjų tvirtas įsitikėjimas į kaizerių proklamaciją, labai trumpoje ateityje virto tik sapnu-iliuzija. Jis išsiliejo ir apsireiškė pilnoje tikrenybėje, kurį užgavo visų lenkų giluosius širdies jausmus, kada šitie kaizeriai atsisakė ir griežtai nesutiko daleisti lenkams sutverti Lenkijos Ministeriją.

To vietoje daleista, tik kaip ir ant lenkų pajuokimo, sutverti organizaciją, su labai mažomis teisėmis ir kuri tai organizacija, sulyg kaizerių noro, pavadinta Lenkų Valstybės Viršiausi Taryba. Duota pažadėjimas, jogei trumpu laiku bus suteikta galė paskirti bei sutverti Lenkijos Teisių Ministeriją, o taip pavadintai Lenkų Valstybės Viršiausiai Tarybai pranešta, kad laike skyrimo Lenkijai karaliaus, administracijos kaip antai, karės, finansų ir užrubežinių reikalų ministerijos, turi pasilikti tiesioginėje kontrolėje Vokiečių Generalio Štabo.

Santikiai tarp Lenkų Valstybės Viršiausios Tarybos ir tarp Austrijos ir Vokietijos kaizerių, bei valdžios ytin labiaus pablogėjo, ir ytin aiškiaus lenkai pradėjo suprasti, jogei suviltais tapo. Kuomet gauta pranešimas iš Berlino ir Viennos, jogei naujoji Lenkijos armija turi sudėti ištikimybės prisiegą, nevien tik Lenkijai, bet taipgi tuomi pat ir dviems kaizeriams — Austrijos ir Vokietijos.

Šitas aiškus apskelbimas kaizerinių tikslų pertikrino net ir karščiausius šalininkus ir rėmėjus naujos lenkų Karalystės, atgimdytos ir sutvertos po globa Austro-Vokietijos valdžių, suprantant, jogei šiuomi pasielgimu šie du kaizeriai užnėrė gana tvirtą virvę ant Lenkijos liuosybės kaklo. Toks pasielgimas aiškiai atidengė visiems lenkams Austro-Vokietijos tikslus ir pa siryžimus sutvarkyme naujos Lenkų Karalystės. O tik slai, sulyg to, kaip dabar vokiečių presa prisipažįsta, buvo tik tame, idant lošti, ant lenkuose esančios, neapikantos Rusijai ir idant su šituomi lošimu gauti sau iš lenkų materialę naudą, sutveriant Lenkišką Armiją po globa Austrijos ir Vokietijos, kuri tai armija galėtų savo neapikantą Rusijai apreikšti savo kovojimu prieš Rusiją.

Atsiekimui šių tikslų — tai yra armijos sudarymui, buvo naudojama „liuosnorių sistema.'' Bet trumpu laiku pasirodė, kad po liuos norių sistema nėra galima pageidaujamos didelės armijos sutverti ir, dabar jau Berlinas prisipažino, kad šitie planai yra visuotinas „fiasco.''

Reik dar pridurti, kad santikių tarp Austro-Vokietijos ir Lenkų Valstybės Viršiausios Tarybos, galutinam bei absoliučiam sugedimui, labai daug prisidėjo. Rusijos Revoliucija. Šis incidentas perkuno trenksmu užgavo ir sujudino, ne tik pačius lenkus, bet net ir visą pasaulį. Rusijos revoliucija buvo tai vienintėlis akstinas, kuris užtikrino lenkams jųjų liuosybę, atgimimą ar „Lenkijos Karalystę.'' Revoliucija prižadėjo lenkams, be jokių ilgų laukimų ir be jokių neaiškumų, pilną ir absoliutę liuosybę. Lenkų širdis per daugelį ilgų metų užgrudintos neapikanta autokratiškos Rusijos, dabar pradėjo nauju jausmu plakti ir savo simpatijomis atsigręžė linkui Slaviškos rasės, kurios dalimi ir patįs lenkai yra.

Kaip tik čia Vokietija, su savo geniališkumu daryme diplomatiškų paklaidų, dabar pradėjo labai aštriai spausti lenkus, o ypač lenkų Valstybės Viršiausią Tarybą su pasiryžimu priversti Austro-Vokietijos pusėn, prie savųjų tikslų. Kaipo atsakymu Austro-Vokietijai ant šitokio spaudimo matome vienbalsią rezignaciją Lenkų Valstybės V. Tarybos. Vienas jos narių, garsus Lenkijos Legijonų vadas Pilsudski's, kuris ypatingai labai aiškiai ir karštai pasipriešino šitokiam žiauriam ir neteisingam Austro-Vokietijos pasielgimui, pasiliko suareštuotas ir kalinin įmestas.

Pilsudskis yra dabar pastebiamas kaipo naujosios Lenkijos gerojus, kurio vardas ir darbai, nei kiek akyse lenkų nėra mažesniais, kaip kad praeities gerojų Sobieskio, Poniatowskio, Pulaskio, Kosciuškos ir tt. Visi lenkai stoja už savo vadą ir jie visi apreiškė Austro-Vokietijai kerštą ir gal dar didesnį, negu turėjo prieš savo prispaudėją — autokratišką Rusiją.

Kaip matome, lenkų viltįs čia pasibaigė. Jie pasijuto dabar esą viliugingai Austro-Vokietijos apgautais ir pažemintais. Liuosa ir neprigulminga Lenkų Karalystė neatgimė, kadangi ji nebuvo laisva nei-gi neprigulminga, nei-gi pagaliaus karalystė. Lenkijos valstybės laivas sudužo, kadangi jis tik iš popieriaus buvo su budavotas.

Taip tai yra ir tai tikri atsitikimai, kurie jokiu budu su nei kokiomis viltimis nesiriša. Kaip vadas Pilsudskis, taip ir visi lenkai dabar gailisi, kad jie „ant Upės Stochodo'' taip narsiai kariavo prieš savo gentainius rusus, stovėdami su savo legijonais pusėje Austro-Vokietijos. Gailisi, kad tiek jaunų Lenkijos sunų čia kraują praliejo — gyvastis savo atidavė už vien tik tai, kad paskui jiems šitie valdonai viliugyste atsimokėjo ir jųjų, taip ilgai trokštą ir pageidautą laisvę užsmaugė.

Mat Austro-Vokiečiai dabar teisinasi ir tvirtina, kad Lenkų Taryba, varde visos Lenkijos pasirašė ant kokios tai rezoliucijos, kuri apreiškia, buk Austro-Vokietija Lenkiją ištraukė, savo spėkomis iš Rusijos vergijos bei nelaisvės ir, kad buk užtai dabar Austro-Vokietija reikalauja nuo Lenkijos atlyginimo, kuris tinkamiausiu ir labiausiai dabar jiems pageidaujamu yra, tai lenkų kariumene, kurią dabar Austro-Vokiečiai sau prievarta ima. Jeigu yra teisybė, kad lenkai po šitokiu dokumentu pasirašė, tai jau čia ir lenkų kaltė ir čia matosi, jogei Lenkijos augštoji diplomatija yra ar tai buvo labai silpna.

Juk vokiečiai, kaip pranešė laikraščiai, buvo ir lietuviams panašią propoziciją pasiulę. Taipgi norėjo, kad ir Lietuva duotų Vokietijai 150,000 kareivių ir kad pasirašytų po panašia rezoliucija, kur buvo nurodyta, jogei Vokietija išgelbėjo Lietuvą iš Rusijos vergijos ir kad jąją paliuosavo. Bet lietuvių diplomatija nesutiko ant šitokios rezoliucijos pasirašyti, žinodami, kad Vokietijos valdžia nori tuomi tik savo asmeniškus tikslus pasiekti ir Lietuvos liuosybei kilpą ant kaklo užnerti.

Užbaigdami šitą trumpą raštelį, pastebėsime, kad „kulturinga'' Vokietija, nei biskutį nėra skirtingesnė nuo griuvusios autokratiškos Rusijos valdžios, kuriai budavo nieks netiki ir, kurios visokie pažadėjimai budavo tankiausiai neišpildomi, o vien tik viliugyste pasibaigdavo. Pasielgimas su Lenkija, duoda mums progą apie Vokietiją manyti, jogei jiji yra, bene, didesne viliuge, negu buvusi autokratiška Rusija.

Sandarietis.

Neregiai ir Dramblius {Slonius}

Kartą gyveno šešetas neregių, kurie kasdien sėdėdavo šone kelio ir prašinėdavo almužnos. Jie tankiai girdėdavo nuo praeivių, kad yra toks gyvis, vadinamas drambliu. Bet matyti, vargšai, jo niekados nematė: nes, budami neregiais, kaip gi jie ir galėtų matyti?

Bet sykį taip atsitiko, jog vienas dramblys buvo varomas tuo keliu, šonais kurio jie tunojo. Panudo neregiai baisiai jį pamatyti. Todelei jie paprašė varytoją sustabdyti žvėrį prieš juos, idant jie galėtų jį apčiupinėti — regėti, ant ko pastarasis ir sutiko.

Pirmajam neregiui papuolė uždėti ranką ant dramblio šono. „Na, dabar aš žinau ištikrųjų kas per žvėris yra dramblys, jisai pratarė; jis išvaizdi kaip siena.''

Antrajam pripuolė iltys. „Broluti,'' šis tarė pirmajam, „tu baisiai klysti. Dramblius visai ne kaip siena, atpenč jis apvalus ir glotnus ir greičiau panašus į iešmą.''

Trečiasis neregis užčiupo dramblio triubą. „Vyrai, jųs abu klaidingi; kiekvienas matantis nors truputėlį pripažins, jog dramblys panėši į angį, šis tarė.

Ketvirtasis beskėsčiodamas rankom sugriebė vieną iš kojų ir sušuko: „Ale kokie jųs akli, brolyčiai! Juk aišku, kad dramblys apskritus ir augštas lyg medis.''

Penktasis neregis, budamas gana augštoku vyru, suėmė rankom tik dramblio ausis ir užginčijo pirmiesiems: „Jau akliausias žmogus aiškiai pamatytų, kad dramblys visai nėra tuo, kuomi jųs jį lyginat, kadangi jis yra lyg didžiulė vėtyklė.''

Akliausiu iš visų buvo šeštasis neregis, ir daug jisai privargo, kol užčiuopė dramblio uodegą. „Vyrai, vyrai, kokių bėsama jusų da žioplių!'' jis tada šuktelėjo. „Tikrai jųs netekot proto. Dramblys visai nepaneši nei į sieną, nei į iešmą, nei į angę, nei į medį, pagaliaus nei į vėtyklę. Kiekvienas su mažiausiu smegenų gabalėliu riškiai mato, jog jis tikrų-tikriausiai išveizi lyg virvė.''

Tuom tarpu dramblys nuslinko toliaus. Musų gi neregiai, susėdę šone kelio visą gražią dieną praleido ginčuose apie dramblio išvaizdą. Kiekvienas nenustelbiamai tikėjo, jog jo opinija buvo tikriausia, ir vadino kitus aštriais bei keiksmingais žodžiais, kuomet šie nesutikdavo.

Viršprivesta pasakaitė taip tinka prie musų partijų ir vadovų (neregiai) ir Lietuvos Neprigulmybės (dramblys) kaip plunksna rašalan. Nes kiekviena partija ir kiekvienas vadovas turi visai paskirus žvilgsnius į Laisvą Lietuvą, ir kiekvienas tiki, jog jis teisingai ją įsivaizdina. Kitus, kurie turi kitokią mintį, tuoj keikia, dergia ir tt. O Neprigulminga Lietuva po tiek troškimų ir norų gal but nuslinks iš musų panosės nebeatšaukiamai, o tada patįs neregiai ir nelaimingi lietuviai pranyks visai nuo istorinio regračio nesulaukę šviesios saulutės.

Ar ingys kada neregiai akis? *Šarunas.*

PINIGAI

Geriausiai, greičiausiai ir pigiausiai Persiunčia Pinigus į Lietuvą, Rusiją ir visas dalis svieto ir parduoda šifkortes.

„VIEN LIET.'' OFISE

120 GRAND ST., BROOKLYN, N. Y.

PAVEIKSLAI

Dar galima gauti šie paveikslai:
Algirdis Did. Liet. Kunigaikštis Miera 14 per 10 col. kaina 15c.
Ringaudas Didysis Liet. Kunig. Miera 10 per 14 col. kaina 15c.
Mindaugis Did. Liet. Kunig. Miera 14 per 10 col. kaina 15c.
„Vytauto'' Prisiega — — 35c.

Kiti visi jau yra išsibaigę. Augščiaus minėti taippat baigiasi. Norintieji pasiskubinkite su užsakymais. (Agentams neduodam). Pinigus siųskite stampoms.

„VIENYBĖ LIETUVNINKŲ''
120 Grand St., B'klyn., N. Y.

Karės Žemlapis Dykai!

Visos **Europos** kariaujančių šalių **psalvuotas žemlapis** (25 per 20 col.) vėliausio išleidimo **DYKAI.** Kas užsirašys **Vienybę Lietuvninkų** ant metų arba atnaujins prenumeratą ši puikų ir kiekvienam **reikalingą žemlapį gaus dykai.** Iškirpk žemiaus telpantį kuponą, parašyk savo vardą ir adresą. Kartu pasiųsk su pinigais:

„VIENYBĖ LIETUVNINKŲ''
120 Grand Str., Brooklyn, N. Y.

Gerbiamieji: —

Prisiunčiu $2.00 „Money Order,'' už ką malonėsite siuntinėti **Vienybę Lietuvninkų** per ištisą metą ir kartu atsiųsti **Europos Karės žemlapį.**

Vardas .....
Ulyčia .....
Miestas .....
Valstija .....

APIE MUSŲ CHORUS.

Lietuvis labai myli dainas. Lietuviška daina skamba po visą pasaulį, o lietuviškomis meliodijomis gerisi visi. Mes lietuviai iš gilios senovės esame parinkti dainų mylėtojai, tik dabar mes apleidžiame tą brangią kulturos sritį.

Jei prisižiurėti į mųs chorus ir sulyginti juos su svetimtaučių chorais, tai neužginčijamai pas lietuvius pastebėsime, kad pas juos yra ir geresni balsai, ir geresnė muzikalė ausis. Visa bėda tiktai tame, kad musų dainininkai arba choristai nepažįsta gaidų ir į patį dainavimą mažai domos atkreipia. Lietuviui daina — tai lyg kokia tai žaislė, o ne brangi kulturinė prekė.

Man teko susipažinti su čechais, anglais, vokiečiais ir italais choristais. Apskritai jie turi menkesnius balsus, bet gerai dainuoja todel, kad veik jie visi moka skaityti gaidas ir turi šiektiek palavinę savo balsą. Tą jie atsiekia šitokiu keliu. Susitaria keli ir ima nuo savo mokytojo privačiai lekcijas. Tankiai visas choras susideda iš tokių, kurie privačiai ima lekcijas. Pas mus gi lietuvius visiškai kitaip yra. Pas mus prisirašė jaunas vaikinas ar mergina į chorą, lanko choro repeticijas ir mano, kad jau tuomi visas pereigas atlieka. Apart repeticijų niekas nenori užsiimti daina. Pasekmėje to viso buva tas, kad nors mes lietuviai gamtos apdovanoti geresniu balsu, bet mes menkiau sudainuojame.

Kad taip yra tai parodo daugelis faktų, kad tenais kur tik pas lietuvius yra seni chorai ir gerai sumokinti, jie visuomet paima viršų ant svetimtaučių chorų.

Mano supratimu butų geriausiai, kad dabar karei baigiantės ir turint daug liuoso laiko jaunimas susitaręs po keletą imtų privatiškas lekcijas pas mokytojus ir gerai išsilavintų. Po karės, kurie čionai pasiliks, galės sutverti milžiniškus ir puikius chorus, o kurie važiuos į Lietuvą, tai lai Lietuvos kalneliai, pievos ir ošiantįs miškai skamba lietuviška daina ir lietuviška puikia meliodija.

Tat darban jaunimas .Lai kas nelaukia. Lai praskamba pasaulyje lietuviška daina! *P. Kloniunas.*

PAVOJUS NEVIEN KARĖJ RANDAMAS.

Kad ir namie sėdint atsitinka pastatyti savo gyvastį mirtiname pavojuje, rodo se kantis atsitikimas. Vienas turtingas vokietis-vaisbunas kėlė savo dukters vestuves: ir, žinoma, kaip visados panašiuose atsitikimuose, taip ir dabar, uošvis turėjo darbo ligvalei. Tai čia svečiai priiminėti, tai tarnus prižiurėti, tai šioks paibelis, tai kitoks. Žodžiu sakant, rugia pjutė.

Taigi, jam taip bezujant sykį priemenėje jisai užmatė tarnaitę einančią sklepan ir nešančią su savimi užžiebtą žvakę, tik be liktoriaus. Kadangi ta tarnaitė buvo pasamdyta tik šiai iškilmei, tai vaisbunas nematė reikalo ją pabarti už neatsargumą. Už valandėlės jis vėl išvydo tarnaitę jau be žvakės, tik apsikarsčiusią vyno buteliais. Čia vaisbunui dingtelėjo baisi mintis: mat, jis tik-nesenai buvo pirkęs tris parako bačkutes, kurias pastatė del stokos laiko sklepe netoli nuo vyno butelių ir dar išmušė užkaištus, idant parakas galėtų bent kiek sudrėgnėti (vis mat biznis). Nušiurpęs jisai priėjo prie tarnaitės ir užkimusiu balsu greit užklausė:

— Kur dėjai žvakę?

Ši atsakė:

— Norėdama kuodaugiau užnešti vyno, aš žvakę įstačiau vienon bačkutėn, ton, kur juodas smelis yra indėtas ir palikau.

Vaisbunas išblanko ir pri durmui nusirito sklepan. Ir po teisybei, žvakė ramiai sau degė ingrusta stačiai parakan ir jos liepsna jau kuone norėjo pasnerti juoduojančion skylutėn! Vaisbunas buvo beketinąs stačiai šokti ir užgniaužti svyruojančią ugnelę, tik štai jis išvydo mažiukę žiežirbą, kuri linksmai švytėjo prie pat skylutės krašto. Mažiausias vėjo dvelktelėjimas, ir žiežirba skrenda parakan! O tada? Pirklio kunas net pagaugėms nuėjo. Nuo viršaus girdėjosi klyksmai, šukavimai, linksmas juokas svečių, kurie nežinojo, kaip arti Giltinė mojuoja savo dalgiu. O nelaimingas vaisbunas, su užimtu kvapu ir žibančiom akimi žiurėjo į žiburiuojantį krislelį, ir vis artyn skylės slenkančią liepsną. Tik štai, o laime, žiežirba užgeso! Kaip žvėris, vaisbunas krito ant žvakės, užgniaužė liepsną ir daėjęs lig skadų, nusviro apalpęs.

A.L.T.S. REIKLAI

SENTRO VALDYBOS ADRESAI: — Susineš. Sekretorius — St. Mockus, 194 Athens St., So. Boston, Mass.

TARIMAS — ANKETA.

Neturint ALTS. įstatuose nurodymų, kokia dalimi balsų reikia skaityti įnešimą, del perkėlimo seimo, užtvirtinta, anketos keliu užklausiau ALTS. valdybos narių, kad išreikštų šiame klausime savo nuomonę. Atsakymus gavau sekančius:

Perkėlimui seimo reikalinga:

Pirm. pagelb. J. Ambraziejus -- du trečdaliu balsų.

Iždin. M. W. Bush — didžiuma balsų.

Sus. sekr. — St. Mockus — du trečdaliu balsų.

Fin. sekr. J. O. Širvydas — didžiuma balsų, nes tą klausimą padengia konst. par. 17.

Val.nar. Dr. A .Bacevičius — didžiuma balsų.

Vald. nar. — Inž. M. J. Vinikaitis — didžiuma bals.

Mano nuomone reikia du trečdaliu balsų.

Taigi didžiuma ALTS. valdybos yra nuomonės, kad seimas turi but perkeltas jei to norės didžiuma dalyvaujančių balsavime.

A. Adžgauskas,
Pirm. ALTS.

CONN. VALST. ALTS. KUOPOMS.

Rugsėjo 30 d. įvyks Conn. vals. ALTS. apskričio susivažiavimas. Tai yra svarbus musų veikimo dalykas. Ypač yra svarbu tuomi, kad įvyks pirm ALTS. seimo ir galės įnešti nevieną naudingą mintį del apsvarstymo musų ateinančiam seimui. Todel raginu A. L. T .S. kuopas, Conn. valst., kad pasistengtų prisiųsti daugiau delegatų ir parupinti įnešimus; ypač prašau gerbiamųjų kuopų atkreipti atidą į pasaulinės politikos klausimus ir taipgi neužmiršti vidurinių Sandaros reikalų, kurie kaipo jaunos organizacijos, nėra pilnai užbaigti ir reikalauja nuo musų naudingų patarimų. Todel esu viltyje, kad Conn. valst. sandariečiai pasistengs atsilankyti į susivažiavimą ir prisidės savo praktiškais patarimais prie patobulinimo musų įnešimų sekančiam ALTS. seimui.

Susivažiavimas įvyks Lenkų Sokolų svetainėje, kampas South Main Str., ir South Ave. netoli nuo gelžkelio stoties. (kur? gal Bridgeporte? — **Red.**) Susivažiavimo sesijos prasidės 10 val. ryte, 30 rugs. 1917 m .Prašau delegatų nevėlinties.

Jums tarnaujantis, Conn. valst. ALTS. pirm. **A. B. Stankevičius.**

AM. LIET .TAUT. TARYBOS UŽGYRIMAS.

Rochester, N. Y. — ALTS. 21 kuopa užgyrė ALTT. laikytame šios kuopos susirinkime, 29 d. rugpjučio, š. m., kaip seka:

Mes, ALTS. 21-ma kuopa išnešame rezoliuciją, akivaizdoje visos Amerikos tėvynainių, kad mes karštai remiame Amerikos Lietuvių Tautinę Tarybą, per kurią mes, visi Amerikos lietuviai tėvynainiai turėsime kalbėti vardan Lietuvos reikalų, šiame momente, pasirodydami Amerikos diplomatijai, kad mes geidžiame iš visų jiegų Neprigulmingos Laisvos Lietuvos. Jeigu mes visi kaip vienas, parodysime savo troškimus delei brangios ateities musų tėvynei Lietuvai, — tai musų reikalavimo nesulaikys joki priešinga pajiega!

Matydami, kad musų tarpsrovinė vienybė dar labai toli, mes priversti esame tarti viešą žodį kiekvienam Lietuviui ir Lietuvaitei, kurių gįslose dar plakas tikras lietuviškas kraujas, — rem ti A. L. T. T. Nes mes matom tik vieną demokratišką kelią, kuriuomi jau žengiame. Aiškiai matome, kad kitoms partijoms nerupi Lietuvos ateitis, nes jaučia jų vadai sau pavojų, kad gali netekti tukstančių gerų maitintojų, išgavus Lietuvai neprigulmybę. Atsiminkime, broliai, iš šventraščio žodžius pąsakytus: „Storokis, žmogau, ir Dievas duos.'' Taigi dabar ir privalome pasistoroti delei laisvos neprigulmingos Lietuvos. O kada mes tą gausime, tai tada ir Dievas duos.

Atsišaukite organizuoti ir neorganizuoti lietuviai, taip lygiai ir pašalpinės draugystės, kuriose tik randasi lietuviška dvasia, remdami ALTT. Tverkite skyrius. Rinkite pinigus, delei Lietuvos reikalų, Neprigulmybės Fondan. Parodykime, kad musų siela yra kovojanti tėvynės apgynimui.

Tuomi nors atsimokėsime musų broliams, kurie lieja kraują, o nežino už kieno laisvę. Jau tukstančiai ilsisi po juoda velėna, kiti vaitoja-šaukiasi amerikiečių pagalbos! O mes koliojamės, vaidijamės už partijas.

Stokime, broliai, petis į petį už Lietuvos laisvę.

Vardan ALTS. 21 kp. valdyba:
Pirm. **A. Zimnickas,**
Rašt. **P. Petronis,**
Ižd. **K. Semaška.**

// SKAITYKITE
Musų išleistą knygą
„JAUNIEJI SKRAUJA"
— Senovės medžioklių apyaka

Vadovai Abelnai ir Lietuviškieji Paskyrium

Pirmiausia išsiaiškinkim, kas per žmogysta yra vadovas abelnai (ar tai liaudies, žmonių, ar tai minčių). Tai yra asmuo, gausiai apdovanotas įvairiais gabumais, kursai beatlydos karštai jieško teisybės, ir pirmutinis ją suradęs bei išpažinęs skelbia minioms, varomas ugninga žmonių gerovės meile. O kadangi teisybė ir jos įstatai nieku budu negali ir niekados nenešė blėdies, tai toks jos skleidimas bei skiepijimas sklaisto tamsumus, skurdą, o kelia gerbuvį ir laimę pilkosios žmonijos. Taigi, matome, kad bunant vadovu reikalinga turėti: sveikas, tobulas protas; karštas, niekuo nenustelbiamas troškimas teisybės; ir aitrus, nesuvaldomas noras žmonijai gerą daryti, neatsižvelgiant ar žmonės tavim užsitiki ir klauso, ar uždaužo akmenim, purvais, šmeižais. Vadovas net savo gyvastį paaukauja ant teisybės bei žmonių gerovės aukuro (ir tas tankiausiai atsitinka).

Pažinoję, maž-daug paviršutiniškai (nes kas geba išmatuoti kiltadvasio žmogaus sielą?), kas tai yra vadovas ,pažiurėkim, ar jie visi vienodi, arba, kaip liaudis šneka — ar visi jie pasiuti ant vieno kurpalio. Truputį pasvarstę atrasime, jog vadovai nėra visi vienodi. Jau nekalbant apie tuos skirtumus, kurie atžymi vieną žmogų nuo kito, vadovai dar tuom skiriasi, kad vienas teisybę pilniau sučiuopia ir ją pasekmingiau skiepija žmonėse, negu kitas. O svarbiausi skirtumai tarpe vadovų, tai kokybėse jųjų atrastos teisybės.

Ir pagal pastarąją mintį vadovai yra padalinami į tris skyrius arba ryšis. Pirmutinė tai dvasiškų arba doriškų vadovų ryšis. Čia prašau, nesumaišyti lietuviškųjų „dvasiškų tėvelių'' su tais apie kuriuos ištikro eina kalba. Pranokiausi bei šulniausi doriškų vadovų pavyzdžiai bus Budda, Zoroastras, Konfucijus, Mozė, Kristus, Tolstojus. Prie jų galima prikergti ir tokius šlovingus asmenis, kaip Sokratas, Markus Aurelijus, Erasmas, Luteras, Kantas, Karleilas (Carlyle), Ruskin ir išdalies Giordano Bruno, Savaranolą, bei Victor Hugo. Šios ryšies vadovus galima pažinti ant to, jog jie skelbia doros, arba apsiėjimo su artimu teises, ir tokiu budu vis augščiau ir augščiau keldina žmones iš gyvuliškumo, iš aklos kovos už buvį prie meilės, bendrumo, bičiulystės. Jie visados stengiasi pabudinti žmoguje snuduriuojančią sielą ir ją užžiebti amžinos teisybės ugnia. Žodžiu, jie yra vadovais žmogaus dvasios, ir pagal šito, prie šios ryšies prigulėtų ir įžymųs poetai, tapytojai, skulptoriai. Lietuviai panašių vadovų veik neturėjo, jeigu neskaitysime senovės Zamolskio, Anakarsio, Butėno, dabar ties Vyduno, Čiurlionies.

Antran skyriun arba ryšin priguli protiški-intelektuališki vadovai. Šitokiais yra visi saviti mokslavyriai, bei praktiško gyvenimo tvarkytojai: garsųs teisdariai, šalies įstaigų surėdytojai ir tt. Juos galima pavadinti ir materialistiniais vadovais, kadangi jie rupinasi vien žmogaus kuno reikalais, kap va: jo aprėdymu, pavalgydinimu, apstogavimu nuo ligų, ir kitų gamtos pagrumų, bei užganėdinimu kuniško proto (ne omenies, ir ne vaidentuvės!) — *intellecto.* Čia priguli tokie žmonės, kaip Aristotelis, Euklidas, Arkimedas, Descarte, Galileo, Kopernikas, Faraday, Huxley, Darvinas, Mečnikovas, Edisonas; tokie karvaidos-teisdaviai kaip Hammurabi, Solonas, Perikles, Napoleonas, Petras Didysis. Juos galima pažinti ant to, kad jie, arba atsirėmę ant proto, tyrinėja Visumos paslaptis arba, siekiasi sučiupti savo aprėpiu protu, tuos pradus (principus), kurie intekmiuoja žmonių susinešimus bei veiksmus. O galutinė išdava jų pasistengimų bei išradimų yra pakėlimas gerbuvio skurstančios liaudies. Čia aš kalbu apie kunišką-protišką gerbuvį, kaip jau minėjau viršui. Lietuviai turėjo maž-daug šiuos antros ryšies vadovus — Vaidevutis, Daukantas, Basanavičius, Pabrėža, Jaunius, išdalies broliai Juškevičiai.

Dabar prieiname prie vadovų trečiosios ryšies. Šių yra daugiausia žmogiškoje draugijoje, ir jie vėl skirstosi į vadovus — švietikus, vadovus — dirbikus, vadovus — užbrukas. Jie tuom skiriasi nuo viršui apibudintųjų, kad jie nieko savito neturi, apart įmonių, kurioms miniose skiepija anųjų surastas galingas teisybes bei prityrimus. Budami gausiai apdovanotais, jie pirmutiniai sutuokia tas teisybes, ir pirmutiniai pamato jų naudingumą pakėlimui liaudies iš skurdo. Pritraukti minios nekemėžnumu bei vargu, ir varomi karšto noro tai miniai pagelbėti, jie skiepija vykina tas teisybes kasdieninin žmogaus gyveniman.

Minia yra daugiausia svetnaudė-egoistė. Ji neatsižvelgia ant galutinių išdavų ir pertai lengvai pasiduoda save kraipyti ir kėravoti tiems, kuriems nestokuoja gabumų bei smeigstumo (ambicijos). Todel tai, vadovai trečios ryšies privalo turėti begalinę ištvermę, pakantą (nors ir nevisada), ir sveiką protą mandagiai supintą su grynos širdies aitrumu. Matant, kaip sunkiai minia prisiima meilės bei bendrumo tuokas, nevienas gali visai pamesti drąsą tolesniam skiepijimui — ir tokiame atvėjyje tik ištvermė vadovą padilgina. Pakanta gi (ne bile kokia, tik nežinios, netobulumų) neinverčia vadovo siaurastovystėn, nes juk kiekvienas turi savo ožiukus bei klaidas, ir, jeigu pastarieji negema iš piktos valios, juos reikia ir su pakantrumu-meile ravėti. O sveikas protas, ant galo, tik vienui-vienas tegali tikrai parodyti teisingąjį kelią iš žmogaus skurdo. Todel tai vadovas šios ryšies ir privalo neatbutinai turėti nors vieną iš šių privalumų (neužmirškite, kaip abelnai vadovas buvo apibudintas!).

Prie šios ryšies priguli: — kiekvienas doras žmogus, kurio nuomones, pamokas, apsiėjimus, kiti seka; kiekvienas rykis, kuris negarbgodiškai apgina savo giminę nuo piktų priešų; kiekvienas grynširdis kunigas, kuris iš tyro įsitikinimo skleidžia pranašų šviesius žodžius; didžiuma rašytojų, poetų, inžinierių, vaistytojų, redaktorių, mokslininkų, kiltaširdžių vaisbunų. Lietuviai turėjo nemažai šios ryšies vadovų, kuriuos žemiau smulkiau išskaitliuosiu. Kadangi svetimi tokie vadovai mums mažai apeina šį kartą, todel, nei pavyzdžių nedaduriu.

Kaip jau minėjau šieji vadovai vėl išsidalina į tris skyrius: švietikus, dirbikus, užbrukas. Pastarajam skyriui, atiduodamas pilną užpelnytą garbę ir atsižvelgdamas į jų šaunus bendrus: šundaktaris, šunadvokatis, šunsnukis ir tt., prikergiu vardą šunvadovių. Po šiuoju užvardijimu aš apie juos ir kalbėsiu.

Vadovai švietikai lietuvių draugijoj labiausia pradėjo bruzdėti, tame laike, kuomet lenkų-naskolių novyjimas pasidarė ytin nepakenčiamu. Jie darbavosi Laisvės Metais; jie darbuojasi ir dabar. Jau musų kunigaikščiai kaip Gediminas arba ir Vytautas, stengėsi liaudį pakelti augštyn prie mokslo, amatų, pramonės, bet jie negali vadinties vadovais-švietikais to žodžio prasmėje. Bet vysk. Valančauskas, vysk. Baranauskas, Ivinskis, Kudirka, Šliupas, Višinskas, Buga, Tumas, Šernas — tai buvo tikrais švietikais. Jie rašė knygas, straipsnius, skiepijo tobulas idėjas, budino tautišką sąmonę, ir kvietė žmones buti dorais, blaivais, apšviestais. Jiems padėjo gal ir netiesioginiu budu, musų poetos Paška, Vaičaitis, Strazdelis, Vienožinskis, Maironis, Jovaras, Kekštas, musų rašytojai Žemaitė, Lazdynų Peleda, Vincas Krėvė, Šeinis, Kazys Puida, Vaišgantas. Tarp Amerikos lietuvių tokiu vadovu pradėjo lyg buti, taip daug žadėjęs ir taip jaunas miręs Zigmas Vitkauskas, o bando buti Karuža, Šalčius.

Vadovais, dirbikais buvo visi musų tobulesni kunigaikščiai, kaip Keistutis; tokie kunigai kaip Gimžauskas, Katėla, Dembskis, kurie dirbo liaudei ant naudos; tokie asmenįs kaip Lizdeika, Kubilius, Leonas, Šilingas, Martus, kurie tyliai, nuosekliai dirba ar tebedirba, kolei tas pikčiausias lietuviškų vadovų priešas — Džiova nenuvaro tulų po velėnom motinos-žemelės. Čia taipgi galima priskaityti visus tuos, kurie už lietuvystę ir Lietuvos Laisvę sutupė Sibire, ar dregnuose kaliniuose; ir visus tuos, kurie iš idėjos nešė-bogdino ant savo pečių tą brangiausį maistą bustančiai liaudei — knygas iš ažu Prusų. Teisybė, mažai ką mes apie juos žinome, mažai, mažai galima

(TOLIAUS BUS)

CONN. VALSTIJOS SANDARIEČIŲ ATSIŠAUKIMAS.

Į TMD. ir SLA. narius.

Gerbiamieji broliai ir sesutės! Musų apskričio suvažiavimas nutarė jumis, gerbiamieji, kviesti prie musų visos tautos darbo. Taigi mes tame reikale ir kalbame į jumis. Gerbiamieji! šiandien Europoje, sykiu ir musų tėvynėje, matome tokią baisią katastrofą, kokios pasaulis negirdėjo ir neregėjo, — koki ir miegantį žmogų per tas baisybes priverčia mąstyti-protauti: o tai apie gyvastį ir išgelbėjimą musų visos tautos. Šiandien kas protauja ir veikia, tas gali tikėties, kad išgelbės savo gyvastį, nes veikiančiam ir šaukiančiam atsiranda ir pagalba. Kas nekovoja, tas turi išnykti. Bet kasgi nori išnykti? Šitai nelaimingas jureivis, kuomet pajunta savo gyvasčiui pavojų, iš visų spėkų šaukiasi pagalbos, o žmonės, išgirdę pagalbos šauksmą, nesigaili nei savo gyvastį statyti pavojun, bile tik nelaimingąjį išgelbėti. Statistika mums parodo, kad metas šimtai gyvasčių tampa nuo pražuties išgelbėta. Kas yra su vienutėmis, tas yra ir su čielomis tautomis. Norint tauta butų ant mirties patalo gulinti parblokšta, nuo tironų-prispaudėjų troškinama, alinama, draskoma ir smaugiama, bet kaip tik stiprų pagalbos šauksmą išduoda, tuoj tą išgirsta visas pasaulis ir atsiranda užtarėjai. O kaip tik atsiranda užtarėjai, tai tauta gali pilnai tikėti, kad jos gyvastis bus išgelbėta nuo smaugikų. Šitai praeitą metą, mažųjų tautų šauksmą išgirdo Wilsonas ir balsiai pasakė, kad mažosios tautos neturi buti pasmaugtos, bet turi buti paliuosuotos nuo prispaudėjų. Taigi, gerbiamieji, šis mums prirodo, kad ir mes, lietuviai, turime pagalbos šaukties, — nes musų tauta ypatingai buvo per šimtmečius smaugiama ir kankinama. Caras visą Lietuvos kuną užgulęs ir jos burną užėmęs, kad pagalbos šauksmo nesigirdėtų, smaugė ją, o kaizeris užgulęs Lietuvos kojas laikė, idant lengviau caras galėtų ją užsmaugti. Bet kada minios pradėjo artinties prie carizmo, pažiurėti ką jis čia veikia, caras iš baimės patsai paspruko, Lietuvos kuną palikdamas gulintį. Užtai kaizeris dar daugiau užgulė. Taigi, gerbiamieji, kad nuo tokių tironų pasiliuosuoti, mes turime visas savo spėkas surinkti į vieną bendrą Centrą, kad išgirstų visas pasaulis musų pagalbos šauksmą. Pilnai tikėkim, kad tada mums atsiras ir užtarėjų, ir tada galėsime sakyti, kad atlikome savo užduotį ir pildome musų draugijų įstatymus. TMD.-jos jau patsai vardas savo narius verčia prie tokio darbo. SLA. įstatai taipgi reikalauja nuo savo narių, kad jie, pagal savo išgalę rupintųsi ir visos tautos gerove. Bet, ant nelaimės, šio paskutinio kuopose vis daugiau pradeda tuos įstatus po kojų minti, atmušdami tautos reikalus į šalį. Gerbiamieji! dar sykį kviečiu jumis: pildykim savo gerbiamų draugijų įstatus. Sukim visi išvieno prie prakilnaus tautos ir kulturos darbo; visi su viena pajiega remkime Lietuvos Neprigulmybės Fondą, — remkime savo brolius Lietuvoje badaujančius, rengkime paskaitas, prie progos rengkime mass-mitingus, išneškim rezoliucijas Lietuvos laisvės reikalaudami. Dirbkime visi išvieno ir iš visų savo pajiegų, o vaisiai bus mums pageidaujami.

Conn. valst. Sandaros apskr. Sek.
J. Butkus.

P. S. — Sandarai prijaučianti laikraščiai malonės perspausdinti.

ALTS. KUOPOMS IR NARIAMS.

Pereitą žiemą, sausio mėn. susivažiavus Sandaros valdybai New Yorkan, nutarė išleisti A. Rimkos parašytą brošiurėlę apie ALT. Sandaros pradus (principus). Dabar esančios valdybos tas reikalas buvo atnaujintas ir perleistas per apšvietos komisijos narius, kai kas pataisyta, ir nutarta spausdinti 5,000 egzempliorių. Ir šiomis dienomis jau atiduota spausdinti „Ateities" spaustuvei. Darbas bus atliktas kuogeriausia ir nariai ir šiaip visa musų visuomenė susilauks gražų leidinį. Taigi norėčiau, kad dabar musų kuopos, ar pavieniai nariai ir šiaip knygynai užsisakytų. Musų Sandaros kasa nėra didžiausia. Spaudos reikmenai labai brangus, taigi pinigų išleidimui reikia nemažai. Knygelė bus pardavinėjama kuomažiausia kaina, t. y. po **10c. egz., taigi kuopos** ir nariai turi jau dabar užsisakyti ir prisiųsti pinigus pas sus. sekretorių **St. Mockų, 194 Athens Str., So. Boston, Mass.** Šio leidinio mes turime kuodaugiausia išplatinti tarp lietuvių, nes tai vienintėlis įrankis, kuris nuosekliai, nuodugniai, aiškiai išgvildena doros demokratijos pradus, tikslus; tai veikalas, kuris kiekvienam duos aiškų supratimą, kas tai yra Amerikos lietuvių tautinė Sandara ir tt. Kuopos ir nariai turi nesnausti, bet dirbti demokratijos darbą, šviesti savo bendrus ,platinti savo literaturą. A. Rimkos brošiura — **„Kas tai yra ALT. Sandara"** turi rasties pas kiekvieną lietuvį.

Taipgi svarba yra dar tame, kad išpardavę šį leidinį ir surinkę pinigus ALT Sandara vėl tuoj išleis porą gerų musų politikos ir kulturos veikalų, kuriuos Apšvietos Komisija gamina.

Taigi prie darbo!

J. Sekevičius.
ALTS. Apšv. Kom. narys.

P. S. — Gerb. Sandaros sekretorius teskelbia musų spaudoje kiekvienos kuopos užsakymą ir egzempliorių skaitlių ,kad matytume kurios kuopos dirba. J. S.

VIEŠAS PRANEŠIMAS.

Rochester, N. Y. — ALTS. 21 kp. laikytame susirinkime rugsėjo 16 d. nutarė, kad sandariečiai kaipo politikai ir žinovai darbo žmonių santikių, negali pralei sti pro ausis kas liečia liaudies reikalus. Štai „Kovoj" 35 num. iš Rochesterio tilpo žinelė tulo „Roch. Progresos" kur daug matosi pikčio bei šmeižimo kitų darbus. Pasistatydamas žinovu ir gazdindamas tautininkų „stulpus", tas žmogelis stato du pamatu: „Ar veda patriotizmas žmoniją prie karės?" ir „Ar unija pagerins darbininko buvį?" ant kurių jis mano, LSS. 7 kp. pakvies tuos „stulpus" debatuoti.

Sandariečiai maloniai sutinka ir pataria „Roch. Progresui" su pagalba LSS. 7 kp. parengti tuos debatus ir pasidarbuoti, idant jų šauksmas nebutų girioje. Rengime debatų sandariečiai ingaliojo savo ypatą delei susinešimų: K. J. Semašką, 82 Henry Str.

K. J. Semaška.

IŠ FINANSŲ SEKRETORIAUS RAŠTINĖS.

Musų seimas. — Sulyg musų organizacijos referendumo, didžiuma balsų seimas paskirta į New Yorką, N. Y. Centro Valdyba paskyrė seimo laiką — nuo 29 d. Lapkr. iki 1 d. Gruodžio, t. y. pradėjus nuo Padėkavonių Dienos: ketvergas, pėtnyčia ir subata. Seimą rengs ALTS. 1-ma ir 30-ta kuopos. Seimo posėdžiams vieta jau paimta: Pulitzer Building, N. Y. C. Platesnės išgalės bus paskelbta tuojaus.

Atsišaukimas į kuopas. — Seimui prisiartinant, butinai reikės sutaisyti ALTS. organizacijinę statistiką. Delto labai nuoširdžiai meldžiu kuopų prezidentus ir sekretorius, idant nuo šio laiko pradėjus iki Lapkričio 15-tai d. malonėtų man prisiųsti iš kiekvienos kuopos atsakymus ant sekančių klausimų:

1. Kada kuopa susitvėrė?
2. Kiek kuopoje yra narių — a) pilnai užsimokėjusių; b) suspenduotų?
3. Kaip dažnai kuopa laiko susirinkimus?
4. Kiek surengė per šiuos metus: a) prakalbų, b) paskaitų, c) teatrų, d) koncertų ,e) šiaip įvairių viešų vakarėlių
5. Kiek surinko pinigų Neprigulmybės Fondan?
6. Kiek išplatino: a) knygučių „Lietuvos Laisvė," b) kitokių?
7. Kas dabar yra kuopos valdyboje: a) pirmininkas, b) susinešimų sekretorius, (vardai ir adresai).

Šitos visos žinios labai butų geistina apturėti. Jos parodys musų organizacijos stovį ir suteiks nurodymus tolimesnei Centro Valdybai, kurlink reikia labiau pasidarbuoti ateinančiais metais.

J. O. Širvydas,
ALTS. fin. sekr.

T. M. D. REIKALAI

T. M. D. VIRŠININKŲ ADRESAI:
Sekretorius. — P. Norkus.
33 Burgess Place, Passaic, N. J.

PROTOKOLAS

Tėvynės Mylėtojų Dr-jos Conn. Valst. Kp. II suvažiavimas New Britain, Conn.

Suvažiavimas įvyko 16 d. rugs. 1917 m. p. Skritulskio svetainėje, New Britain, Conn. Susirinkimą atidarė apskričio pirmininkas Antanas Mikalauskas, 1 val. po pietų paaiškindamas suvažiavimo tikslą, pakvietė pp. A. Naimoną ir A. Osteiką, idant priimtų mandatus atstovų. Peržiurėjus mandatus pasirodė, kad randasi atstovai nuo dviejų TMD. kp. nuo vietinės 23 kp. šie atstovai: Naimonas M., Valinčius A. ir Mikalauskas A. Nuo TMD. 5 kp. iš Waterbury, Conn. pribuvo atstovai: J. Aidukonis, Lietuvninkas St., Marcinkevičia J., Osteika A. Buvo plačiai apkalbama: ar dvi kuopos turi tiesą laikyti susirinkimą, ir kad susirinkimas butų skaitomas legališkas. Po didelio išsikalbėjimo prieita prie sekančio rezultato, kad TMD. Conn. valst. apskričio valdyba per organą oficialiai šaukė suvažiavimą ir kad kuopos kitos neprisiuntė savo atstovų, tai atrado, kad dvi kuopos turi tiesą laikyti suvažiavimą ir yra legališkas. Į susivažiavimo prezidiumą išrinkta: A. Mikalauskas; į raštininkus A. Osteika. Skaitomas protokolas pereito TMD. Conn. valst. kp. suvažiavimo apskričio 31 d. gruodžio, 1916 m. Nutarta atidėti iki ateinančio apskričio suvažiavimo gruodžio mėn. šių metų. Apskričio pirmininko raportą pranešė, kad nieko nenuveikta iš priežasties, kad pirmininko paragintas raštininkas pasižadėdavo veikti ir atlikti pavestą jam darbą, ir nieko neatliko ligi suvažiavimo. Pirm. pagelbininkas pranešė, kad nieko neveikė ir nieko nežino. Kiti apskričio valdybos nariai nežinia delko nepribuvo ir raportų nepridavė.

Įnešimai nuo kuopų: — TMD. 23 kp. sekantįs įnešimai: 1) Praktiškiausiai pasirodo mokėti į apskričio iždą po 5c. nuo nario į metus. Nutarta palikti tą įnešimą ligi busimo apskričio suvažiavimo. 2) Kad suvažiavimas nutartų parupinti apskričio įstatus (konstituciją), tam ir išrinkta komisija, kuri tą darbą atliks ligi busimo apskr. suvaižavimo. Komisijon inėjo J .Aidukonis, S. Lietuvninkas. 3) Nutarta, kad apskričio valdyba pasistengtų surengti maršrutą kalbėtojui po T. M. D. kuopas Conn. valst. 4) Kad apskritis turi laikyti suvažiavimą kartą į metus, nutarta atidėti ligi busimo suvažiavimo. Įnešimai nuo TMD. 5 kp. sekantįs: 1) Kad nuo kuopos butų mokama po $2.00 į apskričio iždą — atidėta ligi busimo suvažiavimo, New Havene. 2) Kad TMD. Conn. valst. apskritis remtų visokiais budais Neprigulmybės Fondą. Vienbalsiai priimta. 4) Kad TMD. Conn. valst. apskritis išneštų rezoliuciją reikalaudami sušaukimo Amerikos Lietuvių Seimo. Vienbalsiai priimta, pavesta pagaminti rezoliuciją apskričio valdybai. 4) TMD. 5 kp. išreiškia padėkos žodį apskričio valdybai, už jos neveikimą. Vienbalsiai priimta su išėmimu pirmininko ir iždininkės, kurie pasirodė nekalti.

Pabaigoje išrinkta nauja Apskričio valdyba: pirmininku A. Mikalauskas, jo pagelb. Naimonas, M., raštininku J. Aidukonis; iždininke ir literatiškas komitetas palikti tie patįs, buvusieji.

Buvo įnešta, kad III apskričio suvažiavimas butų Waterbury, ar New Havene. Didžiuma balsų nutartą suvažiavimą turėti New Havene, pabaigoje gruodžio mėnesio 1917 m.

Susivažiavimas užsibaigė apie 3 val. po pietų, New Britain, Conn.

Per pirmin. **Ant. Mikalauską**
Raštininką **Antanas Osteika.**
37 Sunnyside Av., Waterbury, Ct.

PRISIRAŠĖ NAUJI NARIAI PRIE TMD. LAIKE RUGPJUČIO MĖN. 1917 M.

Lawrence, Mass., kp. No. 7: — Virbickas, P.
Baltimore ,Md., kp. No. 11: — Trainas, V., Kurelaitis ,A.
Niagara Falls, N. Y., kp. No. 86: Buivis, St.
Harrison, N. J., kp. No. 62: — Bulsevičius, J., Baltrukonis, J., Šimkiutė ,A., Kubilius, J., Rimšiutė, L.
Lawrence, Mass., kp. No. 7: — Bernatavičienė, R.
Pittsburgh, Pa., kp. No. 9: — Barniškis, J., Latvis, M., Jerušević ius, P.
New Britain, Conn., kp. No. 23: Malaška, J., Drobnis, V., Zimnickas, J.
Passaic, N. J. kp. No. 6: — Juodsnukis, A.

P. Norkus,
TMD. Sekretorius.

ATSKAITA

SLA. ir TMD. Apskričių New York ir New Jersey Valstijų bendro išvažiavimo, laikyto 19 d. rugpjučio 1917 m.

Maplewood, N. J., Hollywood Parke.

Inplaukos: —

Už įžangos tikietus — —	$43.50
Už valgius ir gėrimus —	111.05
Viso inplaukų — —	$154.55

Išlaidos: —

Už parką randos — — —	$25.00
Už Ice Cream — — — —	21.90
Už valgius — — — — —	28.32

Visos sekančios kningos GALIMA GAUTI

„VIENYBĖS LIETUVNINKŲ" — KNINGŲ KRAUTUVĖJE —

Adomas Mickevičius	15
Ar socialistas gali buti kataliku?	10
Augis darbininkų judėjimo Lietuvoje	15
Apuoko sapnai	15
Anatemos kningelė	10
Apie kuno išlavinimą	15
Albumas lietuviškos parodos Paryžiuje 1900 m.	40
Apysakos: Paskutinė ašara; Geras žmogau, ar nematei? Kerštas; Kol saulė patekės	75
Apie dievų pavydumą	15
Aptiekorius. (Juokažaislė vienoje veiksmėje)	15
Bagočiaus Išpažintis	40
Baltrus Taruzeris (Drama 3se veiksmuose)	20
Dangus ir žvaigždės. Populiariška lekcija astronomams	10
Davatkų gadzinkos	10
Dangaus augštumas ir žmogaus senuams. Anykščių šilelis	20
Darbininkų kalendorius 1904 metų	15
Darbininkams Atlyginimo Įstatymas	25
Dramos: Rutų Vainikas, Mirga ir Undinė	30
Eglė žalčių karalienė (Drama 5-se apsireiškimuose)	15
Emigracija. (Apysaka iš emigrantų gyvenimo)	20
Granatų Pavėsyje (Pasakos)	40
Gyvenimas Genovaitės	50
Gudri Našlė (Juokažaislė 2-se veiksmuose)	15
Gegutė (Eilės)	10
Girtuoklių adynos	10
Graudus verksmai	10
Geografijos vadovėlis Lietuvos mokyklai	75
Herbertas Spenceris. Trumpa peržvalga jo filosofijos	15
Istorija Septynių Mokytojų	50
Idėja ant mėšlyno. Apysaka musų dienų	10
Intekmė dantų ant žmogaus gyvenimo	10
Istorija apie gražia Katriuką	10
Iš po Budelio Kalavijo ir Kajimas (Dvi apysakos)	30
Išgriovimas Kauno Pilies. (Drama 4-se apsireiškimuose	20
Iš Bažnyčios Istorijos	10
Įtekmė sociališkų sąlygų ant visų kulturos šakų	15
Jonas Krikštytojas (5-kių veiksmų tragedija su prol.)	30
Juozas Arch. Sodietis-deputatas Anglijoje	10
Jaunieji Skrauja!... Medžioklės piešinys	1.00
Kabalas	10
Kėkštų Simas. (Apysaka iš ukininkų gyvenimo)	10
Kainas (Misterija. 3-se akt.)	25
Kaip Sicilijos kaimiečiai kovojo už savo Tiesas	10
Kur musų išganymas?	25
Kunigija ir svietiška valdžia	15
Keletas minčių apie mirties bausmę	10
Kaip Valstiečiai kovojo už žemę ir Laisvę	15
Kaip apsivesti ir laimingai gyventi	15
Kaip darbo žmones išliuosuoti	10
Keletas žodžių apie lietuvius ir naudingi pamokinimai	15
Kningelė del Lietuvių Kareivių Amerikoje	10
Kuprelis (Apysaka)	75
Kun. Vienožinskio Dainos	15
Kontribucija (Drama vienoje veiks. iš karės nuotikių)	15
Lietuvos Istorija. Sim. Daukanto Kninga I	1.50
Ta pati apdaryta	2.00
Lietuvos Istorija. Sim. Daukanto Kninga II	1.50
Ta pati apdaryta	2.00
Abi drutai apdarytos į vieną tomą	4.00
Lietuvių Tauta. Tomas I	1.50
Ta pati apdaryta	2.00
Lietuvių Tauta. Tomas II	1.75
Ta pati apdaryta	2.25
Abu tomai apdaryti į vieną kningą	4.25
Laima ir Planetos	25
Mythai, pasakos ir legendos žemaičių	50
Musų Dielės (Per ką Lietuva kenčia)	10
Mokslinčius Tvardauskas	50
Miškas vis smarkiau degė	15
Moteris	50
Našlaitė (Apysaka eilėmis)	10
Pasikalbėjimas apie dangų ir žemę	25
Parsidavimas ir pelnas	10
Paveikslai (Dvi apysakos)	15
Palemonas ir Giržduta (Apysakos eilėmis)	10
Puota — Nuskintas žiedas (Dvi apysakos)	10
Pagieža — Jurgis Durnelis (Dvi apysakos)	25
Pirmoje Gegužės Sapnas	15
Pradinis mokslas Angliškos Kalbos (160 pusl.)	20
Ponas Bartkus (Eilės)	10
Pažvelgus atgal (Socialogiškas Romanas)	1.00
Palocius Ežero dugnuose (Trijų veiksmų drama)	15
Pamokinanti aprašymai iš gyvenimo žmonių	20
Pasaka apie Jonuką Kvailiuką ir Gudrųjį Karalių	25
Rytojun Bežiurint	50
Sausio Devinta	15
Švedų Liaudies švietimas	25
Senkaus Jurgis (Apysaka eilėmis)	15
Sekretai Moninimo arba kaip tapti moninimku. Gera knyga del išsimokinimo palinksminti besiedas ir linksmai laiką praleisti vakarais. Su paveikslais. Apdaryta audimų	75
Tamsybės Guolys	10
Užsistanavink ant to gerai	15
Užsipelnė Diplomą. (Drama vienoje veiksm.)	10
Velnio Historija	20
Vargdieniai (Apysaka iš Baudžiavos laikų)	50
Vilius Tell (Drama 5-se akt.)	30
Valkata (Apysakėlė)	10
Vilkų Lizdas (Apysaka iš Kryžiuočių laikų)	35
Visuotinoji Historija (Satyroje)	60
Vytauto Prisieka Paveikslas)	30
Vienybės Lietuvninkų 25 met.	
Velnias Išradėjas. (Lengva opera dviejuose akt. su baletu)	20
sukaktuvių jubil. kningelė	50
Žemių Dulkės (Labai akyva apysaka)	50
Ženybos Paikių Miko	10
Žemės Giesmė (Apysaka) Pirmoji dalis	1.00
Žemės Giesmė (Apysaka) Antroji dalis	50
Žmogus. (J. Akuratero apysaka)	15

Reikalaudami šių visų kningų ADRESUOKITE

J. J. PAUKSZTIS & CO.
120 Grand St., Brooklyn, N. Y.

LIETUVIAI MYLI DAINAS.

Tą visas pasaulis žino. Tai kaip, broli lietuvi, gali apsieiti be dainų knygos? Visokių dainų knygų galim gauti

„VIENYBĖ LIETUVNINKŲ."
120 Grand St., Brooklyn, N. Y.

::KUPRELIS::

Ši puiki apysaka, parašyta garsaus Lietuvių vaizdelių rašytojo *Igno Šeiniaus,* yra viena iš jautriausių ir puikiausiai atvaizdinančių Kuprelio gyvenimą, jo meilę ir prisirišimą prie savo šalies; jo prietikius ir meilę su jauna Kaze; paskui įsimaišymas judviejų tarpan kito, kurio pusėn nulinksta Kazės širdis — jis išveda Kuprelio mylimąją Kazę. Paskui Kuprelis užbaigia savo gyvenimą. — Ir štai kaip apie tai sakoma pačioje knygos pabaigoje: „Maluno nulaužti sparnai gulį ant žemės... Va, ant vieno sparno juoduoja kas... rankas išskėtęs-nuleidęs... tai jis — tai Kuprelis..."

Toki liudna vargšo Kuprelio-maluninko gyvenimo uždanga nusileidžia ir jis tampa nepernašamos meilės auka...

Ir taip per visą knygą driekiasi gailas nuo galo širdį veriantįs paveikslai, vaizdai, ir skaitydamas pats rodos tą viską savimi pergyveni, jauti...

KUPRELIS — tai didelė, 258 puslapių knyga, aiškaus, gražaus darbo ir labai lengva skaityti. Daugelis, kurie tik KUPRELĮ skaitė, nuo pat jos išleidimo iš po spaudos, iki šiandien neužmiršta ir laiko tai geriausiu veikalu, kokis ikišiol galėjo ineiti į lietuvių literaturą.

KAINA 75c.

„VIENYBĖ LIETUVNINKŲ"
120 GRAND STR., BROOKLYN, N. Y.

Už sodę — — — — — — 23.05
Muzikantams — — — — 8.00
Už spaudos darbus „Tėvynei'' — — — — — — — 6.50
P. M. Šalčiui, (kalbėtojui) 5.00
Už cigarus — — — — — 4.30
Už Nuvežimą ir parvežimą daiktų į parką — — — 3.50
Už „Vien. Liet.'' laimėjusiems žingsniavime praisas del dviejų ypatų metams ir pusei metų — — — — 3.00
Už smulkiasias bilas, ir rengėjų išlaidos — — — — 4.78
Viso išmokėta — — $133.35
Inplaukų viso — — $154.55
Išlaidų viso — — — — 133.35

Pelno lieka — — — — $21.20

Sulyg abiejų apskričių bendro sutarimo pelnas per abudu apskričiu pasidalinta per pusę.

SLA. apskričiui — — $10.60
TMD. apskričiui — — — 10.60

P. S. — Visos bilos peržiurėtos ir rengimo komisijos raportas per komisijos sekretorių p. M. Truską, perskaitytas ir priimtas SLA. 5-to apskričio 11-me suvažiavime 26 d. rugpjučio 1917. Elizabeth, N. J.

SLA. 5-to apsrkčiio sekr. —
A. P. Zailskas,
TMD. apskričio sekretorius —
B. Kopustaitis,
SLA. ir TMD. apskričių iždin. —
A. B. Strimaitis.

SAUGOKIES PIRMOS PRIEŽASTIES.

Mokslininkai mums sako, kad priežastimi 90 nuošimčių visokių ligų yra žmogaus vidurių suirimas. Jeigu jųs kankinimas, pavyzdžiui, upo nupuolimų, galvos skaudėjimo ir jusų viltys netenka pasitikėjimo, jeigu jusų galva dažnai kvaista, atminkite, kad ir mažo galvos skaudėjimo priežastimi yra jusų vidurių suirimas Trnierio Amerikoniškasis Kartaus Vyno Eliksiras yra geriausis vaistas nuo vidurių suirimo. Jis išvalo žarnas ir užlaiko jas švariomis, gelbsti virškinime, padidina apetitą ir sutaiso visą vidurių sistemą. Jeigu jųs kenčiate nuo chroniško užkietėjimo, gazų susispietimo, nervų suirimo, nemigos ir jeigu kiti vaistai nepagelbėjo, Trinerio vaistas jums ištiesų pagelbės. Kaina $1.00 aptiekose. Trinerio Linimentas, yra kita puiki gyduolė, kurią vartodami jųs nejusite šio sezono skausmų reumatizmo, neuralgijos, visokių sutinimų, išsisukimų, etc. Kaina 25 ir 50c., aptiekose, krasa 35 ir 60c. Joseph Triner, Manufacturing Chemist, 1333-1339 So. Ashland Ave., Chicago.

HARTFORD, CONN.

Per prakalbas p. A. Martaus 16 d. rugsėjo aukavusių vardai: —
T. Valkevičius — $2.00.
J. Nekzentaitis, M. Kandrotas, M. Svilp, P. Juzaitis, O. Papekiutė, P. Gambalavičia, J. Bagdonas, A. Sutkus, R. Čaplikas, J. Baranauskas, J. Gizas, J. Kvetkauskas, J. Bernatavičius, A. Volungevičius. Visi po $1.00.
Smulkių aukų 46c.
Išviso — — — — — — — — $24.46
Taipgi sutverta ALTS. kuopa.
A. Volungevičius.

Rey Street, Conn. per prakalbas p. A. Martaus 16 d. rugsėjo aukavusiųjų vardai: —
L. Rinkevičius, K. Kleiža, J. Virbickas, J. Okanas, P. Banionis, J. Malunaitis, A. Melešauskas — Visi po $1.00
Smulkių aukų $2.55.
Išviso — — — — — — — — — $9.55.
Adolfas Volungevičius.

DIDŽIAUSIA DOVANA!!

Ant trumpo laiko)
Kas prisiųs Du Dolariu, tas gaus „Vienybę Lietuvninkų'' ant metų ir puikią visokių štukų darymui knygą už $1.50. Pinigus siųskite Money orderiu išperkant ant pačtos. Adresuokite:

J. SPURGA
87 Schuyler Av., Kearny, N. J.

— PAJIEŠKOJIMAI —

PAJIEŠKAU dėdės Pranciškaus Kiburio, paeina iš Kauno gub., Šiaulių miestelio, girdėjau, kad gyveno apie Philadelphia, Meldžiu atsišaukti po šiuom antrašu:
A. RAYMOND
Canadian Serocco Co. Windsor
(39)

PAJIEŠKAU pusbrolio Miko Pereiko, girdėjau gyvena Chicagoj, norėčiau su juom susižinoti; jis pats ar kas kitas malonės pranešti antrašu:
VINCAS GAIDIMAVIČIUS.
3629 Earp Str., Philadelphia, Pa.
(39)

PAJIEŠKAU moteries Barboros Petrikienės, kuri pabėgo su kitu vyru Augusto 28 d. iš Freehold, N. J.. Ji yra 5 pėdų augščio, tamsų plaukų, stačios nosies, žilų akių, raudono veido, linksmaus budo. Ji pasiėmė su savim ir dvi mergaites viena 13 metų turi tamsus palukus, o kita 12 metų šviesųs plaukai. Ji apsigyveno Philadelphijoj ir sako, kad vyras miręs mainose ir nori ženyties su korto pavelijimu.

Mes paeinam iš Kauno gub., Ševlunų pavieto, Viekšnių parapijos, sodos Medzelenkies. Ji po tėvais Baltutaitė.
ANTANAS PETRIKIS.
19 Franklin Av., Harrison, N. J.
(40)

PAJIEŠKAU pusbrolio ir draugų: Pusbrolio Jono Jakimaučiaus, paeina i Kauno rėdybos, Panevėžio pavieto, Pabalnykų parapijos, Šalnių kaimo. Draugų Antano Mykonies, Albino Rimaučiaus, abudu Kauno rėdybos, Panevėžio pav., Salamiesčio parapijos, Bakšėnų kaimo. Meldžiu atsiliepti patiems, arba kas apie juos žinote. Ant sekančio antrašo:
JONAS PLERPA
1541 E. 45th Str., Cleveland, Ohio.
(39)

Pajieškome vyrų, kurie nori mokyties važiuoti ir taisyti automobilius, tapti mechanikais, kuriems bus pagerintas tarnavimas kariumenėje. Vienatinė lietuviška mokykla.
A. J. KUBILIUS (Instruktorius)
231 W. 50th Str., New. York, N. Y.
(Valandos nuo 7 iki 10 vakare)
(43)

— REIKALAVIMAI —

MERGINŲ kaipo operatorkų ant nosinių skepetaičių (handkerchiefs). Nuolatinis darbas, gera užmokestis.
WILLIAM HOLLAND
145 Roebling St., Brooklyn, N. Y.
(Inėjimas per yardą)
(47)

MERGINŲ del prosinimo nosinių skepetaičių (handkerchiefs) Galima užsidirbti nuo aštuonių iki penkiolikos dolarių į savaitę.
WILLIAM HOLLAND
145 Roebling St., Brooklyn, N. Y.
(Inėjimas per yardą).
(47)

TĖMYKIT LIETUVIAI!

Turiu už garbę parnešti guodotiniem tautiečiam, jogei aš užlaikau
Dirbutvę Vyriškų ir moteriškų Drabužių.
Padarau Overkotą nuo $20.00 ir augščiaus. Siutą nuo $18.00 ir augščiaus.
Parėjus reikalui meldžiu atsilankyti, o visi busite užganėdinti. Su didelia pagarba, Jusų Tautietis,
PIJUSAS MAČIOKAS
952 Clinton Ave.,
Netoli Clifford Av., Rochester, N. Y.

— ANT PARDAVIMO —

GERA PROGA DEL LIETUVIO. — Parsiduoda barzdaskutykla ir visai už mažą prekę, savininkas nori važiuoti į kitą miestą. Kas norit geros vietos, meldžiu pasiskubinti. Adresuokit taip:
V. S. DAUČIUNAS
734 Brunswick Ave.,
Elizabeth, N. J.
(41)

VISŲ ATIDAI!

Užrašau VIENYBĘ LIETUVNINKŲ ir kitus lietuviškus laikraščius. Taippat užlaikau ir visas lietuvių kalboje išėjusias knygas. Visuomet kreipkitės pas:
F. GUDINAS
ERITON, PA.

Pasinaudokit is progos!

Labai pigiai parsiduoda ir ant lengvų išlygų:

Medinis namas — naujas, ant vieno loto 25 per 100 pėdų didumo, visi moderniški intaisymai; maudyklės, pečiai, gazas, šiltas ir šaltas vanduo. Gyvena dvi familijos. Rendos į metą atneša $372.00. Parsiduoda tik už $3,200. Įnešti reikia tik $600.

Du mediniai namai, ant kampo, su visais moderniškais intaisymais. Lotas 50 per 100. Metinės rendos atneša $665.00. Parsiduoda tik už $5,750.00. Įmokėti reikia tik $1,750.00. Šitie namai randasi labai gražioj vietoj ir norinčiam pirkti yra didelis „bargain.''

Groceris ir bučernė parsiduoda, geroje ir tinkamoje vietoje. Apielinkėje gyvena apie 50 familijų lietuvių. Priežastis pardavimo — kitas biznis. Šioje vietoje geras ir apsukrus biznierius gali puikų biznį padaryti.

Turime ir daugiaus namų ir kitokių biznių ant pardavimo. Todel norėdami gauti platesnes informacijas kaip apie čia paminėtus, taip ir kitus čia nepaminėtus namus ir biznius, kuriuos mes turime ant pardavimo, malonėsite kreipties ar tai laišku ar asmeniškai pas:

J .W. LUTKAUSKAS
Real Estate and Insurance
Astor Building, Room 202,
217 Broadway
Tel. Barclay 5472.
New York City, N. Y.

Ofisoo valandos: Nuo 9-nių ryto iki 5-kių vakare.

Bile kas gali išmokti Barzdaskutystę, Plaukų taisyme (hairdressing), Manicuring, ir tt. į labai trumpą laiką; mažai išlaidų. Mes mokiname moteris ir vyrus. Atsišaukite del platesnių informacijų.
NOSSOKOFF'S BARBER SCHOOL
1202 Penn Ave., Pittsburgh, Pa

DYKAI $12.00 VERTĖS.

Žodynas Anglų, Rusų, Francuzų ir Lotynų kalbų; 4,700 puslapių; 7,000 spalvuotų iliustracijų; 4,000 geografiškų dalykų ,14,000 biografiškų aprašymų; taisyklės ištarimui ir parašymui žodžių. Mes pasiųsime jums šitą žodyną dykai su 12 didelių įvairių firmų katalogų. Prisiųskite mums 98 centus apmokėjimui siuntimo lėšų.

LEWIS NELSON,
Box 187 Bremerton, Wash. (39)

DUODU DOVANĄ 50C. VERTĖS,

Kas užsirašys „Vienybę Lietuvninkų'' pas mane ant metų. Tik vietiniame gyventojams.
JUOZ. SAUNORAS.
829 Clifford Av., Rochester, N. Y.

A. Zdažinskas

41 Wolcott Str., New Haven, Conn. „Vienybės Lietuvninkų'' Keliaujantis agentas, P. A. Zdažinskas yra ingaliotas užrašyti naujiems skaitytojams „V. Liet.'' ir priima mokestį nuo senų skaitytojų. Taipgi priima spaudai visokius apgarsinimus, korteles, bilas ir kitokius darbus. „VIEN. LIET.'' ADMIN.

Ekonomiška pati.

Vyras. — Kiek užmokėt gydytojui už atėjimą?

Pati. — Tris dolarius.

Vyras. — Tai perdaug.

Pati. — Inkišk jam rankon du sidabrinius dolarius, o vidurinis tegul buva pusdolaris.

„VYTAUTO PRISIEGA''

Linksmiausi vieta, tai kambariai papuošti su gražiais paveikslais, vienas iš tų yra „VYTAUTO PRISIEGA'', didelio formato paveikslas. Kainuoja 35c. su prisiuntimu. Šie paveikslai jau baigiasi, ir trumpam laike jų nebus galima gauti už jokius pinigus. Pasiskubinkit. Pinigus siųskite stampoms; adresuokite:
„VIEN. LIET. ADMIN.
120 Grand Str., Brooklyn, N. Y.

Tel. 4428 Greenpoint
Dr. J. WALUKAS
VALANDOS:
nuo 8 iki 10 iš ryto
nuo 1 iki 3 po pietų
nuo 6 iki 8 vakare
Nedėliomis pagal sutarimą.
69 SO. 3rd ST., BROOKLYN, N.Y.

Dr. J. S. Message (Misevičia)
270 BERRY STREET Brooklyn, N. Y.
Tel. 595 Greenpoint
Specialistas širdies ir plaučių ligų.
OFFICE HOURS:
8—10 A. M. 12—2 P. M. 6—8 P. M.

DAKTARAS A. BACEVYČE
GYVENA ELIZABETHPORT'E, N. J.
161 Franklin St., ir kampas Second St.
Ligonius priima:
ryto nuo 8—9 po pietų nuo 1—2:30
ir vakare nuo 6—8
Telephone 1537 R. Elizabeth.

Tel. Orchard 1374
RUSKKAS-LIETUVIŠKAS DAKTARAS
L. CHERURGAS
39 st. Marks Pl., 8-th st. 2-nd Ave.
New York, N. Y.
Po pietų 1—3, vakare 6—7:30

TIK-KĄ IŠĖJO IŠ SPAUDOS

Visos Lietuvos Žemlapis

Sutaisė ir išleido M. Šalčius

Žemlapis parodo sienas, kokios turi buti laisvos Lietuvos.

Kauniečiai, vilniečiai, suvalkiečiai ir Prusų lietuviai ras ant jos savo bažnytkiemius, miestelius ir miestus.

Žemlapis didumo: 24 colių ilgio ir 20 pločio, spalvuotas, spauda aiški ir įskaitoma.

Kaina 60 centų.

Pinigus siųskite money orderiais arba stampomis.

„VIEN. LIET.'' ADMIN.
120 GRAND ST., B'KLYN, N. Y.

Centais Užčėdijama Desėtkus

Bereikalingai daugelis vaišuoja New Yorko pažiurėti.

Kadangi puikiai galima pamatyti tik už 25c.

Labai puiki sąsiuva 112 pukių paveikslų New Yorko gatvių, stočių, elevatorių, požeminių geležkelių, muzėjų, knygynų, hotelių, parkų, tiltų, teatrų ir didžiausių namų su paaiškinimais po kiekvienu paveikslu.

Ta sąsiuva kiekvienam malonu turėt.

Reikalauk „V. L.'' administracijoje, 120 Grand Str., Brooklyn, N. Y. prisiunčiant pinigus stampomis.

PRANEŠIMAS

Mes pranešame Rockfordo Ill. ir apielinkės lietuviams kad p. J. J. Petraitis yra „Vienybės Lietuvninkų'' ingaliotas užrašinėti „Vien. Liet.'' ir priima užsakymus ant knygų ir apgarsinimų. Mes už p. Petraitį pilnai atsakome „V. L.'' Administracija.

J. J. PETRAITIS
1229 Fergusor S. Rockford, Ill.

DIDELIS SUVALKIJOS ŽEMLAPIS
(Mapa)
Sutaisė B. K. Balutis

Didumas 28 per 22 coliu. Penkiose spalvose (koliuose). Parodo lietuvių kalboje visus miestus, bažnytkaimius, kaimus, pačtas, telegrafus, mokyklas, kelius, geležinkelius, ežerus, upes, rubežių tarp lenkų ir lietuvių ir daugelį kitų dalykų.

"Geriausis žemlapis lietuvių kalboj. — Persistato labai puikiai."—Taip atsiliepė apie jį visi laikraščiai.

Kaina
VIENAS DOLIARIS
su prisiuntimu į namus.

Reikalaukit pas
J. J. Paukszis & Co.
120 Grand St.
Brooklyn, N. Y

Didžiausias paskolas duodame visame Brooklyne

Duodam lietuviams ant Deimantų, Laikrodėlių ir šiaip visokių auksinių daiktų. Taipgi ir ant visokių drabužių.

M. Bruckheimer Sons.

705 Grand St. near Graham Av. Brooklyn, N. Y.
Telephone 3438 Stagg

Telephone, Stagg 1228

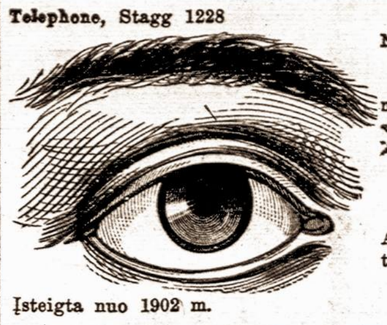

NUSTOS GALVOS SKAUDĖJIMAS, JEIGU NEŠIOSI AKINIUS.
Iš daug atsitikimų, akių nuvargimas, yra pamatinė priežastis galvos skaudėjimo, neuralgijos ir daugelio kitų lietuviškų ligų.
Negzaminuok savo akis.
DR. M. FREEMAN
(Akių specialistas)
Atsiminkit numerį: 611 GRAND STR. tarpe Lorimer ir Leonard Str., Brooklyn, N. Y.
Įsteigta nuo 1902 m.

H. I. RACINE
REAL ESTATE.

SPECIALIŠKAI FARMOS

Jei jųs interesuojatės farmomis, arba Nejudinama Nuosavybe, rašykite del katalogo. Mes turime geriausių farmų visoje Connecticut valstijoje. Duodame ant lengviausių sąlygų.

PLAINFIELD, CONN.

Phone 99—4 Mobsup Div.

NAUJOS GAIDOS.

1) Birutė. — „Dievaičiai, dievuliai,'' Birutės aria — sopranui; kaina 30c.
4) Vestuvės. — Papuskie vėjeli'', Jaunosios aria — sopranui ar mezzo-sopranui; kaina 35c.
5) Eglė (Žalčių Karalienė). Žalčio ir Gulbė-Dievaičio duetas; kaina 75c.
6) Kregždelė. — Duetas. Kaina 30c.

Šias naujas gaidas galima gauti.
„VIEN. LIET.'' ADMINISTRACIJOJE
120 Grand Street, Brooklyn, N. Y.

DANININKAMS IR DAINŲ MYLĖTOJAMS.

MUZIKA

Dvi puikios sąsiuvos „MUZIKOS'' su daugybe dainų ir gaidomis. „MUZIKOS'' No. 1 ir No. 2 turėtų rasties pas kiekvieną dainininką, chorų mokytoją ir pas tuos, kurie nori tapti gerais dainininkais. Apart dainų su gaidomis kiekvienoje sąsiuvoje yra po keletą straipsnelių apie abelną dailės meną.

„MUZIKOS'' No. 1. Turinys dainų —
1. „Mes padainuosim'' — 4 mišriems balsams (viena iš gražiausių dainų).
2. „Beauštanti Aušrelė'' — 4 mišriems balsams (tai žavėjanti dainelė).
3. „Oi močiut motinėle'' — labai gražus duetas.
4. „Vai broli, broli.'' — vyrų chorui. Apart to 2 giesmės ir viena kompozicija piano solo. Kaina 30c.

„MUZIKOS'' No. 2 Turinys dainų: —
1. „Šėriau žirgelį'' — mišram chorui.
2. „Aguonėlė'' — žaislas trims lygiems balsams .
3. „Ant tėvelio dvaro'' 4 mišriems balsams.
4. „Po dvarelį vaikščiojau'' Solo prie piano.
5. „Per girią, girelė'' — Vaikų chorui.
6. „Šviesi naktis mėnesiena'' duetas.
7. „Vai vargios mano dienelės'' — solo. Apart to dvi giesmės ir viena klasiška kompozicija pianui. Kaina 30c. Visų kompozicija gerb. St. Šimkaus.

„MUZIKOS'' numerių neperdaugiausiai turime. Norintieji su užsakymais pasiskubinkite. Chorams ir šiaip trupoms imant desėtką ar daugiaus numerių duodame numažinta kaina.

Adresuokite:
„VIENYBĖ LIETUVNINKŲ''
120 Grand Street Brooklyn, N. Y.

JUOKŲ SKYRIUS

Teisybės iš dugno.

Tarp gyvenimo ir mirties tas skirtumas, kad pirmoji žmogų naikina po truputį, o antroji kartu visą.

Žmogus laimingas buva kaip nors ant akimirksnio viską užmiršta. Bet jis nenori tokiame padėjime visuomet pasilikti.

Seni žmonės neilgai gyvena.

Nekenksmingi žmonės neatkreipia į save atidą ir neužsipelno pagarbos.

Viskas ką žmogus geriausio padarė tai ne del garbės, bet del pilvo.

Pagerbdamas jaunystę ir gražybę, konservatorius tampa liberalu.

Žmogus nuo gamtos pavagia tik tas paslaptis, kurios blogai padėtos.

Piniguočiai išvalo žmonių kišenius, o advokatai juos nudažo.

Kuris laikraštis pirmeiviškesnis.

„V. L." visuomet pirmiausiai pagarsina apie apsivedimus. Tai pirmeiviškiausis laikraštis.

„Garsas" užsiima išgarsinimui garnio veikimo. Tai antras laikraštis.

„Laisvė" ant pirmos vietos stato mirtis. Tai jau atžagareiviškas laikraštis.

„Tėvynė" gi nerašo nei apie apsivedimus, nei apie garnį, nei apie mirtis. Tai visai atsilikęs nuo gyvenimo laikraštis.

Klaidos pataisymas.

Vienas kunigas viename garsiame laikraštyje šitaip pataiso Kazio klaidą.

„P-lė B. ėmė ir išvažiavo iš mus parapijos be šliubo ir tuomi išdalies padarė parapijai skriaudą."

Mergaitės, nedrįskite kur nors išvažiuoti nesusišliubavoję, tai parapijai darote skriaudą.

Virtuvėje.

Virėja į kumą. — Apsivilk, nes tuoj ponia ateis.

Kumas. — Argi ji tokia daug reikalaujanti?

Virėja. — Ne, bet tu apsivilkęs pono marškiniais.

Restoracijoje.

— Vienok pas jus porcija labai maža.

— Visai ne. Pas mus salė labai didelė, užtai porcija išrodo maža.

Pats saves pažinimas.

— Ant viso pasaulio visi žmonės niekšai, netikėliai. Nėra nei vieno gero.

— Nors kartą pas tave pats savęs pažinimas.

Meilėškas laiškas.

„Mylimoji! Rašau greitai ir tamsoje. Nežinau ar ant plunksnos yra juodylos. Jei bus tuščios eilutės jose skaityk, kad aš tave myliu."

Ekonomiškas.

— Tamista esi sveikas žmogus, tai kodel nedirbi?

—Iš ekonomijos .Kuomet aš dirbu tai labai noriu gerti ir daugiau prageriu, negu uždirbu.

Tik ką išėjo iš po spaudos puiki apysaka eilėmis
Parašyta JONO VILKELIO.

PASAKA APIE JONUKĄ KVAILIUKĄ ir Gudrųjį Karalių

Tai juokingos eilės iš gyvenimo caro Nikalojaus Antrojo. Knygelė susideda iš trijų dalių. Skaitytojas ras labai daug puikaus pasiskaitymo. Eilės tinka ir deklamacijoms.

KAINA TIKTAI 25c.
Galima prisiųsti stampoms).
Kreipkitės į: —
„VIEN. LIET." ADMINISTRACIJĄ.
120 GRAND STREET, BROOKLYN, N. Y.

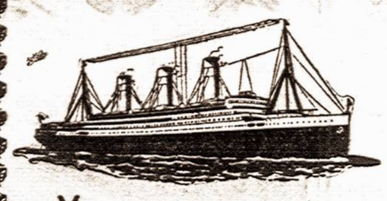

Telephone 2427 Greenpoint

SENIAUSIA LIETUVIŠKA AGENTURA

ŠIFKORČIU

INKURTA 1886 M.

Parduodam Šifkortes visomis geriausiomis linijomis į Lietuvą ir iš Lietuvos į Ameriką, Angliją ir Argentiną, taipgi keliaujantiems suteikiame geriausius patarimus. Reikalaudami Šifkorčių, visados kreipkitės ypatiškai ar laišku į musų Ofisą, o mes jus aprupinsime.

SIUNČIAME PINIGUS į Lietuvą ir visas dalis svieto saugiai ir pigiai. Per musų Ofisą siunčiami pinigai greičiausia nueina, ir visados siuntėjams duodam žinią, kada buna priimti pinigai. Keliaujantiems į Lietuvą parupiname konsuliariškus pasportus, pasitinkame New Yorke ant dypo, aprupiname bagažus ir palydime ant laivo. Dėlei smulkesnių žinių kreipkitės per laišką pridėdami už 2 centu stampą atsakymui.

„VIENYBĖ LIETUVNINKŲ"

Prenumerata metams $2.00; pusei metų $1.00.
Kanadoje metams $2.50; pusei metų $1.25.
Anglijoj, Lietuvoj ir kitur metams .... $3.00.

Pamatymui siunčiame vieną numerį dovanai.
Knigų katalogą siunčiame ant pareikalavimo dovanai.

J. J. Pauksztis & Co.,
120 Grand Street, Brooklyn, New York.

JONAS S. LOPATTO

Attorney and Counsellor-at-Law (Lietuvis advokatas pabaigęs Pennsylvanijos Universitetą), užsiima varymu provų visuose teismuose.
Ofisas rumuose
308-9-10 Coal Exchange Bldg.
Cor. River and West Market Strs., Wilkes Barre, Pa.
Bell tel. — 1864
Residence 3532 J.

SOROL

SUTAISYTAS iš formulos-recepto; suteikto išmintingu Egypto zokoninku,

SOROL

apsireiškia esąs stebetinai pasekmingu nuo *gėlimo pilvo ir žarnu, gerklės skaudėjimo, dusulio, galvos skaudėjimo, nustojimo apetito, šalčio galvoje, ect., ect.,* Sutaisomas išdirbėju labai pagarsėjusio

PAIN-EXPELLERIO-

seno ir ištikimo draugo šeimynos, naudojamo visame pagalyje per pusę šimtmečio—35c. už bonkutę visose aptiekose, arba galite užsisakyti tiesiai iš

F. AD. RICHTER & CO.
74—80 Washington Street, New York.

SEVERA'S WAFERS FOR HEADACHE & NEURALGIA

(Severos Plotkelės nuo Galvos Skausmo ir Neuralgijos) atneša greitą palengvinimą. Kaina 25 centai už dėžutę su 12 plotkelių su milteliais.

Šeimyniškas Linimentas.

Kiekviena šeimyna privalo laikyti gerą linimentą ir turėti po butelį bile laiku po ranka atsitikus susižeidimui, ar susidaužymui, išsisukimui arba pertenkimui. Panašiuose atsitikimose nepažystama nieko geresnio už

Severa's Gothard Oil

(Severos Gothardiškas Aliejus). Kaipo gyduolė vietiniam panaudojimui, jis nuramina skausmus, skaudėjimus ir traukučius, ir lygimi gerai tinka gydymui nesveikavimų, kaip antai: reumatizmo, neuralgijos, išsisukimų, susidaužymų, apibrinkimo, sutinimo pažandžių, sustyrusių narių arba muskulų.
Kaino": 25 ir 50 centų — visur aptiekose.

PUIKUS ISSINARINIMAMS. P. Pran. Veverka iš Bloomfield, Mont., praneša mums savo laiške iš 16 d. vasario, 1917 m., sekančiai: "Išsinarinau sau koją kelyje, bet panaudojus kelis kartus Severos Gothardiniską Aliejų, skausmas perėjo viai ir dabar jaučiuosi puikiai".

Pirkite Severos Gyduoles vietinėse aptiekose, reikalaudami tiktai "Severos" išdirbimų, arba užsisakykit tiesiog, jeigu tikrų negalite gauti.

W. F. SEVERA CO., CEDAR RAPIDS, IOWA

ŠOKIŲ MOKYKLA

Žinomas per 36 metus, kaipo gabiausias šokių žinovas. Prof. Sterno Šokių Mokykla, 952 Broadway, kampas Myrtle Ave., Brooklyn. Visai palei L. Sta. Seni ir jauni mokinami. Valcas, Two step, Foxtrot ir visoki kiti populiariški šokiai. Mokiname merginas, vyrus ir vaikus. Duodame privatiškas lekcijas jei pageidaujama. Mokykla atdara kas dien nuo 9 ryte iki 11 vakare taipgi ir Nedėlios popiečiuose ir vakare. Privatiškas kambaris del mokinimo. Dedama visa atida Taipgi mokiname ir stęidžiaus šokius. (Apr. 18)

$2.00 į dieną $2.00 į valandą

KURIS

JUMS GERIAUS PATIKTŲ

Geri "Lietuvos" laikraščio agentai lengvai padaro po $2.00 į valandą liuosu nuo darbo laiku.

Jys turite progą tą patį padaryti. Ir nereikalaujate savo darbo mesti. Klauskite platesnių informacijų, rašydami

"LIETUVA"
814 W. 33rd St. Chicago, Ill.

Nusipirk Mosties.

TAI BUSI GRAŽUS! Ją išdirba Mentholatum Co. Prieš eisiant gulti ištepk veidą mosčia per kelis vakarus, o padarys veidą tyru ir skaisčiu baltu... Toji mostis išima plėtmus raudonus, juodus arba šlakus ir prašalina visokius spuogus nuo veido. Kaina dėžutės 50c. ir $1.00. Pinigus galit siųsti ir stampoms.

J. RIMKUS.
P. O. Box 36, Holbrook, Mass.

Kiekvienai MOTEREI žinotina
Specialistas Moteriškų Ligų.
JOSEPH LIPMAN, M. D.
314 E. 50th St., New York.
OFISO VALANDOS:
iki 10 val. ryte; nuo 1 iki 2 val. po pietų ir nuo 7 iki 8 vakare.
Nedėliomis pagal sutartį.
Egzaminavimas DYKAI. Mes ištiriame ir pasakome visas ligas ir pagelbstime. Iš kitur atvažiavusiems ligoniams parupinam vietą, kol gydosi. Reikalui esant, kreipkitės, mes apžiurėsime ir duosime prietelišką rodą. Patarnavimas visai pigus. Neužmirškite mano antrašo.
DR. J. LIPMAN,
314 E. 50th St. NEW YORK.
Arti 2nd Avenue.
— Kalbame lietuviškai. —

LIETUVIŠKAS Fotografistas ir Maliorius

Geras Darbas ir visiems Prieinama Prekė

J. STOKIS
177 Nassau Str.,
kampas Bridge Str., Brooklyn, N. Y.

AMERIKOS LIETUVIŲ ATLETŲ KLIUBO,

Baltimore, Md.

VIRŠININKŲ ADRESAI: —
Pirmininkas: — Jonas Alyta, 639 W. Lombard Str.
Vice pirm.: — Antanas Rašimas, 730 W. Lexington Str.
Prot. sekr.: — Jurgis Velyvis, 320 N. Greene Str.
Fin. sekr.: — Vincas Lukoševičius, 673 Columbia Ave.
Kasierius: — Juozas Milunaitis, 855 W. Lombard Str.
Gen. Man.: — Ant. Mackevičius, 730 W. Baltimore Str.
Biznis Man.: — Juozas Bajoras, 822 Hollins Str.

Susirinkimai buna laikomi po 1-mai ir 15-tai dienai žėdno mėnesio Klubo name, 7:30 val. vakare.
539 Columbia Ave.
Telephone, St. Paul 8074.

NORĖDAMAS GAUTI GERUS
CEVERYKUS

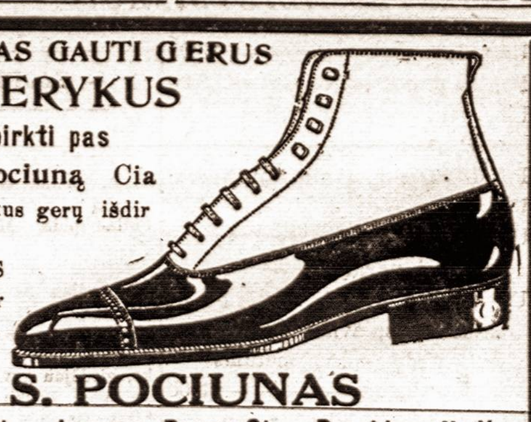

e k visada pirkti pas Simaną Pociuną Cia gausi Čeverykus gerų išdir byščių, kaip W.L.DOUGLAS EMERSON ir kitų. Reikalau damas užeik.

S. POCIUNAS
127 Grand St., kampas Berry St., Brooklyn, N. Y.

VAINEIKIO ir NARVYDO
FOTOGRAFIJU GALERIJA

499 Grand Str., kampas Union Ave., Brooklyn, N. Y.
Tel. 1723 Stagg.

Fotografuojam: Veselijas, Krikštynas, Laidotuvias ir visokias Grupas. Fotografijas padidinam ir malevojam; senus paveikslus atnaujinam. Nuimame dienomis ir naktimis.

Studia atdara nuo 9 val. ryte iki 8 v. vakare. Prekės nebrangios.

Vincas Struogis

Lietuvos Vėliavų Išdirbėjas
155 Hope St. Brooklyn, N. Y.
Telefonas 2989 Stagg
Residence Tel. 3671 R-Williamsburg

VISŲ LIETUVIŲ ATYDAI!

Nuo tulo laiko užsiėmiau išdirbinėtikras LIETUVOS VĖLIAVAS musų Draugijoms, Kliubams bei Organizacijoms. Sulygšiol, beveik žėdna musų draugija rupindamasi įsisteigti sau Vėliavą, pasidirbdama pagal geresnį išmanymą savo komiteto.

Taigi šiuomi pranešu lietuviams, kad kur tik randasi draugijos, kliubai arba organizacijos, stengtusi turėti tikrą Lietuvos Vėliavą. Duodami užsakymą padirbimui Lietuvos Vėliavą kreipkitės šiuom adresu:

V. STRUOGIS
155 HOPE STREET BROOKLYN, N. Y.

Teisingiausia
Lietuviszka Agentura

PARDUODU LAIVAKORTES

ant geriausių ir greičiausių Laivų, keleiviai visados bus užganėdintais.

SIUNČIU PINIGUS

į visas dalis svieto kuo-greičiausiai ir pagal pinigų kursą. (Stoviu po kaucija $60.000.)

Teipgi Pinigus priimu kurie nori pasidėt dėl apsaugojimo ir ant kiekvieno pareikalavimo juos sugrąžinu

P. J. CHMIELIAUSKAS,
177 E. Main St. PLYMOUTH, PA.
(Bell Phone 8—R)

W. SLOMINSKA

Mano Dirbtuve Apdovanota Dviem Medaliais

ant Koscinškos Parodos už rupestingą ir artistišką išdirbimą

KARUNŲ, ŠARPŲ, KUKARDŲ, ROZETŲ, BERLŲ, MARŠALKINIŲ LAZDŲ IR TEIP TOLIAUS.

Turiu už garbę apreikšti guodotiniems Kunigams ir guodotinoms Draugystėms, kad aš dirbu visus augščiau paminėtus daigtus PIGIAUSIAI, TEISINGIASIAI IR GERIAUSIAI, nes per daugelį metų užsiimdama išdirbiniais įgijau geriausią praktiką ir dėl to galiu viską padirbt pigiau ir geriau negu kiti fabrikai.

Su guodone

W. SLOMINSKA, 1025 Milwaukee Av., Chicago, Ill.

M. Mierzwinskas

UŽLAIKO

Dvi Didelias BUČERNIAS,

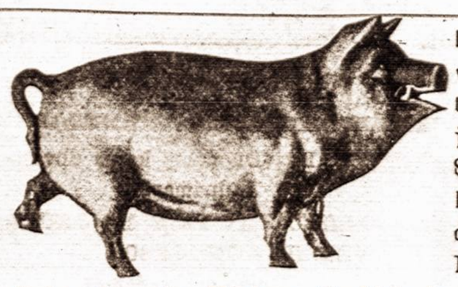

kuriose galima gauti visokios MĖSOS užlaikomos pagal krajavą madą, kaip tai: Skilandžių, visokių Dešrų ir visaip padarytos Rųkintos Mėsos, Jaunų Paršiukų, Kumpių, Krajavų Taukinių ir Kudų Lašinių.

VISADOS ŠVIEŽIA MĖSA IR ČYSTAI UŽLAIKOMA.

M. Mierzwinskas

75 GRAND STREET — 41 AVENUE A

Kampas Wythe Ave. —:BUČERNĖS:— Kampas 3-rd St.

BROOKLYN, N. Y. — NEW YORK, N. Y.

Tel. 3359 Greenpoint. — Tel. 2174 Orchard

REUMATIZMAS! REUMATIZMAS!

Kodėl kentėti taip didelį skaudėjimą REUMATIZMĄ? Visi juokiasi iš Reumatizmo, kurie tiktai vartojo aptiekoriaus F. A. URBONO MILTELIUS (proškus powder) ir LINIMENTĄ, tie šiandien yra sveiki. Taigi ir Jus galite lengvai pasveikti ir sykiu noktis su sveikaisiais iš reumatiškų skaudėjimų.

REUMATIZMO MILTELIUS ir LINIMENTĄ galite gauti per pačtą tiktai už $1.25.

Visi kreipkitės adresuodami:

F. A. URBONAS, Aptiekorius,

151 METROPOLITAN AVE., BROOKLYN, N. Y.

(KAMPAS BERRY STREET) Telephone Greenpoint 1411

Telephone 2872 Greenpoint.

Macys Bros. Furniture Co.

DIDŽIAUSIAS NAMAS,

Kur galima gaut visokių naminių papuošalų ant lengviausių išlygų

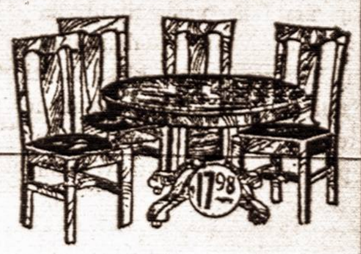

$1.00 į sanvaitę

Pristatom į visas apielinkias: Jersey, New York, Maspeth. Atvažiuokit kad ir iš toliaus, karai užsimokės.

Musų adresas

MACYS BROS. Furniture Co.

198=200 Grand Str. Brooklyn, N. Y.

Tarpe Bedford ir Driggs Ave. Šale Comedy Teatro.

Wm. SHEDLOW'S ir KARL. LATUKAS

Savininkai

VIENATINĖ SVETAINĖ

Galima užsisakyt Baliams, Mitingams ir Veseilioms, (vestuvėms)

734-736—3rd Ave.

SO. BROOKLYN, N. Y.

Telephone 1295 South.

Kada turi taisyti dantis, eik pas seną dentistą ant kurio gali pasiremti, kuris jau 10 metų šioje apielinkėje tarnauja, ir kurį visi rekomenduoja. Tas parodo, kad jis užganėdina visus. Speciališkas patarnavimas lietuviams. Galima susikalbėti lietuviškai ir lenkiškai.

Dr. SALETAN & POSNER

SURGEON DENTIST;

313 BEDFORD AVE.

KAMPAS SO. 2nd STREET, BROOKLYN, N. Y.

10 metų toj pačioj vietoj.

Įsteigtas 1866 — Telefonas 1576 Greenpoint

Edward J. Widness & Co.

Užlaiko Krautuvę

Stubinių Daiktų

Puodų, Stiklinių Daiktų, Pečių, Linoleum, Staltiesių, Langdengių, Geležinių Blekinių Daigtų, Peilių ir t. t.

SPECIJALIŠKI DAIKTAI BARAMS ir HOTELIAMS

99 Grand Street, Brooklyn, N. N.

NOTARIJUS

(REJENTAS)

JUOZ. O. SIRVYDAS

120 Grand St., Brooklyn, N. Y.

Kokie tik legališki popieriai ir dokumentai reikia užtvirtint ir padaryt—čia yra padaroma: Devier-nostįs, pirkimo bilos, liudijimai, certifikatai, vekseliai, etc. etc.

Telephone 3076 Stagg.

HERMAN APELER

UZEIGA

Puikųs užkandžiai ir geri Cigarai

398 Grand Street

kampas Rodney st. Brooklyn, N. Y.

Kandroto Užeiga

Tinkamiausi Užeiga Del Lietuvių

126 Grand Street

Tel.1490 Greenpoint Brooklyn, N. Y.

DYKAI! DYKAI!

Aš ištraukiu dantis be skausmo ir veltui tiems, kurie duoda taisyti ir naujus indėti.

Visas darbas visiškai be SKAUSMO

Ne kiekvienas dantistas moka apsieiti su dantimis sunkiam atsitikime, tankiai siunčia pas specialistą. Dr. Chas. Teschberg yra gerai žinomas kaipo specialistas ir įvairiuose atsitikimuose siunčiama pas jį. Ateik ir duok išegzaminuot. Informacijos dykai. Mano karunos ir tiltukai yra 22 karato čysto aukso su dubeltava apačia. Visas darbas gvarantuotas. Kainos prieinamos. Mokestis ant nedėlių. Gazas ir kokainas vartojamas pagal reikalą.

Ofiso valandos: Nuo 9 A. M. iki 9 P. M. Pėtnyčioms nuo 9 A. M. iki 6 P. M. Nedėlioms nuo 9 A. M. iki 1 P. M.

DR. CHAS. TESCHBERG. D. D. S. Lietuviškas Dantistas

500 Grand Str., kampas Union Avenue, Brooklyn, N. Y.

Kalba lietuviškai, lenkiškai ir rusiškai. Telephone Stagg 3698

LIETUVIŠKA

RESTAURACIJA

Švariai užlaikoma, gretas ir prie lankus patarnavimas.

Atvažiavę svečiai iš kitų miestų ir vietiniaiatsilankykit, o gausite puikius valgius kokių tik kas pareikalausite. Priektam užlaikau puikius kambarius nakvynėms, kaip vieti niams taip ir atkelevusiems iš kitų miestų. Kreipkitės po šiuo adresu

J. ZOSTAUTAS.

102 Grand St., Brooklyn, N. Y.

Telephone 1331

Nik. P. Zelwis

Lietuviškas graborius.

Ibalsamuotojas ir laidotuvių Direktorius. Karietos laidotuvėms, veseilioms ir krikštynoms.

Ofisas ir gyvenimas:

1034 Bank Street, Waterbury, Conn.

Lietuviai, kreipkitės reikale.

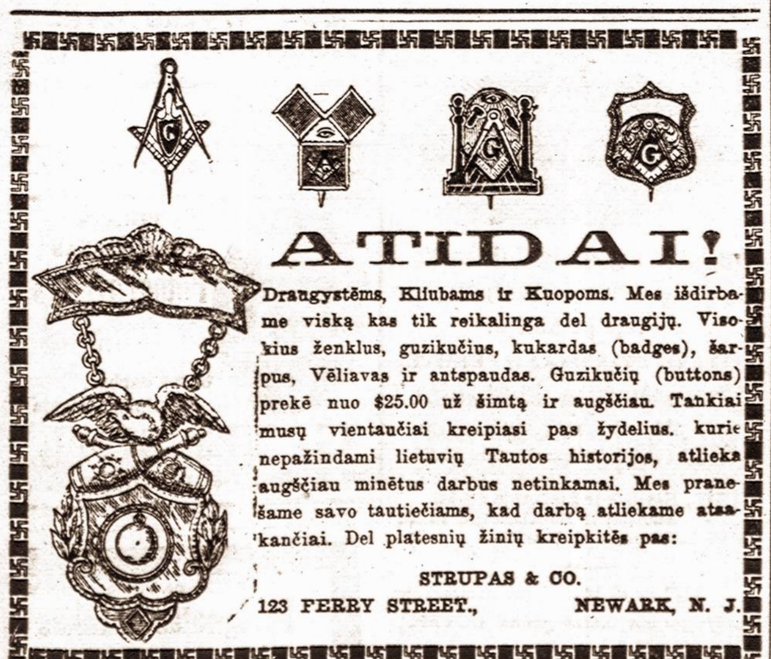

Dr. Richterio **PAIN EXPELLER** su „ANKOR" nuo Reumatizmo, Skausmų, skaudėjimo ir sustingimo sanariuose ir raumenyse. Tikrasis pàrsiduoda pakelyje čia nupieštame. Atnešk visus pakelius, kurie nebus užpečėtyti su „ANKOR" 35 ir 65 c. aptiekose ir tiesiog nuo:

F. AD. RICHTER & CO.

74-80 Washington St., New York.

JONAS MATHUS

(MATUZEVIČIUS)

Didžiausia ir Puikiausia visame South Bostone Lietuviška

:: UZEIGA ::

Sveikiausi ir geriausi visokios rušies užkandžiai ir piukųs Cigarai.

prielankus patarnavimas.

JONAS MATHUS

(Lietuvis Savininkas)

342-344 W. Broadway,

SOUTH BOSTON, MASS.

(Arti Lietuviško Labdarybės Draugijos namo.)

Puikiausia ir smagiausia lietuviams užeiga pas

Feliksa Osipauska

Visados puikųs užkandžiai ir geri cigarai.

Lietuviai vietiniai ir atvažiavę iš kitur nepamirškit šios puikios vietos.

749 Harrison Ave.,

Harrison, N. J.

ATEITIS

savo skaitytojams duoda labai daug naudingų raštų apie žmonių sveikatą ir ligas, taipgi apysakų, juokų, eilių, paveikslų. Turi savo korespondentus visoje Amerikoje, taipgi Lietuvoje, Rusijoj, Vokietijoj, Francijoj, Anglijoj ir kt. **"Ateities" kaina** metams $2.00, pusei metų $1.00. Užsieniuose metams $2.50. Pasižiureti **viena numeri siunčiame dovanai.**

"Ateitis", 366 Broadway, So. Boston, Mass.

Rukyk Naujoko Cigarus!

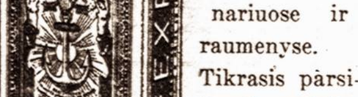

Nes yra padaryti iš importuoto geriausio Havanos, Sumatros ir Domestic tabako; kurie rukant maloniai kvepia ir todel geresnių Cigarų niekur negali gauti! Užtai pas Barbierius, Krautuvėse ir Saliunuose reikalauk tik ro lietuvio Naujoko Cigarų. Jo dirbtuvė yra po numeriu:

359 Broadway, Brooklyn, N. Y.

TĖMYK, kad butų NAUJOKO vardas ant bakso!

DIRVA

Didžiausis ir naudingiausis laikraštis.

Neužsiima barnėmis nė polemikomis.

Talpina daug žinių.

Talpina daug moksliškų ir pamokynančių straipsnių.

"DIRVA" verta skaityt kiekvienam lietuviui ir lietuvei.

Tik $2.00 metams.

Kanadoj ir Mexikoj $2.50.

Kitose šalyse $3.00.

Ant pažiuros vienas No. Dykai.

„DIRVA"

2004 ST. CLAIR AVE. CLEVELAND, OHIO

VINCAS J. DAUNORA

APTIEKORIUS

TIKRA LIETUVIŠKA

APTIEKA

LIETUVIS PAS LIETUVĮ

229 BEDFORD AVE.

KAMPAS NORTH 4-TŲ GĄTVĖS

BROOKLYN NEW YORK

SVEIKATA — LAIMĖ

GAUK ŠIUOS MUZIKOS VEIKALUS:

MIKAS PETRAUSKAS,

Bevažinėjant po Ameriką, davinės lekcijas chorams ir tt. kur tik bus prieinamos tam sąlygos. Lekcija-pamoka chorui, apie 2 val. laiko, 10 dol. Susižinot:

MIKAS PETRAUSKAS

Adresas:

Mr. M. Petrauskas

395 Broadway, So. Boston, Mass.

Mokykis Francuzų Kalbos

Užsirašyk "Amerikos Lietuvį", kuriame rasi geriausių Raštų, Zinių, Juokų ir Eilių

Taipgi dabar ką tik prasideda Francuzų Kalbos Lekcijos, labai naudinga nors kiek Lietuviams su ta kalba susipažinti. Ypatingai jauniems, kuriems gal atseis Francijoj buti, visiems kareiviams naudinga užsirašyti "Amerikos Lietuvį" $2.00 metams.

"AMERIKOS LIETUVIS"

15 Millbury Street, Worcester, Mass.

Vietines Zinios

Laikraščių leidėjų susirinkimas — Pereitą subatą buvo susirinkę „Vien. Liet.,'' „Laisvės,'' „Garso'' ir „Tėvynės'' laikraščių leidėjų atstovai pasitarimui kaip užprotestuoti prieš dabar įneštą bilių, kuriuomi antra klesa siuntinėjami laikraščiai apdedami nepakeliamomis mokestimis. Nutarta parašyti ir pasiųsti Washingtonan protestą.

Apie bazaro rengimą. — Pereitą seredą įvyko draugysčių atstovų susirinkimas, kur didžiuma priklausė klerikalams. Daug svarstyta ir ginčytasi apie sąlygas, pagaliaus likosi didžiumos priimta tam tikra rezoliucija. Jei tą didžiumos rezoliuciją priims C. K., tai bus rengiama bendrai, bet jei atmes tai rengs C. K. su pritariančiom jam draugijom.

Apskritai klerikalai pasirodė net neteisingais, ypač p. Kaupas, kuris melagingai pasakė, buk C. K. Lietuvių Dienoje surinktas aukas laiko neišsiuntęs, kuomet gerai žinojo, jog tos aukos yra Raudonojo Kryžiaus rankose, ir kad C. K. visais prieinamais jam budais stengiasi, kad tik tos aukos butų išsiųstos.

Apskritai žmonės labai prijaučia ir žada gerai pasidarbuoti.

Paėmė kariumenėn. — Pereitą pėtnyčią ir subatą iš Brooklyno paėmė kariumenėn apie 30 lietuvių, tarpe kurių ir p. A. Kvederą ir daugelį kitų darbščių jaunų vaikinų. Nesmagu jiems buvo atsiskirti su savo pažįstamais.

Tėv. Myl. dr. 3 kp. susirinkimas atsibus šios pėtnyčios 28 d. rugsėjo vakare Liet. Uk. Klubo kambariuose. Visi nariai malonėkite skaitlingai susirinkti, nes yra daug svarbių reikalų aptarti.

Sekr. **U. Kriaučiuniutė.**

Svečiai. — P-as P. Rimkus pravažiuodamas iš Bostono į Clevelandą, atsilankė pas mus. Jis pabaigė M. Petrausko konservatoriją ir žada Clevelande dikčiai pasidarbuoti dailės srityje.

Taipgi lankėsi p. Juozas Kačergius pirmiau gyvenęs Springfield Ill., o dabar važiuojantis Bostonan.

Apart to pereitą savaitę atlankė „V. L.'' ofisą A. Petrila iš New Brunswick, N. J. ir p. K. Varašius iš Pittsburgh, Pa. ir Broknevičia su šeimyna iš Newark, N. J.

Šį panendnėlį lankėsi pas mus ir p. J. Tereila iš Ansonia, Conn.

Atsiskyrė. Jonas Marcinkevičius išsiskyrė iš partnerystės su p. P. Mačiu, kuriuodu laikė rakandų štorą 198-200 Grand Str. Dabar ta krautuvė pasiliko brolių Mačių rankose.

P-as R. Adžgauskas ALTS. pirmininkas pirmiau gyvenęs Bridgeporte, Conn., dabar apsigyveno Brooklyne, N. Y.

Lietuvių kriaučių kooperacija jau vėl atidarė savo dirbtuvę ant 141 Roebling Str. ir tuoj pradės dirbti.

Liet. Gimn. Klubo komiteto susirinkimas atsibuvo pereitą pėtnyčią (Rugs. 21 d.) Klubo kambariuose. Komisija išdavė raportą ir pasirodė, kad salė yra paimta del Maskaradų baliaus, kuris atsibus lapkričio (Nov.) 10 dieną Washington Parke. Taippat klubiečiai rengia pnikų koncertą ant 27 d. sausio (Jan.) 1918 m. svetainėje Brooklyn Labor Lyceum Hall. Klubas šį mėnesį nusipirko „pool table'', kur nariai turi progą pasibovyti vakarais. Taippat dabar tariasi nusipirkti pianą ir jaunimas žada tverti chorelį.

Narys.

D. L. K. Daukanto Dramatiškos Dr-tės Balius. — Tautiškame Name 22 d. rugsėjo atsibuvo viršminėtos dr-tės balius, kuriame žmonių buvo gana skaitlingai.

Vieną ydą teko užtėmyti. Tai nebuvimas vedėjo .O balius, be vedėjo, tai kaip barščiai be druskos, ir suteikia daug nesmagumų svečiams.

P-no Jono Treigio suruoštas autingas atsibuvo pereitą nedėldienį. Išvažiavo su svečiais į Seacliff, L. I. Dalyvavo Ambraziejus, Bush, Ščegauskas, Šurpskis ir Šidlauskas. Buvo labai linksmas išvažiavimėlis.

Kareiviams norima padaryti linksmos Kalėdos. — Sus. Svetimų kalbų Laikraščių Amerikoje nori nušviesti kareiviams Kalėdų šventę tolimoj Francuzijoj. Mums prašo tai paskelbti, idant jei kuris norėtų pagelbėti tam darbui, lai siunčia pinigus adresu: The American Leader, Woolworth Building, New York. Pagal išrokavimų, vienas dolaris suteiks dviem kareiviam 200 cigaretų, arba tiek daug rukomos ar kramtomos tabakos.

Rengiamasi prie SLA. Apdr. ir Sveikatos savaitės. — SLA. 83 ir 213 kuopos nutarė bendrai veikti Apdraudos ir Sveikatos Savaitėje, Spalių 21-28 dd.

Spalių 21 d. atsibus balius su teatru, monologais ir tt. Bus sulošta p. P. Bukšnaičio komedija **„Kaminašluosčio Duktė''** — veikalas be žodžių. Monologus sakys p. A. Vaicekauskas ir p-lė U. Kraučeliuniutė, p-lė B. Petrauskiutė pagriežš ant smuiko.

Antrą savaitės dieną, 22 spalių, vakare, bus prakalbos. Ketvirtą ir penktą — paskaitos, po dvi vienu vakaru. Nedėlioj, 28 d., įvyks didelės prakalbos su deklamacijomis. Kalbės p. Š. E. Vitaitis, St. Gegužis, SLA. prezidentas, arba J. Neivackas ir kiti. Visi vakarai atsibus Tautiškame Name.

Vald. narys.

Išsiėmė laisnius apsivesti. — Kazimieras Cereška, 133 Thames Str., su Juze Medeišyte iš ten pat.

Walter Allen, 117 Berry Str., su Ona Pranaitis, 75 Monitor St.

Petras Barauskas, 182 York Str., su Martha Butkevičiute iš ten pat.

Juozas Simanaitis, 656 E. 12th Str., New York, su Magdalena Akucevičiute, 34 Scholes Str.

Mikolas Bunevičius, 70 Franklin Str., su Eva Vaicekauskiute, 104 Huron Str.

Joseph Tamulaitis 93 Ten Eyck Str., su Marija Zaveckiute iš ten pat.

J. Guvežius su Petronėle Straigis, abudu gyvena 553 Metropolitan Ave.

UŽDYKĄ $5.00.

Noriu gauti darbą už polterį į Bildingą, bet nei kada nedirbęs, todel sunku gauti. Kas iš lietuvių tą darbą dirbat ir galėtumėt perstatyti mane į tą darbą, tai aš už tai duosiu $5.00. Vėliau ar anksčiau praneškit man laišku.

F. AKELAITIS
103 Grand St., B'klyn, N.Y.
(40)

Reikalinga Mergina

ar moteris prie apžiurėjimo namo, ir kiek prigelbėti tarpais padirbti krautuvėje. Ypač yra proga pramokti štore dirbt Mokestis gera. Darbas ant viršaus. Atsišaukit: —

K. BUNDONIS.
68 So. 2nd Str., Brooklyn, N. Y.
(41)

12-TAS METINIS BALIUS!
Lietuvių Laisvės Draugijos

Atsibus puikus ir labai iškilmingas balius su daugybe įvairumų. Spalio (Oct.) 6 dieną, vakare 6:30 val. vak. Balius atsibus **„Tautiškame Name''** 101-103 Grand Str., Brooklyn, N. Y. Įžanga vyrams 25c. moterims-merginoms 15c. Kviestom draugijom įžanga 15c.

Kviečiami Brooklyniečiai ir apielinkės lietuviai.

Užkviečia **Komitetas.**

(40)

KRASOS DĖŽUTĖ.

A. K-tis. — Nors malonios eilutės, bet kad neprisilaikote skiemo negalime sunaudoti. Bandykite pradėti nuo žinučių. Eiles yra sunku rašyti.

Satrap. — Feljetonėlis sulyg turinio tiktų, bet apdirbimas labai silpnas, tat feljetonui netinka. Bandykite geriau apdirbti, tuomet su mielu noru išspausdinsime.

P. J—as. Straipsnelį peržiurėsime Ačiu.

R. Adžgauskas. — Jusų raštelį nesuspėjome indėti į šį num. Tilps sekančiame.

Draugui, M. Truska, Kuntrimiškis, Jaunikaitis. — Telpa .Labai ačiu.

Šv. J. K. Dr-tės Vald. Telpa. Tik visgi $55 daugiau už $10, kaip ne rokuok.

Gelbėtojui, Meilučiui, Reporteriui, V. Ja-tė, Sauliui — Specialiam kor. — Gavome. Labai ačiu.

Tijunaičiui. — Peržiurėsime. Lavinkitės toliaus.

NAUJAI IŠLEISTOS KNYGOS

Vokiečių Kareivio Karės Atminimai, iš anglų kalbos vertė L. Laisvietis, Brooklyn, N. Y.

Velnias, parašė Robert G. Ingersoll, vertė Ferdinand de Samogitia. Brooklyn, N. Y. 1917.

Abi knygutės yra Lietuvių Ko-operativiškos Spaudos Bendrovės „Laisvė'' leidiniai ir gana švariai atspausdintos.

Le Probleme des Nationalites et La Paix Durable (Tautų problema ir patvari taika). Parašė J. Gabrys. Lausanne. 1917 m. Pusl. 185.

Knyga parašyta francuzų kalba.

Rytų Pylis, Henry Wood, drama 5-se aktuose 14-je atidengimų. Lietuvių kalbon vertė B. Skripkauskiutė. Prekė 35c. Išleido „Dirva'' Cleveland, Ohio. 1917 m.

LINKSMIAUSI SKAITYMAI
tai
„TUKSTANTIS IR VIENA NAKTŲ''

Šią puikią ir didelę knygą galima gauti „Vienybės Lietuvninkų'' administracijoje. Kaina $2.00.

„VIEN. LIET.'' ADMIN.
120 Grand St., Brooklyn, N. Y.

AR ESI GIRDEJĘS?
Kad žmogus gali pasigražinti sau veidą ir įgyti ilgus plaukus. Prisiųsk stampą ir gausi visas informacijas.
DISTRIBUTOR FOR WILBERT CO.
42 Vine Street, Montello, Mass.

Užsirašyk sau ar savo pažįstamiems didžiausią savaitraštį
"VIENYBĘ LIETUVNINKŲ"
insteigta 1886 m.
„Vienybę Liet." privalo skaityti kiekvienas lietuvis ir lietuvaitė.
„Vienybė Liet." talpina mokslišku ir pamokinančius straipsnius.
PRENUMERATA METAMS:
Suvienytose Valstijose...$2.00; pusei metų $1.00.
Kanadoje.....2.50; pusei metų $1.25.
Kitose viešpatystėse.....3.00; pusei metų $1.50.
Pažiurėjimui siunčiame vieną numerį dovanai ir knygų katalogą.
DIDŽIAUSIA KRAUTUVĖ VISOKIŲ KNYGŲ.
"VIENYBĖ LIETUVNINKŲ"
120--124 GRAND ST., BROOKLYN, N. Y.

Tel. 2320 Greenpoint —::::— Telephone 7867 Main
GRABORIUS
JUOZAS GARŠVA

Mano firma gerai atlieka sekančius darbus: išbalsamuoju ir laidoju mirusius ant visokių kapinių. Pagrabus paruošiu nuo paprasčiausių iki prakilniausių. Parsamdau karietas laidotuvėms, veselijoms, krikštynoms ir kitiems pasivažinėjimams.
Viršui minėtais reikalais kreipkitės pas mane, o busit užganėdinti.
144 NORTH 5th STR. OFFISAI: 264 FRONT STR.
BROOKLYN, NEW YORK.

New Plaza Hall
Dvi DIDELĖS SALĖS DĖL BALIU, BENKIETU, YPATINGAI VESELIU IR LINKSMU VAKARĖLIU

PUIKUS KAMBARIAI MITINGAMS ARBA ŠIAIP VISOKIEMS SUSIRINKIMAMS IR T. T.
A. Miller, Savininkas
121-31 Havemeyer Str., 265-267 So. 1st Str., 318-324 Grand Street
BROOKLYN, N. Y. - - - Telephone 4487 Stagg

— NEPAMIRŠKIT —
Tautiško Namo,
Extra, parankiausia Salė veseilioms, Baliams, Teatrams ir mitingams.
Skanus užkandžiai ir nakvynė.
A. RAZUTIS
101-103 Grand Str. Brooklyn, N. Y.
Telephone 1470 Greenpoint

Puikiausia ir smagiausia lietuviams vieta pas
Jokuba Kancieriu

Lietuviai vietiniai ir atvažiavę iš kitur nepamirškit šios puikios vietos.
253 Wythe Ave.
Kampas North 1-st Str.
BROOKLYN, N. Y.
Tel. 5311 Greenpoint.

$200 Bus Duodama kaipo dovana del Jaunamarčių
PRISIDĖKIT PRIE ŠIO JAUNA VEDŽIŲ KONKURSO
Kuris yra vedamas
STRAUSS
PHOTO ART STUDIO
301 GRAND STREET
BROOKLYN, N. J.
kampas Havemeyer Gt. Viršuj Plaza teatro
Ateikit ir pamatykit šliubų paveikslus ir tuom tarpu pasiteirausite apie ši didelį konkursą.
Nepadarykit klaidos, nes mes tik vieną fotografijų studio turime ant Grand Str.
Prekės eina nuo $2.00 už tuziną ir brangiau.

THE LACKAWANNA
Parankiausei geležinkelei Europoj keliaujantiems. Linijos sueina prie Trans-Atlantiškųjų laivų. Nebrangiai perdavinėja bagažą ir perveža pasažierius.
The Road of Anthracite
(Kietųjų anglinių kelias).
Trumpiausis kelias į Buffalo.
Tiesiai į Scrantoną ir Anglių Sritį.
Tarpe New Yorko ir Buffalo penki traukiniai kasdien.
Tarpe New Yorko, Chicago ir Vakarų keturi traukiniai kasdien.
Tarpe New Yorko, St. Louis ir Pietvakarių, kasdien.
Tarpe visų vietinių Punktų nuolatinis ir parankus susinešimas.
Artymesnių informacijų apie kainas, traukinių begiojimą, etc., kreipkitės pas savo vietinį agentą arba rašykite pas:
Lackawanna Railroad
George A. Cullen,
Passenger Traffic Ma
90 West Street, N. Y.

JONAS
KULBOKA
Visu Draugas
291 Wythe Ave.
Kampas So 1-st Str.
BROOKLYN, N. Y.
Tel. 279 Greenpoint.

SAULE THE SUN.
Du-kart nedėlinis laikraštis
Smagiausias lietuviškas laikraštis visoje pasaulėje.
IŠEINA kas UTARNINKĄ ir PĖTNYČIĄ
Prenumerata kaštuoja:
Amerikoj Ant viso meto $2.50 Ant pusės meto $1.25
EUROPOJE Rusijoje ir Lietuvoje $3.50 Anglijoj ir Skotlandijoj 15 sh. Prusuose 15 markių.
☞ Priek tam pilnai užsimokėję skaitytojai kas metas gauna DOVANĄ puikų Kalendorių.
Adresavokite:
W. D. Boczkowski & Co
520-522 W. South St.
MAHANOY CITY, PA

PIRMAS LIETUVISKAS
Fotografistas ir Maliorius
Geras darbas. Vidutiniška čienia
G. BENSON,
328 Bedford Ave. Brooklyn, N. Y.

Bell Phone, Dickinson 3995 M.
Dr. Ignotas Stankus
1210 S. Broad St., Philadelphia, Pa.
Physician and Surgeon (lietuvis gydytojas ir chirurgas pabaiges Indianos Universiteta) Gydo visokias ligas vyru, moteriu ir vaiku. Daro operacijas.
Ofiso valandos: 9-11 rito. 2-4 po piet. 7-9 vakaro. Nedelioms; 9-11 rito 1-4 po piet.

Telephone 3674 Stagg
Robertas Gabrecht's Uzeiga
KASDIEN
Szutinti Kliamsai ir Kliamsu Sriuba
Visoki užkandžiai dovanai.
355 GRAND STREET, KAMPAS MARCY AVE. Brooklyn, N.Y