Instcigtas 1886.
„VIENYBĒ LIETUVNINKŲ"
SAVAITINIS LAIKRAŠTIS
Eina Seredomis, Brooklyn, N. Y.
Metinē prenumerata:
Suvienytose Valstijose ... $2.00
Kanadoje 2.50
Visose kitose viešpatystēse 3.00
Prenumerata apmokama iš kalno.
Prenumeratos metams skaitosi nuo dienos užsirašymo, ne nuo Naujų Metų.
Apgarsinimų kainų klauskito laišku:
J.J. PAUKSZTIS & CO., INC.
120-124 Grand St.
Brooklyn, N. Y.
Telephone, 2427 Greenpoint.

VIENYBĒ LIETUVNINKŲ

Visuomenės, literaturos ir politikos savaitinis laikraštis.

Established 1886.
„VIENYBĒ LIETUVNINKŲ"
THE LITHUANIAN WEEKLY
Published Wednesdays at Brooklyn, New York.
Yearly Subscription Rates:
United States $2.00
Canada 2.50
All other countries 3.00
Advertising rates on application.
Address:
J. J. PAUKSZTIS & CO., INC.
120-124 Grand St.
Brooklyn, N. Y.
Telephone 2427 Greenpoint.

NO. 45. BROOKLYN, N. Y. LAPKRIČIO (November) 7, 4., 1917 M. METAI XXXI.
(Telefonas 2427 Greenpoint) Entered As Second Class Matter Oct. 23, 1907, At The Post Office At Brooklyn, N. Y. Under Act Of March 3rd 1879. (Telephone 2427 Greenpoint.

True translation filed with the Postmaster of Brooklyn on November 7, 1917, as required by the Act of October 6, 1917 („Trading with the enemy act.")

Nuskendo 11 vokišku laivu.

True translation filed with the Post-master of Brooklyn on November 7, 1917, as required by the Act of Octo-ber 6, 1917 („Trading with the enemy act").

ANGLAI MUŠYJE ANT JURIŲ PASKANDINO 11 VOKIEČIŲ LAIVŲ.

ITALAI JA USULAIKĒ VOKIEČIŲ ĒJIMĄ ITALIJON.

ANGLAI PALESTINOJ PAĒMĒ MIESTĄ GAZĄ NETOLI JERUZOLIMO.

ANT RUSŲ FRONTO VOKIEČIAI VĒL NORI „BROLAUTIS." TAS REIŠKIA, KAD JIE VĒL KILPAS RENGIA.

AMERIKA VĒL SKOLINA RUSIJAI PINIGUS.

VOKIEČIAI GIRIASI PAĒMĘ BELAISVĒN KELIS AMERIKOS KAREIVIUS.

LIETUVIAI TURĒJO SAVO SEIMĄ VILNIUJE. JIE SUTVĒRĒ SAV OTARYBĄ. LENKAI TAIPPAT KAIP IR LIETUVIAI TURI TARYBĄ SU TARNOVSKIU PRIEŠAKYJE.

Iš karēs lauko

ITALAI PASIEKĒ TAGLIAMENTO UPĘ.

True translation filed with the Post-master of Brooklyn on November 7, 1917, as required by the Act of October 6, 1917 („Trading with the enemy act").

Berlinas. — Oficialiai pranešama, kad vokiečių-austrų kariškos spēkos pasiekē Tagliamento upę, kurios kitoj pusēj randasi italai. Laike mušių buvo paimta 60 tukstančių italų ir keletas šimtų kanuolių. Išviso vokiečių rankose kliuvo per šį užpuolimą 180 tukstančių italų ir pusantro tukstančio kanuolių.

Roma praneša, kad trečioji italų armija sveika ir su visom kanuolēm pasiekus Tagliamento upę nežiurint kad transportacija ir strategiškas padējimas buvo sunkus. Taippat išgelbēta veik visos anglų didžiosios kanuolēs buvusios Isonzo fronte.

Italams pagalbon pribuvo anglų bei francuzų kareiviai, kuriuos italai džiaugsmingai pasitiko. Dabar laukiama didelio mušio, kuris turēs didelę svarbą.

Lig-šiol italai pasitraukē 70 mylių fronte ir prastojo 10 tukstančių kv. mylių žemēs.

S. V KARIUMENĒ REZERVUOS.

True translation filed with the Post-master of Brooklyn on November 7, 1917, as required by the Act of October 6, 1917 („Trading with the enemy act").

S. V. kariumenē Francuzijoj. -- Pirmieji batalijonai buvusie apkasuose tapo pamainyti kitais. Pamainymas atsibuvo be jokių nuostolių, kas ne visados atsitinka. Matomai vokiečiai nieko apie jį nežinojo.

Pargrįžo tie batalijonai purvini, šlapi, nuo galvos lig kojų ir turējo pirmiausia nusiprausti gasolinu, o paskui vandeniu. Dabar jie vēl švarųs ir pasirengę eiti apkasuose. Jie dabar ingijo svarbias žinias, kurios bus naudingos kuomet jie ims mokinti atsiųstus iš S. V. kareivius.

18 LAIVŲ NUSKANDINTA.

True translation filed with the Post-master of Brooklyn on November 7, 1917, as required by the Act of October 6, 1917 („Trading with the enemy act").

Londonas. — Pereitą savaitę nuo narlaivių ar minų žuvo 14 anglų laivų su intalpa daugiau negu 1,600 tonų ir 4 su mažesne intalpa. Tas parodo, kad narlaivių veikimas buvo mažesnis, negu užpereitos savaitēs, kuomet žuvo 25 laivai.

Italams žuvo nuo narlaivių 2 laivai su intalpom daugiau 10 su puse tukstančių tonų ir vienas garlaivis mažesne intalpa. Francuzai gi neteko 3 laivų.

LAKUNŲ DARBAI.

True translation filed with the Post-master of Brooklyn on November 7, 1917, as required by the Act of October 6, 1917 („Trading with the enemy act").

Londonas. — 12 anglų lakunų užpuolē Pirmasens, kame numetē keletą bombų ant dirbtuvių ir gazo išdirbysčių. Vēliaus anglų orlaiviai bombardavo Saarbruckeno miestą.

Francuzai tuom tarpu sklandē aplink stipriausią Vokietijos tvirtovę Metzą ir numetē netoli 7 tukstančių kilogramų sprogstančios medžiagos. Buvo užtēmyta didelis gaisras vienoj gelžkelio stotyje.

Ant rytojaus kiti 12 anglų lakunų užskrido ant Kaiserlauterno amunicijos dirbtuvių ir numetē keletą bombų.

VOKIEČIAI VĒL TRAUKIASI RYGOS FRONTE.

True translation filed with the Post-master of Brooklyn on November 7, 1917, as required by the Act of October 6, 1917 („Trading with the enemy act").

Petrogradas. — Oficialiai pranešama: Šiauriniame fronte priešas kellose vietose traukiasi į Rygos pusę, kur turi prirengtas pozicijas. Atsitraukiant, jų pakaliniai žvalgai visados susiduria su musų žvalgais.

Nēra jokio pamato manyti, kad šis pasitraukimas daleis jam permesti kareivių ant kitų frontų.

S. V. TRANSPORTAS FINLAND BUVO TORPEDUOTAS.

True translation filed with the Post-master of Brooklyn on November 7, 1917, as required by the Act of October 6, 1917 („Trading with the enemy act").

Washingtonas. — Transportas Finland begrįždamas S. V. tapo torpeduotas. Pagadinimai nežymųs. Žuvo devyni žmonēs. Laivas pats savom spēkom pasiekē uostą. Finlandą lydējo kariški laivai, bet nieks nematē nei torpedos nei narlaivio.

RUSAI PASKANDINO TURKŲ TORPEDININKĄ.

True translation filed with the Post-master of Brooklyn on November 7, 1917, as required by the Act of October 6, 1917 („Trading with the enemy act").

Petrogradas. — Juodose jurēse du rusų torpedininkai pasiųsti sunaikinti turkų garlaivį pirmiaus pagadintą vienos musų narlaivēs atrado Inada užlajoj priešo torpedininką ir du garlaiviu. Tas torpedininkas tapo paskandintu, garlaiviai sudeginti ir laivyniška kanuolių baterēja sunaikinta.

VOKIEČIAI MANĒ SUNAIKINTI LONDONĄ Į PLENIS.

True translation filed with the Post-master of Brooklyn on November 7, 1917, as required by the Act of October 6, 1917 („Trading with the enemy act").

Londonas. — 30 vokiškų orlaivių užpuolē Londoną, kurį spējama, jie norēję paversti į plenis. Bet pasidēkavojant naujiems apsaugos budams, vos trįs iš jų pasiekē miesto širdį. Kiti visi tapo nuvaryti šrapnelių ugne. Bombomis užmušta aštuoni gyventojai, sužeista 21. Jokių nuostolių nepadaryta karinēm laivyno ar amunicijos įstaigom.

VOKIETIJA PRASTOJO NETOLI ŠEŠIŲ MILIJONŲ VYRŲ.

True translation filed with the Post-master of Brooklyn on November 7, 1917, as required by the Act of October 6, 1917 („Trading with the enemy act").

Washingtonas. — Nepriguimingų socialistų atstovas Ledebour reichstage užreiškē šiaip; kalbēdamas apie ketvirtą žiemavojimą su ginklu rankose: — „Jųs, gerbiamieji, matomai neturit jokios sąvokos, ką karē reiškia. Mes turim pusantro milijono negyvų, 3 ar 4 milijonus sužeistų, iš kurių pusē milijono amžini ubagai, gi 2 milijonai pažeisti visam gyvenimui. Tokiu budu mes prastojom 6 milijonus vyrų laike 3 metų karēs."

ANGLAI PALESTINOJ PAĒMĒ BEERSHEBĄ.

True translation filed with the Post-master of Brooklyn on November 7, 1917, as required by the Act of October 6, 1917 („Trading with the enemy act").

Londonas. — Anglų kariumenē po stipraus mušio paēmē Beershebą ir 1,800 imtinių bei devynias kanuoles. Beersheba randasi Palestinoj 40 mylių į pietus nuo Jeruzolimos. Tai svarbus punktas, nes pro ją eina gelžkelis.

Iš Visur

VOKIETIJOJ NAUJAS KANCLERIS.

True translation filed with the Post-master of Brooklyn on November 7, 1917, as required by the Act of October 6, 1917 („Trading with the enemy act").

Amsterdamas. — Po ilgų pasitarimų von Hertlingas (Bavarijos ministerių pirmininkas) tapo kaizerio paskirtas Vokietijos kancleriu. Vice-kancleriu bus von Payer, progresivis Reichstago atstovas. Dr. Helferichas dabartinis vice-kancleris ir von Waldow, maisto diktatorius atsisakē iš savo vietų. Laivyno ministerio von Capelle rezignacija nepriimta.

Hertlingu nevisos partijos patenkintos kadangi jis priešingas parliamentarei valdžiai ir išskyrimui Elzas-Lotaringijos kaip val stijēlēs panašios į Bavariją.

BOLŠEVIKAI ATIDĒJO „MAIŠTĄ."

Petrogradas. — Kaip žinoma, bolševikai buvo paskelbę 2 d. lapkričio, kaipo ginkluotų demonstracijų ir sukilimo dieną. Bet slaptame susirinkime, kuriame dalyvavo ir žinomas agitatorius Leninas buvo nutarta nekelti jokių demonstracijų tą dieną. Tam bus nuskirta kita diena, kuri laikoma paslaptyje.

Spējama, kad demonstracija atmainyta todel, kad bolševikai netenka intekmēs tarpe žmonių. Todel dabar slaptai paskyrę dieną, jie mano — drebēkit prieš mus.

4 BILIJONAI RUSIJOJ LAISVĒS PASKOLOJ.

Petrogradas. — Laisvēs Pasko[illegible] [illegible] netoli 4 bi-jonai rublių (2 bilijonai dolarių) ir vis plaukia daugiau.

Finansų ministeris nutarē paimti savo rankose arbatos pardavinējimo monopolį. Tuo budu manoma gauti 400 milijonų rublių kasmet ineigų valstybēs iždan.

SUOMIAI NEJUOKAIS STEIGIA RESPUBLIKĄ.

Helsingforsas. — Komisija, kuri buvo paskirta sustatyti pamatinę Suomijos konstituciją arba tiesas patarē, kad Senatas po priēmimui tų tiesų tuojaus išrinktų prezidentą Suomijos respublikai.

Tuom gi tarpu, kolei prezidento nēra, jo priedermēs, manoma, gal[illegible]dyti vice pirmininkas Se[illegible] [illegible] Pitsburg[illegible] apleidžia Helsingforsą, [illegible] suomiai įvairiais budais stengiasi, kad jie neišvežtų dokumentų.

O kur lietuviai?

SVARBUS PRANEŠIMAS

"Vienybes Lietuvninku" KALEDINIS NUMERIS.

Jis jau rengiamas spaudon. *Kalēdiniame* numeryje tilps visų musų geresniųjų rašytojų, kaip Amerikos, taip ir Europos raštai. Tilps labai gražųs paveikslai. *Kalēdinis „Vienybēs Lietuvninkų"* numeris butinai turētų rasties pas kiekvieną lietuvį ir kiekvienoje lietuvio grintelēje.

Šiuomi *pranešimu* atsikreipiame į visus musų skaitytojus, agentus ir šiaip geros valios prietelius, kad pasiskubintumēte iškalno su užsakymais kiek *Kalēdinio* N prisiųsti del praplatinimo. Šį metą *Kalēdinį N* išleisime dikčiai didesnį. Mes pranešame iškalno užtai, kad pereituosius kelis metus Kalēdinio numerio buvo dideli reikalavimai ir mes negalējome jų išpildyti.

Taipgi atsikreipiame į lietuvius vertelgas biznierius, kad Kalēdiniame numeryje yra geriausia proga plačiai išsigarsinti. Kalēdinį numerį nutarēme padaryti kuoprieinamiausia kaina. Norintįs pasigarsinti Kalēdinin „V. L." Nr. greitai, nieko nelaukiant, kreipkitēs laišku apie kainas.

Prekē KALĒDINIO „Vien. Liet." numerio bus 5c. Pasiskubinkite su užsakymais.

SU PAGARBA,

„VIENYBĒS LIETUVNINKŲ" ADM.
120 GRAND STR., BROOKLYN, N. Y.

S. V. KONGRESMANAI FRANCUZIJOJE.

Paryžius. — Kongreso atstovai, kurie nesenai viešėjo Anglijoj dabar atvyko Francuzijon. Čia jie pirmiausia aplankys S. V. kariumenės vyriausią stovyklą ir lavinimo vietas. Paskui jie apvažiuos francuzų bei anglų frontus.

RINKIMAI KANADOJE.

Ottawa. — 19 d. lapkričio Kanadoje paskirti visuotini rinkimai. Svarbiausias punktas nubalsavimui bus priverstinas kareiviavimas. Kaip spėjama, visi jaunuoliai, kurie dar liuosnoriai nepasidavė kariumenėn, bei jų giminės balsuos priešais įstatymą. Bet užtai kareiviai ir jų giminės, tikimasi, palaikys jį. Laukiama aršios politikinės kovos.

AFRIKOJ POTVINIAI.

Londonas. — Šis metas turtingas potviniais. Japonijoj bei Chinijoj jie milijonus žmonių paliko be pastogės. Dabar pranešama, kad Pietinėj Afrikoj, Natalio apskrityje iškilę potviniai suardė tukstančius ramiai tunojančių namų ir nuskandino suvirš tukstantį vietinių gyventojų. Per keturis mėnesius šiame krašte viešpatavo nesvietiški lytai. Labiausia paskutinis buvo baisus, nes tęsėsi visą parą ir prilijo 8 colius storumo vandens.

Šis vanduo, žinoma, sugarmėjo upėse, kurios nuo to baisiausiai iškupo ir išsilieję iš krantų plačiai nusiaubė šalį.

ŽYDAI PALESTINOJ BADAUJA.

Londonas. — Neturtingųjų žydų kančios Palestinoj, o ypač Jeruzolimoj apipiešiamos laiškuose žydų mokytojų [illegible] inkti $15 [illegible] vom. Badas ir augštos [illegible] kainos vyriausios nelaimių priežastis. Duona kaštuoja 11 syk tiek, kiek prieš karę kaštavo; kerosinas 30 sykių, pienas penkis syk ir tt. Nelaimingi žydai parduoda viską, ką tik gali turkų kareiviams, kad tik gavus saujalę maisto. Ligos jau truputį nustojo siautę, bet sirgę del pastiprinančio maisto stokos miršta kaip musės.

Iš Amerikos

KARĖS MOKESČIAI S. V.

Washingtonas. — Nuo 1 d. lapkričio S. V. ineina galėn ir bus imami sekantįs karės mokesčiai:

— Centas nuo kiekvieno dešimtuko užmokėto teatrų tikietams.

— Trečias nuošimtis ant prekių pervežiojimo gelžkeliu.

— Aštuntas nuošimtis už pasažierių tikietus.

— Centas nuo kiekvieno 20 centų ar mažiau sumokėjimo už persuntimą ekspresu.

— Penki centai už kiekvieną siunčiamą telefonu, telegrafu ar bevielinė žinią, kaštuojančią daugiau 15 centų.

— Įvairųs mokesčiai ant tabokos, cigarų ir tt.

— 10 nuošimtis nuo klubo narių mokesčių.

— Centas už kiekvieno laiško ar atvirutės persiuntimą.

Taigi šie mokesčiai labiausiai apsunkins: mylėtojus teatrų, tabokos ir laiškų rašinėjimo.

DIDELIS GAISRAS BALTIMORĖJ.

Baltimore. — Čionai vėlyboj naktyj užsidegė vietoj vadinamoj Locust Point prieplaukos 8 ir 9. 9 visai sudegė, 8 tik pusė. Beto vienas anglų garlaivis su prekėm už daugiau kaip pusantro milijono dolarių taipgi žuvo liepsnose. Gaisro priežastis, kaip sakoma, yra sužinus padegimas. Du [illegible] onės jau areš[illegible]ti ir t[illegible] [illegible]i eina visais keliais. Vienas iš areštuotų vokietis.

Laike gaisro žuvo du žmonės ir keletas sužeista. Išviso nuostolių priskaitliuojama į suvirš pusšešto milijono dolarių.

S. V. SIŲS RUSIJON PIENĄ.

Washingtonas. — Pasirodžius Rusijoj nesvietiškai pieno stokai Amerikos Raud. Kryžius nupirko ir nutarė pasiųsti keletą milijonų svarų sukrekinto (condensed) pieno, kuris tuč-tuoj bus išvežtas. Kitą mėnesį taippat bus išsiųsta keleri milijonai svarų. Ant blekinių bus toks parašas: Nuo Laisvos Amerikos Laisvajai Rusijai.

40 TUKSTANČIŲ MAISTO PARDAVĖJŲ JIEŠKO LAISNIŲ.

Washingtonas. — 40 tukstančių įvairių maisto gamintojų ir pardavėjų ligšiol padavė prašymus del laisnių, kurie bus neužilgo dalinami. Lig 1 d. gruodžio visi maisto pardavėjai turės surašyti ir priduot Hooveriui kiek kuris ant rankų turi valgomųjų produktų pardavimui.

Ligšiol suvirš 4 milijonai šeimyninkių prisižadėjo visais budais taupyti maistą.

CHICAGAI GRĘSIA PIENO BADAS.

Chicago. — Vos 20 nuošimtis reikalaujamo pieno tapo pristatytas Chicagon. Kalti tam ukininkai imti $3 už šimtą svarų pieno. Jie reikalauja $3.71, kadangi kitaip negalėsią jokiu budu išlaikyti karves pasidėkavojant pašaro brangumui. Nekurios kompanijos jau siulo $3.21. Vietinis maisto adm. tyrinėja tą dalyką ir stengiasi jį pasekmingai išrišti.

SUGAUTI SLACKERIAI — TUOJ KARIUMENĖN.

Washingtonas. — Provost maršalas gen. Crowder pranešė visiem, valstijų gubernatoriam, kad pasidėkavojant naujiem pataisymam, drafto įstatyme, visi šviežiai sugauti slackeriai taps tuojaus paskirti karinėn tarnyston. Pirmiau gi jie dar sėdėjo metus kalėjime.

LIUOSNORIAI S. V. KARIUMENĖN AUGA.

True translation filed with the Postmaster of Brooklyn on November 7, 1917, as required by the Act of October 6, 1917 („Trading with the enemy act'').

Washingtonas. — Nuo 1 d. balandžio lig 1 d. lapkričio S. V. kariumenėn liuosnoriai įstojo 239,616 vyrų. Dabar S. V. reguliarė kariumenė turi 51,718 vyrų viršaus, negu reikalaujamo skaičiaus. Ir kasdien vis daugiau rašosi.

25 TUKSTANČIAI PRIEŠO PILIEČIŲ BUS AŠTRIAI SAUGOJAMI.

New Yorkas. — Čionai yra įvesta taip vadinami „uždaryti apskričiai'', kur dirbama svarbųs karės darbai ir kur inėjimas bile priešo piliečiui yra uždraustas be tam tikro leidimo. Tokių leidimų yra išduota netoli 25 tukstantiem ypatų, kurie turi šiokius bei tokius biznius tuose apskričiuose. Kad pasekmingai juos pridabojus, policijos departamentas išdirbo aprėpnų planą. Kiekvienas policmonas tų apskričių gaus sąrašą ir vardus tų priešo piliečių ir turės su jais arti susipažinti, idant iš veido žinotų kas koks yra, kada jis dirba ir tt. Tokiu budu keisti persikilnojimai bei pasielgimai tų priešo piliečių bus tuoj pranešti kur reikia ir akyvai ištyrinėjami. Tas viskas daroma, kad išvengus šnipinėjimo.

PACIFISTAS GAVO BIZUNŲ.

Cincinnati, — Žinomas pacifistas ir kunigas Žmonių Bažnyčios (socialistų) Bigelow tapo atrastas be rubų ir smarkiai bizunais nuplaktu Florence, Kentuckey. Jį sučiupo vakare burys vyrų priguličių prie Ku-Klux partijos (kurios tikslu, kiek galima lig-šiol numanyti, yra keršyti pacifistams ir valdžios priešininkams) ir išvolioję petroleume skaudžiai nuplakė. Jis dabar guli ligonbutyje ir daktarai sako vargiai bepagys be poros savaičių. Daugelis žmonių rengiasi protestuoti prieš tokius Ku-Klux darbus. Vienas lakraščio leidėjas net dovaną paskyrė tam, kuris nurodys kaltininkus. Bet šie kol kas nežinomi.

DVASIŠKIEM TĖVELIAM NESISEKA.

St. Louis. — Kunigas Seibertas tapo kumščia smogtas ir parmuštas už tai kad buk šiaip išsireiškęs: Žmogus, kurs eina muštis šioje karėje nėra krikščioniu ir aš niekados neatiduosiu pagarbos S. V. vėlukui. Už tokius žodžius vienas parapijonas palaukęs kol tėvelis neišeis iš bažnyčios jam davė dantis su kumšte ir parmetė. Gi paskui tėvelį areštavo ir vieną valandą laikė šiekštoj, kol neprisižadėjo viešai su plika galva atiduoti pagarbą vėlukui. Ką jisai ir padarė akyvaizdoj minios žmonių. Tas atsitiko Carmi, Ill.

SNIEGAS JAU KRINTA.

Buffalo. — Nuo dviejų lig keturių colių čia ir apielinkės prisnigta sniego, kuris užklojo didelius plotus nenukastų bulvių ir nesuimtų pupų. Tik greitas atlyžimas išgelbės juos.

Penki coliai sniego prisnigta 1 d. lapkričio Clevelande. Traukiniai nevėlavo, bet garlaiviai labai vėlai atplaukė uostuose.

Darbininkų Reikalai

TEISĖ ORGANIZUOTIS.

Jau nuo seniausių laikų organizavimas arba susibaudimas į vieną kruvą buvo galingiausiu įrankiu prispaustiemsiems ar apdalintiems jų kovoje už žmoniškesnes teises. Ir taip pat nuo seniausių laikų galingieji ir valdantieji šį pasaulį įvairiais budais stengėsi neduoti tos teisės nužemintiemsiems. Artimiausias mums pavyzdis tai Lietuva. Kuomet rusų biurokratai ją valdė, jie nedavė jai laisvę susirinkimų, inkurimo draugijų, nors pačio nekalčiausio turinio. Kodel? Delto, kad jie puikiai žinojo, jog susiorganizavę lietuviai nebevirs rusais, bet atpenč, kils savo tautinėj sąmonėj ir gerbuvyj. Ir netik lietuviams biurokratai nedavė teisės organizuoties, bet ir patiem rusams, kurie per tiek šimtmečių stenėjo po jų letena.

Bet truputis po trupučio, krauju ir kančiom, nužeminti ėjo vis artyn ir artyn į Demokratijos saulutę — į lygybę, laisvę, brolybę. Vis aiškiau ir aiškiau žmonių protuose ėmė vartalotis mintis, kad organizativis gyvenimas tai pamatas auštančio demokratiško draugijos surėdymo. Ir Anglijoj, Francuzijoj, S. V. ir kitur visi žmonės ingavo tas brangiausias žmogaus teises — laisvę žodžio, spaudos, sąžinės asmens ir **susirinkimų**. Tos teisės plačiai vartojamos: draugijų-draugijėlių dygsta nesuskaitomos aibės; žmonės susirenka buriuose, aptaria kokius nors bendrus reikalus, susieina ir pasipažįsta su viens kitu, ir podraug apsigina sustoję pets į petį nuo grąsinančių priespaudų.

Demokratijoj vieno žodis tai lyg balsas šaukiantis tyruose. Nebent tas žodis paeitų iš genijaus lupų ir kalbėtų stačiai žmogaus širdin. Bet žodis tartas vieno, kurį remia šimtai ir tukstančiai jo lygiateisių draugų darosi galingas kaip ta Šventraštyje aprašyta triuba sugriovusi Gerikono sienas.

Žodžiu tariant, demokratijoj žmonės turi organizuotis, turi paduoti ranką turintiems bendrus vargus ir reikalus. Kitaip jų reikalai ir vargai nebus greit išklausyti.

Lietuviai, atkeliavę iš biurokratijos nagų priespaudos, turėtų kuoplačiausiai naudoties šia teise organizuotis ir steigti draugijas, kuopeles.

Jų švenčiausia priederme yra prigulėti prie organizacijų, kurios geriausiai stengiasi jų reikalus apginti, arba kurios tobuliausiai patinka savo minčių krypsniu. Kitaip jie nepagerbtų tuos tukstančius, kurie prakilniai liejo kraują kolai pilkoji žmonija negavo brangiausią teisę susieiti su bendravargiu be baimės ir padavus jam draugišką ranką, ištarti: mudu jau du.

Šarunas.

ANGLIAKASIAI STREIKUOJA.

Pittsburg, Kan. — 21 anglių kasykla Kansas valstijoj nedirba, kadangi streikuoja darbininkai. Priežastįs streiko yra Kuro Administratoriaus nesutikimas ant sutarties, kurią angliakasiai ir savininkai nesenai padarė Kansas City konferencijoje.

ALIEJAUS DARBININKAI STREIKUOJA.

Houston, Texas. — 10 tukstančių darbininkų iš 16 aliejaus laukų išėjo streikan. Priežasčių streiko nepranešama. Kompanijos užreiškė, kad streiklaužiai nebus vartojami.

VARIO KASYKLOS VĖL DIRBA.

Washingtonas. — Arizonos valstijoj vario kasyklos, kurios buvo uždarytos jau nuo liepos mėnesio, vėl pradėjo veikti, pasidėkavojant valdiškam įsimaišymui darbininkų ir darbdavių kivirčiuose. Tos kasyklos išleidžia 10 **milijonų svarų vario mėnesyje. Ir** juosna dirba suvirš 6 tukstančiai darbininkų.

RUSIJOJ UŽSIDARINĖJA DIRBTUVES.

Petrogradas. — Rabočaja Gaz. praneša, kad bedarbė vis arčiau grąsina rusų darbininkų miniai, kadangi dirbtuvės viena po kitai užsidarinėja, tuo budu paliuosuodamos šimtus darbininkų. Laike balandžio, gegužės ir birželio mėnesių užsidarė 80 dirbtuvių kas pavarė nuo darbo suvirš 32 tukstančius rankpelnių. Pastarajame laike sustojo dirbę 77 kasyklos Dono rajone, kas vėl nemažai darbininkų paliuosavo. Priežastįs užsidarinėjimo, tai stoka kapitalo su kuriuo galima butų išmokėti algas, kurios dabar pasidėkavojant darbininkų reikalavimams baisiai pakilo.

LAIVŲ MECHANIKAI STREIKUOJA.

Quincy, Mass. — Čionai sustreikavo netoli trijų tukstančių įvairių mechanikų dirbančių Bethlehemo laivų statymo kompanijoj. Streiko priežastįs, tai nenorėjimas kompanijos padaryti žadėtą algų pakėlimą. Streikieriai nutarė negrįžti darban, kolei kompanija nepakels algas, nepripažins unijos, Skundų komitetą ir nepadalins mechanikus į tris klases, kaip kad yra daroma valdiškose laivų statymo vietose.

NEWARKO MECHANIKAI KOL KAS SUSILAIKĖ NUO STREIKO.

Newark. — Dešimts tukstančių mechanikų dirbančių pastatyme naujų valdiškų laivų dirbimo vietų, inprašyti valdžios atstovų nutarė nestreikuoti, bet dirbti toliau. Tuom tarpu valdžia surinks faktus nuo darbininkų bei darbdavių atstovų ir stengsis sutaikyti. Mechanikai grąsino streiku delto, kad darbdaviai nekėlė

FELJETONAS

MEILĖ.

Pas žemės dvasią Gajų nusileido mėnulio dvasia Elanas. Jiedu nutarė palekioti ties žeme. Pakilo augštai ties gražiomis pievomis, miškais, ežerais. Besigrožėdamas tais žemės gražiausiais reginiais Elanas sušuko:

— Turbut žemės žmonės puikiai gyvena!

— Taip! — pasididžiuodama atsakė žemės dvasia Gajus. — Ypač jiems gerai, kuomet jie apsupti tokia puikia gamta pergyvena geriausią, kas yra ant žemės.

— O kas gi geriausiu laikoma ant žemės? — paklausė Elanas.

— Meilė, — atsakė Gajus.

Juodu taip besikalbėdami lėkė ties stogais vieno didelio miesto. Toliau ant kalnelio, apsuptas augšta siena buvo matyti puikus namas. Elanas perlėkė paauksuotą tvorą, prilėkė prie miegamojo kambario langus ir akimis inknibo kambario vidun.

Tenai ant grindų jis pamatė jauną, labai gražią moteriškę. Ji rovė nuo galvos sau plaukus ir žiurėdama į Išganytojo paveikslą šaukė:

— „Viešpatie, nedaleisk to! Viešpatie, išgelbėk mane! Nepalik mane šiame purvyne! Pasiimk mane prie savęs kol aš dar nepražuvau! Viešpatie, aš buvau gera motere, gera pačia, savo kudikius mylinčia motina, o dabar aš esu nuodėmės valdžioje... Tu kentėjai už visus, susimylėk ant mano nelaimės... Aš nusidedu prieš Tave net tuomet, kaip aš meldžiuosi, nes mintįs mano toli klaidžioja... Viešpatie, užmušk mane, nes išgelbėti jau negalėsi!...

Ji draskė nuo savo kuno puikius rubus ir iš didžiausių kankynių daužėsi į grindis.

Elanas atsikreipė į Gajų:

— Nelaiminga moteriškė. Kas-gi ją privertė taip labai kankinties?

Gajus lyg nusiminęs atsakė:

— Meilė.

Jiedu toliau nulėkė. Elanas užkliuvo prie vieno namo iš kurio spingsojo žiburėlis, nežiurint į tai, kad jau buvo vėlybas laikas. Tenai jis pamatė paprasčiausią kambarį, kurio kampe ant suolelio sėdėjo senelis ir senelė.

— Ji pametė mus. Ji paliko mus badu numirti. Ji apleido mus, o mes joje turėjome visą viltį, visą senatvės pasilinksminimą ir nusiraminimą, — verkė senelė.

— Prakeiktas tas, kuris suviliojo musų brangų kudikį! — piktai kalbėjo senelis pakeldamas dručiai sugniaužtą kumštį lyg kam tai grumodamas.

— Prakeiktas! — pridurė senelė šluostydama ašaras savo baigiančiose gesti akyse.

— Gajau, tik tu pažiurėk į tuos senelius, — tarė Elanas. — Paaiškink man, kokia gi galėjo spėka atskirti nuo tų mirštančių senelių jų vienintėlę dukterį?

Gajus nulenkė žemyn galvą ir suniurnėjo:

— Meilė.

Jiedu vėl nulėkė. Staiga Elanas nusileido prie nedidelio namelio ir per mažą langutį pažiurėjo vidun. Tenai jis pamatė mažytį kambariuką ir jame pusnuogę gražią ir jauną merginą, sėdinčią ant lovos krašto. Ji su didžiausiu išgąsčiu, išbalusi žiurėjo į greta stovintį vaikiną.

— Eik sau, — ji meldė jo, — tėvas gali pabusti... Eik! Ko-gi tu iš manęs nori?

— Noriu tavęs paklausti: ar rytoj tavo vestuvės? — drebančiu balsu pratarė vaikinas.

— Nekankyk manęs! — verkdama atsakė mergina. - Neklausinėk manęs to, ką pats gerai žinai.

— Tai reiškia, kad tai tiesa? — sukandęs dantis sušuko vaikinas.

Mergina graudžiai verkė:

— Tu juk žinai, kam priklauso mano širdis; tu juk žinai taipgi, kad...

Jis lyg beprotis žiurėdamas į ją tarė:

— Jei tu nemeluoji, tai pabučiuok mane, — pabučiuok pirmą ir paskutinį kartą. Aš to noriu!...

Jis kairiaja ranka ją pritraukė prie savęs, dručiai prispaudė ir labai karštai pabučiavo. Tuom gi laiku dešiniaja ranka įsmeigė jai į širdį aštria plieno gelešte.

— Galingiausias Dieve! Kasgi tą jaunikaitį galėjo padaryti tokiu baisium žmogžudžiu? — sušuko Elanas.

Gajus rankomis užsidengė savo veidą ir tarė:

— Meilė.

— Ir tai ta tavo meilė yra geriausiu daiktu ant žemės? — nusistebėjo Elanas. — Aš nieko nenoriu daugiau matyti. Sudiev!

— Palauk! — bandė jį sustabdyti Gajus. — Mes netyčia pataikėme ant nelaimingų. Aš tau parodysiu daug puikesnius vaizdus.

— Labai ačiu. Niekad aš negalėsiu užmiršti ir tuos vaizdus, kuriuos mačiau.

Pirmiau, negu Gajus spėjo dar ką-tai jam tarti, Elanas jau nulėkė į savo šaltą tėvynę mėnulį.

Vertė *Jonukas.*

algų ir nenorėjo pripažinti, kad vien tik unijon prigulintįs tegali buti priimti darban. Darbdaviai ir dabar dar tebesako, kad algos esą pakaktinos.

Iš Lietuvos

(Iš „Rygos Garso")

Badas ištiesų siaučia Vilniuje ir Vilniaus gubernijoje. Žmonės miršta šimtais. Miesto gatvėse guli sutinę iš bado vaikai ir seneliai. Ligonbučiai perpildyti sergančiais bado šiltine. Varšavoje susitvėrė lenkų komitetas šelpti badaujančius vilniečius. Metai pasitaikė blogi, o ką žmonelės turėjo, beveik viskas atimta vokiečių. Lietuvoje prie vokiečių buvo 4 rekvizicijos. Ėmė viską, kas tik pasitaikė, mokėdami, nustatyta taksa dažniausiai rusų pinigais.

Lenkai ilgai netrukus po vokiečių užpludimo Lietuvon, darė gyventojų sąrašą ir anot prirašė daugelyje lenkų Vilniaus ir Grodno gubernijoje. Toje pastaroje beveik visi katalikai liko užrašyti lenkais, Vilniaus gi gubernijoje — lenkų pasirodė visur dauguma, net Trakų ir Vilniaus pavietuose lenkų užrašyta 58 nuošimčiai. Vilniaus mieste lenkų užrašyta 56 nuoš. lietuvių gi 20 nuoš. Sulyg to sąrašo išleisti buvo Lietuvos žemlapiai. Tečiaus pasiskundus lietuviams ir baltgudžiams buvo padarytas antras sąrašas, kuriame lenkų Lietuvoje pasirodė daug mažiaus, užtai daugiaus lietuvių ir baltgudžių. Tuokart pirmutinis žemlapis buvo panaikintas ir jo vieton išleistas antras — atsakantis teisybei. Nuo pradžios lenkai varė smarkiausią agitaciją, kad Vilniaus miestas su diduma Vilniaus gubernijos ir Gardino butų prijungtas prie Lietuvos, bet pamatę, kad jų Lietuvoje visgi mažuma ir kad vokiečiai nenori Lietuvos dėti prie Lenkijos, dabar ėmė varyti kitokią politiką, agituodami, kad Lietuva taptų neprigulminga valstija, bet sujungta su Lenkija arba nors su ja išvien einanti. Mat, lenkai pasilikę Lietuvoje tikisi lietuvių politiką nukreipti savo pusėn. Apie Lietuvos neprigulmybę esą nutarę lenkai savo tautiniame susivažiavime Varšavoje, nes paaiškėjo, kad lietuviai, kurių Lietuvoje visgi pasirodė daugiausiai, yra griežtai priešingi prijungimui Lietuvos prie Lenkijos karalystės.

Lietuvoje lietuviai tautininkai veikia išsijuosę ir daug yra nuveikę, steigdami mokyklas ir aiškindami vokiečiams lietuvių reikalus. Cicilikų saujelė irgi „veikia", trukdydama tautinį lietuvių darbą ir leisdama iš pasalų savo lapelius, proklamacijas, kurstančias prieš vokiečių valdžią, už ką toji paskutinioji kaltina lietuvių žymesnius veikėjus ir juos baudžia. Taip buvo suimti A. Janulaitis ir J. Vileišis ir išsiusti Vokietijon, taipgi areštuot A. Smetona ir kun. Bakšis iš Vilniaus, bet jie paskui paleista. Daroma daug kratų; buvo iškrėsta ir M. Kuktos spaustuvė.

Prie „Dabarties" laikraščio Kaune, anot amerikietiškas „Laisves" dirbą ir Dovydaitis, buvęs „Vilties" redaktorius. Kauno, Suvalkų ir artimesniuose Vilniaus gubernijos kraštuose gyvenimas maždaug toks kaip pas mus. Vilniuje duonos svaras — rublis, cukraus 3 rub. Ukininkai savyžemiai verčiasi neblogai, kiti net pralobę. lygiai kaip ir Vidžemio ukininkai. Miestuose pragyvenimas sunkesnis, nes truksta darbo, maistas labai brangus. Ant laukų didžiausis vargas tenai, kur buvo mušiai ir gyvenimai liko sunaikinti. Be pastogės likę 400,000 žm.; jie gyvena urvuose rusyse, miškuose, kaip musų tremtiniai, kad gyveno pirmais karės metais karės palaukėse. Badaują 150,000 žmonių.

MUSŲ PABĖGELIAI

(Iš „Rygos Garso")

Minskas. — Birželio 29 d. š. m. m. socialistai-liaudininkai rinko aukas savo partijai ir surengė spektaklį Minske — S.-l. matydami, kad „bobutės" (taip jie vadina tuos, kurie nepriguli prie jų partijos) nepalaiko juos, kreipėsi į „didvyrius" kitų tautų išėjimo jieškodami.

29 birželio rinko aukas gailestingosios seserįs prieglaudai kareivių vaikų ir cicilikai kaip-tik pataikė išrinkti tą pačią dieną. Mat, gudrių buta, — visgi, nužiurėjo kada prieis ir jiems „lyčna" kapeika.

Ir ištikro, girdėjau kaip kalbėjosi žmonės: „aukavom kareivių vaikams" o **prisegė raudoną s.-l. ženkliuką. Tą girdėjau ne tik nuo** lietuvių, bet ir nuo rusų.

Toliaus — buvo spektaklis —, demokratiškas. Sulošė du labai atsakančiu „demokratiškam" vakarui veikalu: „Vyro jieškojimas" ir „Brangusis pabučiavimas."

Lošimas nekoks buvo.

Nors tiesa, girdėjau, kad jie nelošę, o dar tik repeticiją darę. Na, kaip repeticija, tai dar atleistina.

Bet kamgi darydami repeticijas skelbia: „Rengiamas lietuvių spektaklis ir tt. ir tt." Toliaus, — prieglaudos vaikų choras padainavo kelias daineles ir padeklemavo. Klausydamas juos gerie si, kad mažutėliai lavinasi dailės srityje, bet skaudu, kad jie yra pavergti s.-l. partijos mokytojų... (apie tą kitą syk rašysiu). Po to buvo išpildyta kelios „štukos" (kareivio) kilnojimo dantimis: kedžių, šautuvų, stalų ir d. k.

Stebėtis tik reik! Nežinai žmogus, ar į lietuvių vakarą papuolei ar į cirką?! ar į žydų mitingą, nes laike lošimo žydai pasieniais ir gale salės mitingus taisė, erzėjo, kiek tik norėjo. Susirinkę bureliai „sebrų" kėlė ginčus ar į cirką ar į spektaklį pakliuvo. Kiti netgi rengėsi siųsti delegatus už scenos, kad greičiaus baigtų savo „repeticijas" ir už pinigus, kuriuos taip „demokratiškai" plėšė, greičiaus pradėtų bent šokius. — Jiems besiginčijant užsidengia uždanga ir pagaliaus prasideda šokiai. Valsas!... Reikia tik gėrėties visa tvarka! Žydukas, išsitraukęs raudoną nosinę vienoj rankoj, kitoj baltą, tik diriguoja, plevesuodamas vieną į kairę, kitą į dešinę, tik šaukia „Krugom nalievo, krugom napravo." Lietuvių vakaras, o žydukas rusiškai diriguoja!... Ką tai reiškia?! Gal tai tiltas prie internacijonalizmo? Ligšiol lietuvių vakarai, kur tik buvo taisomi, budavo visuomet tautiški: lošta, dainuota, — deklamuota; programa budavo daili ir rimta, iš ko ištiesų galėjo atsigauti lietuvių dvasia. Lietuvių vakarai budavo visuomet lietuvių susiėjimais. Pastaruoju gi laiku visokie gešeftmacheriai ima taisyt lietuviškus vakarus vien del pelno ir vietoje dailių, kulturiškų pramogų užtaiso kas-žin kokius balaganus, kurie tik tuština žmonių kišenes, ir monija akis piemenų štukomis.

Lietuviams vis-gi reikėtų palaikyti savo dailius papročius ir bile kokiems balaganščikams nemėtyti savo skatikus.

Liudiskietis.

(Iš „Liet. Balso")

Petrapilis. — Teatras. Liepos 15 d. Girinėje „Sidabro Prudo" teatre buvo Lietuvių vakaras. Vaidintojai mėgėjai vaidino melodramą „Užburti turtai." Sužinojęs, jog Girinėje taisomas lietuvių vakaras važiuoju, ypač į Lietuvių!... Kaip gi nevažiuosi, nes juk malonu, nors per vakarą buti tarp lietuvių. Taigi nuvažiavęs nesigailėjau ir neapsivyliau, nes buvo tikrai lietuvių vakaras. Vos tik išlipus iš tramvajaus išgirdau muziką begrojant lietuvių himną. Smagu, skubiu į tą vietą. Štai ir atsiduriau pačiame „Sidabro Prude" — parke. Gražus parkas — panašus į Lietuvos beržyną. Žmonių daugybė. Visi lietuviai — jaunuomenė. Lietuvaičių kaip lelijų! Skamba tik lietuvių kalba. Tikra Lietuva! Valandėlei užmiršau visus nesmagumus.

Skambutis, žmonės skubiai traukia į salę. Žmonių tokia daugybė, kad net vietų truksta. Vaidinimas turėjo prasidėti 7 val., bet prasideda pusiau 9. Bet žmonės vaidintojų už tai nebara. — Gera buvo po parką vaikščioti. Štai ir vaidinimas prasidėjo. Daro labai gerą įspudį. Taip ir ligi vaidinimo pabaigai — tas pats įspudis. Tiesa, nemažai gadino vaidintojų sutartinę Verešas — smuklininkas (P. Kirstukas), kuris išrodė tikru klounu: grimas, apdaras ir pats vaidinimas — klouniškas. Šaržavo kiek tik galėdamas. Buvo žinoma, tokios publikos, kuriai tas tiko. Bet vaidintojas neprivalo pataikauti tai publikai, o turi laikyties autoriaus minties. Pranys — smuklininko sunus irgi silpnai vaidino.

Bet juos išvadavo kiti vaidintojai, ypač Elena — smuklininko duktė (p. M. Verginaitė) tikrai gerai išpildė sunkiausią veikalo rolę. Taip gerai buvo supratusi veikalo mintį, taip gerai prisirengusi ir labai daug turinti gabumo. Toliau gerai vaidino Lidija (p. E. Baltušytė), Vladas (K. Žukauskas) ir Šugaras (J. Matiukas).. Kiti taip sau. Bet matyti, jog vaidintojai visi gerai mokėjo savo roles.

Po vaidinimo padainuota keletas tautinių dainelių. Paskui šokiai, žaislai ir kt.

Vakaro pelnas — Mažturčių Dr. mokyklai. Pelno turėjo buti gerokai. **J. Adomiškis.**

Gomelis (Mogil. gub.). — Užstojus laisvės laikams, iš pradžių ir gomeliečiai, lietuviai buvo pagauti laisvės upo: atsirado didesnio gyvumo, ir jau rodėsi, kad juo tolyn, laisvės idėjos savo šaknis leis gilyn, ir netrukus galėsime pasidžiaugti gražiais vaisiais. Bet išėjo visai atbulai. Ir suširdies skausmu reikia pažymėti, kad praeitais metais, kada viešpatavo reakcija ir viešusis žmonių gyvenimas tebebuvo kietai suvaržytas geležies pančiais, gomeliečių lietuvių tarpe tada buvo daug daugiau gyvumo, vienybės bei santarvės. Žiemą ir esant šaltam orui, darydavo dažnai savybės vakarėlius, didelius susirinkimus ir tie susirinkimai budavo jausmingi, kupini gyvumo, kad tiesiog buvo malonu kiekvieno draugingo žmogaus širdžiai. Praeitą vasarą gomeliečiai lietuviai beveik kas šventadienis gana dideliais buriais eidavo artimąjin miškelin žaliumų, kame savo gražiomis dainelėmis bei žaidimais, darydavo malonius įspudžius net į svetimtaučius. Šįmet gi dėku Dievui jau praleidome gražiausią vasaros laiką, bet **Gomelio lietuviai dar nėra padarę nei vieno didesnio išėjimo į žaliumus; vis nėra sutarimo — vieni eina, kiti ne. Žodžiu sakant,** tarp gomeliečių lietuvių nebėra pirmosios vienybės sutarimo. O reikia pažymėti, kad Gomelio lietuvių burelio vedėjas pil. K. Levandauskis tebedirba savo tautiečių labui nemažesniu pasišventimu, kaip kad visomis savo pajiegomis darbavosi ir ligi šiol. Jis ir chorų vedėjas, ir scenos režisierius, mokina chorą, artistus, rašo jiems gaidas, scenos veikalus ir tt. Bet nelaimė, kad tokių idealistų Levandauskių pas mus lietuvius didelė retenybė; jo triusą, tokį didelį pasišventimą iš musų tautiečių visai maža kas teapvertina.

Užstojus laisvės dienoms Gomelio lietuviai iš syk buvo ir labai sukrutę; padarė kelis po kits kito didelius susirinkimus, per kuriuos daug buvo tartasi ginčytasi, bet gi iš tų visų tarybų bei ginčų beveik nieko gero neįvyko. Tiesa, inkurta „Tėvynės Mylėtojų Draugija," kurios tikslas padėti nukentėjusiai nuo karės Lietuvai, bet gi kol kas ir toji draugija neparodė jokio veikimo.

Liudni apsireiškimai!

Tremtinys.

LAIŠKAS Į REDAKCIJĄ.

Gerbiama „V. L." redakcija!

Ar negalėtumėt paaiškinti, kodel „Laisvė" priešinga toms visoms pastangoms ir žmonėms, kurie rupinasi Lietuvos neprigulmybės klausimu

Man teko girdėti p. L. Pruseiką kalbant Patersone porą mėnesių atgal. Tada p. Pruseika ragino žmones, kad nevien šelpimu Lietuvos reikia rupinties, bet ir politika. Sakė: reikalaukit Lietuvai neprigulmybės.

Dabar girdisi „Laisvės" didelis pasipiktinimas. „Kodel Dr. Šliupas darydamas visas pastangas, kaip tą obalsį pasaulyj plačiau paskleisti, kad mes lietuviai nenorim daugiaus buti kieno nors vergais, kad mes reikalaujam neprigulmybės.

Tas „Laisvei" labai nepatinka. Kas Šliupą esą, įngaliojo taip kalbėti? Aš kiek suprantu, taip p. L. Pruseika yra „Laisvės" redaktorius. Čia labai neaiškus dalykas, kad galima kalbėti vienaip, o rašyt laikraštyje visai priešingai — kitaip. Nejaugi tai „zeceriška" klaida butų!?

P. Faltinaitis

Redakcijos prierašas. — Delko vienaip kalba, o kitaip rašo, sunku mums pasakyti. Bet visgi toks elgimasis nevisai geras.

LAIŠKAS Į ADMINISTRACIJĄ.

KODEL AŠ SKAITAU „VIENYBĘ LIETUVNINKŲ" VIRŠ 25 METUS.

Gerb. „Vien. Liet." Adm.!

Užtėmijęs „V. L." vieno skaitytojo išreiškimą padėkavonės žodžio „V. L." man norisi ką nors tarti irgi. Pirmiausia prašau vietos. Tikiu suteiksite? Aš, kaip ir visi, atkeliavau į Ameriką 1892 metais laimės jieškoti. Ir tais pačiais metais užsirašiau „gazietą" (taip tais laikais vadindavo laikraščius) „Vienybę Lietuvninkų" ir esmu per visą tą laiką skaitytojas. Skaityti mylėdamas, aš skaičiau tulais laikais ir kitas „gazietas", bet „V. L." visą laiką.

Turiu priminti, kad „V. L." man visuomet pirmutinė prie širdies, užtai kad visuomet pasako teisybės žodį; užtai kad stovi ant sargybos už Lietuvos ir lietuvių reikalus. Antra tai didžiausias lietuvių laikraštis ir sumaningai vedamas. Aš atjausdamas laikraščių dabartinį sunkų padėjimą prikalbinau penkis skaitytojus del „V. L." ir prisiunčiu kartu su **savo prenumerata $12.00. Malonėčiau, kad mano pavyzdį ir kiti** „V. L." skaitytojai pasektų ir prikalbintų bent po vieną kitą skaitytoją; tas padaryti yra labai lengva. Linkiu „V. L." leidėjams ir redakcijai leisti „V. L." ir ant toliaus švarioje formoje ir ginti Lietuvos reikalus.

Su gilia pagarba
J. Dinzgauskas

Mankato, Minn.

Prierašas „V. L." Adm. — Gerbiamam p. Dinzgauskui tariame didei širdingą ačiu už simpatiją „V. L.", linkėjimus ir skaitytojus.

PRANEŠIMAS
Mes pranešame Rockfordo Ill. ir apielinkės lietuviams kad p. J. J. Petraitis yra „Vienybės Lietuvninkų" ingaliotas užrašinėti „Vien. Liet." ir priima užsakymus ant knygų ir apgarsinimų. Mes už p. Petraitį pilnai atsakome „V. L." Administracija.
J. J. PETRAITIS
1229 Fergusor S. Rockford, Ill.

A. RUKAS
„VIENYBĖS LIETUVNINKŲ"
Ingaliotas agentas

Priima prenumeratą knygų užsakymus, ir paskelbimus; taipgi ir spaudos darbus. Pilnai „Vienybės Lietuvninkų" administracija atsako už p. A. Ruką. Kur atsilankys p. A. Rukas pilnai jam užsitikėkite.
A. RUKAS.
2544 E. York St., Philadelphia, Pa.

Pittsburgho ir apielinkės lietuvių žiniai!
Galite nusipirkti pavienius „Vien. Liet." numerius, užsiprenumeruoti ant metų, ir užsisakyti knygas
J. B. Ignota, 46 So. 22nd Str
A. J. Katkus 2204 Forbes Str.
PITTSBURGH, PA.

KORESPONDENCIJOS

BROOKLYN, N. Y.

Tarkininkų vakaras. — Subatoje 27 d. spalio atsibuvo pirmasai tarkininkų vakaras. Tarkininkai apsireiškė kaipo nauja jiego dailės dirvoje ir tas pirmasai apsireiškimas nustebino visus. Viskas, nuo plakatų atspausdinimo lig salės durų uždarymo, buvo nauja ir keista. Plakatai išrodė lyg 10-dolarinės kreditkos, lošimai buvo tokie, kurie išbarstė daugeliui visas pilvo ligas, o dainos nuramino nevieną liustančią sielą. Bet nors tarkininkai ir su nauju, taip sakant „siutu," pasirodė dailėje, bet nuo lietuviško pobudžio neatsikratė: butent vietoj pradėti lošimus 8:17¼ val. vakare, pradėjo 8:24⅝. Bet vėluoti — tai prigimta kiekvienam lietuviui.

Vakaras atsidarė choro dainavimu. Dainavimas buvo tikrai šventakupriškai - futuriškas ir kaip kuriem per tat neįmanomas. Bet užtai lošimai „Aš numiriau" ir „Mulkiai ir Mulkinyčia", tai juokdino ir žavino visus: ir mąstančius ir nemąstančius. Mąstantieji galėjo užtėmyti, jog tie veikalai ir typai paimti iš musų visuomeninio gyvenimo. Gi nemąstantieji gerėjosi artistų lošimu ir trynė šonkaulius.

Roles geriausiai pirmame lošime atliko Stepas, kuris savo verksmais ir džiaugsmais vertė manyti, kad tai žymiausia tarkininkų spėka ir Vabalas bei p. Vabalienė. Žodžiu iš šio veikalo ir artistų gabiu atlošimu publika buvo labai užganėdinta.

Neikiek neblogiau ėjosi ir antram veikalui. Čia artistai taipgi buvo yt gyvi pavyzdžiai. Labiausia atsižymėjo „revoliucijonierius" Girnakalnis, nelaimingas pacientas ir „mokytas" daktaras Buržokas. Tai pirmame akte. O antrame, tas pats Girnakalnis, nelaimingas Barškalius ir greitgreit norinti ištekėti Aliutė. Juokingiausios scenos buvo, kuomet Mulkinyčios klinikoj egzaminavosi pacientas ir kuomet Girnakalnis „prakeikęs prakeiktą surėdymą" bandė keturis kart nusižudyti. Publika kvatojo pilvus susiėmus.

Galų-gale (tai yra pačioje pabaigoje, anot tarkininkų) buvo atvaizdintas dialogas iš tik ką išėjusio „Tarkos" numerio. Tas dialogas nusisekė visais atžvilgiais, nes jame buvo ir meilės ir nelaimių ir dainų ir laimės, net kriaušių ir artistiško skonio ir tt. ir tt. ir tt. Labiausiai visiem patiko p-lės Lukoševičiutės dainavimas, kadangi ji turi ytin malonų ir skaidrų balselį.

Laike antraktų dainavo garsus po visą apielinkę Žemaičių kvartetas (tarkininkai taip jį vadina, aš vadinčiau jį duetu): p. Butėnas ir p. Kloniunas ir p. Butėnas solo. Visi, kas girdėjo tuos balsus, o ypač p. Butėno negali atsigrožėti.

Trumpai suglaudus ir amerikoniškai tarus tarkininkų vakaras buvo „success." Atsilankius publika (kurios buvo į 300 žmonių, nekurie dar iš tolimų kraštų kaip New Haven) likosi taip užganėlinta, kad ir maldaute-maldauja r Pittsburg[illegible]ja tarkininkam, dant jie vėl parengtų tokį vakarėlį. Lauksime ar susimylės gi tarkininkai ir ar išpildys tuos prašymus. **Šarunas.**

NEWARK, N. J.

M. Petrausko koncertas. — 28 d. spalio atsibuvo gerb. M. Petrausko koncertas su sekančiu programu:

1) Romansas iš oper. Dubronay, — 2) Vai verčia, laužo žalią girelę — M. Petrauskas; 3) Romansas „Jeigu mane myli" — p-nia Bradunienė; 4) „Ko liudit sveteliai" ir 5) „Skyniau skynimėlį" — A. Sodeika; 6) piano solo iš Šopeno — p-lė E. Greenough; 7) „Dievaičiai dievuliai" ir 8) iš melodr. „Birutė" — p-nia R. Jurkaitienė; 9) „Il mro terero," aria iš Don Giovanni — M. Petrauskas; 10) Skambančios stygos" — Petrausko — p-lė P. Jurgeliutė ir A. Sodeika, duetas; 11) „Laivyne," Gaunado ir 12) „Žalioj lankoj" Petrausko — A. Sodeika; 13) Serenada iš Šuberto ir 14) „Eisiu mamai pasakysiu" Petrausko — p-lė Jurgeliutė; 15) „Daina iš Kanklių," ir 16) „Prirodino seni žmonės man jaunam mergelę" — M. Petrauskas; 17) „Mielaširdystė" ir 18) „Rudens Melodija" — M. Petrauskas ir A. Sodeika; 19) „Oi žydi, žydi, 20) ,Du broliukai kunigai" ir 21) ,Lietuva, tėvynė musų" — Šv. Cecilijos choras.

Pianu palydėjo P. Čiurlionis ir M. Petrauskas. Šis koncertas tai vienas iš puikiausių kokią atsibuvo šioj apielinkėj. Neikad netikėta, kad tarpe lietuvių randasi tokie gabųs artistai.

Labiausia atsižymėjo M. Petrauskas, O. Sodeika ir p-lė Jurgeliutė; juos publika iššaukė po keletą kartų. Gana gerai pasirodė ir vietiniai: p-ni Bradunienė, p-ni Jurkaitienė ir Šv. Cecilijos choras, vadovaujant A. Radzevičiui.

Artistai paliko gražų ir malonų įspudį ant klausytojų kurio šie niekad neužmirš.

Koncerte tarpe publikos matėsi beveik visi vietiniai inteligentai. Tik kaž-kur dingo musų nekurie artistai ir muzikantai, kurių nebuvo matyti. Publikos buvo pusėtinai.

Korespondentas.

BRIDGEPORT, CONN.

ALTS. 15 kp. teatras ir koncertas. — SLA. 51 kp. lekcijos. — 21 spalio, 1917 m. ALTS. 15 kp. sulošė teatrą „Daktaras iš Prievartos'' ir surengė labai malonų koncertą. Koncerte dalyvavo pp. Butėnas ir Kloniunas iš Brooklyn, N. Y. ir p. Sossin iš Bridgeport, kuris yra plačiai žinomas amerikonų tarpe. p. Sossin dainavo neimdamas jokio užmokesčio. Visiems pijanu lydėjo tulas amerikonas iš Bridgeport (pavardės neatsimenu). Kaip dainia taip lygiai ir teatro lošėjai savo užduotis atliko gerai. Publika, (kurios prisirinko gana skaitlingai buvo pilniausiai užganėdinta ir ilgai atsimins taip malonų vakarą.

23 spalio prasidėjo lekcijos surengtos per SLA. 51 kp. Pirmą vakarą buvo skaityta lekcija iš S. L. A. historijos per J. Sagevičių ir iš hygienos per F. Naikelį. Abu du skaitytoju reikia pripažinti, buvo gerai prisirengę prie savo pareigų, todel ir atliko kaip pridera.

Antrą vakarą, 26 spalio, buvo skaityta lekcijos „Pašalpa'' ir „Darbininkų padėjimas Amerikoje'' per p, Adomonį, kuris atliko gana gerai.

Paminėtus abudu vakaru žmonių susirinko neperdaugiausia, todel nebuvo galima ir literaturos kiek daugiau išplatytiki $15

Trečias vakaras, — p. Račiunas su krutomais paveikslais — kaip dar pavyks, pamatysime.

Saulius.

WATERBURY, CONN.

„Varpo'' veikimas. Spektaklis „Iš Meilės.'' — Iš visų organizacijų labai žymią vietą užima Dramatiška draugija „Varpas'', kuri jau kelintą kartą labai pasižymi savo tiesiog neišsemiamu darbštumu. Vargiai kur kitur jau nimas yra daugiau pasišventęs del labo mųs tėvynės, negu jaunimas susispietęs į „Varpą.'' „Varpas'' vedamas musų artisto p. A. Vitkausko ištikro pradeda skambėti po plačiąją Ameriką.

Spalių 28 dieną varpiečiai pastatė scenon vieną puikiausių veikalų lietuvių kalboje „Iš Meilės''. Šis veikalas išpildyti gana sunkus. Tai gilus psichologijos žvilgsniu veikalas. Lošėjams reikia savo rolėsna indėti daug spėkos, reikia gilaus pažinimo dramos meno, dailės. Apie veikalą nekalbėsime, nes tikimės skaitytojai tai jau žino. Prieisime stačiai prie išpildymo.

Pirmiausiai apie sceną. Veikalui sulošti buvo paimtas didžiausias Waterburyje teatras Polis. Žinoma tokiame dideliame teatre scena buvo atsakanti kiekvienam aktui. Kaslink kostiumų ir grimo, tai ir nieko negalima laukti geresnio, nes viskas buvo labai atidžiai pritaikyta.

Svarbiausias vyriškas roles atliko: p. A. Baniulis, Jono rolę ir p. A. Liepinis Leibos rolę. P-as A. Baniulis sulošė gana puikiai. Jei galima jam butų ką užmesti, tai tiktai truputį sustingimą meilės išraiškose, bet užtai tas scenas, kuriose jis parodo, jog nustojo mylėti Sorę arba Marytę, atliko pastebėtinai gražiai. Apskritai p. Baniulis apatijos scenose nepasekamas.

P-as A. Liepinis Leibos rolėje indėjo daug spėkos. Tai dar visiškai jaunas liuosnoris artistas, bet jam pavyzdingai viskas pavyko. Leibai reikia, jog išreikšti trejopus jausmus: meilę prie duk ters ir kartu neapkentimą jos, kame ji tapo krikščione. Meilę savo religijos, žydų palaikų ir vėl iš meilės ėjimą bažnyčion, kad pamatyti ją tą savo angelėlį, Sorę prie aukuro. Tos priešginybės taip veikia ant Leibos sąžinės, kad jis nedalaiko, jis nustoja pro to. Ir reikia pasakyti, kad p. A. Liepinis viską puikiai atliko. Gražiausiai tai išpildė sceną prie bažnyčios ir paskutineją sceną, kuomet jis jau proto netekęs paima negyvos Sorės galvą, pasideda sau ant kelių ir supa, kad jį geriau miegotų. Tai labai įspudingos scenos. Jam kiek silpniau pavyko pasikalbėjimas su ukininku Briedžiu. Iš p. A. Liepinio ateityje galima daug tikėties.

Moterų svarbiausios rolės, tai Sorės, Leibos duktės rolė, kurią atliko panelė J. Kronkaičiutė ir Danutės rolė, kurią atliko p-lė M. Gedaminaitė. Sorės rolė tai pati sunkiausia. Ji žydė, ji myli savo tėvą, ji jo gailisi. Bet iš kitos pusės ji myli Joną, myli nekaltai, tyrai giliausiu savo jausmu. Ir vieno ji turi nustoti: ar tėvo, ar savo mylimojo Jono. Ji pasirenka antrąjį kelią: ji tampa krikščionė, stengiasi užmiršti tėvą, viską, o vien tik gyventi del Jono. P-lei J. Kronkaičiutei pasisekė tas viskas atlikti. Kiekviename momente joje buvo jaučiama, kad ji žydė, kad ji myli savo tėvą. Jai puikiai nusisekė pabėgimo su Jonu scena ir scena, kuomet ji pamatė besimyluojantį Joną su Danute. Čia ją vargiai kas galės pasekti. Biskį kiek silpniau išėjo jos susitikimas su bepročių tėvu. P-lė J. Kronkaičiutė žydės-krikščionės šeimininkės (III aktas) scenos pastebėtinai gražiai pavyko. Tai zenytas jos lošimo. Viskas ką galima pastebėti iš negativės pusės, tai lyg monotoniškas jos balsas.

Apie p-lę Gedaminaitę galima daug pasakyti. Jai prisiėjo išpildyti sykiu gražios merginos rolę, bet sykiu ir judošaitės rolę. Ir Gedaminaitei viskas pavyko. Ypač ji savo meilinimasi prie Jono taip reališkai atliko, kad jau ir ne vien tik Jonui, o ir visiems žiurėtojams buvo pavydu, kam ji ne ištikrųjų myli, o tik užvedžioja. Ypač tikras jos naturalis juokas visus glamonėjo. P-lė Gedaminaitė per visą veikalą lygiai gerai lošė, ypač scenos su Jonu jai tikrai pavyko.

Antraeilėse rolėse buvo: p. J. Ramanauskas ukininko Briedžio rolėje tiesiog nepasekamas. Jis lygiai visur gerai atliko. P-lė A. Šeštokiutė tarnaitės rolėje buvo gana naturališka lengva. Ji taip-rą dainelių solo. Šeštokiutė yra gi gana puikiai sudainavo ir pogera lošikė, ir ji pilnai gali visokias roles išpildyti.

P-lė P. Gedaminaitė senės našlės rolėje irgi buvo gana graži. Ji pilnai suprato savo rolę ir gerai ją atliko. Kaslink Barbutės ir Marionos rolių, kurias atliko p-lė K. Jokubaičiutė ir p-nia M. Kazlauskienė nedaug galima ką pasakyti, jų trumpos rolės, bet ir jas jos gabiai atliko.

P-nai E. Andriunas ir A. Norkus girtuoklių rolėse atliko vidutiniškai. Jiedu nesugebėjo tinkamai parodyti, kaip užsigėrę nustoja lygsvaros, bet čia rodos butų daugiau kaltės paties režisieriaus p. A. Vitkausko, kad nepamokino kaip parodyti nustojimą lygsvaros.

Jaunimo burys stebėtinai buvo gyvas veiklus, linksmas, kas labai retai tenka matyti lietuvių scenoje.

Ir apskritai tas sunkus veikalas „Iš Meilės'' buvo atliktas gana puikiai, gerai, įspudingai. Iš varpiečių ateityje galima daug daug laukti. Jie jau užima beveik pirmą vietą šioje srityje tarpe visų lietuvių Amerikoje. Dar vienas kitas taip atliktas didesnis veikalas ir visiems reikės su jais skaityties, kaipo su didele spėka.

Pastebėti reikia ir tas, kad gestuose ir figurų sustatyme, bei teatralinėje technikoje klaidų nebuvo padaryta. Paskui vėl iš visko matyti, kad merginos užima svarbesnę vietą negu vyrai. Geistina butų, kad tos spėkos nenuilstų ir daug daug gražių veikalų parodytų musų žmonėms.

Publikos Polis teatran prisirinko gana daug, apie 700-900 žmonių. Užsilaikė pavyzdingai. Svečių ant lošimų buvo net iš tolimesnių vietų, kaip iš New Yorko ir Hartfordo, nekalbant jau apie aplinkinius miestelius. Buvo iššauktas ir režisierius artistas A. Vitkauskas.

Varpiečių draugiškas pasikalbėjimas. — Tą patį vakarą po lošimui „Iš Meilės'' daugybė varpiečių susirinko svetainėn delei pasidalinimo įspudžiais, delei pasikalbėjimo, kas toliaus manoma veikti. Čionai pribuvo ir artistas A. Vitkauskas, taipgi p. P. Norkus „Vien. Liet.'' redaktorius. Kalbėtasi gana ilgai, karštai, energingai. Iš to pasikalbėjimo buvo matyti, kad pas varpiečius tiesiog neišsemiama energija ir noras dirbti del mųs teatro. Tų paprastų nedirbtinų kalbų negalima aprašyti, tai reikia tą viską pergyventi, perjausti. Kad ir geriausias poetas bandytų tai aprašyti vis vien pameluotų. Čia kalbėjo jaunimas ne žodžiais, bet jausmais. Štai vienas vaikinas kalba apie savo įspudžius, balsas jo paprastas, žodžiai irgi tokie pat, bet jauti, kad tai kalba ne burna, bet širdis. O musų gyvenime juk sunku surasti žmones, kurie kalbėtų širdžia.

Štai vėl atsistoja viena artistėliuosnorė (pavardžių nemandagu minėti) ir sako: „Dirbsiu kiek galėsiu, kad tik ką nors gero padaryčiau del tėvynės.'' Tai paprasti žodžiai, bet pasakyti tokiu tonu, kad visi sužiura ir pačios merginos akyse pasirodo ašaros. Štai vėl atsistoja jaunas vaikinas ir sako: „Nieko neturiu pasakyti, viską kiti pasakė.'' Kitur tokis pasakymas iššauktų šypsą, bet čionai jau tas vienas atsistojimo gestas, tas vienas pradėjimas kalbėti, tas tonas, rodo, kad viduryje kas tai verda, kas tai kunkuliuoja. Ir anksčiau ar vėliau iš tokių jaunų krutinių išsiveržš žodžiai, nedirbtini žodžiai, bet tyri, galingi.

Tą visą pasikalbėjimą galima pavadinti pasikalbėjimu be žodžių. Pas visus buvo matyti gilus jausmai, didelis noras dirbti ir dirbti. Visi geidžia, kad tik kaip nors parsikviesti pas save į Waterbury artistą A. Vitkauską, kad su jo pagalba skiepinti žmonėsna pažangumą, prakilnumą, tėvynės meilę.

Iš pasikalbėjimo paaiški, kad prieš spektaklį daugelis jaunų merginų ir jaunų vaikinų visą savaitę nedamigę dirbo, kad tik viskas pavyktų. Ir kas jiems už tai atlygins? Niekas! Jie net nedrįsta pasisakyti, kad nedamigę, jie gėdinasi tai pasisakyti, gėdinasi pasisakyti, kad daug dirbo... Ne, tokie daiktai negalimi aprašyti! Reikia tik palinkėti, reikia tik geisti, kad Waterburio jaunimui — varpiečiams neišsisemtų energija.

Reporteris.

WATERBURY, CONN.

Spalio 25 d. atsibuvo Liet. Tautos Fondo 40-to skyriaus vakaras, kuriame buvo: dainos, lošimas, deklamacijos. Tą viską išpildė T-ka dr-ja „Aidas''. Pirmasis buvo sudainuota viena daina „Aido'' merginų. Nors dainavo be chorvedžio, bet neblogiausiai išėjo. Tolesnei buvo sulošta trijų veiksmų komedija, po vardu „Daktaras iš Prievartos.''

Lošimas pavyko neblogiausia. Buvo pora aktorių, kurie lošė silpnai, bet atleistina, nes matyt pirmu kartu pasirodo scenoje. Svarbiausią rolę lošė p. K. Razmantas, butent „Zganarelo'' rolę. Nors išvaizdoje nelabai tiko, bet nudavimai buvo gana gražus ir juokingi. P-lė F. Kronkaičiutė Džiakavilnos rolėje taipgi gerai atliko savo užduotį. Publikos buvo apie 400.

Waterburyje veikimas dailės srityje šiuo tarpu yra gana smarkus. Kiekviena dailės draugija bei kuopa rengia teatrus, koncertus, margumynus, ir tam panašiai. Ir kaip girdėt ne po ilgam pasirodys scenoje pas Waterburiečius, didelių veikalų. Nes visi darbuojasi nejuokais, su pasišventimu ir darbštumu.

Gerbiamoji jaunuomene! jusų užduotis darbuoties dailės sirtyje, yra graži linksma ir prakilni. Todel darbuokitės su pasišventimu ir energija, skleiskite dailę tarpe lietuvių; žadinkit kiekvieną jaunuolį kad prisidėtų prie jusų prakilnaus ir gražaus visuomeniško darbo.

Sakalas.

WATERBURY, CONN.

Jaunimo judėjimas. — Spalio 27 d. L. T. „Aušros'' dr-ja taipgi buvo surengusi teatrą ir balių. Statė scenoje 2-jų veiksmų komediją „Piršlybos.'' Aktoriai savo užduotis atliko gana gerai. Svarbesnes roles atliko: Pelėsio V. Satula; Bimbalo — M. Vilkas; Cecilijos — p-lė K. Spudžiutė. Aušriečiai kiekvieną sykį nustebina publiką dailiu judėjimu ant scenos. Reikia pastebėti, kad ir nugrimavimas aktorių buvo labai tinkamas.

Kaip girdėti, aušriečiai 18 d. lapkričio žada surengti margumynų vakarą. O po Kalėdų sulošti „Patamsio galybė.''

Sakas.

GARDNER, MASS.

Spalių 27 d. čia atsibuvo surengti per TMD. 30 kuopą šokiai. Susirinkusis jaunimas labai puikiai vakarą praleido: nes netruko vaikinams merginų, o merginoms vaikinų.

Reikia pažymėti, kad vietinė kuopa visai buvo nusilpnėjus: ant vasaros nieko apart piknikų negalėjo surengti. Priežastis — traukimas vaikinų kariumenėn. Manydami, kad papuls milicijon vaikinai visai buvo sustoję veikti. Bet iš didelio griausmo mažas lietus; taip ir čia: tik du pasidavė savu noru, o trįs pašaukti piliečiai išvažiavo nežinia kur ir dabar jų ieško. Likusie vaikinai, matydami, kad nepiliečių neima ir kas-žin kada ims, pametė visą kinkų drebėjimą ir tvėrėsi prie kuopos, kad žiemai atėjus vėl smarkiai butų galima darbuoties. Jau 15 naujų narių prisirašė ir visi senieji sugrįžta. Spalio 26 d. atsibuvo pirmutinės naujai susitvėrusio vietinės kuopos vardu choro repeticijos. Chore dalyvauja 20 ypatų, mokina p. Deltuva. Dabartinė vietinės kuopos valdžia yra: pirm. p. Tauginas, sekretorius p. Budris.

P. Aukštikalnis.

LOWELL, MASS.

21 d. spalio vietinės kooperativės draugijos buvo parengtos prakalbos. Kalbėjo p. K. Norkus iš So. Bostono. Jis plačiai ir apsčiai nurodė kooperacijos naudingumą ir pabarė lietuvių spaudą, kad ši nieko nerašo apie šį judėjimą, bet pripildo špaltas niekais. 14 d. spalio TMD. kp. buvo parengus taipgi prakalbas, kuriose kalbėjo p. J. Baniulis iš So. Bostono. Pastarasis plačiai ir energingai nurodė kokią naudą nešą musų vienintėlė apšvietos draugija — TMD. Kvietė visus remti šią draugiją pets į petį, kad ji įstengtų kuodaugiau naudingų mokslingų raštų praskleistų miniose. Per pertrauką jisai dar kalbėjo apie Lietuvą ir ragino visus aukauti į L. N. Fondą, idant musų brangi tėvynė butų laisva.

Publikos prakalbose buvo nedaug, nes klebonas po bažnyčios sklepu buvo surengęs prakalbas tokiem „studentam'' kaip Ramanauskas ir Rukštelis. Daug žmonių ėjo ten ir manė, ką nors rimto išgirsti, bet apart pludimų ir kolionių nieko negirdėjo. Nekurie įsipikrinę tais nešvariais žodžiais ėmė rėkti: meluoji. Bet kunigas, pasikvietęs policistą ištremė juos pro duris. Šv. Cecilijos choras padainavo keletą dainučių.

Butų jau laikas musų broliams pamesti ėjus į tokias neapikantą sėjančias prakalbas. Lai visi spiečiasi aplink TMD., kuri neša, yt saulė apšvietą žmonišką, o ne melagingą, apsuptą kerštu ir neapikanta.

G. G. S.

LAWRENCE, MASS.

Jau prasidėjo rudens-žiemos sezonas. Vietos lietuviai jau pradėjo šiek tiek veikti. Pirmiausia TMD. 7-toji kp. 14 d. spalių parengė prakalbas P. Čibo salėje. Kalbėjo J. Strimaitis iš Bostono. Kalbėjo labai gerai apie TMD., apie musų reikalus ir antrojoj kalbos dalyje apie A. L. T. Sandaros siekius. Žmonių ant prakalbų atėjo koki 6-7 šimtai. Išpradžių keletas gatvės vaikiščių trukdė kalbą ir prisiėjo keletas iš jų išmesti arba pastatyti prie jų vyrus, kad jiems neduotų pasikrutyti. Man rodos butų geriausia, kad rengėjai kitu kartu stengtųs pasigėrusių vaikiščių, kurių jau ateitis be galo tamsi ir kuriuos jau negalima pataisyti, visai į susirinkimus neįsileisti.

Ant lapkričio 4 d. vietos LSS. 64 kp. stato scenoje „Nihilistus'' Naujoje lenkų salėje ant Brook gatvės.

Dar verta priminti šis dalykas. L-co keletas biznierių pradėjo bankrutyti. Vienas iš jų, Jonas Arlauskas, buvęs stambesnis pramonininkas, turėjęs valgomų daiktų krautuvę, jau uždarė ir išlicitavojo. Jis pirmiaus buvo nemažai pasitarnavęs lietuviams. Lietuvių Dienoje smarkiai pasidarbavo ir surinko apie 200 dolarių aukų. Pirmiaus iš savo kišeniaus buvo davęs 110 dol. del Lietuvos nukentėjusių. Dabar subankrutino ir paliko visai bėdnas iš priežasties, kad begalo daug gėrė, pramonės savo nežiurėjo. Kitą musų pramonininką, lietuvį fotografą Vl. Šlėgų irgi tokis pat likimas laukia. Ir kiti musų biznieriai daugiausia sėdi karčiamose, o užsimink jiems apie Lietuvą, Lietuvos vargus, laisvės troškimą ir tt., tai gausi tiek blogų žodžių, kad rodos tie žmonės yra laukiniai. Skaityt, apart „Keleivio'' daugiaus nieko neskaito, ne galvoja. Tai tokios tokelės iš mųs vietos.

Beje, naujosios parapijos klebonas taiso viešą knygyną, jau knygų pirko už 100 dolarių. Buvo tam tikslui sušauktos dvejos prakalbos ir žmonės aukų sudėjo apie 130 dolarių. Daugumas pasakoja, kad kun. Mickevičia leis laikraštį „Atgimimas,'' kuris eisiąs du kartu į mėnesį. Bet ar tai tiesa, tai dar tikrai nežinia.

Embė.

NEW PHILADELPHIA, PA.

Pastarąjį pusmetį parapijonys labai nepatenkinti savo vadovu — kun. Matulaičiu. Siųsta net pora peticijų pas arcivyskupą reikalaujant kito kunigo. Kad tas nieko negelbėjo, ir arcivyskupas nedavė jokio atsakymo, todel parapijonai sušaukė ekstra susirinkimą, kuris atsibuvo p. P. Narijausko salėj spal. 25 d. Susirinkime dalyvavo virš šimto žmonių. Išrinkta 3 vyrai, kad važiuoti pas arcivyskupą ir ypatiškai perstatyt jam dalyką reikalaujant pakeitimo kunigo. Jeigu arciv. nesiteiktų išklausyti delegacijos prašymą, tuomet, sulyg nutarimo, parapijonys uždarys savo kišenius ir tokiu budu privers dabartinį kleboną pasišalinti.

Report.

BALTIMORE, MD.

2 d. spalio likosi palaidotas veiklus ALA. Klubo narys M. Madelis. Velionis buvo 36 metų ir dar nevedęs. Jis kokį laiką važinėjo su vienu cirku rodydamas savo miklumą (jis labai puikiai mokėjo vaikščioti ant dratos), bet vėliau del sveikatos stokos cirką pametė ir apsigyveno Baltimorėje. Čia jis dirbo prie elektros ir prigulėjo prie A. L. A. Klubo. Visą liuoslaikį velionis pravesdavo kliube mokindamas narius gimnastikos, už ką klubas ant jo kapo uždėjo puikų gėlių vainiką ir nekurie nariai palydėjo grabą į kapines. Gaila mums labai velionio, bet matomai toks lietuvių tautos likimas: kurių profesijonalų jai daugiausia truksta, tie tankiausiai ir miršta.

Atvėsus orui kliubo nariuose įsipylė naujos energijos: pasididino choras ir 27 d. spalio tapo sulošta veikalas „Trįs Mylimos''. Nors ore ir lyjo, bet publikos prisirinko nemažai. Apart lošimo, kuris nusisekė, ir dainų, sudainuotų A. L. A. Klubo choro, buvo rodyta gimnastikos, kurios publiką užganėdino.

Klubo korespondentas.

E. CHICAGO, IND.

Iš lietuvių judėjimo. — Vietinių keturių susivienijusių draugijų atsibuvusio baliaus (spalio 21 d. š. m. delei sušelpimo lietuvių nukentėjusių nuo karės) apiskaita:

Ineigos:	
Už tikietus	44.25
Už saldainius	51.65
Už gėrimus	141.85
Iš šalies tikietų parduota	17.25
Ineigų išviso	$255.00
Išmokėta:	
Muzikantams	31.00
Policistui	5.00
Už gėrimus	80.65
Už saldainius	15.48
Už svetainę	10.00
Už spaudą	4.63
Išmokėta išviso	$146.76
Lieka gryno pelno ...	$108.24

Visiems dirbusiem ir rėmėjom šio prakilnaus darbo tariame varde badaujančių Lietuvoje širdingą ačiu. Pinigai kol kas dar neišsiųsti. Jie randasi pas K. L. Kairį.

Baliaus tvarkos vedėjas:

Kl. L. Kairys.

5008 Baring Av.

GRAND RAPIDS, MICH.

TMD. vietos 28 kp. žada pradėti smarkiau darbuoties politikos bei apšvietos darbe. Spalio 14 d. turėjom mėnesinį susirinkimą, kuriame daug dalykų buvo apkalbėta, o ypač, kaip geriau supažindinus jaunimą su šiaja apšvietos draugija. Nutarėm daryti koncertą-balių ir išrinkom tam tikrą komitetą surengimui koncerto. Po tam buvo įnešimas, kad reikia išrinkti kuopos korespondentą. Įnešimas buvo primtas ir kuopos korespondentu išrinktas A. G. Bernotas. Prie kuopos prisirašė naujas naris p. A. Bagdonas, iš kurio tikimės kad daug ką padės mums darbuoties.

A. G. Bernotas.

VIENYBĖ LIETUVNINKŲ

Išeina kas seredą iš Brooklyn, N. Y.

Suvienytose Valstijose $2.00
Europoje ir kitur $3.00
Kanadoje $2.50

Prenumerata mokama iš viršaus. Prenumerata metams skaitosi nuo ir ki užsirašymo, ne nuo Naujų Metų.

J. J. PAUKŠTIS & CO. (Inc.)
120-122 GRAND STREET BROOKLYN N. Y.
Telephone 2427 Greenpoint.

RUSIJA IR LIETUVA.

Lig šiolei mes tikrai nežinojom kaip dabartinė Rusijos valdžia žiuri į Lietuvos ir kitų tautų pirmiau Rusijai priklausiusių klausimą. Kiek paaiški iš pranešimo, kurį nesenai davė Rusijos užsienių ministeris Tereščenko laikinam Rusijos parlamentui.

Ministeris Tereščenko pranešė, kad Kuršas (Latvija) jokiu budu negali tikėtis ant visiškos neprigulmybės. Taippat vargiai galės gauti pilną neprigulmybę ir Lietuva su Lenkija. Jei Lietuva su Lenkija butų neprigulmingomis, tai Rusija pasiliktų tokia pat, kaip ji buvo prieš Petro Didžiojo viešpatavimą. Paskui, jei tos tautos taptų neprigulmingomis, tai vokiečiai per jas turėtų progą intriguoti ir sėti tarptautiškus nesutikimus, pagaliaus ir jos pačios pakliutų vokiečių globon.

Tokia Tereščenko kalba parodo, kad Rusija nėra garų, toli permatančių politikų. Juk dar nesenai patįs naujosios Rusijos augštieji valdininkai skelbė, kad Lenkija turi pasilikti neprigulminga. Dabar jau daromas žingsnis atgal.

Kaslink Lietuvos, tai pirmiau rusai nieko nesakė, tik dabar pradėjo kalbėti. Jie bijosi, kad Rusija liktųsi maža ir del tos jų baimės lietuviai savimi turi didinti jų skaičių, tai paprasta didžiųjų tautų politika.

Vienok reikia pasakyti, kad jei lietuviams nelemta bus atgauti sau Nepriklausomą Lietuvą ir jei bus jiem galima pasirinkti po kieno globa pasilikti, tai lietuviai geis pasilikti pre rusų. Pasilikimas po vokiečių globa butų didžiausia Lietuvai skriauda, nes vokiečiai ją visaip išnaudotų, o gal dar ir bandytų kolonizuoti vokiečiais, kaip tą darė Prusų Lietuvoje. Gi rusai dabar jau to nenorės ir nemokės padaryti.

Todel lietuvių pirmas reikalavimas, tai pasilikti neprigulmingais. Jei jau nelemta bus to atsiekti, tai pasilikti prie Rusijos kaipo šalis su plačiausia autonomija.

Iš to pranešimo paaiški ir tas, kad rusai neišsižada Lietuvos. Tas mums labai gerai, nes už Lietuvą bus ginčai. Mes juk neturime neišautuvų, nei kanuolių, spėka nieko nepadarysime, todel mųs likimas priklausys nuo politikos ir nuo ginklų didžiųjų valstybių. Ir juom didesnės varžytinės bus už Lietuvą, tuom mums geriau.

Šiame klausime mes labai daug galime pasitikėti ant Suv. Valstijų, kurios kaipo demokratiškiausia šalis kariauja ne del užgrobimų, bet kad išliuosuoti mažąsias tautas.

AR REIKALINGAS VISUOTINASAI SUSIVAŽIAVIMAS.

Amerikos lietuviai jau turėjo du visuotinuoju susivažiavimu: vieną laikė didžiosios Rusijos revoliucijos suvirš dešimts metų atgal, o antrą prasidedant šiai Europiniai karei, kuomet Lietuva pakliuvo karės ugnin. Ir apskritai tautos sušaukia visuotinus susivažiavimus, kuomet yra didelės permainos ar svarbųs tautos gyvenime nuotikiai.

Anie du susivažiavimai buvo šaukiami vadovų, taip sakant, susivažiavimus sumanė „viršunės.'' Dabargi jau matome visiškai ką kitą, dabar jau patįs žmonės, pati Amerikos lietuvių liaudis reikalauja, kad butų sušauktas visuotinasai Amerikos lietuvių susivažiayimas, kuris ir turėtų padaryti galą tai visai betvarkei, kuri yra musų darbe del nepriklausomos Lietuvos. Kas nors kiek prisiklauso musų gyvenimo pulsui, tas žino, kad kur tenai gilumoje bruzda už visuotinąjį susivažiavimą, ir tas bruzdėjimas retkarčiais lyg liepsnelė blykstelia pavidale vienos-kitos rezoliucijos, vieno kito nutarimo, išnešto tai vienos, tai kitos kokios nors draugystės ar kuopos susirinkime. Papras ti žmonės, ne vadovai suėję tiesiog kalba, kodel negalima kartu dirbti, o jei ir nedirbti, tai ko pešties, nesutikti, kenkti vieni kitiems.

Ir ištikro mųs vadovai ir turėtų pasimokyti iš tų prastų žmonelių. Turėtų vadovai sekti paskui vedamuosius, nes vedamieji ištikro sveikai protauja, stato gerus reikalavimus, nori darbo, nori tvarkos, bet taip vadinami vadovai viską daro, kad tik juos išskirstyti, nes kitaip juk kartais gali taip prisieiti, kad nebutų ką vesti, nebutų kuom girties. Juo bus mažiau burių, tuom mažiau reikės vadovų, nes juk kiekvieną burį kas nors veda, kas nors yra „lyderiu.'' Didelį burį irgi veda vienas arba du vadovai. Taigi susijungus ir netektų kaip kas vadovystės. Ir dabar pas mus ir yra tik vadovai, bet ne darbininkai del Lietuvos labo. O mums reikia ne vadovų, bet darbininkų.

Taigi liaudis juda už susivažiavimą, tat reikia ir pa kalbėti ar dabar reikalingas visuotinasai susivažiavimas ir ar jis galimas.

Apie visuotinojo susivažiavimo reikalingumą, rodos jau butų visiškai bereikalinga kalba. Susivažiavimas juk labai reikalingas, juk reikia mųs reikalus sutvarkyti, reikia išrišti daugybė klausimų bendrų visiems lietuviams.

Vėl-gi ar jis galimas? Tai irgi negali buti kalbos. Juk netaip jau sunku visuomenei išrinkti savo atstovus ir juos pasiųsti susivažiaviman.

Pačiu svarbiausiu klausimu yra ar verta rengti susivažiavimą. Juk jei susivažiavimas įvyktų ir jis suskiltų, tai vieną, kad butų bereikalingas darbas, o antrą — jis pablogintų srovių santikius ir dar daugiau demoralizuotų visuomenę. Tokiame atvėjyje verčiau nerengti ir nešaukti visuotinojo susivažiavimo.

Musų nuomone, jei jau šaukti visuotinąjį susivažiavimą, tai reikia, kad bent dvi srovės pritartų. Jei viena iš trijų srovių ir nepritartų, galima dar visgi susivažiuoti.

Antru dalyku reikia iškalno gerai sutvarkyti susivažiavimo programą, kurin jokiu budu neturėtų ineiti lietuvių viduriniai reikalai. Jei butų svarstoma viduriniai reikalai, tai tuomet juk srovės nesusitaikys, vieni norės vienaip, kiti kitaip, prieis prie skilimo. Paskui vėl svarbiausiuose klausimuose, bet principiališkai turi buti iškalno apkalbėta ir susitaikyta. Tai tik tuomet verta šaukti susivažiavimą, tik tuomet visuotinasai susivažiavimas atneštų naudą.

Sroviniu žvilgsniu žiurint toks visuotinasai susivažiavimas tautininkų srovei atneštų truputį blėdies. Juk renkant atstovus į tokį susivažiavimą butų varoma didžiausia agitacija; kiekviena srovė norėtų pasiųsti kuo daugiausiai savo šalininkų. Gi musų liaudis, žmonės, juk dar ne labai augštai pakilę, jiems dar reikalingi visokie žibučiai, pažados. Klerikalai su socialistais žadėtų savo šalininkams po rojų: vieni dangišką, kiti žemišką. Tautininkai gi negali žadėti jokį rojų, jie juk tik ragina žmones tikėti į save, protauti, dirbti šiandieninį darbą. O atsišaukimas į protą šiandien mažai ką reiškia, šiandien valdo dar tas, kas moka žaisti ant žmogaus nekontroliuojamų jausmų, arba tas, kuris gerai moka įrėkti, kuris garsiau moka šaukti.

Tokiu budu tautininkams, žiurint sroviniu žvilgsniu mažiausiai naudos atneštų, nes juk jais pasinaudotų kiti. Bet tautininkai jau pasiaukautų del gero visos Lietuvos.

Taigi reikėtų pradėti visuotinojo seimo apkalbėjimą, bendrų punktų suradimą ir principialį juose susitaikymą. Tą atlikus galima butų ruošties ir prie visuotinojo susivažiavimo.

Peržvalga

// Lietuvių seimas Vilniuje.

„Darb.'' išspausdino sekančią svarbią ir džiuginančią žinią, kuriai ištisai pakartojame:

„Darbininkas'' gavo iš kun. Dr. V. Bartuškos šitokį laišką, rašytą spalio 2, 1917:

„Rugsėjo 18 ir 22 dd. lietuviai laikė didelę konferenciją Vilniuje. Delegatų buvo 213. Buvo jų iš visų Lietuvos dalių. Jie nutarė paimti civilę valdžią į savo rankas. Seimas išrinko 20 ypatų į Tautinę Tarybą. Štai jų vardai: — 1) Dr. Jonas Basanius, 2) Mykolas Biržiška, 3) Kazys Bizauskas, 4) Saliamonas Banaitis, 5) Pranas Dovydaitis, 6) Steponas Kairys, 7) Petras Klimas, 8) Donatas Malinauskas, 9) Kun. Vladislovas Myronas, 10) Stanislovas Narutavičia, 11) Kun. Alfonsas Petrulis, 12) Dr. Jurgis Šaulys, 13) Kanauninkas Kazys Šaulys, 14) Jokubas Šernas, 15) Antanas Smetona, 16) Jonas Smilgevičia, 17) Kun. Justinas Staugaitis, 18) Aleksandra Stulginskas, 19) Jonas Vailokaitis, 20) Jonas Vileišis.

Matote, jog visos partijos reprezentuojamos Tautinėj Taryboj. Mums labai linksma matyti tokį sutarimą Taryboj.

Nuo rugsėjo 1 d. pradėjo eiti laikraštis „Lietuvos Aidas'' iš Vilniaus. Redaguoja Antanas Smetona. Su pagarba

Dr. V. Bartuška.

Prierašas: — Be to dar gavome žinių, jog 44 Lietuvos lenkai tame skaičiuje ir Vilniaus vyskupijos administratorius Michalkevičius, siuntė vokiečių valdžiai prašymą-memorijalą, kad Lietuva butų prijungta prie Lenkijos. Tai išdavikai. Su žinojome taippat, kad lenkai ir vokiečiai norį į Vilniaus vyskupus įstatyti arba baroną Roppą arba lenkų pralotą Skirmuntą. Lietuviams griežtai užprotestavus ir lenkai ir vokiečiai remia kun. Michalkevičių. Bet mažne visi lietuviai kunigai pasirašę ir išsiuntę šv. Tėvui prašymą, kad prašalintų nuo Vilniaus sosto kun. Michalkevičių ir kad paskirtų lietuvį į Vilniaus arcivyskupus. Viršiausioji Tautos Taryba remianti kandidaturą kun. kan. Konst. Olšausko. **„Darb.'' Red.''**

Tas parodo, kad Lietuvos žmonės nežiurint į didžiausius sunkumus, dirba naudingą darbą. Tik pabėgėliai į Rusiją ar į Ameriką negali susitaikyti. Apie šį pranešimą dar prisieis vėliau pakalbėti.

*

// Lietuvių-latvių-estonų susivienijimas.

Kuomet Dr. J. Šliupas skelbė lietuviškai-latvišką respubliką, tai mųs daugelis ultra-demokratų šypsodavosi ir sakydavo, kas šliupą ingaliojo kalbėti varde latvių, girdi, latviai jokiu budu nesidės prie lietuvių. Prieš tai nieko negalima buvo pasakyti, nes ištikro amerikiečiams nebuvo žinomi kokie dabar yra santikiai tarp lietuvių ir latvių.

Tik dabar jau pradeda paaiškėti. Lietuviai, latviai ir net estonai pabėgėliai nuo karės į Rusijos gilumą nori tokio susivienijimo. Taip buvo sušauktas didelis susirinkimas Tiflise, kur lietuviai, latviai ir estonai turėjo ilgą pasikalbėjimą, kur visų tų trijų tautų oratoriai prirodinėjo naudingumą tų tautų susivienijimo.

Tiesa, tai tik dalelių, taitik liaudies nuomonė. Bet mes manytume, kad ir apskritai tos tautos nori vienybės, tik mes apie tai neturime žinių.

*

// Mokykla, politika ir religija.

Nesenai Rusijos lietuvių liaudis mokytojai turėjo savo susivažiavimą, kurio nutarimuose randame indomių dalykų. (Žinią imame iš „Santaros.'')

Svarbiausiu klausimu buvo, kaip mokykla turi atsinešti į politikos ir religijos klausimus. Susivažiavimas pripažino, kad mokytojams ne visvien, kas šalį valdys, todel jiems ir niekas negali uždrausti kišties į politiką. Bet užtai mokiniai neturi buti auklėjami kurios nors partijos dvasioje, neturi buti auklėjami politikanai, bet tik laisvi šalies piliečiai.

Religijos klausime buvo daug daugiau ginčų, daug daugiau spiniuotasi. Buvo prirodinėta, kad jau negalima žmonių dorą remti religijos pamatais, kad religija jau atgyvenusi savo laikus. Bet iš kitos pusės buvo prirodinėta, kad religija skelbianti amžinybės nemirtinguosius pradus, stiprinanti žmogaus dorą ir tam panašiai.

Vienu žodžiu šisai klausimas buvo rišamas filosofiniai. Buvo pagamintos net kelios rezoliucijos, pagaliaus visgi prieita, kad pradinių mokyklų mokiniai turi buti mokinami ir religijos kaip ir kitų dalykų, žinoma jai mokinių tėvai ar globėjai to reikalaus. Religijos mokinimas bus išguldomas paprastais pedagogikos priimtais budais.

*

// Apie Mokslo Draugiją.

Musų tautiniame gyvenime Mokslo Draugija, kurios pirmininku buvo Dr. Basanavičius, lošė didelę rolę. Kasgi nežino tos draugijos susivažiavimus Vilniuje. Juk ta draugija tai buvo lietuviškos minties vedėja.

Karei kilus mes nieko nežinojome apie ją. Gi vokiečiams užėmus Lietuvą, buvo manyta, kad ji visiškai paraližuota, iširus. Vienok pasirodo kitaip esama.

„Santaroje'' rašoma, kad gautos žinios iš užimtosios Lietuvos jog Mokslo Draugija veikianti ir net šią vasarą turėjusi savo susivažiavimą, kuriame buvo skaitomi referatai ir paskaitos. Tai džiuginanti žinia.

„Santara'' pataria rinkti visokią medžiagą iš karės, karės pabėgėlių ir revoliucijos laikų nuotikių, kuri paskui bus labai sugadi. Mes irgi patartume amerikiečiams tai daryti, nors pas juos tos medžiagos mažai tęgali buti. Ypač nenaikyti laiškus gautus iš Europos, kuriuose tankiausiai pasilieka plačiausi dalykų nušvietimai.

*

// Lietuviai kareiviai rusų armijoje.

Petrogrado lietuviški laikraščiai daug rašė apie lietuvius kareivius. Dabar jau, kaip rašo „Santara'', galutinai užtvirtinta lietuvių karininkų sąjunga. Vėl reikalaujama, kad lietuviai butų išskirti į lietuviškus pulkus su savo oficieriais priešakyje.

*

// Kur nueis socialistų fondo surinktos aukos.

„Laisvė'' N88 rašo:

„Teko girdėti, kad Lietuvos Šelpimo Fondas greitai išleis gerb. Žemaitės raštus parašytus karės laiku.

Taigi fondas bent tuomi parodys savo gyvybę, o šiaip jau apie jį nieko negirdėti.''

Taigi pinigai surinkti Lietuvos baduoliams eis išleidimui beletristiškų raštų. Kaip tokį socialistų pasielgimą pavadinti, mes jau nežinome. Klausimas ar tik Lietuvos šelpimui surinktos aukos nenueis „Kovos'' ar „Naujosios gadynės'' palaikymu, juk ir tenai reikalingos aukos. Tai aiškus priparodymas, kad L. Š. F. negalima pasitikėti.

Antrą „Laisvė'' pripažįsta, kad socialistų fondas neparodo jokios gyvybės. Tai kam dar jį palaikyti, juk galima likviduoti susidedant su kitais fondais.

*

// Naujas laikraštis.

Jau pasirodė pirmas numeris naujo laikraščio „Lietuvos atstatymas,'' kurį leidžia Lietuvos atstatymo bendrovė. Laikraštis mėnesinis, 16 puslapių didumo kaip paprastai buva mėnesiniai laikraščiai. Kaina metams $1.00. Redakcijos ir administracijos antrašas: 320 5th Av., New York, N. Y.

*

// Privatiški ir neprivatiški laikraščiai.

„Laisvė'' prašo draugų ir oponentų nevadinti ją privatišku laikraščiu, nes ją leidžia kooperativė bendrija susidedanti iš suvirš 150 narių.

Jei taip, tai kuris tuomet laikraštis privatiškas „Naujienas'' leidžia ir bendrija, „Ateitį'' — „Ateities'' bendrija, „V. Liet.'' — korporacija, „Draugą'' bendrija, „Tarką'' — „Tarkos'' bendrija.

Jei taip tai ir visos bendrijos geležkeliai, krautuvės, dirbtuvės yra kontroliuojamos korporacijų ar koperacijų.

Čia „Laisvė'' nori suklaidinti visuomenę. Juk visuomenė neprašo, kad „Laisvės'' kooperativai ją leistų, neigi visuomenė juos kontroliuoja.

Vargiai galima pavadinti ir „Tėv.'', „Kovą'' ir „Garsą'' visuomenės kontroliuojamais laikraščiais. Tuos laikraščius leidžia organizacijos delei skleidimo tų pačių organizacijų idėjų.

Visuomenės kontroliuojamų laikraščių mes neturime. Turime tik laikraščius, kurie tarnauja visuomenei.

*

// Iš komp. M. Petrausko veikimo.

Gerb. M. Petrauskas dabar važinėja po didesniąsias kolonijas ir rengia koncertus.

Lapkr. 3 d. įvyko koncertas Pittsburgę, Pa.

Lapkr. 10 d. — Detroite, Mich. Rengia Darlės mylėtojų Dr. choras.

Lapkr. 11 d. — Clevelande, Ohio. Rengia tam tikras komitetas.

Pastaruosiuose dviejuose koncertuose dalyvauja geras dainininkas p. Sodeika.

Gi pirmesnieji jo koncertai Bostone, Brooklyne, Newarke, Philadelphijoj gana gerai pavyko.

*

// Kas kam labiausiai rupi.

Mes vis manėme, kad nors lietuviai ir pasiskirstę, bet visgi gilumoje nori gero Lietuvai ir žmonijai. Manėme, kad kiekvienas su lyg geriausio savo supratimo darbuojasi, stengiasi inkunyti savo idėjas. Kuriose idėjose gludi absoliutiškoji teisybė, juk niekas nežino; tas tai ir duoda progą visiems savaip manyti ir veikti.

Delei to vieni geidžia, kad draugija gyventų vienaip, kiti kitaip. Vieni mano, kad žmonijos ateitis materializme, kiti spiritizme ir tt. Ir delto kiekvienas laikraštis, kiekvienas žmogus stoja už savas idėjas, apie jas rašo, jas skelbia.

Bet kokias idėjas nori pravesti akademikų vedamas „Draugas''? Jis juk ant pirmo puslapio ir tai didelėmis raidėmis išspausdino ilgiausią straipsnį pono A. Maliauskio, kuris važinėja su konferencijomis (!! — Red.), kuriame iššaukiamas koks ten Dubiekas į diskusijas ir žada net 1,000 dolarių jei jas jis išloš.

Tas parodo vien tiktai tą, kad „Draugas'' neturi jokių idėjų, jokios pakraipos, jokių idealų. Jo „idealai'' — tai laižybos tokios pat kaip kad sporto mylėtojai eina laižybosna ir stato pinigus, kuris arklys pralenks, arba kuris „beisbolininkas'' išloš.

Vėl debatai turėtų buti vedami apie inkviziciją. Iš to galima spręsti, kad „Drg.'' gyvena dar viduramžiuose, kuomet bažnyčiose buvo vedami visokie ginčai už nie kus.

Ir taip „Draugas'' rupinasi ne idėjomis, bet cirkais ir „reisais.''

*

// **„Pavyzdinga'' kritika.**

Nesenai mes patalpinome straipsnį „Liuteris'' 400 metinėms sukaktuvėms liuteranizmo. Žinoma, tas nepatiko musų „Darbin.'' ir jis „pavyzdingai'' kritikuoja nurodydamas kiek Liuteris blogo padarė, kaip jis Koperniką durnium vadino ir tt.

Tas viskas gerai. Bet kodel kalbant apie Liuterio blogumus pamiršta „Darb.'' apie katalikų tuo metinę bažnyčią, kuri tą patį Koperniką bažnyčioje prievarta siekdino, kuri beveik tampe pat laike sudegino astronomą Bruno ir daugelį kitų. Suprantama katalikams neparanku apie tai rašyti, bet tai reikėtų nutylėti, o ne vienpusiauti.

Kaslink liuteranizmo, tai jau galima sakyti, kad liuteronai, kai po žmonės, nei kiek neblogesni už katalikus. Galima dar pastebėti ir tai, kad liuteranizmas daug sustiprino tas tautas, kurios Liuterio mokslą išpažino. Tas šioje karėje apsireiškia, juk liuteroniškosios valstybės pasirodė tvarkiausiomis ir stipriausiomis. Tas paeina iš to, kad liuteranizmas tautiška religija, kuomet katalikybė tarptautiška.

EUGENIKA.

Kas ji ir kame jos užduotis.

Žmonės beaugdami ir bekulturizuodami visokius gyvulius pasiekė gana augšto laipsnio. Juk žinomi gyvuliai, kurie pritaikinti prie gyvenimo neša didelę naudą ir patįs yra tobuli. Nusižiurėjęs į tai žmogus pradėjo galvoti, kad jei galima tobulinti gyvulius, patobulinti jų prigimtį, tai kodel negalima butų patobulinti pačio žmogaus prigimtį, patį žmogų. Kam gi turi buti išblyškę, fiziškai ir dvasiškai silpni žmonės, kuomet gali buti sveiki, galingi.

Pirmutiniu tokiu skelbėju idėjos, kad reikia patobulinti žmonių giminę, yra Anglijos mokslinčius Francis Haltonas. Tiesa, ne jis pirmutinis sugalvojo mintį apie žmonių patobulinimą. Dar žiloje senovėje garsus graikų filosofas Platonas iš sireiškė panašias mintis. Bet užėjusi krikščionybė, pastačiusi žmogų dieviškon papėdėn neleido vystyties toms mintims. Užtai tos mintįs atsirado naujausiose gadynėse, kuomet žmogaus mintis pasiliuosavo iš viduramžių slogučio.

Halonas pirmiausiai mokslą apie žmogaus veislės pagerinimą pavadino stirpikultura, paskui tas mokslas vadinosi biometrika, tik ant galo likosi duotas eugenikos vardas. Haltonas dirbo toje srityje, surengė anketas, įsteigė Anglijoj prie vieno universiteto kafedrą, surado savo pasekėjus. Bet nežiurint į tai eugenika kaipo mokslas iki šiai dienai yra lyg persekiojamas, pajuokiamas. Į tai mažai kas atkreipia atidos. Tas paeina daugiausiai iš to, kad sulyg eugenikos žmogus pastatomas į eilę gyvunų, kas nedaugeliui patinka.

Užėmus eugenikai šiokią tokią vietą mokslo srityje, prasidėjo ir eugenikų judėjimas. Taip Francuzijoje, Anglijoje, Vokietijoje ir Suvienytose Amerikos valstijose atsirado žmonės, kurie ištikro geidė pagerinti žmogaus veislę, naudodamiesi teoretikų mokslinčių nurodymais. Tokiu budu Anglijoje susitvėrė tam tikra draugija vardu „Eugenics Education Society.'' Amerikoje labiausiai eugeniką proponavo laikraštis „Lucifer the Lightbearer''. Ir po intekme pastarojo laikraščio Amerikoje susitvėrė tam tikra eugenikų bendrija. Aprašydami tos draugijos gyvenimą, mes dasižinosime kas tikrai yra tie eugenikai ir kaip jie nori pagerinti žmonių veislę.

Apie 60 metų atgal Amerikoje kamputyje, taip vadinamoje Naujoje Anglijoje susitvėrė eugenikų bendrija. Ta bendrija pripažino, kad dabartiniai moterystės ryšiai yra niekam netikę. Jie išstumė naują moterystės budą, kurį pavadino „sudedamaja moteryste.'' Tos eugenikos bendrijos vadovu buvo pastorius John Nodges. Bet Naujosios Anglijos gyventojai negalėjo pakęsti, tos naujos eugenikų bendrijos. Joje buvo įžiurima griovimas šeimynos, paleistuvystės ir tam panašiai. Persekiojami eugenikai pabėgo iš Naujosios Anglijos į New Yorko valstiją. Čionai ant Oneida upelio kranto netoli nuo gelžkelio stoties ir įsteigė eugenikų koloniją.

Toji kolonija susidėjo iš 202 narių persikėlusių daugiausiai iš Naujosios Anglijos ir iš New Jersey ir New Yorko valstijų. Ta kolonija turėjo 664 akrus žemės ir buvo įsisteigus audimo ir verpimo dirbtuvę. Taipgi tos bendrijos šakos arba skyriai buvo įsteigti ir kitose vietose. Per daugelį metų ta eugenikų bendrija leido savo laikraštį „Cilkular''.

Pamatu viso gyvenimo buvo religijinė pusė, ji stengėsi, kad jos nariai butų tobuli. Draugijinis gi sutvarkymas — tai biblijiškas komunizmas. Jie buvo įsitikinę, kad krikščionybė yra naikintoja visokio egoizmo. Kristus atėjo išliuosuoti žmoniją nuo egoistiškos vergijos. Kas yra krikščionis, kas tvirtai tiki į Kristų, tai jau tas pats savimi esąs liuosas nuo egoizmo. Jie savo tokius išvadžiojimus remdavo citatomis iš evangelijos ir filosofo Sokrato nurodymais. Ypatingai augštai jie laikydavo susilaikymą nuo lytiško susinešimo. Jų vyrai sų moterimis lytiškai susinešdavo tiktai, kaip norėdavo turėti kudikį. Bet apart to buvo žiurima, kad gimdytojai butų fiziškai ir dvasiškai sveiki. Jie šliubo, ženybų nepripažinojo. Kiekvienas vyras su moteriške, jei tik jie sveiki, galėjo turėti vaikus.

Ta eugenikų draugija išgyvavo suvirš 30 metų. Per tą laiką gimė viso 42 vaikai ir pasirodo, kad išimant vieno, visi vaikai buvo pavyzdingai sveiki ir protingi. Tuomi ta eugenikų bendrija aiškiausia priparodė, kad ir žmogaus prigimtį galima pagerinti.

Paprastai yra kalbama, kad jei moteriškė nusėsta pasilikusi nevedusia, tai buk ji yra kaip ir nenormališka. Apskritai moteries gyvenime manoma, kad šeimyna lošia labai didelę rolę. Vienok ta eugenikų bendrija praktikoje parodė, kad ki taip yra.

Kaslink ekonomiškojo tos bendrijos gyvenimo, tai ji buvo žymiai praturtėjusi ir gana gerai užsilaikanti. Ji pairo ne delei kokios nors vidurinės priežasties, bet delei priežasčių iš šalies. Tą bendriją labai neapkentė dvasiškija, ji ant galo privertė ir New Yorko valstijos valdžią persekioti. Ji persekiojama po 30 metų gyvavimo pairo, išnyko. Vienok tas jos praktiškas išbandymas mokslinčiams daug davė medžiagos. Apie tą bendriją yra prirašyta pusėtinai visokių tyrinėjimų.

Po tos bendrijos išnykimui eugenikų judėjimas kaipir apmirė. Tik pastarai siais metais prieš karę Europoje vėl prasidėjo koks tai neaiškus eugenikų judėjimas, bet karė jį nuslopino. Po karės be abejonės vėl pakels eugenikai galvą, nes žmogaus veislės pagerinimas jau nuo senai neduoda pasauliui ramumo.

M. R—tis.

Amerikos Lietuvaičių Pozicija

„Amerikos Lietuvaitė ir Lietuvos Ateitis'' — tokiu antgalviu patėmijome „Tėvynės'' Moterų ir Vaikų Priede, No. 10, už spalių mėn., įžanginį straipsnį; rašo tai gerb. Tamsioji Naktis. Straipsnį tą perskaičius, ištikro reikia žmogui atsidust ir apsvarstyt, koki ištikro didelė pareiga gula ant musų Amerikoje esančių moterų-merginų. Tas pareigas ant jų kraudami, mes, Amerikos lietuviai, su didele viltimi džiaugkimės tuomi jų išnašumu ir laukime laimingos skaisčios ateities į kurią mus, eidamos priešakyje, palmomis kelius klodamos, ves lietuvaitės!... Juk tai Vaidelytės — Perkuno dukros, šventugnės sergėtojos...

Tačiaus atversiu aš kitą lapo pusę ir pažvelgsime į jas reališkai, o ne idealizuotus paveikslus iš jų piešdami. Eikime prie lietuvaičių ant kurių viltingai žadame užkrauti Lietuvos ateitį; susipažinkime su jomis, kokios jos ištiesų yra ir pagalvokime, ar ištikro Amerikos lietuvaitės bus — ir ar tikusios — nešėjomis žibintuvo, vedančiomis mus į tautos skaistų rytojų, po karės.

Amerikos Lietuvaitė. — Gyvenimas leido susipažinti su jomis: tėmijau jų budą, įgimtį, elgimusis, išauklėjimą, žmoniškumą bei tautystę — ir paaiškėjo netikėtini-baisųs dalykai. Dabar kalbėsiu tik apie Amerikoje gimusias, toliaus — apie ateives.

Mergaičių (abelnai vaikų) budas ir dvasia daugiaus paeina nuo tėvų; išauklėjimas paeina jau nuo aplinkybių ir nuo tų išsivysto jų žmoniškumas, kokiame laipsnyje ji išauklėta. **Jos-gi tautystė** ir išsivysto visoje toje atmosferoje, kokioje ji užaugo — ir kaip užaugo. Amerikos lietuvaitė auginta gatvės, supta vėjų ir liuliuota dirbtuvės užimo. Miesto gyvenimo aplinkybės nuo pat kudikystės ją į savotiškus kelius įstato ir savotiškai išauklėja. O viskas tas jai yra svetimu, gi aišku, kad svetimas niekas neišauklės jos tokia, kokia ji turėtų buti.

Mokykla ją mokino ir pratino prie Amerikos kulturos, prie čionaitinio gyvenimo; pripratino ją garbinti viską, kas amerikoniška; pasididžiuoti anglų kalba, bei pasityčioti iš svetimųjų — **sykiu** ir lietuviškosios. — Mokykla gi tuo tarpu negalėjo išauklėti jos į moterį ir bent vienoje linkmėje išlavinti; jos tėvų padėjimas ar atkaklumas tuoj išvarė ją į dirbtuvę, kaip greitai galėjo gauti pavelijimą eiti dirbti.

Su įžengimu į dirbtuvę užsibaigia jos auklėjimas bei tobulinimas dvasios; ji tampa „savistove'' ir gyvenimą tvarko pagal savų „išrokavimų.'' Išrokavimai gi labai jos klaidingi, ir dar aplinkybės ją visur tampo ir galiaus tik išvysto į „snap the fingers'' ir „I don't care!''...

Jos žmoniškumas negali išsivystyti — ji liekasi tiktai tvariniu, vertu pasigailėjimo; jos gyvenimas visas klaidingas ir paremtas ant tuštybės: taip ji ir braidžioja akloja nežinėje. Parėdai, dažai, šokiai, linksmas gyvenimas, teatrėliai, daug vaikinų, su kožnu malonumas ir pasiganėdinimas, kad visi ją „myli'' — niekas kitas jos gyvenime neturi vietos.

Ar ant tokių rymos Lietuvos ateities išlaikymas?... Baisu, bet su jomis nelošime...

Yra dar pora ryšių, imant laipsniškai augštyn. Viena ryšis — tai šiaip taip apsitrynusių, pakliuvusių tarpe atėjunų lietuvių; jos gavo progą daugiau prisiekti lietuviškumo; draugijinis įsiveikimas daugiaus pririša jas prie lietuvių (nekalbame, ar prie Lietuvos), jos ir veikia po ateivių direktyva. Jos čia turi progą pakilti žmoniškume, tačiaus jų išauklėjimas buna visgi beveik kaip ir anų pirmųjų, tik šios save jau biskelį valdo, spaudžia. Joms visgi malonesnė anglų kalba; nors, jei su lietuviais kalba lietuviškai, tarp save — angliškai. Jose taipgi gludi neišdylama angliška kultura ir prisirišimas prie šio krašto taip, kaip musų prie Lietuvos.

Trečia ryšis — ir jų yra labai-labai mažai — tai jau inteligentės, — turinčios šiek tiek išsilavinimo, skiriančiosios nuo pirmesniųjų. Jos, kaip ir antrosios grupės merginos, parodo pasišventimo lietuviškumui, tik vis ne Lietuvai; gaila vis — jos amerikietės. Ant jų irgi negalima remti kas lytisi Lietuvos ateities. Vieną — delto, kad jų mažai; antra — nepažįsta Lietuvos, kur kurios likimo priverstos su lietuviais gyventi ir apie tai kalbėti, trečia — kalba visada nuo darbo yra toli, — todel bene žlunga viltis ir šiose paskutinėse...

Sufragizmas. — Visos jos yra užsikrėtusios šios gadynės „idėja'' — „moterų tiesomis.'' Gerb. Tamsioji Naktis labai apgailauja, kad lietuviuose yra „vienas nenuoseklumas — prie tos ugnies jie nenori prileisti lietuvaites vaidelytes.'' Tas reiškia, kad Lietuvos likimas turi remties sykiu ir ant moterų (čia turime suprasti, jog kalbama apie politiškąją pusę); bet pirm to visko — joms reikia suteikti lygias politikos teises!... Žmonės, kurie priešinasi balsavimų sulyginimui, priešingi moterų pagalbai, kurią jos irgi galėtų suteikti, **jei** turėtų „lygias tiesas!'' — kitaip ne...

Tamsioji Naktis užreiškia, kad visgi „jie turės prileisti, jei lietuvaitės parodys savo dvasios tvirtumą, savo skaistų protą ir pasiryžimą...'' **Jei parodys** — bet jei ne?... Gaila, labai gaila, nes kaip tik to visko lietuvaitės ir negali „išstatyti''!...

Savo veidelių gražumą, kaip užreiškė Dorothy Dix, įžymi amerikietė rašytoja, visos moters stato pirmiausia, nors jų sulyg aplinkybių, kaip kur panaudoja ir protą, visgi jos nėra užganėdintos tokiu ištikimu žmogui, jeigu neintiko jos išvaizda... Kurios negali išstatyti savo „dvasios tvirtumo'' ir „skaistaus proto'' — tos apie tai irgi nepaiso.

Perdaug dabar moters-merginos „išlieja'' dvasios kovai už tąją nesulyginamąją „lygybę,'' — bet tas yra tai vienas iš mažiausiai reiškiančiųjų dalykų. Jų visa kova šiame klausime yra daliniai sunaudojimui liuoso laiko, o iš kitos pusės — jos nei nekaltos, kad nenoromis tąją „nuomone'' užsikrėtė. Pasekmėje to matome, kaip įvairios grupės tą balsavimą ar lygybę supranta.

Pirmosios žino žodžius — „Votes for Women'' — daugiaus nieko. Jos yra persipylusios „lygybės'' dvasia ir tą panaudoja tik todel, kad apie tai žino bei kad kitos apie tai kalba. Antroji ryšis — šiek tiek daugiau žinančių, bet toji pažintis perdaug jai leido nubristi svajonėsna — ir tas joms kenkia. Vietoje tolimesnio lavinimosi, jos sueikvoja savo energiją diskusuodamos ir manydamos, kaip puiku bus, kada jos galės balsuoti...

Trečioji ryšis — „pažįstanti viską'' ir „sukritikuojanti'' visą šiandieninę tvarką, prie kurios rėdymo moters neturi teisių. Jos, su pagalba antrųjų, viršminėtų darbuojasi „savoms idėjoms'' ir svajoja apie „geresnį rytojų.'' Nesvarbu joms, kokiame laipsnyje stovi žmonija, nei kiek jos pačios, sulyginamai pakilusios. Tuo tarpu pakalbėt apie neįvykdomus dalykus visiems lengva. Jos skaito save (moterį) prakilniu elementu, vaidentuvėje piešia „didelius'' (joms išrodančius) dalykus, kokie pasaulyje turėtų buti; — tik duok balsavimą — tuoj stosis!...

Ant tokių silpnų pamatų kokiais yra Amerikos lietuvaitės — nedėkime Lietuvos ateities. Jų prigimto krašto prisirišimas paliks jas čionai, ir jos tik čia, kurios galės, rodys savo lietuviškumą: Lietuvoje joms nėra vietos. Lietuvos gyvavimas ir aplinkybės nukankintų jų ir taip lėpų kuną ir dvasią ir jos liktų tiktai dereliktais, jei negalėtų sugrįžti Amerikon — Lietuvai reikės ne miesto panelių, bet stiprių ukininkių, pernešančių purvą ir sniegus.

Ateivės lietuvaitės, spėjusios pasekt čionaitinių madas ir gyvenimą, tampa irgi vergėmis, ypač kad čia turi daugiau progos save pagražinti — juk prigimtas moteriškumas iš jų niekad neišeina, o apsireiškia pilnume, prie pirmosios progos.

Kitos, kaimo merginos, prasto išauklėjimo, be jokio mokslo, — gavusios čia vyrus, tampa tokios „mamos'' apie kurias su pasišlykštėjimu mes tankiai priversti kalbėti. Jos tai išaugina tokias dukras, apie kurias čionai buvo kalbama.

Nekaltinu jų užtai, kad jos nemokytos, kad jos neišmoko, — turiu svarbą nurodyti; tai, kad ant tokių, kokios dabar yra, Amerikos lietuvaičių **negalima pasiremti.**

Jokioje kulturingesnėje šalyje moters dar neparodė savo „dvasios,'' nieko moteriško, neigi sutvarkė ką negero. Vyrai valdo viską. Vyrai turi savo rankose lietuviškąjį pasaulį, ir, **„kaip tyronai — neišklausys jokių lietuvaičių reikalavimų,** neigi nenusi-

Karės Žemlapis Dykai!

Visos **Europos** kariaujančių šalių **psalvuotas žemlapis** (25 per 20 col.) vėliausio išleidimo **DYKAI.** Kas užsirašys **Vienybę Lietuvninkų** ant metų arba atnaujins prenumeratą ši puikų ir kiekvienam **reikalingą žemlapį gaus dykai.** Iškirpk žemiaus telpantį kuponą, parašyk savo vardą ir adresą. Kartu pasiųsk su pinigais:

„VIENYBĖ LIETUVNINKŲ''

120 Grand Str., Brooklyn, N. Y.

Gerbiamieji: —

Prisiunčiu $2.00 „Money Order,'' už ką malonėsite siuntinėti **Vienybę Lietuvninkų** per ištisą metą ir kartu atsiųsti **Europos Karės žemlapį.**

Vardas .....

Ulyčia .....

Miestas .....

Valstija .....

''Rytojun Bežiurint''

Tai pirmutinė visuomeniškai-pedagoginė knyga. Nėra pasaulyje žmogaus, kuris neinteresuotųsi **Rytojum.** Nėra pasaulyje žmogaus, kuris nežingeidautų matyti **pasaulį, žmonių gyvenimą, geresniu-malonesniu, ir kad žmonės gyventų laimingiaus.**

KNYGOJE „RYTOJUN BEŽIURINT''

Viskas aiškiai-vaizdingai aprašoma. Pagal pasaulio žmonių mokslavyrius-genijus. **Rytojun Bežiurint** veikale daug yra neišsemiamos medžiagos musų žmonėms, kurie rengia viešas paskaitas.

KNYGOJE „RYTOJUN BEŽIURINT''

Telpa: 1) Visuomeniniai idealai.
2) Utopija.
3) Literatura.
4) Militarizmas ir kova prieš jį.
5) Tautiniai-patriotinis jaunuomenės auklėjimas.
6) Vaikų literatura.

Visa intalpa knygoje **Rytojun Bežiurint** tai yra ateities veidrodis. Jeigu dar neesi skaitęs, tuojaus užsisakyk.

Kaina 50c.

Pinigus siųskite stampoms, adresuojant:

„VIENYBĖ LIETUVNINKŲ''

120 GRAND STREET, BROOKLYN, N. Y.

lenks prieš jų silpną balselį, kuris, **jeigu** pakiltų, lyg pavasario ankstyvo paukštelio giesmė, tuoj nutyla — ir apie jų reikalavimus tuoj vėl butų užmiršta...

Menka nauda butų iš Amerikos lietuvaičių dar ir tuo žvilgsniu, jeigu jas prileidus prie politikos; juk jos nemoka nei papraščiausio namų darbo, ji nėra moterišką, nesijaučia turinti kokias nors moters pareigas: ar tokią galima prileisti net prie tokio didelio dalyko, kaip šalies politika?

Lai užteks vienų vyrų, kelian čių lermus, del mažniekių, neveikia kad ir moters prie to prisidėtų. Jos ir taip pasirodo blėdingomis, matant jų pasielgimus kokiuose nors viešuose susirinkimuose: tą Brooklynas jau įsitėmijo ir apie tai buvo rašyta šiame laikraštyje.

Anti-Moteristas.

Redakcijos prierašas. — Indėjome šį straipsnelį su tikslu duoti progą išsireikšti „už" ir „prieš" moterų lygias teises. Čia išreikšta nuomonė nėra „VV. L." redakcijos nuomone.

APIE A. L. T. TARYBĄ.

Provizionalė Amerikos Lietuvių Tautinės Tarybos valdyba veikusi organizativį darbą nuo pat Tarybos susitvėrimo, šiose dienose visą veikimą pervedė sutvarkymui ir valdybos narių rekomendavimui didžiųjų Amerikos lietuvių organizacijų atstovams. Atstovai Tarybon inėjo nuo šių organizacijų sekantie žmonės:

Nuo Centralio Komiteto —
V. F. Jankauskas,
Nuo Liet. Neprigulmybės Fondo —
J. O. Širvydas,
Nuo Am. Liet. Tautinės Sandaros —
Dr. A. Bacevičius (kurį, sutikus Sandaros pirmininkui ir kt., atstovavo **J. Ambraziejus,** Sandaros vice-pirmininkas),
Nuo Tėvynės Mylėtojų Draugijos —
Dr. A. Zimontas, pirmininkas; jo ingaliotiniu Taryboje dalyvauja TMD. sekr. **P. Norkus.**

Pradinėse Tarybos organizavimo dienose buvo užkviesta visos didžiosios organizacijos tautinės srovės duoti Tarybai savo atstovus; taip padarius, dabar Tarybą sudaro organizacijų atstovai su savo reprezentantais, kurie gali ant vietos dalyvauti ir buti susirinkimuose. Spalių 11 d., Tarybos valdybą nutarta rinkti iš dešimties ypatų, kurias rekomenduos paminėtų organizacijų atstovai. Šalip tų dešimties, Tarybos valdyboje su pilnomis teisėmis dalyvauja ir veikia ir tie organizacijų reprezentantai. Tokiu budu dabar Taryba susideda iš 14 žmonių; dar Tarybos ingaliavimo ir pridavimo atstovo nuo SLA. Liet. Spaudos Draugijos.

Iš eilės, sulig daugiausiai balsų gavusių, org-jų atstovų į Valdybą buvo perstatyta sekantie: K. S. Karpavičius, P. S. Vilmontas, J. Ambraziejus, V. Leščinskas, M. J. Vinikaitis, A. M. Martus, A. J. Dulbis, S. E. Vitaitis, A. Ramanauskas, V. Ambrazevičius.

Išrinktieji 10 žmonių spalių 15 d., laikė susirinkimą advokato B. S. Yankaus ofise New Yorke ir galutinai nustatė valdybą.

Taip, išrinkta sekantie:

Pirmininku — **P. S. Vilmontas;** vice-pirmininku — **V. Leščinskas;** sekretorium (susinešimų ir prot.) — **K. S. Karpavičius;** antruoju sekr. — **P .Norkus;** iždininku — **V. Ambrazevičius.**

Su šiuo užsibaigė Tarybos proviz. valdybos veikimas, kuri, šalip organizavimo ir praplatinimo visuomenėje savo pamatų, dirbo nekuriuos svarbesnius kįlančius Lietuvos reikaluose klausimus. Paskutiniame susirinkime Taryba nutarė ir pasiuntė T. Rooseveltui padėkos laišką už jo prakalbas, kuriose jis reikalavo, kad, šalip kitų tautų, turi tapti neprigulminga ir Lietuva.

Tarybos svarbiausie uždaviniai — platinti pasaulyje žinias apie Lietuvą, nurodyti į Lietuvos reikalavimus ir sykiu eiti su kitomis lieta. politikinėms organizacijomis, stovinčiomis už Lietuvos neprigulmybę ir demokratiją.

Taryboje galės buti reprezentuojamos ir kitos organizacijos, kurios eina tais pačiais keliais ir tų pačių pažiurų. Taryba taipgi pagal savo galių skleis platesnį susipratimą tarpe lietuvių Amerikoje ir informuos juos apie bėgančius reikalus bei apie savo veikimą.

Taryba susideda tik iš vietinių — New Yorko apielinkių — visuomenės veikėjų, pasekmingesniam darbo varymui. Tuogi tarpu organizacijos, priskirdamos prie Tarybos savo atstovą, gali turėti reprezentantą New Yorke, kurs dalyvautų susirinkimuose ir ir veiktų labui savo organizacijos, labui Tarybos, o tas bus **Labas Lietuvių Tautai.**

K. S. Karpavičius,
A. L. T. Tar. Sekr.

DIDMERGĖS KRONIKA.

„Naujienos" išrado, kad jokių didvyrių nei didmergių niekados nebuvę ant svieto. Kad prirodžius tam socialistų šventajam tėvui, jogei jisai pakepė neteisybės blyną, nusprendžiau parašyti šios savaitės kroniką ir pasirodyti, jogei aš esmi tikra didmergė.

Montello, Mass., kokis ten „jaunų vyrų klubas" surengė prakalbas, kad išrodyti, jogei Amerikoje yra politiškieji kankiniai ir jogei jiems reikia aukų. Surinkta aukų suvirš dvidešimts dolarių į A. Pol. kalinių šelp. Fondą.

Gaila, kad draugai Krakas-Kiaulėnas su Montvidu anksti pasimirė.

Brooklyn, N. Y., prapuolė viena „draugų" draugija, koki ten L. D. S. A. Sykiu dingo tos „sąjungos" ir sekretorius, turbut ir iždininkas. „Aido" choras per „Naujienas" pajieško. Jei kas žinote, meldžiame nors iždininką pagauti.

New Yorko socialistai pasistatė majorui kandidatu Hillquitą-Hilkowitz. Musų draugai NN., Siru čiai ir kiti sudėjo net 8 dolarius aukų, kad „papušinus" agitaciją už Hillquitą. Maž, sako, musų broliai žydai mažai turi pinigų savo tautiečio karjieros iškėlimui.

Chicagoje, viename SLA. susirinkime buvo sugiedota Lietuvos hymnas. Kuomet visi esantįs lietuviai hymną giedant sustojo, tai du „draugai" murksojo sėdėdami, yt katinai po pelę suėdę. Už šitą jie tapo susarmatyti, ir delto „Naujienos" labai užsigavo. Esą, ką jau čia žmogus privargęs bestoviniuosi.

Patartina „draugučiams" atsinešti lovas einant į susirinkimus. Purptų sau ir gana.

Chicagos Lietuvių Daktarų Draugija su dideliu triukšmu užgyrė kandidaturą socialisto Gugio, kuris Centralinį Komitetą įskundė Raudonąjam Kryžiui. Tie daktarėliai mislino gausią nuo socialistų po raudoną slyvą, pavidale **ateinančių raudonomis** nosimis pacientų. Bet apsiriko. „Naujienos" gerokai iš tų daktarėlių išsijuokė ir užreiškė stačiai, kad jie apie jokias slyvas nei nesvajotų.

Kas tai yra „smalaviriai" „Naujienos" pasako, kad jie esą Chicagoje ant „Holstryčio." Tai gi „Naujienos," kurios išeina nuo „Holstryčio," yra smalaviriai. Ačiu už paaiškinimą.

Viso svieto laikraščiai pranešė, jogei Rusijos Darbininkų ir Kareivių Taryba pareikalavo Lenkijai, Lietuvai ir Latvijai autonomijos. „Naujienos", sekdamos tikrai smalavirių politiką, savo numeryj 251 taip šitą pranešimą atspausdino, kad Lietuvos ir Latvijos autonomiją visai užtylėjo. Geri kukoriai, tie „naujieniečiai!"

„Darbininkas" kailyje nenurimsta be kokios nors kovos (tikras socialistas!). Kiek jis litarų sulaužė bekovodamas už „Lietuvių Dienos" aukas su liberalais, tai tik ant sudo Dievo bus suskaityta. Dabar užsiėmė kurstyti visuomenę prieš Amerikos Raudonąjį Kryžių, pas kurį tos aukos guli. Tik kas-žin ar ne perdidelį sau priešą musų karžygis „Darbininkas" pasirinko. Dėdė Samas kartais buna labai piktas seniokas.

Didmergė.

BINGHAMTONO LIETUVIŲ VISŲ SROVIŲ VIEŠOJO SUSIRINKIMO PRANEŠIMAS.

Lietuvių progresivių, tautiškųjų ir katalikiškųjų draugijų sąryšio inicijativa tąpo sušauktas viešas susirinkimas Lietuvių svetainėje ,spalio 21 d. š. m., tikslu visiem susitarti ir nutarti reikalingumą greito sušaukimo Visuotino Amerikos Lietuvių Seimo. Ilgai ir gerai išdiskusavus leista nubalsavimui, ir balsų didžiuma priimta, **kad butų greit sušauktas Visuotinis Amerikos Lietuvių Seimas.**

Matydami šio momento svarbumą bei reikalus, mes nuo savęs pažymime šiuos (kurių, nebesupėjome ar nesugebėjome išrišti) klausimus, kurie butų **Vis. Am. Liet. Seime išrišti:**

1. Įsteigimas bendros visų srovių Amerikos Lietuvių Tarybos;
2. Lietuvos neprigulmybės klausimas;
3. Taikos priartinimo klausimas;
4. Šnipų veikimo lietuvių tarpe klausimas ir tt.

Taipgi atsišaukiame ir į kitus lietuvių kolonijas, kurios dar ligšiol neatsiliepė link **Visuotinojo Am. Liet. Seimo sušaukimo,** — tai Amerikos lietuvių visuomenės šios valandos butinas reikalas.

Binghamtono Lietuvių visų srovių viešojo susirinkimo valdyba bei sąryšių bendroji komisija:

Pirm. **Joseph Klekunas.**
Pirm. pagelb. **K. Kučinskas.**
Raštin. **P. Saučiulis.**
Rašt. Pagelb. **O. Šimoliuniutė.**
Kom. nariai: **A. Palilionis, J. Leonaitis.**

PAVEIKSLAI

Dar galima gauti šie paveikslai:
Algirdis Did. Liet. Kunigaikštis Miera 14 per 10 col. kaina 15c.
Ringaudas Didysis Liet. Kunig. Miera 10 per 14 col. kaina 15c.
Mindaugis Did. Liet. Kunig. Miera 14 per 10 col. kaina 15c.
„Vytauto" Prisiega — — 35c.

Kiti visi jau yra išsibaigę. Augščiaus minėti taippat baigiasi. Norintieji pasiskubinkite su užsakymais. (Agentams neduodam). Pinigus siųskite stampoms.

„VIENYBĖ LIETUVNINKŲ"
120 Grand St., B'klyn., N. Y.

CHAS K. CHERRY.

KONFUCIUS

(TĄSA)

Todel sago veikalai turėjo tendenciją sujungti Chinijos imperišką spėką, ir čia, turbut, iš vieno atžvilgio randasi paslaptis jo nepaprastos pomirtinės intekmės. Jo išaugštinimas mokslo reikalingumo valdytojams siekė prie tikslo įsprausti visus viešpatijos valdininkus mokytų žmonių ran kosna ir yra tvirtinama, kad nesą buvę šalies, kur mokslininkai buvo ir yra taip užsiėmę valdžios klausimais, kaip Chinijoje.

Kuomet mokslo žmonės paprastai yra konservativiški savo simpatijose, jie myli taiką ir neapkenčia karės; užtai Chinijos valdžia visuomet buvo nuolaidi ir rami. Konfuciaus intekmė yra matoma valdžios pastovume ir senų įstaigų palaikyme; taipgi žinome padorume, ir apsiėjimų jaukume ir mandagume.

Konfucius yra vadinamas „be sosto karaliumi" ir jojo imperija yra viešpatija morališkos aspiracijos, kur tik chinų civilizacija įleido savo šaknis. Valdytojai, taip kaip ir visa valdžios mašinerija, yra organu chiniečių dvasios, — išpildytoju idėjų, kurios apsklembia tautos budą; ši dvasia bei žmonių geniališkumas yra Konfucius. Jo viešpatystė yra draugijinė tvarka, jo administracija siekia nuo pat sosto iki žemiausio pavaldinio.

Nežiurint jo tulų ydų, — iš kurių garbinimas protėvių ir laikymas moterų žemes nėmis vyrams yra didžiausios dėmės sago mokinime. — Konfucius yra užsitarnavęs augštą pagarbą už jo buvimą žemės gyventoju tuose laikuose, kuomet kiekvienas protingesnis žmogus buvo viliojamas tapti šmėkla. Jo religija, jei taip butų galima pavadinti, yra vientik praktiškas gyvenimo svarstymas. Mažiaus prietarų ir misticizmo yra Konfuciaus tikyboje, negu kokioje nors kitoje. Jo pažvalgos kaslink mirusių vėlių ir mirties ypatybės yra turtingai nuspalvuotos agnosticizmu. Kartą jo paklausė ką jis mano apie aprupinimą lavonų dvasių; Konfucius atsakė: „Jei mes negalime tinkamai aprupinti gyvų, kaip mes galėsime aprupinti mirusiuos." Apie mirtį jis taip atsiliepė: „Kuomet silpnas yra žinojimas apie gyvenimą, kaip ten gali buti žinojimas apie mirtį." Matomai Konfucius nematė jokios svarbos rupinties apie ateitį ir nemylėjo kalbėti apie tuos dalykus, kurie randasi už karsto. Taipgi jis nebandė slaptybių kur-nors viršuje žemės; jis buvo čia tarp žmonių ir savo vertu buvimu padailino pasaulį.

(UŽBAIGA)

LAISVĖ —

Vyrai! kurie giriatės, buk esate ainiais narsių bei laisvų prabočių, ar galite skaityti save drąsiais ir laisvais, jei kuriame nors pasaulio kampelyje vergas žvagėna pančius ir savo krauju bei ašaroms vilgo žemę? Ar nesate jųs vergais — žemais niekšiškais vergais, — jei neužjaučiat, kaip tie pančiai ėdasi to vergo raumenyse? Ar tai jau tikra Laisvė yra tame, kad tik sutraukus savo manelius, o palikus juos kitiem ant rankų, ir užmiršti savo akmenio širdyse, jog mes žmonijai esame skolingi? O ne, visai ne! Tikra Laisvė yra drauge kęsti visas brolio nelaimes ir su tvirta, pasirįžusia ranka, bei širdimi kovoti, iki visi bus laisvais! Tie yra vergais, kurie bijo užtart silpnąjį ir žemai slankiojantį, jie yra tikrų-tikriausiais vergais, kurie prisibijodami neapikantos, išjuokos, stumdymo, dreba ir baikštos mąstyti tą, ką jie turi neatbutinai mąstyti!

Tie yra vergais, aš sakau, tie yra vergais, kurie nedrįsta visas neteisybes paversti į teisybės, ir draugiškai naudotis ingytoms teisėmis!

Robert Lowell.

LIETUVA TIKISI GAUTI LAISVĘ
Lietuviai bus laisvi, todel jie turi žinoti kas ta *Lietuva* ir kas tie *Lietuviai.* Kiekvieno lietuvio yra šventa pareiga pažinti *Lietuvių Tautos Praeiti, dabartį, ir kad žinoti,* ingijus *Laisvą Lietuvą, kaip* tvarkyties.

Butinai kiekvienas turi perskaityti

LIETUVIU TAUTA
SENOVĖJE IR ŠIADIEN.

DVEJOSE TOMOSE
Parašė Dr. J. Šl.

Tomas I. — Čia istoriškai ir gana plačiai aprašyta, kaip lietuvių pratėviai gyveno Azijoje, kokius kaimynus turėjo, kokias kares vedė, dar toli pirm Kristaus gimimo.

Kaip vėliaus persikėlė gyventi ant Dunojaus krantų, ką jie davė Europai, kokie buvo jų papročiai, tikyba ir tt.

Tomas II. — Tai žingeidžiausias *Lietuvių tautos* gyvenimo periodas. Šis periodas prasideda 13 šimtmečiu ir baigiasi 16-tu šimtmečiu. Susidurimai su lenkais, kares, pagaliaus krikščionybės priėmimas. Šis laikmetis, tai augščiausias Lietuvos pakilimo laikas. Tik ši *Lietuvos istorijos* periodą žinodami galime orientuoties, kas mes lietuviai ir kas mųs priešai ar draugai. Kiekvienas pasaulyje žino savo *Tautos istoriją,* tai lietuvis irgi turi žinoti savo gilią praeitį.

Abu tomai kainuoja — puikiai apdaryti $4.25. Pinigus siųskite Money Orderiu arba registruotame laiške Adresuojant:

J. J. PAUKŠTIS & CO.
120 *GRAND STR., BROOKLYN, N. Y.*

P. S. — Antrąjį tomą parduodame ir paskirai, kainuoja $2.25. Pirmasis tomas neparsiduoda paskirai, reikia imti abu kartu.

MOTERIS

JOS GYVENIMAS, SRYTIS IR JOS PASLAPTIS

Šią knygą parašė Daktaras E. Žozanas, o lietuvių kalbon išvertė P. N.

Šioje knygoje parodyta, kaip reikia auklėti dukteris, kad jos taptų geromis motinomis, kad gimdytų sveikus vaikus, ir ką reikia daryti, kad jos butų gražios.

Prekė: apdaryta 75c., be apdarų 50c.

Kuris užsirašys „Vienybę Lietuvninkų" ir prisiųs $2.00 į „V. L." Administraciją, gaus šią knygą DOVANŲ.

Šioje knygoje parodyta: kada merginos turi ištekėti ir ką reiškia jų gyvenime lytiškas klausimas.

Kas yra mėnesinės ir ką jos reiškia moteries gyvenime.

Neštumas.

Gimdymas ir nekurios ligos.

Neštumo ligos.

Lytiškosios ligos ir tt.

Šią knygą turi perskaityti kiekvienas suaugęs žmogus. Nežinant pačių svarbiausių reikalų, negali žmogus laimingai gyventi.

Ši knyga, tai tos rųšies pirmutinė lietuvių kalboje.

Siųsdami užsakymus arba prenumeratą kreipkitės šiuo antrašu:

„VIEN. LIET." AD.
120 Grand Street, Brooklyn, N. Y.

Skaitytojų Ziniai!

Kiekvienas „VIENYBĖS LIETUVNINKŲ" skaitytojas gali pajieškoti savo pažįstamą arba draugą vieną kartą ant metų DYKAI per „VIENYBĘ LIETUVNINKŲ". Norėdamas susižinoti su savo giminėms ar pažįstamais pajieškok jų.

Adresuokite:
„VIEN. LIET." Administracija.
120 Grand St., Brooklyn, N. Y.

A.L.T.S. REIKLAI

ALTS. KUOPOMS DELEI BUSIANČIO IV SEIMO 29, 30, LAPKR. IR 1 GRUODŽIO 1917. WORLD'O NAME, NEW YORK.

Jau artinasi musų seimas, bet įnešimų mažai teprisiųsta. Pasekmingesniam seimo darbui reikia kuodaugiau įnešimų, kuodaugiau nuomonių. Seimui lengviau orientuotis, kuomet jis žino norus-nuomones iš visų organizacijos kampelių; jo sprendimai buna praktiškesni. Įnešimus malonėkite prisiųsti Įnešim Komisijos pirmininkui P. Norkui: 120 Grand Str., Brooklyn, N. Y. iki 24 d. lapkričio, kad komisija turėtų užtektinai laiko juos tinkamai sutvarkyti, nes nuo to priguli našumas seimo darbų, taigi ir nauda jusų įnešimų. Taipgi stengkitės prisiųsti daugiau atstovų, kad didesniame skaičiuje lengviau butų išrišti pakeltus klausimus. Tikiuosi, jog gerb. ALTS. veikėjai ir kps., šiame svarbiame del Lietuvos laikotarpyje pasistengs atlikti savo pilietiškas pareigas linkui musų ir tokiu ar kitokiu budu prisidės prie darbo, kuris lėmia Lietuvai gerbuvį.

Su augšta pagarba
R. Adžgauskas,
Pirm. ALTS.

ALTS. SEIMUI BESIARTINANT.

Nekurios ALTS. kuopos ir apskričiai jau paduoda sumanymus, kad busiantis ALTS. seimas pasirupintų įsisteigti savo locną organą. Iš vienos pusės žiurint, yra labai puikus ir remtinas sumanymas; nes joki organizacija be savo locno organo, neturi pilno savo gyvumo, kadangi neturi niekur pilnai savo reikalų apsvarstyti, neturi kur tinkamai varyti agitaciją, o be agitacijos, tai nėra nei pilno organizacijos gyvumo. Gi pašaliniai laikraščiai, kurie nors ir apsiima buti organizacijos organais, bet, kadangi pas juos nėra tiek vietos del organizacijos reikalų, užtai labai mažai juose yra rašoma apie tą organizaciją, kurios neva organais tie laikraščiai esti.

Tuose laikraščiuose visuomet yra apkalbami tik patįs svarbiausi organizacijos reikalai, ir dar apkalbami labai trumpai; o kitą sykį dar ir tas pats klausimas nevisai vienodai apkalbamas, nes kas laikraštis, tai redaktorius, ir kuris gal kiek kitaip supranta tą patį klausimą, kitaip jį ir apkalba. Taigi iš tos pusės žiurint yra naudinga ir pageidaujama organizacijai turėti savas organas, kuriame butų vienodai apkalbamas reikalas ir galima butų plačiai varyti agitaciją, aiškinant organizacijos principus.

Bet iš kitos pusės žiurint, vėl kįla klausimas: ar apsimokėtų dabartiniame laike ALTS. įsisteigti savo locnas organas, prie tokio didelio pabrangimo spaustuvei reikalingų daiktų, o ypač popieriaus, kuris pabrango tris sykius tiek, negu buvo prieš porą metų. Tai viena.

O kita vėl prie taip jau didelio skaitliaus vidurinės srovės laikraščių, ar butų galima pakaktinai gauti prenumeratorių, kad butų galima tikėties laikraštis užlaikyti? Tai yra svarbiausis klausimas.

Jeigu sandariečiai jau reikalauja organo savo taip brangiai organizacijai, tai žinoma ir seimas turės su jais skaityties, nes ir seime dalyvaus sandariečiai, o ne kas kitas. Tat aš čia norėčiau paduoti štai kokį sumanymą: Lai ALTS. seimas, — jeigu pripažins reikalingu įsisteigti savo locną organią, — tai kad vieton steigti naują laikraštį, paimtų arba geriau sakant, nupirktų vieną iš dabartinių vidurinės srovės laikraščių. Mano nuomonė yra, kad Sandara galėtų paimti „Ateitį", — nes dabartinė „Ateities" Bendrovė susideda vien iš sandariečių, kurie galėtų savo laikraštį perleisti Sandarai gana lengvomis išlygomis, tai yra nereikalautų jokio uždarbio ir jeigu „Ateities" Bendrovė sutiktų perleisti tą laikraštį Sandarai, tai seimas visai nepadarytų klaidą, paėmęs tą laikraštį, nes „Ateitis" jau yra pergyvenus sunkiausius savo laikus ir jau atsistoja ant savo tikrų kojų, o Sandarai įsisteigus naują laikraštį prisieitų pergyventi gana sunkius laikus ir daug reiktų dar ir kapitalo patrotyti, kurio dar Sandaros centre beveik visai nėra.

Ant galo, aš geisčiau, kad „Ateities" Bendrovė pirmiausiai išreikštų savo nuomonę link to įnešimo, o paskui, jeigu ji sutiktų, tai ALTS. kuopos drąsiai galėtų apkalbėti šitą sumanymą ir paduoti businčiam seimui apkalbėti ir galutinai išrišti. Nors laikas yra gana trumpas, bet gal dar kas iš gerbiamųjų sandariečių daug iškalbingiau galės pakalbėti tame klausime. Butų labai malonu išgirsti. **P. Jaras.**

Amerikos Liet. Taut. Sandaros VIDUTVARKĖ.

(Tąsa iš „V. L." No. 44).

REFERENDUMAS.

1. A. L. T. Sandara vartoja referendumą sekančiuose prietikiuose:

a) rinkimui Centro Valdybos,

b) priėmimui programo bei konstitucijos, kaip ištisai, taip ir vairių priedų bei pataisymų.

Pasaraga I. — Kiekvieną iš viršuj minėtųjų sryčių klausimą, referendumu priimtą, sekantis A. L. T. Sandaros seimas turi užtvirtinti.

Pasarga II. — A. L. T. Sandaros seimas, matydamas kokį-nors klausimą, nors referendumu priimtą, bet griežtai priešingą A. L. T. Sandaros konstitucijai, gali tokį klausimą arba pilnai arba dalimi atidėti laikinai į šalį ir pačiame seime tą dalyką išrišti.

c) iškilus kokiam-nors naujam ir svarbiam reikalui, kuris nei Centro Valdyba gali išrišti ir kurio negalima seimui atidėti, taipgi vartojama referendumas, kurį Centro Valdyba paduoda ir paskui užtvirtina bei vykina.

(Toliaus bus)

KUOPOS APSVARSTYKITE! Apie Amerikos Lietuvių Seimą.

A. L. T. Sandaros 1-ma kuopa Brooklyn, N. Y., savo susirinkime spalių 21 d., 1917, apkalbėjusi dabartinę betvarkę viešame Amerikos lietuvių gyvenime, atrado reikalingu sušaukti Amerikos lietuvių Visuotinąjį Seimą, ir delei visų musų svarbiųjų gyvenimo klausimų sutaisyti tam tikrą visuomenišką programą.

Todel nutarta: kreipties į A. L. T. S. Centro Valdybą su patarimu — paimti inicijativą ir kreipties į visų srovių didžiąsias organizacijas arba jų Centrus, kad sendrai visos srovės išdirbtų programą visuomeniško seimo sušaukimui.

Taipgi nutarta: kreipties į visas kuopas, per organus, kad jos savo susirinkimuose šitą klausimą apkalbėtų ir duotų instrukcijas savo delegatams, atvažiuojantiems į Sandaros busimąjį Seimą, kokiomis išlygomis vidurinė srovė turėtų tokiame visuomeniškame seime dalyvauti.

Nuo 1-mos A. L. T. S. kuopos, Brooklyn, N. Y., Sandaros Seiman išrinkta delegatais A. Dičmonas ir M. Stakėnas; tarp jų dalyvaus ir šie kuopos nariai, kurie yra Centralėje valdyboje ir komisijose: J. O. Širvydas, K. S. Karpavičius, P. Norkus, J. Ambraziejus.

Išrinkta įnešimų komisijon P. Norkus ir K. Brazys.

Kuopoje buvo kalbama, kaip geriaus atgaivinus dvasią tųjų tautiečių, kurie, nors išsykio karštai darbavosi Sandaros labui, dabar jau apmirę ir tuno užmirštyje visko, nors šis laikas yra svarbiausis Tėvynės atgimimui laikas, kuriame visi turėtų darbuotis. Budai tam darbui ir sumanymai atidėti ant toliaus, tačiaus tikimasi, kad jie patįs susipras, kad jų širdyse užliepsnos meilė Tėvynės Lietuvos ir jie stos darban, kada dar laikas, kolei dar nepervėlu! Broliai, — budėkite, bukite apsauga savo tėvynės reikalų, o tik tada jausitės laimingi!... **K. S. Karpavičius.**

IŠ LIETUVOS NEPRIGULMYBĖS RAŠTINĖS.

Naujas sekretorius ir kit-kas.

30 d. rugp. gerb. Pr. Bajoras L. N. F. sus. sekretorius atsisakė iš savo vietos, kadangi jį ima kariumenėn. 19 d. rugs. fin. sekretorius J. Sekevičius podraug su gerb. Bajoru krivulėj perstatė kandidatu gerb. S. E. Vitaitį, kuris arti stovi prie „Tėvynės" ir pagarsėjęs kalbėtoju-agitatoriu. Krivulė tapo perleista sekančiai: 1) A. Ramanauskas; 2) Širvydas, 3) Jankauskas; 4) Karuža, 5) Dr. Drangelis; 6) T. Paukštis. Visi viršminėti LNF. nariai vienbalsiai užtvirtino S. E. Vitaičio kandidaturą.

Taigi LNF. valdybai vienbalsiai užtvirtinant g. S. Vitaitį L. N. F. susinešimų raštininku — nuo šio paskelbimo g. S. Vitaitis ir lieka juomi. Visi, turintįs reikalus su LNF. kreipkitės prie g. S. Vitaičio šiuo adresu: S. E. Vitaitis, 307 W. 30th Str., New York, N. Y.

Apie kitus dalykus palytėtus gerb. LNF. valdybos narių pakalbėsiu netrukus.

J. Sekevičius,
LNF. fin. sekretorius.

P. S. — Paskutiniu laiku gavus dr. Šliupo telegramą iš Stockholmo ir nuo vieno kito asmeniškai ir per laikraščius atsišaukus tik per vieną savaitę nuo spalių 9 iki spalių 16 d. sudėta aukų į LNF. $455.15. Stambesnes aukas prisiuntė: Iš Brooklyno: M. V. Bučinskas 155 dol., P. S. Vilmontas (per Bučinską) 145 dol., P. Norkus sukolektavo 50 dol.; iš Chicagos, Ill. SLA. 36 kp. per M. J. Damijonaitį 25 dol., A. M. Martus iš Brooklyno, N. Y. surinkęs 29 dol. ir keliolika dešimtinių, 80) (iš eilės numeris) R. Karuža, Phila., Pa., 81) SLA. 3 kp. Elizabeth, N. J., 82) V. K. Račkauskas, 83) P. Norkus, 84) M. Stakėnas, 85) J. Ambraziejus. Kas daugiau?

Darbuokitės visi, nes ir daktaras J. Šliupas Stockholme, Švedijoje darbuojasi. Tenai atlikęs reikalus del Lietuvos ateities labo važiuos į Angliją, Francuziją, Šveicariją, o gal dievuliai duos ir gaus dasigauti ir į Vokietiją — Lietuvą. **J. Sek.**

T. M. D. REIKALAI

ATVIRAS LAIŠKAS TMD. ORGANO REDAKTORIUI.

Gerb. Redaktoriui: —

Ne kartą TMD. organe daryta man įvairųs priekaištai, — ir dabar, viename paskutiniųjų numerių, man prikišama pavedimas savo raštų kitoms išleistuvėms, o ne T. M. Draugijai; šiuo kartu nurodoma į „Karę — Ko Delei" ir į L. D. L. D., kuri buk ardžiusi TMD. Pavelykite man, kaipo TM D. Lit. K-to nariui, tarti keletą žodžių tame klausime.

1. — Sulyg mano prielankumo T. M. Draugijai gali abejoti tiktai tie žmonės, kurie manęs nepažįsta arba nenori pažinti.

2. — T. M. Draugijai norėjau pavesti ne vieną savo literatišką darbą. Taip, rodos 1912 m. dovanojau vertimą (arti 230 pusl.) L. Tolstojaus veikalo „**Didžiųjų Žmonių Mintįs Kiekvienai Dienai,**" — už tai susilaukiau nuo vieno T. M. D. Lit. K-to nario pabarimų laiško, ir veikalas, tur buti, guli archive. Toliaus, 1915 m. siuliau T. M. Draugijai mano išverstą Longfellowo poemą „**Hiawatha,**" — TMD-ja nepriėmė. Pagaliaus, svarstant naujų leidinių programą, siuliau veikalą „**Literaturos Evoliucijos Historija**" ir dar pasižadėjau išversti porą brošiurų, — bet į tai negavau jokio atsakymo.

3. — Apie tuos dalykus TMD. organo redaktorius, pats budamas Lit. K-to nariu, gerai žino, tačiaus savo bendradarbiams pavelija daryti nepamatuotus priekaištus, — kol-kas dar man ne visai aišku, kokiais tai tikslais daroma.

Tikėdamas, kad TMD. organo redaktorius teiksis nebedaryti nepamatuotų priekaištų tos Draugijos nariui, velijančiam Draugijai kuogeriausio pasisekimo jos darbuose, pasilieku

Su pagarba,
V. K. Račkauskas,
TMD. Lit. K-to narys.

Prierašas redaktoriaus. — Prie viršuj einančio p. Račkausko laiškelio štai ką turėtume pridėti. Paimsime tuojaus nuo užbaigos, kurioje p. R. pasiulo sau viltį, jogei TMD. organo redaktorius nebedarysiąs jam nepamatuotų priekaištų. Visupirmu, tai visai ne TMD. redaktorius padarė p-ui Račkauskui priekaištą, bet patsai TMD. prezidentas Dr. Zimontas, o paskui kitas Draugijos narys dar prie to pridėjo, nurodydamas, kad p. Račkauskas pardavė raštus socialistų draugijai, kuri griovė TMD. Todel čionai visai nėra vietos atsikreipimui su išmetinėjimu TMD. skyriaus redaktoriui, tai yra šiuos žodžius rašančiam.

Toliaus „apie kitus p. Račkausko suminėtus raštus, kuriuos jisai T. M. Draugijai pasiulė, šituos žodžius rašantis kaipo Lit. Komiteto narys, tiek turi pasakyti. „Didžiųjų Žmonių Mintįs" vertimėlis rodos jau senokai yra pas mus. Bet delei to, kad jisai yra tolokas nuo musų raštų leidimo programos, ir delei stokos pinigų leidimui panašios ryšies raštų (po išleidimui „Širdies") tapo atidėliota iki patogesnio laiko, o tuom tarpu reikalauta labiau moksliškai-praktiškosios ryšies raštų. Juk musų Draugija negali savo narių šviesti vien tik su poezija, apysakomis ir filosofiškos ryšies rašteliais, kokiu yra viršuj minėtas p. Račkausko vertimėlis. Tas pats yra ir su Longfellowo „Hiawatha", kuri del tų pačių priežasčių, regis, tapo tuom tarpu nepriimta. Žmonės jau barasi už poeziją, nors tu ją ir gražiausiai dainuotum. Ko perdaug, tai vis perdaug. Ateityje, be abejonės, ir ji bus galima išleisti. Be to „Hiawatha" jau buvo daugiaus po gabalą spausdinama, — tai „Jaunojoje Lietuvoje," tai „Tėvynėj", todel daugelis jau gerokai jos pasiskaitė. Kaslink „Literaturos Evoliucijos Historijos," tai nieko neturim pasakyti, nes tokio pasiulymo mums neteko matyti.

Ant galo, be reikalo p. Račkauskas taip įsižeidžia už tą, kas buvo teisybė pasakyta. Ką rašė TMD. pirmininkas ir kitas Draugijos narys, juk tas buvo teisybė. Juk buvo parduota socialistams raštelis. Taipgi, juk p. R. žino, kad jau nuo senai musų Draugijos nariai reikalauja ne po ezijos, bet labiau praktiškojo mokslo raštų. Jis tą žino, ir tokiems reikalavimams pritardamas anais metais vedė smarkią agitaciją per „Jaunąją Lietuvą" ir per „Tėvynę", kad į TMD-ją, girdi, reikia įvesdinti raštų spausdinimo reformos, t. y. nespausdinti daugiau tokių raštų, kaip Strazdelio, ar Jonilos, argu poezijos. Kodel dabar taip karštai siulo tokius pat raštus iš savo rankos, o nariams nenorint, nuverčia kaltę ant viso Lit. Komiteto ir remia savo darbu socialistų draugiją, kuri iš tikro skandino T. M. Draugiją?

IŠ KUOPŲ GYVENIMO.

So. Manchester, Conn. — Spalio 14 d. atsibuvo TMD. 103 kp. bertaininis susirinkimas. Susirinkime buvo daug kalbėta apie 103 kuopos reikalus ir abelnai apie TMD.; kaip pasekmingiaus darbuotis apšvietos labui tarpe lietuvių. Visi kuopos susirinkime prižadėjo smarkiau darbuotis ant toliaus. Susirinkime kp. pirmininkas J. Januškevičia perskaitė T. M. D. prezidento Dr. Zimonto laišką arba TMD. Centro Valdybos pranešimą, kaslink Šerno raštų išleidimo. 103 kuopa TMD. po trumpam apkalbėjimui mieliai pritarė Centro Valdybos nutarimui išleisti Šerno raštus apie 16-kos nemažų tomų. 103 kp. nutarė iš savo iždo paskirti $5 auksu ant išlaimėjimo ir visus pinigus laimėjimo paskyrė į TMD. Centro iždą del Šerno raštų išleidimo.

Taipgi 103 kuopa nutarė parengti prakalbas del didesnės agitacijos už TMD. Jeigu TMD. Conn. valstijos apskritis parengs maršrutą 103 kuopa rems maršrutą, o jeigu apskritis maršrutą neparengs, kuopa rengs prakalbas ir už kalbėtoją nutarė kviesti p. J. V. Lutkauską iš Brooklyn, N. Y.

Taigi musų kuopa pradeda rengties prie smarkaus veikimo del labo TMD.

Pirm. 103 kp. TMD.
J. Januškevičia.

Chicago, Ill. — Pažvelgus aplinkui ir pamačius kaip visi žmonės dirba, kruta, stengias mokintis, idant pasaulyj geresnį gyvenimą turėtų, net gėda darosi už TMD. 22 kp. narius. Per vasarą jie taip apsnudo, kad net į reguliarius posėdžius nebeateina. Bet brangųs draugai nariai, jau laikas pabusti. Atminkim, kad Lietuvos laisvė ir jos žmonių gerbuvis guli musų rankose. Pažiurėkim kaip kitų kolonijų lietuviai dirba politikos bei mokslo dirvose, idant priderančiai tapus naudingais piliečiais. Todel ir mes turim subrusti, kad neužsipelnus nuo kitų brolių apsnudėlių ar tinginių vardo. Visi atsilankykime ant sekančio susirinkimo, kuris atsibus 25 d. lapkr. Auštros svetainėje. Tenai apkalbėsime kokiu budu mes galėtume pradėti veikti žmonijai ir sau ant naudos. Atminkit, Lietuva jus laukia kaipo apšviestų, darbščių piliečių!

TMD. 22 kp. narys.

Newark, N. J. — Spalio 17 d. TMD. 41 kp. susirinkime p. A. Žiugžda pakėlė klausimą delei aukų į LNF. Jis pats paaukavo $10 ir pasižadėjo mokėti po $10 kas metas tol kol Lietuva neatgaus neprigulmybės. — Toliaus sudėjo J. Kralikauskas, Vl. Leščinskas,

KNYGA PO ANTGALVIU

Paskutine ašara.
Geras žmogau, ar ne matei...?
Kerštas.
Kol saule patekes.

Parašė garsus gyvenimo vaizdelių rašytojas
K. PUIDA.

Tai vienatinė knyga ir pirmutinė lietuvių kalboje, ką nušviečia **Lietuvos žmonių** gyvenimą, vargus ir jų laimę. Skaitytojas pradėjęs šią knygą skaityti nuskrenda ten į užjurį... į savo prigimtą kraštą... **Lietuvą.** Šitoji knyga yra butina pareiga kiekvieno lietuvio ir lietuvaitės perskaiyti. Knyga didelė turi 237 puslapius.

Kaina sulyginamai žema 75 centai.

Pinigus siųskite stampoms arba Money Orderiu, adresuojant:

„VIENYBĖ LIETUVNINKŲ"
120 GRAND STREET, BROOKLYN, N. Y.

„Jaunimas, tai ateities gerbuvis." — Taip sako mokslo žmonės ir tas yra neužginčijama teisybė.

KNYGA

"JAUNIEJI SKRAUJA"

Tai neišsemiamas šaltinis apie **jaunuomenę.** Musų literaturoje apie jaunuomenę mažai yra veikalų. Ir tą didžiausią spragą užpildo knyga „**Jaunieji Skrauja**". Kiekvienas jaunuolis vyras ar mergina, norėdamas žinoti apie save, apie jaunystę, apie gamtos grožybes, apie išauklėjimą — **butinai turi perskaityti knygą „JAUNIEJI SKRAUJA."** Perskaitęs šią knygą vyras ar mergina pakils augščiau dvasioje, paliks draugijai naudingu, pažins kas yra gera ir bloga. Taippat yra naudinga perskaityti **tėvams** — vaikų auklėtojams. Knyga didelė ir gražiai atspausta, pusl. 309.

Kaina $1.00.

Pinigus siųskite Money Orderiu, adresuojant:

„VIENYBĖ LIETUVNINKŲ"
120 GRAND STREET, BROOKLYN, N. Y.

V. K, Puodžiunas, V. Ambrazevičius — po $1.00. Viso $14.00. (aukos pasiųsta LNF. iždininkui T. Paukščiui). Išrinkta komitetas iš 3 ypatų, kuris darbuosis tolesniam rinkimui aukų LNF. Nutarta paaukauti iš kuopos iždo, kiek bus galima.

Skaityta laiškas nuo musų gerbiam. prezidento Dr. Zimonto, kuris ragina kuopas prie veiklesnio darbo, ir prašo remti Šerno raštų leidimą. TMD. 41 kp., apsvarsčius, vienbalsiai nutarė remti Centro Valdybos užmanymą Šerno raštų leidimo delei. Aukaus tam tikslui pagal išgalę. TMD. 41 kp. pageidauja, kad Centro Valdyba plačiau paaiškintų turinį Šerno raštų (intalpą) delei aiškumo nariams.

Pakol kas — dar neaišku kas tuose raštuose telpa; todel butų geistina, kad tą plačiau paaiškintų, tada žmonės indomausis ir žinos, iš ko tie raštai susideda ir jų vertę. **M. Truska.**

New Britain, Conn. — TMD. 23 kp. laikytam susirinkime 10 spalių 1917 m. pirmiausiai tapo perskaitytas laiškas, kuris buvo prisiųstas nuo TMD. centro valdybos su pranešimu, kad TMD. yra nupirkusi gerb. L. Šerno visus raštus, kurie susidės apie iš 16 tomų, ir kurie turės išeiti bėgy je poros metų. Čia TMD. centro valdyba kviečia visas kuopas ir tuos visus katriem tik rupi apšvieta, kad prisidėtų prie taip prakilnaus darbo, kas kaip išgalėdami. Taigi 23 kp. visi maria vienbalsiai pritaria tam darbui ir tam tikslui nutarė parengti prakalbas apie 18 d. lapkričio, jei tik bus galima, kaipo agitacijai, kad kaip galint daugiaus narių butų gauti. Tam reikalui tapo paskirta komisija susirašinėti su kalbėtojais.

Toliaus buvo perskaitytas antras laiškas nuo gerb. Račiuno, kuris klausia ar butų galima atva žiuoti su judomais paveikslais ant 4 d. lapkričio. Taigi tam TMD. 23 kp. pritarė ir paskyrė komisiją, kad parupintų svetainę ant 4 d. lapkričio 1917 m. New Britain, Conn.

TMD. 23 kp. rašt. **A. Valinčius.**

Sveikatos Apsauga.

Didžiausias žmogaus turtas — tai sveikata. — Kiekvieno prie-vermė yra stengties apsaugoti savo sveikatą. **Pavojingiausios ligos — tai vidurių bei skilvio ligos.** Šitos ligos prasideda nuo įvairių priežasčių, o jų išsivystymas laipsniškai siekia nuo paprasto ir trumpo užkietėjimo iki sunkių ir pavojingų ligų.

Visad yra svarbu palaikyti nor mališką vidurių veikimą. Tą geriausiai galima pasiekti su tikraja Vinco Daunoros Trejanka arba Trejomis Devyneriomis, nes tai yra ištikimiausias vaistas nuo vidurių bei skilvio ligų.

Kaina dėžutės su prisiuntimu 50 centų. Reikalaukite šiuom adresu: V. J. Daunora. 229 Bedford Ave., Brooklyn, N. Y.

KAM PERGREITAI SENT?

Jųs klystate, jeigu manote, kad yra toks neatlaidus gamtiškas įstatymas, kuris nustato, kada žmogus turi pradėti senti. „Senas Amžius'' daugiausiai priklauso nuo to, kaip žmogus gyvena. Žmogus eina senyn, nes jo kuno gelės nuodijasi. Jeigu jųs norite atmainyti tokį padėjimą geryn ir prašalinti besirinkimą sugedusios medžiagos bei nuodingų substancijų savo virškinimo kanale, tai mkite Trinerio Amerikoniškąjį Kartaus Vyno Eliksirą. Šisai vaistas niekados neužvils, atsitikus konstipitacijai, vidurių užkietėjime, galvos skausmui nerviškumui ir visose kitose bėdose, pasitaikančiose nuo vidurių betvarkės. Jųs gausite jį visose aptiekose — kainos tapo truputį pakeltos, bet šiais laikais pigus preparatas turi buti aršesnis niekis, negu kada nors pirmiaus. Neimk jo ir reikalauk Trinerio Amerikoniško Kartaus Vyno Eliksiro.

Jeigu reikalaujate tikrai gero vaisto nuo reumatizmo, neuralgijos, lumbago, miksterėjimų, išsisukimų, sutinimų ir tt., tai reikalaukite Trinerio Linimento. Aptiekose. Jos. Triner, Manufacturing Chemist, 1333-1343 So. Ashland Av., Chicago, Ill.

IŠ LNF. RAŠTINĖS.
Aukos.

Lakštas 98:

Philadelphia, Pa. R. Karuža	10.00
Elizabeth, N. J., SLA. 3 kp., per A. P. Zailską	10.00
New York City, V. K. Račkauskas	10.00
Cleveland, O., J. Patlabas	1.00
Brooklyn, N. Y., per P. Norkų:	
P. Norkus	10.00
J. Ambraziejus	10.00
M. Stakėnas	10.00
J. V. Liutkauskas	10.00
J. M. Danielius	5.00
A. M. Martus	5.00
J. Kripaitis	5.00
J. Globis	5.00
Nepažymėta kas	5.00
Chicago, Ill. SLA. 36 kp., per M. J. Damijonaitį	25.00
Rochester, N. Y., vestuvėse F. Malinausko su Ona Vizbaraite sudėta per J. Višniauską, prisiuntė J. O. Širvydas, Brooklyn, N. Y.	2.90
Kearny, N. J. S. Bubeno dukters krikštynose sudėta ir prisiųsta per „Lietuvos'' redakciją: aukavo: po $1.: K. Bubenas, A. Janavičius, Z. Jarušević, M. Sakalauskas, A. Povilauskas; po 50c. — A. Muzikevičius, M. Augustinaitis, J. Ulčinskas, H. K. Bubenas ir S. Bubenas 25c. Viso	7.25
Hartford, Conn. prakalbose A. M. Martaus rugsėjo 16 d. surinkta	24.46
Rey Street, Conn. prakalbose A. M. Martaus	9.55
Somerville, Conn. prakalbose A. M. Martaus	6.55
(Hartforde, Rey Street ir Somersville prakalbas rengiant padaryta išlaidų, taigi fondan inėjo $24).	
Brooklyn, N. Y. St. Šimkus	5.00
M. W. Bučinskas	155.00
New York City, P. S. Vilmontas	145.00
Viso inplaukė	455.15
Buvo lakšte 97	4,869.25
Viso inplaukė fondan	$5,324.40

J. Sekevičius,
LNF. Fin. Sekr.
101 Oak Str., Lawrence, Mass

Pastaba. — Aukos iš Kearny, N. J. Hartford, Rey Street ir Somersville, Conn., skirtos yra **vien tik** Lietuvos Gelbėjimo Fondui, bet kada LGF. yra inėjęs į Centralį Komitetą, tai pagal siuntėjų norą pinigai eina LNF. ir ta suma bus pasiųsta Dr. Šliupui, kad jis perduotų Lietuvos žmonėms nukentėjusiems nuo karės. Ir kada tas bus padaryta, tikiu, bus paskelbta.

J. Sek.

Lakštas 99.

Brooklyn, N. Y. — V. Struogis — $10.00; Sim. Balčiunas $10.00; Ant. Dragunas $10.00; V. Kriaučiunas $5.00 J. Šiugžda $5.00; A. Kairukštis $5.00; Iz. Morkevičius $5.00; Jurgis Šliakys $5.00; Juoz. Daugirda $5.00; A. Dičmanas $2.00 ir S. P. Burneika $2.00; viso — $64.00. (Šias aukas surinko Juozas Ambraziejus vaikščiodamas po siuvėjų dirbtuves. Tai jau ne pirmos jo surinktos aukos — jau ir pirmiaus buvo prisiųsta ir paskelbta: žiur. lakštą 98.)

Bridgeport, Conn. — J. Sagevičius $10.00; F. W. Naikelis — $10.00.

Newark, N. J. TMD. 41 kp. mėnesiniame susirinkime surinkta: A. Žiugžda (pasižadėjo kas metai) $10.00; po vieną dolarį J. Kralikauskas, V. Ambrozevičia, V. K. Puodžiunas, Vl. Lešcinskas. Viso $14.00.

New Haven, Conn. ALTS. Connecticut valstijos apskritys per J. Butkų $25.00.

Visoinp laukė	123.00
Buvo lakšte 98	5,324.40
Viso inplaukė	$5,447.40

J. Sekevičius,
Liet. N. F. Fin. sekr.
101 Oak Str., Lawrence, Mass.

DYKAI! DYKAI!! DYKAI!!!

SKAITYK, SUSTOK, GALVOK!

Užlaikiau visokių knygų, kokių tik kas nori. Galite gauti pas
A. S. KULBICKAS
7602 Aberdeen Av. Cleveland, Ohio.

— PAJIEŠKOJIMAI —

Pajieškau savo švogerio, Juozapo Česnako paeina iš Kauno gub., Panevėžio pavieto, Ramigalės parapijos, kaimo Pamplių, 12 metų kaip Amerikoje, pirmiaus gyveno Chicago, Ill. Meldžiu atsišaukti jis pats ar kas apie jį žino šiuom antrašu:
JONAS MASILIUNAS
262 Wallace Str., New Haven, Conn.
(47)

Pajieškau savo brolio Jono Snapkausko, Suvalkų gub., Vaitkabalių gmino, Seniaus gyveno Greenpoint, Brooklyn, N. Y. Kas jį žino, meldžiu man pranešti
JUOZAS SNAPKAUCKAS
22 Gates Str., So. Boston, Mass.
(46)

Pajieškau brolio Juozapo, sunų Stasio ir Vinco Kadišių, paeina iš Suvalkų gub., ir pavieto, Punsko par. Pirmiaus gyveno Edwardsville, Pa. Dabar nežinau kur. Todel meldžiu jų pačių atsišaukti arba pažįstamų meldžiu duoti žinią apie juos, nes turiu svarbų reikalą.
MR. ANTANAS KADIŠIUS
19 Evans Str., Brooklyn, N. Y.
(46)

Pajieškau Brolio Kleopo Navicko. Paeina Kauno gub., Raseinių pav., valasties Šimkaičių. Kaimo Naukaimis. Kaip Amerikoje jau 16 metų, pirmiaus gyveno Paterson, N. J. Vėliaus persikėlė į Waterbury, Conn. Dabartiniu laiku nežinau kur. Malonės jis pats ar kas apie jį žino pranešti man. Turiu labai svarbų reikalą. Taippat pajieškau Tėvo Julius Navicko. Kaip Amerikoje virš 23 metai. Malonėčiau, kad jis pats ar kas žino kur gyvena man pranešti.
J. NAVICKAS
328 Henderson Str., Jersey City, N. J.
(10-10-1918.)

PARSIDUODA FOTOGRAFIJŲ GALERIJA.

Biznis išdirbtas per 30 metų. Biznį galima matyti nuo 8 val. ryte iki 7 val. vakare. Gera proga lietuviam. Atsišaukit:
F. SVETIKAS
795 Manhattan Av., Brooklyn, N. Y.
(45)

RAČIUNO NAUJI JUDANTIS PAVEIKSLAI

BUS RODAMO
Nedėlios vakare 11 d. lapkričio (November) 1917, Lietuvių Bažnytinėje salėje, Broom Str., New York City.

DIDELIS BALIUS!
Parengtas Draugystės Švento Jurgio atsibus subatoje, 10 d. lapkričio (November), 1917 m. Salėje A. Liutvino, 69 So. Park Str., Elizabethport, N. J. Balius prasidės nuo 6 val. vakare ir trauksis iki 12-tos val. nakties.
Kviečia visus Draug. Šv. Jurgio
Komitetas.

FĖRAI IR ŠOKIAI!
Rengia Šv. Juozapo Draugija, Toronto, Ontario, Canada. Lapkričio 17-19-20-21 pradžia nuo 7-tos valandos vakarais. Svetainėj Occident Hall, kampas Queen ir Bathurst gatvių. Kviečiame visus lietuvius ir lietuvaites. Dalis pelno eis del nuk. del karės lietuvių.
Komitetas.
(46)

Bile kas gali išmokti Barzdaskutystę, Plaukų taisymo (hairdressing), Manicuring ir tt. į labai trumpą laiką; mažai išlaidų. Mes mokiname moteris ir vyrus. Atsišaukite del platesnių informacijų.
NOSSOKOFF'S BARBER SCHOOL
1202 Penn Av., Pittsburgh, Pa.

— REIKALAVIMAI —

MERGINŲ kaipo operatorkų ant nosinių skepetaičių (handkerchiefs). Nuolatinis darbas, gera užmokestis.
WILLIAM HOLLAND
145 Roebling St., Brooklyn, N. Y.
(Inėjimas per yardą)
(47)

MERGINŲ del prosinimo nosinių skepetaičių (handkerchiefs) Galima užsidirbti nuo aštuonių iki penkiolikos dolarių į savaitę.
WILLIAM HOLLAND
145 Roebling St., Brooklyn, N. Y.
(Inėjimas per yardą).
(47)

REIKALINGAS geras kriaučius į kostumerišką štorą arba į partnerius Del platesnių žinių kreipkitės pas
F. JOČIS
156 Perry Ave., Maspeth, L. I. N. Y.

Tel. 4428 Greenpoint.
DR. J. WALUKAS
VALANDOS:
nuo 8 iki 10 iš ryto
nuo 1 iki 3 po pietų
nuo 6 iki 8 vakare
Nedėliomis pagal sutarimą.
69 SO. 3rd ST., BROOKLYN, N.Y.

Telephone 1537 R. Elizabeth.
DR. A. BACEVYČE
Gyvena Elizabethport'e, N. J.
161 Franklin st., kampas Second st.
Ligonius priima:
ryto nuo 8 — 9. po pietų nuo 1 — 6
Ryto nuo 8 iki 9 val.
Po pietų nuo 1 iki 2.30.
Vakare nuo 6 iki 8 val.

Tel. 595 Greenpoint
Dr. J. S. Message (Misevičia)
270 Berry St., Brooklyn, N.Y.
Specialistas širdies ir plaučių ligų. Office Hours:
8--10 a.m., 12--2 p.m., 6--8 p.m.

Tel. Orchard 1374
RUSKAS-LIETUVIŠKAS DAKTARAS
L. CHERUGAS
39 St. Marks Pl., 8-th St. & 2-nd Ave. New York, N. Y.
Po pietų 1-3, vakare 6-7:30

DIDELIS BALIUS!
Rengia Draugystė D. L. K. Mindaugio Subatos vakare 10 d. lapkričio (November) 1917 m. Svetainėj J. Buloto Palace Hall., 708 — 3rd Av., tarpe 22nd ir 23rd Str., So. Brooklyn, N. Y. Pradžia 7:30 val. vak. Įžanga ypatai tik 25 centai su padėjimu drapanų.
Širdingai visus kviečia atsilankyti
Komitetas.

LINKSMAS IR ŽINGEIDUS PASILINKSMINIMAS
Rengia L. J. R. Choras, atsibus subatoje, 10 d. lapkričio (November) 1917. White Eagle Hall., 333-337 Newark Ave., Jersey City, N. J. Prasidės 7 val. vakare. Įžanga 25c. ypatai.
Užkviečia
J. R. CHORAS.

KARĖ JAU BAIGIASI!

Žmonės važiuos į Lietuvą. Bus reikalingos ŠIFKORTĖS, kurias galima gauti ant visų geriausių linijų ir už pigias kainas. Bile reikale visuomet pirmiausiai kreipkitės į

„VIENYBĖ LIETUVNINKŲ''
120 Grand St., Brooklyn, N. Y.

UŽSIRAŠYK „KANKLES''
1918 M.
Kaina VIENAS dolaris

MIKAS PETRAUSKAS,
Bevažinėjant po Ameriką, davinės lekcijas chorams ir tt. kur tik bus prieinamos tam sąlygos. Lekcija-pamoka chorui, apie 2 val. laiko, 10 dol. Susižinot:
MIKAS PETRAUSKAS
Adresas:
Mr. M. Petrauskas
395 Broadway, So. Boston, Mass.

V. GILIAVIČIA
98 John Str., New Britain, Conn.
Užrašo „Vienybę Lietuvninkų'', priima knygų ir spaudos darbų užsakymus.

AMERIKOS LIETUVIŲ ATLETŲ KLIUBO,
Baltimore, Md.
VIRŠININKŲ ADRESAI: —
Pirmininkas: — **Jonas Alyta,** 639 W. Lombard Str.
Vice pirm.: — **Antanas Rašimas,** 730 W. Lexington Str.
Prot. sekr.: — **Jurgis Velyvis,** 320 N. Greene Str.
Fin. sekr.: — **Vincas Lukoševičius,** 673 Columbia Ave.
Kasierius: — **Juozas Milunaitis,** 855 W. Lombard Str.
Gen. Man.: — **Ant. Mackevičius,** 730 W. Baltimore Str.
Biznis Man.: — **Juozas Bajoras,** 822 Hollins Str.
Susirinkimai buna laikomi po 1-mai ir 15-tai dienai žėdno mėnesio Klubo name, 7:30 val. vakare.
539 Columbia Ave.
Telephone, St. Paul 8074.

Didžiausias paskolas duodame visame Brooklyne
Doudam Lietuviams ant Deimantų, Laikrodėlių ir šiaip visokių auksinių daiktų. Taipgi ir ant visokių drabužių.
M. Bruckheimer Sons.
705 Grand St. near Graham Av. Brooklyn, N. Y.
Telephone 3438 Stagg

NAUJOS GAIDOS.

1) Birutė. — **„Dievaičiai, dievuliai,'' Birutės aria** — sopranui; kaina 30c.
4) Vestuvės. — **Papuskie vėjeli'', Jaunosios aria** — sopranui ar mezzo-sopranui; kaina 35c.
5) Eglė (Žalčių **Karalienė**). Žalčio ir Gulbė-Dievaičio duetas; kaina 75c.
6) Kregždelė. — Duetas. Kaina 30c.

Šias naujas gaidas galima gauti
Karvelėli — 30c.
Šią nedėlėlę — 25c.
Kur bėga Šešupė — 25c.
Kur Bakužė Samanota — 50c.
Šimkaus kompozicijos: —
Nesigraudink mergužėle ir Einu per Dvarelį. 30c.
Oželis — 60c.
Devynios Dainos — 60c.
Važiavau dieną ir Vai Žydėk — 25c.
Aš jojau per girelę — 30c.
Sėdžiu po langeliu — 30c.

„VIEN. LIET.'' ADMINISTRACIJOJE
120 Grand Street, Brooklyn, N. Y.

DANININKAMS IR DAINŲ MYLĖTOJAMS.

MUZIKA

Dvi puikios sąsiuvos „MUZIKOS'' su daugybe dainų ir gaidomis. „MUZIKOS'' No. 1 ir No. 2 turėtų rasties pas kiekvieną dainininką, chorų mokytoją ir pas tuos, kurie nori tapti gerais dainininkais. Apart dainų su gaidomis kiekvienoje sąsiuvoje yra po keletą straipsnelių apie abelną dailės meną.

„MUZIKOS'' No. 1. Turinys dainų —
1. „Mes padainuosim'' — 4 mišriems balsams (viena iš gražiausių dainų).
2. „Beaištanti Aušrelė'' — 4 mišriems balsams (tai žavėjanti dainelė).
3. „Oi močiut motinėle'' — labai gražus duetas.
4. „Vai, broli, broli.'' — vyrų chorui. Apart to 2 giesmės ir viena kompozicija piano solo. Kaina 30c.

„MUZIKOS'' No. 2 Turinys dainų: —
1. „Šėriau žirgelį'' — mišram chorui.
2. „Aguonėlė'' — žaislas trims lygiems balsams.
3. „Ant tėvelio dvaro'' 4 mišriems balsams.
4. „Po dvarelį vaikščiojau'' Solo prie piano.
5. „Per girią, girelė'' — Vaikų chorui.
6. „Šviesi naktis mėnesiena'' duetas.
7. „Vai vargios mano dienelės'' — solo. Apart to dvi giesmės ir viena klasiška kompozicija pianui. Kaina 30c. Visų kompozicija gerb. St. Šimkaus.

„MUZIKOS'' numerių neperdaugiausiai turime. Norintieji su užsakymais pasiskubinkite. Chorams ir šiaip trupoms imant desėtką ar daugiaus numerių duodame numažinta kaina.

Adresuokite:
„VIENYBĖ LIETUVNINKŲ''
120 Grand Street Brooklyn, N. Y.

KAS NESKAITO— TAS TAMSUS.

Visi pasaulio geresni žmonės tiktai delto apšviesti ir moka gyventi, ir daug žino, kad jie skaito įvairias knygas ir laikraščius.

Moksliškiausių straipsnių ir sveikų žinių daugiausia telpa *Vienybė Lietuvninkų.*

Užsisakyk!

Didžiausia Knygų Krautuvė — tai
„Vienybė Lietuvninkų''
120 *Grand Street,*
Brooklyn, New York.

TIK-KĄ IŠĖJO IŠ SPAUDOS
Visos Lietuvos Žemlapis
Sutaisė ir išleido M. Šalčius

Žemlapis parodo sienas, kokios turi buti laisvos Lietuvos.

Kauniečiai, vilniečiai, suvalkiečiai ir Prusų lietuviai ras ant jos savo bažnytkiemius, miestelius ir miestus.

Žemlapis didumo: 24 colių ilgio ir 20 pločio, spalvuotas, spauda aiški ir įskaitoma.

Kaina 60 centų.

Pinigus siųskite money orderiais arba stampomis.

„VIEN. LIET.'' ADMIN.
120 GRAND ST., B'KLYN, N. Y.

JUOKŲ SKYRIUS

Teisybės iš dugno.

Kitąsyk žmonės vienas kito pajuokimui karvėmis vadindavo. Dabar karvės juokiasi iš žmonių del pieno pabrangimo.

Senovės žmonės įspėdavo rytojaus orą. Šiandien gi reikia metereologiškų stočių, kad įspėti vakarykščią orą.

Vokietijoje armijoje ir laivyne sukilimai. Tai kaizeris kaltas, nes jis liepė brolautis su rusais, tai ir tenai užsikrėtė sukilimo liga.

Jau daugiau redaktoriai bus nereikalingi. Visus laikraščius redaguos krasos viršininkai.

Ponia Teisybė jau paseno ir apjako. Ji jau visai neatskiria kas teisingas ir kas ne.

Negalėjo Dievo klausyti.

— Aa, tu jau vėl mušeis su kuom, — tarė Jonukui jo motina.

— Argi aš tau neaiškinau, kad Dievas liepė žmogui, kuomet kas užgauna jam per vieną žandą, tai atkreipti kitą?

— Bet, matuše, žiurėk, — teisinosi Jonukas. — Man Juozukas sudavė per nosį, o aš tik vieną nosį teturiu.

Vilhelmas ir asilas.

Vokiečių oficierius bejodamas keliu Belgijoj sutiko nedidelį vaikiną vedant asilą ir į jį linksmai pajuokiančiai sušukė:

— Tai labai puikus asilas, mano sunau. Kaip tu jį šauki?... Galiu derėti, kad Albertu!

— O ne, visai ne, — vaikinas greitai atrėžė. Aš perdaug gerbiu savo karalių.

— Vokietis susiraukė ir atkišęs dantis iššvaukštė: — Ar tik ne Vilhelmu tu jį šauki?

— O ne, visai ne; aš perdaug gerbiu savo asilą.

Paradoksas.

— **Aš pamelavau** savo gyvenime tiktai vieną kartą.

— Kuomet?

— Kaip aš pasakiau, kad aš niekad nemeluoju.

Nėra išskaitliavimo.

Namų savininkas į elgetą: — Jei tu nukasi sniegą nuo šaligatvio ties mano namu, tai aš tau duosiu 10 centų.

Elgeta. — Atleiskite, kad aš ne galiu priimti jusų pasiulymo. Aš jau kelis mėnesius nemokėjau į uniją sniego valytojų. Jei delegatas pamatys mane sniegą valant, tai jis palieps jį sumesti atgal ant jusų šaligatvio.

Nuskendo.

Šmurgis. — Grigas vakar nuskendo.

Lapauskas. — Taip — bet man regis jis mokėjo plaukti.

Šmurgis — Mokėjo; tik jis mat prigulėjo prie unijos. Todel paplaukęs aštuonias valandas metė darbą.

Viskas brangsta.

Dabar viskas labai brangsta, tai klausimas kiek Vokietijai reikės pinigų papirkinėjimui slaptų agentų.

Baimė.

— Mano pati išėjo be lietsargio, o dabar lija.

— Tai kas per baimė. Ji galės pabuti kur krautuvėje, kol lytus praeis.

— To tai aš ir bijau.

A. Zdažinskas

41 Wolcott Str., New Haven, Conn. „Vienybės Lietuvninkų'' Keliaujantis agentas, P. A. Zdažinskas yra ingaliotas užrašyti naujiems skaitytojams „V. Liet.'' ir priima mokestį nuo senų skaitytojų. Taipgi priima spaudai visokius apgarsinimus, korteles, bilas ir kitokius darbus. „VIEN. LIET.'' ADMIN.

DUODU DOVANĄ 50C. VERTĖS,

Kas užsirašys „Vienybę Lietuvninkų'' pas mane ant metų. Tik vietiniams gyventojams.

JUOZ. SAUNORAS.

829 Clifford Av., Rochester, N. Y.

ŠOKIŲ MOKYKLA

Žinomas per 36 metus, kaipo gabiausias šokių žinovas. Prof. Sterno Šokių Mokykla, 952 Broadway, kampas Myrtle Ave., Brooklyn. Visai palei L. Sta. Seni ir jauni mokinami. Valcas, Two step, Foxtrot ir visoki kiti populiariški šokiai. Mokiname merginas, vyrus ir vaikus. Duodame privatiškas lekcijas jei pageidaujama. Mokykla atdara kas dien nuo 9 ryte iki 11 vakare taipgi ir Nedėlios popiečiuose ir vakare. Privatiškas kambaris del mokinimo. Dedama visa atida Taipgi mokiname ir steidžiaus šokius. (Apr. 18)

Nusipirk Mosties.

TAI BUSI GRAŽUSI Ją išdirba Mentholatum Co. Prieš eisiant gult ištepk veidą mosčia per kelis vakarus, o padarys veidą tyru ir skaisčiu baltu... Toji mostis išima plėtmus randonus, juodus arba šlakus ir prašalina visokius spuogus nuo veido. Kaina dėžutės 50c. ir $1.00. Pinigus galit siųsti ir stampoms.

J. RIMKUS.

P. O. Box 36, Holbrook, Mass.

LIETUVIŠKAS **Fotografistas ir Maliorius**

Geras Darbas ir visiems Prieinama Prekė

J. STOKIS

177 Nassau Str., kampas Bridge Str., Brooklyn, N. Y.

Kiekvienai MOTEREI žinotina
Specialistas Moterišku Ligų.
JOSEPH LIPMAN, M. D.
314 E. 50th St., New York.
OFISO VALANDOS:
iki 10 val. ryte; nuo 1 iki 2 val. po pietų ir nuo 7 iki 8 vakare.
Nedėliomis pagal sutartį.
Egzaminavimas DYKAI. Mes ištiriame ir pasakome visas ligas ir pagelbstime. Iš kitur atvažiavusiems ligoniams parupinam vietą, kol gydosi. Reikalui esant, kreipkitės, mes apžiurėsime ir duosime prietelišką rodą. Patarnavimas visai pigus. Neužmirškite mano antrašo.
DR. J. LIPMAN,
314 E. 50th St. NEW YORK.
Arti 2nd Avenue.
—— Kalbame lietuviškai. ——

DIRVA

Didžiausis ir naudingiausis laikraštis.
Neužsiima barnėmis nė polemikomis.
Talpina daug žinių.
Talpina daug moksliškų ir pamokynančių straipsnių.
"DIRVA" verta skaityt kiekvienam lietuviui ir lietuvei.
Tik $2.00 metams.
Kanadoj ir Mexikoj $2.50.
Kitose šalyse $3.00.
Ant pažiuros vienas No. Dykai.
„DIRVA''
2004 ST. CLAIR AVE. CLEVELAND, OHIO

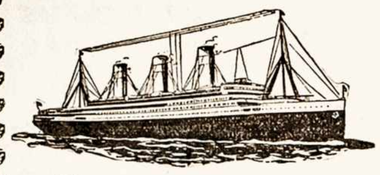

Telephone 2427 Greenpoint

SENIAUSIA LIETUVIŠKA AGENTURA

ŠIFKORČIU

INKURTA 1886 M.

Parduodam Šifkortes visomis geriausiomis linijomis į Lietuvą ir iš Lietuvos į Ameriką, Angliją ir Argentiną, taipgi keliaujantiems suteikiame geriausius patarimus. Reikalaudami Šifkorčių, visados kreipkitės ypatiškai ar laišku į musų Ofisą, o mes jus aprupinsime.

SIUNČIAME PINIGUS į Lietuvą ir visas dalis svieto saugiai ir pigiai. Per musų Ofisą siunčiami pinigai greičiausia nueina, ir visados siuntėjams duodam žinią, kada buna priimti pinigai.
Keliaujantiems į Lietuvą parupiname konsuliariškus pasportus, pasitinkame New Yorke ant dypo, aprupiname bagažus ir palydime ant laivo. Dėlei smulkesnių žinių kreipkitės per laišką pridėdami už 2 centu stampą atsakymui.

„VIENYBĖ LIETUVNINKŲ''

Prenumerata metams $2.00; pusei metų $1.00.
Kanadoje metams $2.50; pusei metų $1.25.
Anglijoj, Lietuvoj ir kitur metams .... $3.00.

Pamatymui siunčiame vieną numerį dovanai.
Kningų katalogą siunčiame ant pareikalavimo dovanai.

J. J. Pauksztis & Co.,

120 Grand Street, Brooklyn, New York.

JONAS S. LOPATTO

Attorney and Counsellor-at-Law (Lietuvis advokatas pabaigęs Pennsylvanijos Universitetą), užsiima varymu provų visuose teismuose.
Ofisas rumuose
308-9-10 Coal Exchange Bldg.
Cor. River and West Market Strs., Wilkes Barre, Pa.
Bell tel. — 1864
Residence 3532 J.

SOROL

SUTAISYTAS iš formulos-recepto; suteikto išmintingu Egypto zokoninku,

SOROL

apsireiškia esąs stebetinai pasekmingu nuo *gėlimo pilvo ir žarnu, gerklės skaudėjimo, dusulio, galvos skaudėjimo, nustojimo apetito, šalčio galvoje, ect., ect.,* Sutaisomas išdirbėju labai pagarsėjusio

PAIN-EXPELLERIO-

seno ir ištikimo draugo šeimynos, naudojamo visame pasaulyje per pusę šimtmečio — **35c.** už bonkutę visose aptiekose, arba galite užsisakyti tiesiai iš

F. AD. RICHTER & CO.
74—80 Washington Street New York.

Tik ką išėjo iš po spaudos puiki apysaka eilėmis
Parašyta JONO VILKELIO.

PASAKA APIE JONUKĄ KVAILIUKĄ ir Gudrųjį Karalių

Tai juokingos eilės iš gyvenimo caro Nikalojaus Antrojo. Knygelė susideda iš trijų dalių. Skaitytojas ras labai daug puikaus pasiskaitymo. Eilės tinka ir deklamacijoms.

KAINA TIKTAI 25c.
Galima prisiųsti stampoms).
Kreipkitės į: —
„VIEN. LIET.'' ADMINISTRACIJĄ.
120 GRAND STREET, BROOKLYN, N. Y.

GYDUOLES NUO KOSULIO

Reikalaudamas gyduolių nuo kosulio, kiekvienas geidžia įgyti tik geras gyduoles. Niekas nesuklys, kas pasirupins gyduolių, išmėgintų laiku ir pasekmingų, o žinomų vardu

Severa's Balsam for Lungs

(Severos Balsamas Plaučiams). Neužtenka aptiekoje reikalauti tiktai "ko nors nuo šalčio". Paprastimas pasakyti pilną vardą reikalaujamos gyduolės yra labai pagyrimo vertas, nes apsaugoja nuo imitacijų ir padirbtų gyduolių. Pastaraisiais 37 metais Severos Balsamas Plaučiams gydė pasekmingai kosulį ir peršalimą, taipgi sirgulliavimus, kuriuose kosulys yra pirmiausiu apsireiškimu, pavyzdžiui, kosulys iš priežasties influenzos, uždegimo pleuros, traukučiuojančio krupo, užkimimo arba uždegimo dusaunios. Šita gyduolė yra gera kaip vaikams, taip ir suaugusiems.

P. W. Kolodziej iš Chester W. Va., praneša mums rašydamas: "Patariu kiekvienam, kad pirktų tiktai Severos Gyduoles, nes jos yra geros, o ypatingai Severos Balsamas Plaučiams, už kurį geresnio nėra. Mano vaikai turėjo kosulį, mėginome daugelį visokių gyduolių, bet perniek; kaip pirkome Severos Balsamo Plaučiams, tai kosulys nustojo po kelių priėmimų.

Severa's Cold and Grip Tablets

(Severos Plotkelės nuo Peršalimo ir Gripo) yra žinomos tuomi, kad pergali peršalima labai trumpu laiku.

Kaina 25c ir 50 centų —visur aptiekose

Severos Šeimyniškos Gyduolės parduodamos visur aptiekose. Visuomet reikalaukite "Severos" ir pasakykit pilną gyduolės vardą. Jeigu arti negalima gauti, tai užsisakius, išsiųs tiesiog

W. F. SEVERA CO.
Cedar Rapids, Iowa.

KALENDORIUS 1918 METAMS

"Vienybės Lietuvninkų"

Kurie norite įsigyti puikų Sieninį Kalendorių su Lietuvos Kunigaikščių paveikslais ir turėti gražų Namelio pagražinimo, prisiųskite stampoms 25c. Kalendorius jau spaudoje. Adresuokite: —

„VIENYBĖ LIETUVNINKŲ''
120 Grand Street, Brooklyn, N. Y.

P. S. — Delei brangumo popieros ir abelnai visų spaudos dalykų, veltui šį metą niekam nebus duodama.

Tel. 2320 Greenpoint —:::— Telephone 7867 Main

GRABORIUS

JUOZAS GARŠVA

Mano firma gerai atlieka sekančius darbus: išbalsamuoju ir laidou mirusius ant visokių kapinių. Pagrabus paruošiu nuo paprasčiausių iki prakilniausių. Parsamdau karietas laidotuvėms, veselijoms, krikštynoms ir kitiems pasivažinėjimams.

Viršui minėtais reikalais kreipkitės pas mane, o busit užganėdinti.

144 NORTH 5th STR. OFISAI: 264 FRONT STR.
BROOKLYN, NEW YORK.

Vincas Struogis

Lietuvos Vėliavų Išdirbėjas
155 Hope St. Brooklyn, N. Y.
Telefonas 2989 Stagg
Residence Tel. 3671 R-Williamsburg

VISŲ LIETUVIŲ ATYDAI!

Nuo tulo laiko užsiėmiau išdirbinėtikras LIETUVOS VĖLIAVAS musų Draugijoms, Kliubams bei Organizacijoms. Sulygšiol, beveik žėdna musų draugija rupindamasi įsisteigti sau Vėliavą, pasidirbdama pagal geresnį išmanymą savo komiteto.

Taigi šiuomi pranešu lietuviams, kad kur tik randasi draugijos, kliubai arba organizacijos, stengtusi turėti tikrą Lietuvos Vėliavą. Duodami užsakymą padirbimui Lietuvos Vėliavą kreipkitės šiuom adresu:

V. STRUOGIS

155 HOPE STREET BROOKLYN, N. Y.

TEISINGIAUSIA LIETUVIŠKA AGENTURA

Siunčiu Pinigus

ant geriausių ir greičiausių Laivų, keleiviai visados bus užganėdintais.

Parduodu Laivakortes

visas dalis svieto kuo-greičiausiai ir pagal pinigų kursą. (Steviu po kaucija $30.000.)

Taipgi Pinigus priimu kurie nori pasidėt dėl apsaugojimo ir ant kiekvieno pareikalavimo juos sugrąžinu

P. J. CHMIELIAUSKAS
177 E. Main Street
PLYMOUTH PA.
Bell Phone 8—R

W. SLOMINSKA

Mano Dirbtuve Apdovanota Dviem Medaliais

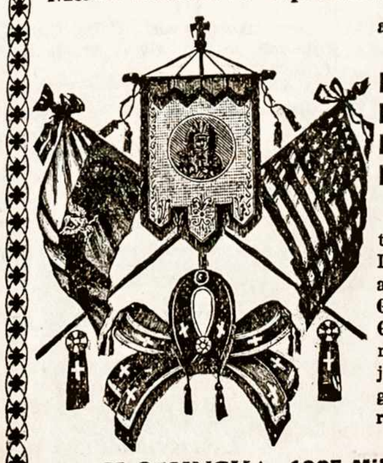

ant Kosciuškos Parodos už rupestingą ir artistišką išdirbimą

KARUNŲ, ŠARPŲ, KUKARDŲ, ROZETŲ, BERLŲ, MARŠALKINIŲ LAZDŲ IR TEIP TOLIAUS.

Turiu už garbę apreikšti guodotiniems Kunigams ir guodotinoms Draugystėms, kad aš dirbu visus augščiau paminėtus daigtus PIGIAUSIAI, TEISINGIASIAI IR GERIAUSIAI, nes per daugelį metų užsiimdama išdirbiniais įgijau geriausią praktiką ir dėl to galiu viską padirbt pigiau ir geriau negu kiti fabrikai.

Su guodone

W. SLOMINSKA, 1025 Milwaukee Av., Chicago, Ill.

M. Mierzwinskas

UŽLAIKO

Dvi Didelias BUČERNIAS,

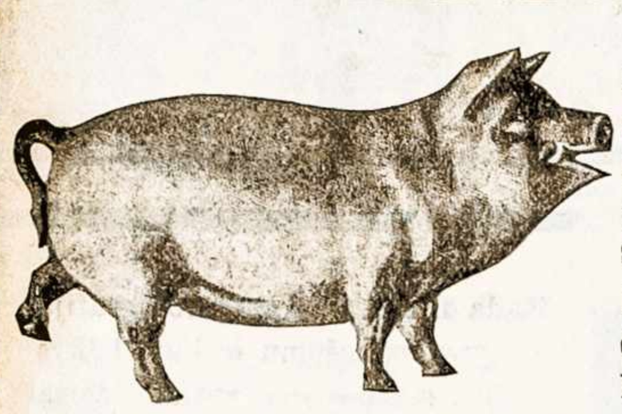

kuriose galima gauti visokios MĖSOS užtaikomos pagal krajavą madą, kaip tai: Skilandžių, visokių Dešrų ir visaip padarytos Rųkintos Mėsos, Jaunų Paršiukų, Kumpių, Krajavų Taukinių ir Kudų Lašinių.

VISADOS ŠVIEŽIA MĖSA IR ČYSTAI UŽLAIKOMA.

M. Mierzwinskas

75 GRAND STREET — 41 AVENUE A

Kampas Wythe Ave. —:BUČERNĖS:— Kampas 3-rd St.

BROOKLYN, N. Y. — NEW YORK, N. Y.

Tel. 3359 Greenpoint. — Tel. 2174 Orchard

Įsteigtas 1866 — Telefonas 1576 Greenpoint

Edward J. Widness & Co.

Užlaiko Krautuvę

Stubinių Daiktų

Puodų, Stiklinių Daiktų, Pečių, Lineleum, Staltiesių, Langdengių, Geležinių Blekinių Daigtų, Peilių ir t. t.

SPECIJALIŠKI DAIKTAI BARAMS ir HOTELIAMS

99 Grand Street, — Brooklyn, N. N.

DYKAI! DYKAI!

Aš ištraukiu dantis be skausmo ir veltui tiems, kurie duoda taisyti ir naujus indėti.

Visas darbas visiškai be SKAUSMO

Ne kiekvienas dantistas moka apsieiti su dantimis sunkiam atsitikime, tankiai siunčia pas specialistą. Dr. Chas. Teschberg yra gerai žinomas kaipo specialistas ir įvairiuose atsitikimuose siunčiama pas jį. Ateik ir duok išegzaminuot. Informacijos dykai. Mano karunos ir tiltukai yra 22 karato čysto aukso su dubeltava apačia. Visas darbas gvarantuotas. Kainos prieinamos. Mokestis ant nedėlių. Gazas ir kokainas vartojamas pagal reikalą. Ofiso valandos: Nuo 9 A. M. iki 9 P. M. Pėtnyčioms nuo 9 A. M. iki 6 P. M. Nedėlioms nuo 9 A. M. iki 1 P. M.

DR. CHAS. TESCHBERG. D. D. S. — Lietuviškas Dantistas

500 Grand Str., kampas Union Avenue, Brooklyn, N. Y.

Kalba lietuviškai, lenkiškai ir rusiškai. Telephone Stagg 3698

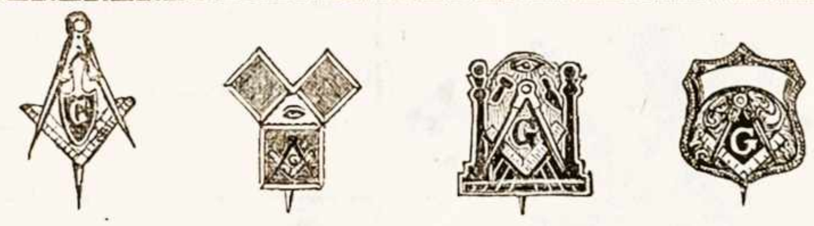

ATIDAI!

Draugystėms, Kliubams ir Kuopoms. Mes išdirbame viską kas tik reikalinga del draugijų. Visokius ženklus, guzikučius, kukardas (badges), šarpus, Vėliavas ir antspaudas. Guzikučių (buttons) prekė nuo $25.00 už šimtą ir augščiau. Tankiai musų vientaučiai kreipiasi pas žydelius, kurie nepažindami lietuvių Tautos historijos, atlieka augščiau minėtus darbus netinkamai. Mes pranešame savo tautiečiams, kad darbą atliekame atsakančiai. Del platesnių žinių kreipkitės pas:

STRUPAS & CO.

123 FERRY STREET., — NEWARK, N. J.

ATEITIS

savo skaitytojams duoda labai daug naudingų raštų apie žmonių sveikatą ir ligas, taipgi apysakų, juokų, eilių, paveikslų. Turi savo korespondentus visoje Amerikoje, taipgi Lietuvoje, Rusijoj, Vokietijoj, Francijoj, Anglijoj ir kt. **"Ateities" kaina** metams $2.00, pusei metų $1.00. Užsieniuose metams $2.50. Pasižiureti **viena numeri siunčiame dovanai.**

"Ateitis", 366 Broadway, So. Boston, Mass.

VINCAS J. DAUNORA

APTIEKORIUS

TIKRA LIETUVIŠKA

APTIEKA

LIETUVIS PAS LIETUVĮ

SVEIKATA — LAIMĖ

229 BEDFORD AVE.

KAMPAS NORTH 4-TOS GATVĖS

BROOKLYN, NEW YORK

REUMATIZMAS! REUMATIZMAS!

Kodėl kentėti taip didelį skaudėjimą REUMATIZMĄ? Visi juokiasi iš Reumatizmo, kurie tiktai vartojo aptiekoriaus F. A. URBONO MILTELIUS (proškus powder) ir LINIMENTĄ, tie šiandien yra sveiki. Taigi ir Jus galite lengvai pasveikti ir sykiu uoktis su sveikaisiais iš reumatiškų skaudėjimų.

REUMATIZMO MILTELIUS ir LINIMENTĄ galite gauti per pačtą tiktai už **$1.25.**

Visi kreipkitės adresuodami:

F. A. URBONAS, Aptiekorius,

151 METROPOLITAN AVE., — BROOKLYN, N. Y.

(KAMPAS BERRY STREET) — Telephone Greenpoint 1411

Wm. SHEDLOW'S ir KARL. LATUKAS

Savininkai

VIENATINĖ SVETAINĖ

Galima užsisakyt Baliams, Mitingams ir Veseilioms, (vestuvėms)

734-736—3rd Ave.

SO. BROOKLYN, N. Y.

Telephone 1295 South.

PAIN-EXPELLER

tai kiekvienos šeimynos geriausis draugas, kuris tikrai pagelbi nuo visokių kentėjimų ir skausmų.

Dabartinės gyvenimo aplinkybės privertė mus pabranginti iki 35 centų mažą buteliuką ir iki 65 centų didelį.

Pilnai tikėkite, kad gausite visada tą senai išbandytą gyduolę tokio pat gerumo ir pagelbingumo. Nesiduokite apgaut suklastuotais vaistais, parduodamais už pigesnę čienią.

Šią sėną tikrą gyduolę gausite visuomet tokiame pakelije, kaip čia parodyta. Pirkdami žiurėkite, kad butų ant pakelio ženklas „INKARAS" ir žodis „LOXOL," o taipgi musų pavardė.

Tikrasis PAIN-EXPELLERIS parduodamas visose aptiekose. Galite gauti ir tiesiog iš mųs. Patariame pirkt buteliuką už 65 centus, nes jame yra gyduolių dvigubai daugiau, negu už 35 centus.

F. AD. RICHTER & CO.

74-80 Washington Street, New York

NOTARIJUS

(REJENTAS)

JUOZ. O. SIRVYDAS

120 Grand St., Brooklyn, N. Y.

Kokie tik legališki popieriai ir dokumentai reikia užtvirtint ir padaryt—čia yra padaroma: Deviernostįs, pirkimo bilos, liudijimai, certifikatai, vekseliai, etc. etc.

Telephone 3076 Stagg.

HERMAN APELER

UZEIGA

Puikųs užkandžiai ir geri Cigarai

398 Grand Street

kampas Rodney st. Brooklyn, N. Y.

LIETUVIŠKA

RESTAURACIJA

Švariai užlaikoma, gretas ir prie lankus patarnavimas.

Atvažiavę svečiai iš kitų miestų ir vietiniaiatsilankykit, o gausite puikius valgius kokių tik kas pareikalausite. Priektam užlaikau puikius kambarius nakvynėms, kaip vietiniams taip ir atkelevusiems iš kitų miestų. Kreipkitės po šiuo adresu

J. ZOSTAUTAS.

102 Grand St., Brooklyn, N. Y.

Telephone 1331

Nik. P. Zelwis

Lietuviškas graborius.

Ibalsamuotojas ir laidotuvių Direktorius. Karietos laidotuvėms, veseilioms ir krikštynoms.

Ofisas ir gyvenimas:

1034 Bank Street, Waterbury, Conn.

Lietuviai, kreipkitės reikale.

SKAITYKITE

Musų išleistą knyngą

„JAUNIEJI SKRAUJA"

— Senovės medžioklių apysaka

VISI VYRAI IR BALTRUS!

SKAITYKITE

Pasaulio organą

„TARKĄ!!!"

120 Grand Str., Brooklyn, N. Y.

Rukyk Naujoko Cigarus!

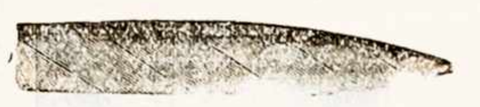

Nes yra padaryti iš importuoto geriausio Havanos, Sumatros ir Domestic tabako; kurie rukant maloniai kvepia ir todel geresnių Cigarų niekur negali gauti! Užtai pas **Barbierius, Krautuvėse ir Saliunuose reikalauk tik ro lietuvio Naujoko Cigarų.** Jo dirbtuvė yra po numeriu:

359 Broadway, Brooklyn, N. Y.

TĖMYK, kad butų NAUJOKO vardas ant bakso!

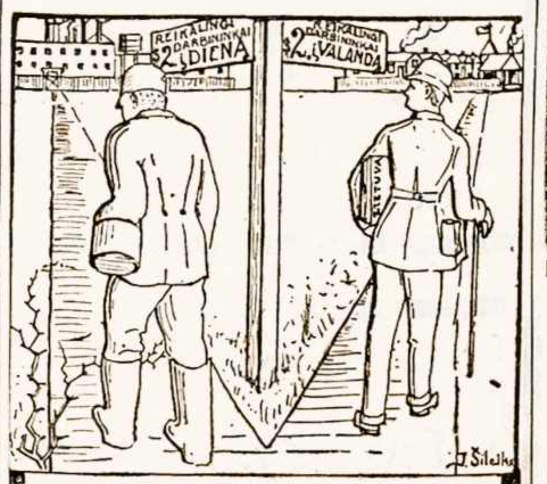

$2.00 į dieną — $2.00 į valandą

KURIS

JUMS GERIAUS PATIKTŲ

Geri "Lietuvos" laikraščio agentai lengvai padaro po $2.00 į valandą liuosu nuo darbo laiku.

Jųs turite progą tą patį padaryti. Ir nereikalaujate savo darbo mesti. Klauskite platesnių informacijų, rašydami

"LIETUVA"

814 W. 33rd St. — Chicago, Ill.

Telephone 2372 Greenpoint

Macys Bros. Furniture Co.

DIDŽIAUSIAS NAMAS,

Kur galima gaut visokių naminių papuošalų ant lengviausių išlygų

$1.00 į sanvaitę

Pristatom į visas apielinkias: Jersey New York, Maspeth. Atvažiuokit kad ir iš toliaus, karai užsimokės.

Musų adresas:

MACYS BROS. Furniture Co.

198=200 Grand Str. — Brooklyn, N. Y.

Šale Comedy Teatro. — Tarpe Bedford ir Driggs Ave

Kada turi taisyti dantis, eik pas seną dentistą ant kurio gali pasiremti, kuris jau 10 metų šioje apielinkėje tarnauja, ir kurį visi rekomenduoja. Tas parodo, kad jis užganėdina visus. Speciališkas patarnavimas lietuviams. Galima susikalbėti lietuviškai ir lenkiškai.

Dr. SALETAN & POSNER

SURGEON DENTIST,

313 BEDFORD AVE.

KAMPAS SO. 2nd STREET, — BROOKLYN, N. Y.

10 metų toj pačioj vietoj.

Kandroto Užeiga

Tinkamiausi Užeiga Del Lietuvių

126 Grand Street

Tel.1490 Greenpoint — Brooklyn, N. Y.

NORĖDAMAS GAUTI GERUS

CEVERYKUS

eik visada pirkti pas SIMANĄ POCIUNĄ. Čia gausi Čeverykus gerų išdirbysčių, kaip W.L.DOUGLAS EMERSON ir kitų. Reikalaudamas užeik

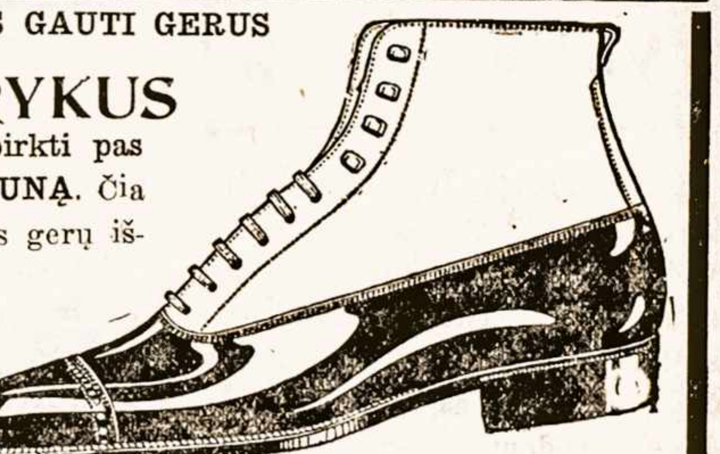

S. POCIUNAS

127 Grand St., kampas Berry Street, Brooklyn, N. Y.

Mokykis Francuzų Kalbos

Užsirašyk "Amerikos Lietuvį", kuriame rasi geriausių Raštų, Žinių, Juokų ir Eilių

Taipgi dabar ką tik prasideda Francuzų Kalbos Lekcijos, labai naudinga nors kiek Lietuviams su ta kalba susipažinti. Ypatingai jauniems, kuriems gal atseis Francijoj buti, visiems kareiviams naudinga užsirašyti "Amerikos Lietuvį" $2.00 metams.

"AMERIKOS LIETUVIS"

15 Millbury Street, — Worcester, Mass.

ĮVAIRIOS ŽINIOS

TAUTINĖS TARYBOS POSĖDIS

Pereitą nedėldienį buvo Brooklyne Tautinės Tarybos posėdis. Jame p. V. Jankauskas pranešė, kas buvo nuveikta mažųjų tautų konferencijoj.

Paaiškėjo, kad latviai nori dėtis kartu su lietuviais ir reikalauti lietuviškai-latviškos valstybės.

Svarstyta daugelis kitų dalykų, ypač daug paaiškėjo apie amerikietišką presą ir pasaulinę politiką.

Sekantis susirinkimas nutarta 25 d. lapkričio.

Maisto Taupymo savaitė. — Maisto Taupymo savaitė tapo pratęsta lig 10 d. lapkričio. Kiekviena šeimininkė, kuri nėra gavus tam tikros kortelės neužilgo gaus. Pagal pranešimų pasirodo, kad švedės, suomės ir lenkės labiausiai priešinasi pasirašymui ant tų kortelių ir tuo budu neprisižada kiek galėdamos taupyti maistą. Bet tam kaltas nežinojimas tokio prižado vertės.

Gaisras Patersone. — Panedėlio ryte apie 1 val. nakties užsidegė Salvation Army misija. Gaisras užpuolė sukrautus senus laikraščius ir tokiu budu greitai išbujojo. Liepsnose žuvo apie 24 žmonės, o keturi mirė nuo žaizdų. Žuvę daugiausia tai seni vyrai, neturintįs nei namų, nei pastogės.

P. M. Šalčius jau apleido „Ateities'' redakciją. Jis paimtas S. Valstijų kariumenėn.

P-as K. Karpavičius paskutiniu laiku dirbęs prie „Tėvynės'', o pirmiau prie „Vien. Liet.'' išvažiuoja Clevelandan, Ohio, dirbti prie „Dirvos'' kaipo antrasai redaktorius.

GRAŽUS PAVYZDIS.

Alba, Mich.
Lapkr. 1, 1917.

Gerb. „Vien. Liet.'' Admin.:

Prisiunčiu Money Order ant $13.00 malonėsite priimti $3.00 už didžiai gerbiamą laikraštį prenumeratą „Vien. Liet.'' ir $10.00 persiuntimui kaipo auka nuo manęs $5.00 ir $5.00 nuo mano draugo Juozapo Cherman į LIET. NEPRIGULMYBĖS FONDĄ. Pilnai tikime, kad nors ir maža musų auka, bet visgi yra **Plyta prie businčios Laisvos Lietuvos.**

Su gilia pagarba,
James Bellen.

Vietines Zinios

„Girių paslaptįs'' scenoje. — Tas vienas puikiausių misteriškų veikalų jau baigiamas ruošti scenon. Jis bus pastatytas McCaddin svetainėje **subatoje 17 d. lapkričio.** Tas veikalas labai indomus. Jame parodoma viskas į ką senovės žmonės tikėjo: giriniai, vandenų mergos, raganos, velniai, favnai, satyrai ir tt. Tai didelė naujiena lietuvių scenoje. Visuomenė nepasiliks kurčia, ir ateis pažiurėti to veikalo ir tuom patim parems Dramatiškąją Draugiją, kuri užsidavusi pakelti musų teatrą iki augščiausio laipsnio. Nepamirškite, kad tai bus subatoje 17 d. lapkričio.

Lietuvis su bomba. — Nedėliniuose New Yorko laikraščiuose tilpo senseacijinė žinia, kad lietuvis Motiejus Vaitiekunas, 250 Berry Str. arba Vailiekunas (anot Times) tapo nutvertas subato je benorint užnešti bombą ant didelio S. V. transporto. Bomba, esą, naujausios mados ir baisiai stipri. Vaitiekunas užklaustas iš kur ėmė bombą, pirma atsakė, kad rado, paskui, kad kas jam davė, vėl, kad kas slaptai jam kišenėn inkišė. Jį stropiai dabar klausinėja ir kvošia išduoti sanbendrus.

Laike dvejų savaičių tai jau antra pastanga uždėti bombą ant S. V. transporto. Pirmai buvo atlikta per Charles W. Walning, kuris dabar laukia teismo.

Judantįs paveikslai. — Žinomas lietuvių visuomenei p. Račiunas rodys krutančius paveikslus Bažnytinėj salėje ant Broom St. New York City. Kas matė p. Račiuno paveikslus, tas niekados jų neužmirš, nepamirškite dieną — 11 d. lapkričio.

Dovanos. — Trįs vyrai ir trįs moterįs gaus puikiausias dovanas ant Liet. Gimn. Klubo maskaradinio baliaus. Reiškia apsirėdyk kuonavatniau, kožindžiau ir dovanos bus jusų. Balius bus 10 d. lapkričio Washington Park Salėje, Grand Str., Maspeth, L. I. Privažiuot galima su Grand Str. karu prie pačių sodo vartų. Salė bus prišildyta, muzika bus saldi, šokiai bus dailųs, o šokėjai dar dailesni. Todel visi atsilankykite! Įžanga 25c.

SLA. 213 kuopos susirinkimas. Pereitą pėtnyčią buvo tos kuopos susirinkimas, kuriame nutarta sekantįs dalykai: Iš kuopos iždo paaukauta 5 dolariai rengimui bazaro. Buvo taipgi pakilęs klausimas apie preso pirkimą, pasirodo, kad presas jau yra nupirktas. Bet kuopa tam nepasitikėdama nutarė oficiališkai užklausti centro valdybos ar ištikro jau tas padaryta ir tuomet išnešti savo tarimą, nes tuomi sulaužomas seimo nutarimas. Taipgi nutarta paklausti centro valdybos iš kur naujausios laidos konstitucijoj atsirado nauji paragrafai sulyg kurių SLA. prezidentas pirmininkaus SLA. seimuose, o centro sekretorius sekretoriaus seimuose. Tame yra pasikėsinimas ant pačios konstitucijos. **Report.**

Svečiai. — Pereitoj pėtnyčioj „V. L.'' redakciją bei ofisą atlankė p. J. Šiugžda iš New Canoon, Conn.

Išsiėmė apsivedimo laisnius. — Stanislovas Belevičius, 222 No. 6th Str., ir Ona Simukaitė 62 So. 3rd Str.

Juozapas Pelius 140 No. 8th St. ir Marija Vaitkevičiutė iš ten pat

Aleksis Kaulinskas, 256 Wythe Av., ir Kazimiera Kuntauskaitė 126 Stagg Str.

Franas Radišauskas, 558 Driggs Av., ir Marija Pockevičiutė 222 No. 6th Str.

Michael Budrikis, 107 Waverly Av., ir Tekla Kučinskiutė, 81 Gold Str.

Paul Kečioris 59 So. 2nd Str. ir Kazimiera Šlekiutė iš ten-pat.

Viktoras Baranauskas, 60 So. 2nd Str., ir Konstancija Pipiriutė 135 Thames Str.

KRASOS DĖŽUTĖ.

A. Z. Vaičiunas. — Labai ačiu už Jusų straipsnelį. Tilps. Meldžiame daugiau.

J. V. Z. Jusų eilutės gana silpnokos, bet ištaisius gal ir sunaudosime.

Visiems bendradarbiams. — Šimet kaip ir praeitais metais leisime kalėdinį numerį, kuriame tilps daug puikiausių straipsnių. Visų bendradarbių meldžiame parašyti į jį po gerą straipsnį už ką busime labai dėkingi. Rankraščius reikia prisiųsti ne vėliaus 1-mos dienos gruodžio šių metų.

Sandarietis. — Labai ačiu už puikų straipsnelį. Su mielu noru sunaudosime.

J. Žebrauskui, Argentinon. — Netilps, kadangi viena, perilgas, o antra, jusų užmetimai neparemti jokiais rimtais faktais. Jeigu norite save apibalinti, teiksitės atrašyti trumpai ir faktingai apie tą visą dalyką.

Sakalui. — Labai ačiu. Tik meldžiam kitą kartą rašant rašyti tik ant vienos lakšto pusės.

SKAITYTOJAMS ŽINOTINA!

Pradedant lapkričio 2-rą dieną Amerikos krasa (laiškų ir atviručių persiuntimas) pabrangsta. Reikės mokėti už persiuntimą laiško 3 centai, atvirutės 2c., atviro laiško 2 c. Mes gerbiamų „Vienybės Lietuvninkų skaitytojų atkreipiame atidą, kad nuo antros dienos lapkričio reikalaudami informacijų iš Vienybės Lietuvninkų arba paaiškinimo bent reikale **VISUOMET PRIDĖKITE UŽ 3 CENTUS STAMPĄ.** Taippat reikia padaryti ir mums siunčiant, užlipdyti už 3c.

Taippat reikalaudami knygų **KATALOGO** reikia prisiųsti 5c. stampų. Reikalaujant ant pažiurėjimo laikraščio prisiųskite už 2c. stampą. Kurie tik reikalaus bent kokių tik informacijų ir nebus PRISIŲSTA UŽ TAM TIKRĄ VERTĘ STAMPŲ, NEBUS ATSAKYMAS SUTEIKTAS. Labai apgailaujame, kad esame verčiami atkreipti skaitytojų į tai domą.

Su gilia pagarba,
„VIEN. LIET.'' ADMIN.

„VYTAUTO PRISIEGA''

Linksmiausi vieta, tai kambariai papuošti su gražiais **paveikslais,** vienas iš tų yra „VYTAUTO PRISIEGA'', didelio formato paveikslas. **Kainuoja** 35c. su prisiuntimu. Šie paveikslai jau baigiasi, ir trumpam laike jų nebus galima gauti už jokius pinigus. Pasiskubinkit. Pinigus siųskite stampoms; adresuokite:

„VIEN. LIET. ADMIN.
120 Grand Str., Brooklyn, N. Y

LINKSMIAUSI SKAITYMAI
tai
„TUKSTANTIS IR VIENA NAKTŲ''

Šią puikią ir didelę knygą galima gauti „Vienybės Lietuvninkų'' administracijoje. Kaina $2.00.

„VIEN. LIET.'' ADMIN.
120 Grand St., Brooklyn, N. Y.

„VIENYBĖS LIETUVNINKŲ'' SPAUSTUVĖ
GREIČIAUSIAI, GRAŽIAUSIAI IR PIGIAUSIAI
atlieka visokius spaudos darbus!

NAUDINGA KNYGA
LITHUANIA IN RETROSPECT AND PROSPECT.

parašyta Dr. Jono Šliupo. Pirmutinė knyga anglų kalboje apie **Lietuvą ir lietuvius.** Įteikite ją svetimtaučiams. Knyga didelio formato ir gražiai atspausta, prekė tik 50c. Pinigus siųskite stampomis, adresuojant šiaip:

„Vien. Liet.'' Administr.
120 Grand st., B'klyn, N. Y.

Tel. 5311 Greenpoint.

Jokuba Kancieriu

253 WYTHE AVE.
Kampas North 1-st Street
BROOKLYN, N. Y.

Kada nori gauti gerą fotografiją su gyvu panašumu ir kuri laikys metus, eik pas plačiausiai žinomą artistą fotografistą

STRAUSS
PHOTO ART STUDIO
301 GRAND STREET
BROOKLYN, N. J.
kampas Havemeyer Gt. Viršuj Plaza teatro
SPECIALIŠKAI!
Del skaitytojų šio laikraščio („Vien. Liet.'') 6 gražios fotografijos ir 1 malevotas portretas už 75c. Tik šį mėnesį Atsinešk šį apgarsinimą su savim.

THE LACKAWANNA

Parankiausei geležinkelei Europon keliaujantiems. Linijos sueina prie Trans-Atlantiškųjų laivų. Nebrangiai perdavinėja bagažą ir perveža pasažierius.

The Road of Anthracite

(Kietųjų auglinių kelias).
Trumpiausis kelias į Buffalo.
Tiesiai į Scrantoną ir Anglių Sritį.
Tarpe New Yorko ir Buffalo penki traukiniai kasdien.
Tarpe New Yorko, Chicago ir Vakarų keturi traukiniai kasdien.
Tarpe New Yorko, St. Louis ir Pietvakarių, kasdien.
Tarpe visų vietinių Punktų nuolatinis ir parankus susinešimas.
Artymesnių informacijų apie kainas, traukinių begiojimą, etc., kreipkitės pas savo vietinį agentą arba rašykite pas:

Lackawanna Railroad

George A. Cullen,
Passenger Traffic Ma
90 West Street, N. Y.

JONAS KULBOKA
Visu Draugas
291 Wythe Ave.
Kampas So 1-st Str.
BROOKLYN, N. Y.
Tel. 279 Greenpoint.

ŠEIMYNOMS ČEVERYKAI

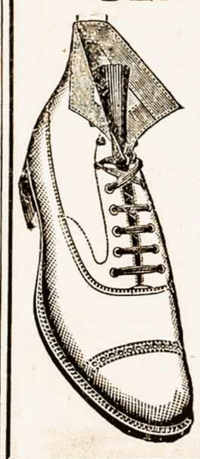

Užlaikome Čeverykų Moteriškų, Vyriškų ir Vaikams; geriausių fabrikų išditbimo. **Visiems parduodam gvarantuodami.** Todėl-gi meldžiame nepamiršti atsilankyti, o atsilankę pamatysite jog nėra melas. Taip-gi patarnavimas visuomet atliekamas mandagiai.

Tad-gi meldžiamieji nepamirškit musų **Ceverykų Krautuvės** antrašo:

JONAS SPURGA
212 Grand St. Extention
Prie pat Grand St. Brooklyn, N. Y.

New Plaza Hall

Dvi DIDELĖS SALĖS DĖL BALIU, BENKIETU, YPATINGAI VESEILIU IR LINKSMU VAKARĖLIU

PUIKUS KAMBARIAI MITINGAMS ARBA ŠIAIP VISOKIEMS SUSIRINKIMAMS IR T. T.

A. Miller, Savininkas
121-31 Havemeyer Str., 265-267 So. 1st Str., 318-324 Grand Street
BROOKLYN, N. Y. - - - Telephone 4487 Stagg

SAULE THE SUN.

Du-kart nedėlinis laikraštis
Smagiausias lietuviškas laikraštis visoje pasaulėje.
IŠEINA kas UTARNINKĄ ir PĖTNYCIĄ
Prenumerata kaštuoja:
Amerikoj Ant viso meto $2.50 Ant pusės meto $1.25
EUROPOJE Rosijoje ir Lietuvoje $3.50 Anglijoj ir Skotlandijoj 15 sh. Prusuose 15 markių.

☞ Priek tam pilnai užsimokėję skaitytojai kas metas gauna DOVANĄ puikų Kalendorių.

Adresavokite:
W. D. Boczkowski & Co
520-522 W. South Al.
MAHANOY CITY, PA

PIRMAS LIETUVISKAS
Fotografistas ir Maliorius
Geras darbas.
Vidutiniška členia
G. BENSON,
328 Bedford Ave. Brooklyn, N. Y.

Bell Phone, Dickinson 3995 M.
Dr. Ignotas Stankus
1210 S. Broad St., Philadelphia, Pa.
Physician and Surgeon (lietuvis gydytojas ir chirurgas pabaiges Indianos Universiteta) Gydo visokias ligas vyru, moteriu ir vaiku. Daro operacijas.
Ofiso valandos: 9-11 rito. 2-4 po piet. 7-9 vakaro. Nedelioms; 9-11 rito 1-4 po piet.

— NEPAMIRŠKIT —
Tautiško Namo,
Extra, parankiausia Salė veseilioms, Baliams, Teatrams ir mitingams.
Skanųs užkandžiai ir nakvynė.
A. RAZUTIS
101-103 Grand Str. Brooklyn, N. Y.
Telephone 1470 Greenpoint

Telephone 3674 Stagg
Robertas Gabrecht's
Kasdien
Szutinti Kliamsai ir Kliamsu Sriuba
355 GRAND STREET, KAMPAS MARCY AVE. Brooklyn, N.Y