DEC 31 1917

Insteigtas 1886.
„VIENYBĖ LIETUVNINKŲ"
SAVAITINIS LAIKRAŠTIS
Eina Sered... ...klyn, N. Y.
Metin...
Suvieny...
Kanadoje ...
Visose kitose vie...
Prenumerata apmok...
Prenumeratos metams ...
nuo dienos užsirašymo, ne...
Naujų Metų.
Apgarsinimų kainų
klauskite laišku:
J. J. PAUKSZTIS & CO., INC.
120-124 Grand St.
Brooklyn, N. Y.
Telephone, 2427 Greenpoint.

N. Y. Public Library
476 Fifth Avenue

Visuomenės, literaturos ir politikos savaitinis laikraštis.

Established 1886.
„VIENYBĖ LIETUVNINKŲ"
THE LITHUANIAN WEEKLY
Published Wednesdays
at Brooklyn, New York.
Yearly Subscription Rates:
United States $2.00
Canada 2.50
All other countries 3.00
Advertising rates on application.
Address:
J. J. PAUKSZTIS & CO., INC.
120-124 Grand St.
Brooklyn, N. Y.
Telephone 2427 Greenpoint.

NO. 52. BROOKLYN, N. Y. GRUODŽIO (December) 26 d., 1917 M. METAI XXXI
(Telefonas 2427 Greenpoint) Entered As Second Class Matter Oct. 23, 1907, At The Post Office At Brooklyn, N. Y. Under Act of March 3rd 1879. (Telephone 2427 Greenpoint.)

True translation filed with the postmaster of Brooklyn, on December 26, 1917, as required by the Act of October 6, 1917 (Trading with the Enemy Act.")

VOKIETIJA NORI TAIKOS

True translation filed with the Postmaster of Brooklyn, on December 26, 1917, as required by the Act of October 6, 1917 (Trading with the Enemy Act).

PEREITOJ NEDĖLIOJ LIETUVIŠKOJ BRASTOJ (Brest-Litovsk) PRASIDĖJO TAIKOS TARYBOS TARP RUSIJOS IR VOKIETIJOS IR JOS TALKININKŲ.

KAIZERIS NORI SUŠAUKTI PASAULIO VALDONUS DEL APSVARSTYMO PASAULIO REIKALŲ.

LLOYD GEORGE, ANGLIJOS PREMJERAS PASAKĖ KAD TIK TUOMET BUS TAIKA, KUOMET VOKIEČIŲ MILITARIZMAS BUS SULAUŽYTAS IR ATSTATYTOS NUTERIOTOS ŠALIS.

AUSTRIJA NEUŽILGO GAUS MAISTO IŠ RUSIJOS, NORS PATI RUSIJA BADAUJA.

KRUPO DIRBTUVĖS VOKIETIJOJ APDEGĖ.

AMERIKA SUSEKĖ TARP JURININKŲ DAUG VOKIETIJOS ŠNIPŲ.

UKRAINA VIS LABIAU PEŠASI SU BOLŠEVIKAIS.

Iš karės lauko

UŽPUOLIMAS ANT LONDONO

True translation filed with the Post master of Brooklyn, on December 26, 1917, as required by the Act of October 6, 1917 (Trading with the enemy act).

Londonas. — 20 vokiečių orlaivių vėl padarė naktinį užpuolimą ant Londono. Bet iš jų tik penkiems pasisekė numesti bombas, kurios užmušė 10 žmonių, o sužeidė 70. Du vokiečių orlaiviai žuvo.

VOKIEČIŲ ATAKA LORRAINE ATMUŠTA.

True translation filed with the Post master of Brooklyn, on December 26, 1917, as required by the Act of October 6, 1917 (Trading with the enemy act).

Paryžius. — Žiauri vokiečių ataka prirengta smarkiu artilerijos veikimu tapo atmušta. Prie šas paliko lauką nuklotą puolusių kunais.

Vokiečių orlaiviai Calais ir Dunkirko srityse metė bombas kuriomis užmušė 4 ir sužeidė 10 žmonių.

VOKIEČIAI INGIJO SVARBIĄ VIETĄ ITALŲ FRONTE.

True translation filed with the Post master of Brooklyn, on December 26, 1917, as required by the Act of October 6, 1917 (Trading with the enemy act).

Berlinas. — Austrų-vokiečių spėkos po smarkaus artilerijos mušio užklupo ant kalno Asalone ir jį paėmė nuo italų suimdami prie to 2,000 pastarųjų nelaisvėn. Asalone yra skaitoma svarbia vieta, kadangi duoda progą eiti toliau Brentos slėniu.

Tebesiaučia smarkus mušiai, kur italams padeda ir anglų kareiviai.

VOKIEČIAI NUSKANDINO 11 LAIVŲ ŠIAURĖS JURĖSE.

True translation filed with the Post master of Brooklyn, on December 26, 1917, as required by the Act of October 6, 1917 (Trading with the enemy act).

Londonas. — Admiralterija praneša, kad vokiečių naikintuvai Šiaurės jurėse nuskandino 1 anglų, penkis neutralius laivus, vieną anglų naikintuvą ir 4 apginkluotus minų gaudytojus. Žmonių užmušta tik 4: kiti visi išgelbėti.

NARLAIVIŲ DARBAI.

True translation filed with the Post master of Brooklyn, on December 26, 1917, as required by the Act of October 6, 1917 (Trading with the enemy act).

Londonas. — Pereitą savaitę nuo minų ar narlaivių žuvo 17 anglų laivų, vienas francuzų ir trįs italų.

Arturas Pollen, anglų laivyno žinovas užreiškė, kad sąjungiečių laivynai jau galutinai įstengia suvaldyti vokiškų narlaivių siautimą.

Iš Visur

NAUJI VOKIETIJOS TAIKOS PLANAI.

act).
True translation filed with the Post master of Brooklyn, on December 26, 1917, as required by the Act of October 6, 1917 (Trading with the enemy act).

Washingtonas. — Pagal žinių, manoma, dabartiniai Vokietijos taikos pamatai yra šie:

1. Alzas-Lorraine visuotinu bal savimu pasiskiria sau ateitį.
2. Vokietijai turi buti atlyginta už atimtas kolonijas Afrikoje ir tie pinigai eis atstatymui Belgijos, Serbijos, Rumunijos ir Šiaurės Francijos.
3. Užimti Rusijos kraštai lieka neprigulmingi (Kuršas, Lietuva).
4. Lenkija tampa neprigulminga valstija po Austrijos priežiura.
5. Turi buti sušaukta taikos konferencija kuri apkalbės jurių laisvės, visuotino nusiginklavimo ir kitus tarptautinius klausimus.
6. Turkija lieka čielybėj.
7. Rumunija, Serbija, Juodkalnija atgauna senovinius rubežius ir Serbija gauna išeigą prie jurių.

Šias sąlygas vokiečių diplomatai per neutrales rankas skleidžia, lyg norėdami išbandyti, kur kas kaip stovi. Washingtono valdžia apie jas nei nekalba, kadangi jos nėra oficialės. Bet jei ir butų oficialės vis tiek, tikima, jos bus atmestos, nes, anot Lloyd George: „Mes nestojam karėn su tikslu pagrobti žemių, bet su tikslu apginti garbę ir sutriuškinti Vokietijos militarizmą. — Pilnas atstatymas užgrobtų per Centrales Valstybes žemių ir pilnas atlyginimas už padarytus nuostolius yra musų taikos pamatai. Taikos negali buti iki nuo Prusijos militaristų-junkerių nebus atimta valdžia Vokietijos žmonių." Likimas Vokietijos kolonijų bus nuspręstas Taikos kongreso atsižvelgiant į norus ten gyvenančių žmonių.

BOLŠEVIKAI SUSIKIRTO SU UKRAINOS VALDŽIA.

True translation filed with the Post master of Brooklyn, on December 26, 1917, as required by the Act of October 6, 1917 (Trading with the enemy

Londonas. — Leninas buvo pasiuntęs Ukrainos Radai (valdžiai) ultimatumą reikalaudamas nuo jos bėgyje 48 valandų atsakymo, ar Ukraina perstos siuntus Kaledinui kareivius, tuom tarpu nepraleidžiant bolševikinių spėkų ir ar liausis ji nuginkluoti Ukrainoj stovinčius kareivius. Ultimatumas grąsino, neišpildant reikalavimų kare su D. ir K. deegatų kongresu. Beto jame buvo aiškiai pažymėta, kad bolševikai pripažįsta pilną teisę Ukrainai atsiskirti nuo Rusijos ir įsikurti savą respubliką. Ukrainos Rada pasiuntus niekuojantį atsakymą

ODESOJ EINA MUŠIAI TARPE UKRAINIEČIŲ IR BOLŠEVIKŲ.

True translation filed with the Post master of Brooklyn, on December 26, 1917, as required by the Act of October 6, 1917 (Trading with the enemy act).

Londonas. — Jau kelinta diena Odesoj siaučia mušiai tarpe ukrainiečių, nenorėjusių praleisti bolševikų kareivius važiuoti prieš Dono kazokus, ir tų bolševikų. Telegrafo, telefono stotys bei arsenalas randasi ukrainiečių rankose. Jiem pakliuvo po ilgų mušių ir miesto Teatras. Bolševikai valdo uostą, kuris apšaudomas sunkiaja ir lengvaja artilerija. Laivynas uoste pasidalinęs į dvi pusi.

Ukrainiečiai Kievo ir Černigovo gubernijose nuginkluoja ir išveža Maksimalistų kareivius.

PETROGRADAS APGULIMO PADĖJIME.

True translation filed with the Post master of Brooklyn, on December 26, 1917, as required by the Act of October 6, 1917 (Trading with the enemy act).

Petrogradas. — Miestas apskelbtas apgulimo padėjime per D. ir K. Pildomąjį komitetą. Mat minios pasigėrę iš išplėštų valdžios vyno sandelių ėmė kelti riaušes ir anarchiją bei plėšti kitas krautuves.

KAZOKAI TURI ROSTOVĄ.

True translation filed with the Post master of Brooklyn, on December 26, 1917, as required by the Act of October 6, 1917 (Trading with the enemy act).

Londonas. — Gauta žinių, jog kazokai tvirtai laikosi Rostove. Gen. Kaledinas pasiulė Bolševikų valdžiai užbaigti tarpusavę karę. Lai tik bus pripažinta Dono apskričiui neprigulmybė ir lai bolševikai ten nesikiša visai.

KERENSKIS EINA ANT MASKVOS.

True translation filed with the Post master of Brooklyn, on December 26, 1917, as required by the Act of October 6, 1917 (Trading with the enemy act).

Londonas. — Tarpe daugybės žinių ateinančių iš Rusijos randasi, buk Kerenskis maršuoja ant Maskvos, o Didysis kunig. Nikolas turi susirinkęs didžiulę rojalistų (monarchiją remiančių) armiją. Kaip ten nebutų visgi aišku, kad tarpusavi karė tarp kazokų ir balševikų vis plečiasi ir plečiasi augštyn Volgos upe.

Caricine esą pragarsėjęs vienuolis Iliodoras surinko burį savo pasekėjų ir gerokai apkulė lygiai bolševikus, lygiai kazokus.

Kazokai po valdžia gen. Dutovo užėmė Čeliabinską ir eina link Samaros ir Voronežo.

BERLINE ATIDENGTA MAISTO SKANDALAS.

Amsterdamas. — Socialistų laikraštis „Vorwaerts" patalpino daugybę dokumentų iš kurių paaiški kaip Neu Kolne (Berlino priemiestyje) amunicijos pramonininkai išnaudojo savo darbininkus. Mat jie, kaip kad Krupas, intaisė didžiulius maisto sankrovas iš kurių darbininkams parduodavo maistą sulyg valdžios nustatytų porcijų. Bet už tą maistą jie imdavo net iki 100 nuošimčių daugiau negu valdiškos kainos pavelydavo. Taip ėjosi keletą mėnesių iki darbininkai nenėmė smarkiai bruzdėti. Bet ir tuomet valdžia nedarė jokių įsikišimų. Kaip išeis tas visas skandalas nežinia.

VOKIEČIŲ NELAISVIAI PALIUOSUOTI.

Petrogradas. — Užvėrus paliaubas, tukstančiai buvusių vokiečių imtinių atvažiuoja čionai. Maskvoje jie net sudarę komitetą, kuris rupinsis jų gerove.

Dabar ant fronto prekiavimas eina pilnu vėju: vokiečiai duoda rusams fabrikinių išdirbinių, o rusai maistą, muilą ir tt. Už muilą esą vokiečiai moka po 16 rublių už svarą. Vokiečių firmos jau pasiuntę ir savo agentus Petrogradan.

KAIZERIS RUPINASI CARO LIKIMU.

Petrogradas. — Vokietijos kaizeris užklausė rusų paliaubos delegacijos, koks maž-daug likimas laukia buvusį carą. Žmonių komisarai (bolševikai) buvo seniau klausę caro ir jo šeimynos, ką jie norėtų. Šie atsakę, geistų išvažiuoti iš Rusijos rybų. Ant to komisarai sutikę tik pirma perstatysią dalyką Steigiamajame Seime. Tai taip maž-daug ir delegacija pranešus kaizeriui.

Parupo žmogeliui brolio Mikės likimas.

SVEIKINAME
su
ŠVENTĖMIS
Visus musų
bendradarbius
ir
skaitytojus
„Vienybes Lietuvninkų"
Redakcija.

LINKSMŲ
NAUJŲ METŲ
linkime visiems
musų
skaitytojams
ir abelnai visiems
musų
rėmėjams
„Vienybės Lietuvninkų"
Administracija

„VIENYBĖS LIETUVNINKŲ"
SPAUSTUVĖ
GREIČIAUSIAI, GRAŽIAUSIAI
IR PIGIAUSIAI
atlieka visokius spaudos darbus!

FRANCIJOJ DIKČIAI SUTRUKDYTAS PRIVATINIS AUTOMOBILIAIS VAŽINĖJIMAS.

Paryžius. — Francija, sekdama Anglijos pavyzdį, taip suvaržė privatinių automobiliais važinėjimą, kad neužilgo jais tegalės naudotis vien gydytojai, amunicijos darbininkai ir kiti dirbanti gyviems visuomenės reikalams. Tokie varžymai daromi todel, kad truksta gazolino.

AUSTRIJOJ VĖL REKVIZUOTA BAŽNYČIŲ VARPAI.

Kopenhagenas. — Po visą Austriją atsibuvo antra rekvizicija bažnyčios varpų didžiai nuliudenus gyventojus katalikus. Nežiurint ugningų Bažnyčios protestų valdžia paliko tik visai, visai mažą skaičių varpų.

KINUOSE MIRTIES KLAUSIMUOSE NĖRA JUOKŲ.

Pekinas. — Vienas intekmingas kinų laikraštis patalpino žinią, buk gen. Chiang Kuei-ti mirė. Tuom tarpu generolas buvo sveikų sveikiausias. Todel 30 ar kiek ten jo kareivių buvusių tame laike sostainėje ir perskaičiusių melagingą žinią ramiai užpuolė laikraščio redakciją ir ją išdraskė, apkaltindami buk ji norėjusi jų generolo politikinę ateitį sugadinti.

Iš Amerikos

NEUŽILGO VĖL BUS DRAFTAS.

True translation filed with the Post master of Brooklyn, on December 26, 1917, as required by the Act of October 6, 1917 (Trading with the enemy act).

Washingtonas. — Plaukiojo žinios, kad vasario 1 dieną bus naujas draftas, kuris paims 300 tukstančių užsiregistravusių. Bet Karės sekr. užginčijo dieną, kuri dar nėra paskirta ir visoki spėliojimai apie ją esą perankstyvi.

Nuo 15 d. gruodžio tapo pasiųsta kiekvienam registrantui tam tikros užklausimų blankos, kurias reikia bėgyje 7 dienų išpildyti ir pristatyti vietos boardan. Gen. Crowder tiki, kad tas milžiniškas darbas suklasifikavimo 9 milijonų vyrų bus atliktas bėgyje 60 dienų, ir tuomet galima bus šaukti naujus šalies apgynėjus tarnyston.

KONGRESAS PRIĖMĖ PRIVERSTINĄ BLAIVYBĘ.

Washingtonas. — Atstovų Butas 282 balsais prieš 128, o Senatas 47 prieš 8 priėmė rezoliuciją sulyg kurios šalyje įvedama priverstina blaivybė. Kuomet ¾ valstijų tą rezoliuciją priims, tuomet ji liks įrašyta šalies konstitucijoj ir nuo to laiko bus uždrausta verstis svaigalais.

Tai yra svarbus atsitikimas, kadangi svaigalų išdirbystė turėjo stiprius apgynėjus visoje šalyje. Beto prieš priverstiną blaivybę buvo įvairaus plauko tamsųs politikieriai, kurie su svaigalais gaudydavo balsus. Kiekvienas doras pilietis džiaugiasi tuo įstatymu ir laukia, kad neužilgo dauguma valstijų jį parems. Bryanas saki, kad tam reikės 3 metų.

NAUJŲ VOKIŠKŲ INTRIGŲ ATIDENGIMAS.

True translation filed with the Post master of Brooklyn, on December 26, 1917, as required by the Act of October 6, 1917 (Trading with the enemy act).

Washingtonas. — Valstybės sekr. Lansingas paskelbė 38 buvusio Argentinoj Vokietijos pasiuntinio Luxburgo telegramas paimtas iš slaptų S. V. arkivų.

Iš tų telegramų pasirodo, kad Vokietija skaitė Argentinos prezidentą savo draugu ir kvietė jį padaryti su Bolivia ir Chile federaciją atkreiptą prieš S. V.

Manoma, kad šios telegramos pagreitins Argentinos — Vokietijai karės paskelbimą.

KANADA UŽ PRIVERSTINĄ KAREIVIAVIMĄ.

Ottawa. — Tik ką atsibuvę rinkimai paliko senąją valdžią su Sir Robertu Bordenu priešakyje ir parėmė priverstino kareiviavimo įstatymą šalyje. Kanados parlamentan abelnai išrenkama 235 atstovai. Taigi iš jų, sulyg paskutinių rinkimo skaitlinių, 135 unionistai (valdžios rėmėjai), 94 liberalai (prie šininkai dabartinės valdžios), 2 nėprigulmingi, 4 dar nežinia.

Tokiu budu konskripcija laimėjo Kanadoje.

NORĖTA UŽMUŠTI KALIFORNIJOS GUBERNATORIŲ.

Sacramento, Cal. — Viduryj nakties nekurių blogdarių buvo mesta apie 25 dinamito lazdučių bomba Kalifornijos gubernatoriaus naman. Plyšdama ji išardė namo sieną, išgręžė skylę keliolikos pėdų gilumo ir penkių pėdų platumo. Ant laimės, iš žmonių neužmušė nieko.

Spėjama, kad tai darbas vokiečių, kurie griežia dantį ant gubernatoriaus už jo narsų rėmimą karės ir kvietimą pildyti pilietiškas pareigas. Paskirta tukstantis dolarių už pagavimą blogdarių.

NEW YORKE SUARĖŠTUOTA 800 „SLACKERIŲ.''

New Yorkas. — Aštuoni šimtai iš 2,000 New Yorko slackerių jau tapo be jokios bėdos suimti ir dabar sėdi arba kalėjime arba priverstinai dirba lavinimo stovyklėse. Policija juos sumeškeriojo iš įvairių S. V. vietų, nuo Maino iki Kalifornijos valstijų. Vieni esą dirbę dirbtuvėse po sve timom pavardėm, kiti ant laivų, treti jau buvo besirengę dum ti per rubežių, o ketvirti čia pat po miestą slapstėsi. Policija turi viltį pagriebti visus tuos bailius.

SUSIDURĖ TRAUKINIAI.

Sheperdsville, Ky. — Ekspresas susiduręs su vietos traukiniu buvo priežastimi mirties 38, o sunkių sužeidimų 39 keliautojų. Priežastis susidurimo blogi signalai.

ATIDENGTA SUOKALBIS VALDYTI MĖSOS KAINAS.

Washingtonas. — Federalė Prekybos komisija atidengė didelį taip vadinamų mėsos „packerių'' suokalbį sudaryti didžiulį trustą, kuris valdytų visą mėsą S. V. Suokalbin inėjo penkios viršiausios gyvulių skerdyklų kompanijos po vadovyste Chicagos Stock Yard Co. Teisių Dept. dabar uoliai tą dalyką tyrinėja.

SUNUS NORĖJO TĖVĄ APVOGTI.

Kalamazoo, Mich. — Warren Channels 17 metų vaikinuks, jau keletą savaičių pabėgęs iš namų, vieną gražų vakarą apsimaskavo ir įsilaužęs tėvo namuose su revolveriu rankoje paliepė savo gimdytojui atiduoti jam visus namuose esančius pinigus. Tėvas atsisakė išpildyti reikalavimą. Tuo met sunus šovė, tik kulka nepataikė. Tėvas pasinaudojęs proga metėsi ant vagio ir parvėlęs bei nuėmęs maską pažino — kad tai jo sunus! Nieko nelaukdamas jis jį surišo ir uždaręs klosete pašaukė šerifą, kuris ir išsivežė vagį su savimi.

PHILADELPHIJOJ NEBEBUS KAMPINIŲ SLANKINĖTOJŲ.

Philadelphia. — Majoras Smith prisakė policijai kad suareštuotų kiekvieną mieste rastą „bumą'' ir „loaferį'' bei „hobo'' ir arba pristatytų jį dirbti, arba uždarytų kalėjiman. Šis prisakymas turės galę per visą karės laiką. Majoras nori padaryti Philadelphiją „uždrausta vieta del bomų.''

Darbininkų Reikalai

SUDIEV SENIEJI METAI!

Metai slenka už metų sulygamtos įstatymų ir žmogus tik juos tuo teatžymi, kad perrokuoja ką yra nuveikęs per tik ką nugurusius metus ir spelioja kokia jo bus ateitis. Kaip daro atskiras žmogus, taip ir darbininkų klesa per savo įvairius spausdinius. Peržvelgsime truputį, kokios permainos įvyko pasaulio darbininkų padėjime ir kokia juos laukia ateitis.

Pirmiausia tai Rusijos revoliucija, kuri iš piliečių kovos, prieš biurokratiją pavirto į darbininkų kovą prieš kapitalistus ir buržujus. Tos kovos pasekmės yra visuotinas pramonijos išgverimas Rusijos imperijos subyrėjimas, bado šmėkla, anarchija ir taikos užvėrimas su bjauriausiais darbininkų klesos vergintojais — Vokietijos junkeriais. Visgi tulų tikima, kad galų-gale Rusijos darbininkai laimės sau nesulyginant geresnį gyvenimą negu kad turėjo.

Anglijoj darbininkai vis daugiau ir daugiau ingauna valdžios prie pramonijos vairo. Ten vis giliau skiepijasi mintis, kad kapitalistai ne vienui vieni valdovai pramonijoj. Argentinoj nesenai atsibuvo audringi gelžkelių streikai, kuriuose darbininkai pilnai lamėjo. Bet vienoj iš paskutinių telegramų iš ten pranešama, kad darbininkai nenusiramino ir kovoja toliau iki tol, kol gelžkeliai nebus jų rankose vietoj vienų kompanijų.

S. V. irgi darbininkai juda užgauti naujais karės dvelkimais. Amerikos Darbo Federacija priėmė rezoliuciją, kuri reikalauja, kad Taikos Kongrese butų tinkamai atstovauti ir visų šalių darbininkai. Beto valdžiai vis daugiau ir daugiau paimant valdymą įvairių išdirbysčių tulų tikima, kad jau jos vargu begrįžš privatinėse rankosna.

Trumpai suglaudus pasaulio pramonijoj po karės intekme uždvelkė toki vėjai, kurie laužo vieną po kitai pramoninės verguvės retežius. Ir prieš darbininkus guli šviesi, aiški ateitis ne persisamdyti savo gyvatą ir triusą už tankiai labai mažą atlyginimą, bet dirbti kaipo liuosas žmogus del visuomenės ir civilizacijos. Bet tą ateitį prigretinti ir palaikyti ją tokia šviesia ir žibančia reikia, kad viso pasaulio darbininkai uoliai šviestųsi bei organizuotųsi.

Prieš lietuvius darbininkus (aš kalbu apie tuos, kurie norės grįžti Tėvynėn) guli netiek milžiniškas kiek jiem gyvas ir svarbus darbas: sutvėrimas kooperativės pramonijos Lietuvoje. Čia pasitaiko proga kiekvienam lietuviui realiai įvykdinti jau viršminėtą pasaulio darbininkų idealą kuogreičiausiai. Nes kuomet lietuviai darbininkai susijungę kiekvienas pagal savo amato įsikurs Lietuvoj savas dirbtuves, tai jas valdys jau nebe svetimas arba savas kapitalistas, bet sutartina kooperatų sąmonė bei triusas. Ir suprantama, kad nebus tada nei išnaudotojų nei išnaudojamų. Taigi čia guli kiltas darbas ir laimingas likimas kiekvienam lietuviui rankpelniui. Tik reikia susirinkti kruvon, apsvarstyti praktines smulkmenas, kurios tankiai daug keblumų pridaro ir stvertis energingai prie darbo. Ar supras lietuviai darbininkai tą reikalą ir ar panorės sau ateitį nusikalti — parodys laikas. **Šarunas.**

KARDINOLAS KVIEČIA DARBININKUS DIRBTI TARPUŠVENTĖSE.

Washingtonas. — Kardinolas Gibbons laiške į Kuro Administratorių užgiria sumanymą, kad angliakasiai švęstų tik Kalėdų ir Naujų Metų dienas, o dirbtų per visas kitas. Beto jis pataria uždaryti saliunus nuo 9 val. vakaro iki 8 ryto. Tokiu budu bus gerumo ir darbininkams, nes jie turės daugiau laiko praleisti su šeimynomis ir šalei, nes bus daugiau anglies prikasta.

Philadelphijoj Antracito Taikymo Taryba taipgi atsišaukė į angliakasius prašydama dirbti visą švenčių savaitę ir Naujų Metų dieną, o švęsti tik Kalėdas.

MUSŲ PABĖGELIAI

Bobruiskas.

Rusija žengia prapultin ir tuo blogiau, kad veda ją ten, nebe saujelė niekšų, bet pati visuomenė. Mes, lietuviai visuomet pratę imti iš svetimtaučių pavyzdžius, neatsižvelgdami, ar jie geri ar blogi, ar naudingi ar žalingi, ir šiuo atvėju savo tėvynės reikaluose sekame kuo uoliausiai rusais. Kad jie žudo tėvynę, reiškia taip reikia, ir mes taip darykim. Ir darome. Taip daro musų „centrai'' ir, kas liudniausia, seka jais ir atskiros kolonijos.

Pavyzdžiu gali buti kad ir Bobruiskas. Buvau liudininku šitokio liudno atsitikimo. Šaukiamas visuotinis lietuvių susirinkimas aptarti bendriems reikalams ir sutvarkyti vietinei Tautos Tarybos valdybai. Susirinko nemažas skaičius tremtinių ir keliolika inteligentų. Renkama susirinkimo prezidiumas, skaitoma susirinkimo programa ir prieinama prie klausimų rišimo. Pirmuoju svarstomas klausimas, kur dėti surinkti koncerte ir „Lietuvių Dienoje'' pinigai, nes lig šiol Tautos Taryba (vietinė) jokiu budu negalėjo sugalvoti, kuriems galams suvartojus tuos pinigus, kadangi vieni siulo siųsti Lietuvon, kiti čia vietiniems reikalams palikt, dar kiti nupirkti aukso bei sidabro ir laikyti, nes, girdi, popieriniai pinigai dabar jokios vertės neturį ir tt. Klausimas sukelia daug ginčų, kuriuose pasižymėjo dvi srovi, viena — kurių namiškiai pasilikę Lietuvoje, antra — išvažiavusieji Rusijon su šeimynomis bei giminėmis ir atsižvelgiant į tai ir balsavo: pirmieji, kad reik pinigai siųsti Lietuvon, o antrieji, kad pasilikti čionai. Tai toks tautos reikalų supratimas. Pats gi balsavimas buvo atliktas su riksmais: „kelkit rankas,'' „dabar nekelkit,'' su sulaikymu vienų kitų rankų ir tris sykius balsuoti reikėjo. Galų gale klausimas išristas ir nutarta pinigai siųsti užimtojon Lietuvon.

Tada grupė nepatenkintų „obyvatelių,'' sugriežusi dantį, kad nepavyko „pastatyt ant savo,'' pasiryžo laikytis toliaus opozicijos. Netikrųjų pradėjus svarstyti apie Tautos Tarybą ta grupė pastebėjusi prezidiumo tarpe neva apsireiškusią tendenciją iš

FELJETONAS

LIETUVOJE IR AMERIKOJE.

Buvo gražus vasaros vakaras. Vėjas tykiai šlamino lapelius. Elenutė su Onele vaikščiojo po sodą ir gerėjosi vakaro gražumu.

— Ak, kaip šis vakaras man primena Lietuvos vasaros naktį, — tarė Elenutė.

— Pasakyk man, argi jau ta Lietuva tokia graži yra, kaip žmonės pasakoja? — užklausė Onelė.

— Onele, tikrai yra sunku pasakyt ar ji graži ar ne, del manęs ji yra meili ir graži, aš niekur taip gerai nesijaučiau, kaip Lietuvoje. Laimingi tie, kurie tenais gimsta ir miršta nepažindami kito krašto, — atsiduso Elenutė.

— Bet žmonės sako, kad ten reikia sunkiai dirbti, merginoms reikia anksti keltis ir vėlai gulti, ir, sako, kad tenai nėra „gentelmanų'' vien tik prasti darbininkai, ir, sako, kad jie nemoka gražiai apsieiti su merginoms, ir tenai nėra paudėrio del veidų, merginos tenai turi vaikščioti su blizgančiom nosimis. Aš tenai nenorėčiau gyventi nei už jokius pinigus, — kalbėjo įsikarščiavusi Onelė.

— Onele, — tarė nusišypsojus Elenutė. — Tu taip sakai, nes tu Lietuvoje nebuvai. Teisybė, tenai reikia žmonėms ir sunkiau dirbti, negu čionais, bet jie laimingiau gyvena, negu čia Amerikoje. Mergaitės tenai yra pratinamos nuo pat mažų dienų prie darbo. Onele! joms sunkesnis yra gyvenimas tik žinoma ne visoms, kurios dirba miestuose, tai beveik kaip ir čia, bet kurios dirba ant ukių, tai joms yra sunkiau. Onele! tu sakai, kad ten nėra miltelių, ak! tu nematei niekados čionai gyvendama tikros lietuvaitės, jai nereikia nieko dėti ant veido, nes raudonumo priduoda tyras sveikas oras, o skaistumo priduoda tyrus vandenėlis, jos nenešioja pirktų drapanų, nes jos pačios savo rankomis pasidaro namie, joms nereikia savo kuną varžyti su gorsetais, nes jų liemenis ir taip gražus. Onele, sunku yra apsakyti, tik tiek kad žmonės Lietuvoje laimingi nors pavergti.

— Elenute! pasakyk man ar ten yra „moving pictures'' ar ne. Jeigu nėr, tai kur-gi žmonės eina nedėlioje? — žingeidžiai užklausė Onelė.

— Ne, Onele, — atsakė Elenutė, — tenai ant kaimų nėra jokių „moving pictures'' žmonės nedėliomis eina į bažnyčią, po bažnyčiai vasaros metu eina į mišką uogauti ar riešutauti, o žiemos laiku daugiausiai namuose sėdi arba eina į svečius.

— Ar tenais jaunuomenė nešoka? — užklausė Onelė.

— Kodel ne, šoka, tik ne tokius šokius, kaip čia, jie šoka tikrus lietuvišus šokius — atsakė Elenutė.

— Bet, sako, kad kaip mergaitės išteka už vyro, tada jau jos niekur negali išeiti, tik jos turi namus ir vaikus prižiurėti, man tai nusibostų, namie buti, — tarė Onelė.

— Ak! Onele iš kur tu tokių niekų prisiklausei? Kodel ne, bet tenais merginos nuo pat mažų dienų yra prisirišę prie namų, o kaip išteka, tai joms tik ir rupi namai ir kudikėliai, ir jos save jaučiasi laimingesnės — rimtai atsakė Elenutė.

— Bet mano dėdė man sakė, kad tenai reikia kiekvieną nedėldienį eiti išpažintin, ir reikia kunigui pasisakyti jei vaikiną pabučiavai ir visą ką, — tarė Onelė.

— Ne Onele, — atsakė Elenutė — tenai žmones niekas neverčia eiti į išpažintį, žmonės patįs laikydami seną inprotį atlieka išpažintį kada nori, ir kunigui sako teisybę, nes jeigu meluotų tai reiškia kad priima švent vagiškai, o apie bučiavimą tai aš nežinau, turbut tavo dėdė tik juokėsi.

— Bet jeigu tenai taip gerai yra, tai kodel-gi tu čia atvažiavai? — užklausė Onelė.

— Onele, tai yra sunkus klausimas, ko aš čia atvažiavau? Aš Lietuvoje budama daug ką girdėjau apie Ameriką, mano tėvai nebuvo labai turtingi, todel aš norėdama atrasti laimę tarp auksо kalnų, kaip žmonės sako, ir atvažiavau pas savo tetą, kuri čia jau senai gyvena. Vienok bejieškodama laimės aš praradau savo grožybę, jaunystę, sveikatą; dirbau, siunčiau pinigus į Lietuvą per dvejus metus, bet paskiaus turėjau paliauti, ir tuos pinigus turėjau paskirti gydytojams, ir štai Onele, tu pati žinai, koks mano padėjimas yra dabar, nereikėtų su ligoms kankinjei aš bučiau Lietuvoje manties, bet čia... — sunkiai atsiduso Elenutė.

— Gaila man tavęs Elenute, — tarė susigriaudinus Onelė. — Ateis gal laikai, kada vėl sugrįžši į Lietuvą ir busi laiminga.

— Gal ateis, o gal ir ne, — liudnai atsakė Elenutė. — Man tik ką suėjo 25 metai, o aš išrodau lyg penkiasdešimties, ar ne Onele?

— Netiesa! — melavo Onelė.

— Bet jau laikas mums į namus eiti, jau net man kojas įskaudo bevaikštinėjant, — skundėsi Elenutė.

Keliu einant mergaitės tylėjo, tik kada jos atėjo prie savo namų, Onelė tarė:

— Elenute, žinai ką aš su mislijau, aš dabar taupysiu pinigus nebeleisiu ant parėdų ir kada mes turėsime užtektinai pinigų, važiuosime į Lietuvą, taip į Lietuvą, aš noriu pamatyti tą kraštą, juk tu mane vežiesi sykiu su savim ar ne, Elenute?

— Taip, Onele, jei aš tik nenumirsiu, — atsakė Elenutė su linksma šypsa.

Tą naktį kiekviena sapnavo apie Lietuvą.

Eugenija.

tautos gyvenimo pulso — Petrapilis pasakys taip ir Bet tame centre taip gi kas buvo gerai... Bendroji čia tur but dar giliau bu- idusi šaknis negu kitur, viliai taip ir karininkai tu ek srovių ir partijų, kiek žmonių ir kiekvienas tavo, kad jei jis kitos nuo- nės apie dalykus, tai jokiu bu- du negali turėti reikalus su ki- tos nuomonės žmonėmis, nors vi- si jie buvo vienos Lietuvos vai- kai. Galiausiai viskas lužo truko; atsirado žmonių, kurie stojo prieš tą musų netvarką ir ėmėsi organizuotis karininkai skelbda- mi Lietuvos nepriklausomybės idėją, vardan kurios išgavimo, negali turėti vietos toji suirutė ir skirstymasis į daugiau ir dau- giau srovių srovelių ir izmų iz- melių. Velykų antrą dieną tuo tikslu tapo sušauktas pirmas kari ninkų susirinkimas Petrapilyj, čia pirmą sykį buvo paskelbta Lietuvos Karininkų Sąjungos or- ganizavimo reikalas nepartijos pamatais kur galėtų visokių nuo- monių žmonės gyventi ir turėti savo pažvalgų pilną toleranciją. Tokios organizacijos mintis buvo susirinkimo karštai paremta, kal- bėjo daugelis oratorių ir net su ašaromis skundėsi kaip jie yra ap leisti, kaip nyksta musų broliai užmiršti rusų armijoj, kaip jie yra niekinami ir pravardžiuojami ir nėra pamato, ant kurio atsi- stojus galima butų tas visa at- remti ir pasistoti lygiai su ki- tais. Nutarta sveikinti Lietuvių Tautos Tarybą ir toliau varyti organizuojamąjį Lietuvių Kari- ninkų Sąjungos darbą. Tuo pa- čiu laiku kitas karininkų bure- lis susidedąs iš oficierių ir ka- rės inteligentijos nieko nežinoda- mi apie tai, kad jau darbas pra- dėtas, saukė savo posėdį pasitarti apie Lietuvių Karininkų Sąjun- gos organizavimą, kuris turėjo įvykti balandžio 8 d., taigi idant nebutų nesusipratimo nutarta iš- rinktajam organizacijiniam ko- mitetui susilieti su anuo komite- tu ir varyti bendras darbas. Taip ir padaryta.

Balandžio 8 d. vakare abu ko- mitetu susiliejo į vieną ir pradė- jo tartis apie Sąjungos veidą ir štai kas pasirodė: karininkai ra- do kelią išėjimui; rado, kad Lie- tuvių Karininkų Sąjunga turi bu- ti nepartijinė pažangi organiza- cija ir tt., bet tai labai nepati- ko musų visokio plauko partijų atstovams civiliams atvykusiems tur buti su tikslu sustapdyti tą organizativį darbą, jie išrodinėjo, kad nėra reikalo tokiai karinin- kų organizacijai: geriau esą te- gul lietuviai karininkai išsiskirs- to į visokias partijas ir bus kaip reikiant. Karininkų jiems buvo atsakyta: kad gana to skirstymo ir klaidinimo žmonių; gana skal- dymo pajiegų; gana tos netvar- kos ir karininkai be skirtumo nuomonių organizuosis į vieną di delę organizaciją, kurios vardas bus **Lietuvių Karininkų Sąjun- ga.**

Kasgi buvo tie karininkai pra- dėję tą darbą? Ugi socialistai tautininkai ir katalikai. Čia tapo parodytas didelis politikos su- brendimas, daug savitumo ir pi- lietybės draug ir lietuviškas val stybinis protas sveikas nuo viso- kių pašalinių intakų ir kripuliav- imų į šalis; nuomonių tolerancij- ja ir aukšta valstybinė etika.

Bendram komitetų posėdyje nutarta šaukti visuotinas lietuvių karininkų susirinkimas balandžio 15 d.

Šaukiamas susirinkimas įvyko labai didelis, atėjo daug karės inteligentijos ir oficierių. Daug buvo pasakyta kalbų, daug ištar- ta nuomonių kokia turėtų buti Lietuvių Korininkų Sąjunga. Nu- tarta organizuoti jąją pamatais: kad ji bus nepartijinė organiza- cija; kad kovos už Lietuvos ne- priklausomą demokratinę respu- bliką; kad organizuos lietuvius karininkus rusų armijoj; kad švies lietuvius kareivius; kad teiks reikalaujantiems juridinę pagalbą; kad rupinsis sušelpti nieko neturinčius narius, kiek bus išgalės; kad kels nuprastu- sią dvasią, kad saugos lietuvius karininkus nuo nutautimo, ir kad gins darbo žmonių reikalus. Visi atėjusieji susirašė į L. K. S. iš- rinko organizacijinį komitetą įstatams išdirbti ir tolimesniai tvarkyti Sąjungai. Prieš galą su- sirinkimui baigiantis atėjo ofi- cialiai trįs nariai Lietuvių Tary- bos pirmininkas St. Šilngas, ku- nigas J. Tumas ir inž. V. Biels- kis, kurie karštais žodžiais pasvei kino lietuvių karininkus Lietuvių Taut— Tarybos vardu, išreikšda- mi tikėjimą, kad lietuviai kari- ninkai bus tikrais lietuviais — tėvynės sunumis ir sunkioj bei reikalingoj valandoje jie jau bus stiprūs ir apveiks visokias tam- sias pastangas, kenkiančias Lietu vos-tėvynės laisvei.

Liet. Kar. Sągos darbai.

Balandžio 23 d. tapo priimti Liet. Kar. Sągos įstatai, išrink- ta Pildomasai Komitetas ir nu- tarta šaukti Lietuvių Karininkų Susivažiavimas aptarti legijonų steigimo klausimui ir išdirbti į- statams sujungti visas musų da- bar gyvuojančias karininkų kuo- pas į Lietuvių Karininkų S-gą. Susivažiavimas nutarta šaukti gegužės 25 d., dvi dieni prieš Tautos Seimą.

Tautos Taryba Liet. Karininkų S-gos pripažinta augščiausia val- [illegible] tuvių tautoje ir nutarta remti jąją visomis iš- galėmis pripažįstant jai augščiau- sią autoritetą Tėvynės reikalus besprendžiant.

Tęsiant toliau gyvenimą pra- dėjo važiuoti delegatų iš fronto — daugiausia iš lenkų legijonų. Kreipdamiesi į Pildomąjį Komi- tetą idant jie padėtų drauge su Tautos Taryba išrinkti lietuvius kareivius iš lenkų legijonų ir su- daryti lietuvių pulkus. Pasirodė, kad padėjimas lietuvių kareivių lenkų legijonuose yra nebepaken- čiamas, jie čia sutraukti per ap- gaulę, mat lenkai važinėdami po Rusiją, surašinėjo visus karei- vius „katalikus" ir tuomet pa- liepimais jie tapo išsiųsti lenkų batalijonuosna. Tokių prigautų musų brolių randasi tukstančiai. Pildomasai Komitetas ėmėsi stro- piai darbo, tapo išrinkta deputa- cija į Darbininkų ir Kareivių at- stovų Tarybą reikalauti paleist musų brolius ir leist steigti pul- kus. Delegatai oficier. Byla, sa- van. K. Puida ir kar. Šuša, kurie su delegatais Maskevičiais ir iš lenkų batalijonų drauge nueitų ginti svetimtaučių teises ir reika- lui esant galėtų daryti savus pul- kus. Darb. ir Kar. Taryboje šis klausimas buvo iškeltas ir balan- džio 25 d. musų delegacijai teko susiremti Darbininkų ir Kar. Ta- ryboje. Musų delegacija drauge su ukrainiečiais ėjo išvien, bet šių dienų jokių nutarimų nebu- vo. Kai kurie iš atstovų Darb ir Kar. Tarybos tiesiai šaukė prieš kitų tautų batalijonų stei- gimą. Liet. Kar. S-ga nereikalau- ja tuojaus steigti pulkų, ji tą klausimą pati neriša, bet palieka jį išrišti Liet. Kar. Susivažiav- imui ir Tautos Seimui, bet nori ap ginti juridiškai tą tiesą, kad rei- kalui atsiėjus galima butų tokie pulkai įsteigti.

Kadangi Darb. ir Kar. Atst. Taryboje tam klausimui griežtai priešinasi ir prie jokio rezultato neprieita, tokiu budu klausimas liko atidėtas. Tuo laikotarpiu Pildomasai Komitetas sudarė su kitų tautų karininkų organizacė- jomis ryšius, butent: su estais ir ukrainiečiais. Tų tautų yra laiko- mi bendri Pildomųjų Komitetų posėdžiai ir prieita, radus sau tal kininkus, prie didelių rezultatų; rezultatai yra tokie, kad gautas užtikrinimas, jog lietuviams bus leista savo armija organizuoti: jei jie ras reikalinga.

Toliaus savan. K. Puida ėmėsi organizavimo musų technikos pa- jiegų, manoma atidaryti garažas automobiliams taisyti, kur bus su traukti lietuviai amatninkai iš rusų armijos. Reikalinga bus apie 300 žmonių, darbas apmokamas bus lygiai su civiliais. Jis mano taipgi įsteigti tiems amatninkams ir technikos kursus idant priruo- šus juos prie tos gadynės, kada reikės grįžti Tėvynėn ir ten dar- buotis.

Buvo keletas Pildomojo Komi- teto posėdžių, buvo dar vienas visuotinis susirinkimas balandžio 3 d., kuriame priimta normos rin- kimų į Lietuvių Kar. Susivažiavi mą. Išrinkta trįs nariai į Liet. Tautos Tarybą, butent: K. Pui- da, Jedzentavičius ir V. Marma. Taipgi rengiama yra koncertas- mitingas S-gos išdui padidinti, kadangi pinigai yra baisiai rei- kalingi. Koncertas mitingas bus per Tautos Seimą.

Liet. Kar. S-ga turi savo rašti- nę ir butą Zabalkanskij prosp. 30 b. 32 — 34, kur kviečiama visų draugų kareivių iš fronto atvyk- stančių užeiti susipažinti su Są- junga.

Reikia tarti didelis ačiu Petra- pilio Komitetui karės tremt. šel- pti, kad L. K. S-gai visai dykai davė raštinei butą.

Taip tai pradėjo gyvenim. Liet. Kar. S-ga ir juo toliau — juo daugiau plečia ji savo darbą. Atsiras lėšų, bus išleistas lai- kraštis — S-gos organas.

Reikia tikėtis ateityje S-ga da- dirbs didelį darbą musų gyveni- me; gal but ji išsišakos kuopla- čiausiai ir neskirstydama savo na rius į grupes ir partijas įstengs sudaryti didelę valstybinę orga- nizaciją, kur išsidirbs sveikas ir bešalis mąstymas; išsidirbs aug- šta pažiurų tolerancija ir vienas kito gerbimas. Juk manome gy- venti savitai savo respublikoje Taigi ir didelis laikas jau pradė- ti mąstyti, kaip laisvos valstybės vyrai turinti daug valstybinės etikos ir proto. Reikia tikėtis, jei Liet. Kar. S-ga išstengtų ant sa- vo užbrėštų principų stipriai sto- vėti, kitos organizacijos, kurios daugelyje atvejų dar mėgsta la- bai nuo etikos krypti į šalį, taip- gi apsistovėtų ir ateityje vystytų tarpusavy tą valstybinį protą ir etiką, kurių mums taip truksta. Reikia pasakyti, kad kuo dau- giau mes rupinsimės etika ir to- lerancija pažvalgų, tuo laisvesnis ir šviesesnis gyvenimas Lietuvoj bus užtikrinta, jei nieko neveik- sime — patįs sau pakenksime.

Liet. Kar. S-gos Pild. Kom. vice-pirmininkas **S. Miliauskas.**

(Iš „Laisvės Karininkas")

KARIŠKO BELAISVIO LAIŠ- KAS Į BROLĮ.

Mylimas brolau: —

Aš au esu Anglijoje. Šiaip taip pasisekė pabėgti iš vokiečių belaisvės, kurioje išbuvau 2 ir pusę metus. Linksmas esu. Be šiurpulio negaliu atminti ką rei- kėjo iškęsti belaisvėje. Vokiečiai tiesiog baisiai elgiasi, niekas ne- aprašys tas visas vokiečių tau- tos baisenybes. Turime visi stoti, kad ją sutriuškinus. Kiekvienas lietuvis su ašaromis šaukiasi pa- sauio pagalbos. Lietuviai, siųs- kite belaisviams pašalpas. Aš liuosnoriai stoju anglų kariume- nėn.

Ačiu Dievui, kad likau gyvas ir sveikas. Linkiu viso gero.

Jusų brolis
Petras Babkauskas.

BELAISVIAI JIEŠKO

Kaz. Valavičius, belaisvis Vo- kietijoje, liog. Frankfurtas ant Maino, jieško Juozo Valavičiaus, jo antrašas buvo: Morgan, Pa. All. Ca., Box 552.

Petras Babkauckas, pabėgęs iš vokiečių nelaisvės jieško savo brolių, sesers ir švogerio gyve- nančių Amerikoje. P. Babkauc- kas kilęs iš Suvalkų gub. ir pav. Vaitakiemo kaimo, Saivų gminos. Jo dabartinis antrašas: Holland, Rotterdam, Punt straat 58 A. Dels-Hafen.

Bernackas Vincas belaisvis Vo kietijoj, liog. Holzminden, bara- ko No. 37. Asm. N. 15.276. — jieško švogerių: John Yonck, 5 Hall Str., Sharon, Pa. U. S. A. Ir p. Charles Levine, East Pitts- burgh, Pa. U. S. A. Apie tą patį p. Vincą Bernackį yra teiravusi 2 lietuviai iš Amerikos: p. Jonas Janušonis ir p. Piušas Gavėnas iš Pennsylvanijos. Buvome nu- siuntę jiems tą žinią, bet laiškas grįžo atgal. P. V. Bernackas rei- kalauja pašalpos.

Vilkišius Petras iš Vilniaus g. Trakų pav., Olkininkių kaimo, paliuosuotas iš vokiečių nelais- vės, jieško savo brolių gyvenan- čių Amerikoje. Brolis Stasys Vil- kišius gyveno ankščiau mieste Shenandoah, Pa., kito brolio Jo- no Vilkišio antrašas: S. Boston, Mass. Pačio Petro Vilkišio antr.: **Norvegę, Espen, St. Baneminde, Pensionat.**

Petkevičius Jonas (66 metų) kilęs iš Kauno gub., Raseinių pa- viet., Mokunų valšč. Dobilių kai- mo jau 3 metus yra vokiečių ne- laisvėje liogeris Grunthal bei Sa- gen. Reikalauja pašalpos. Jieško savo brolio Kazimiero Petkevi- čiaus, kuris jau 20 metų gyveno Amerikoje netoli Chicago Lavki- gan (gal Waukigan) miestelyje, kuriame jis visą laiką dirbo sa- movarų fabrikoj. Prašo atsiliept.

Rašyti reikia per:

Croix Rouge Danoise
Section Lithuanienne.
Copenhague.

LAIŠKAI Į ADMINISTRACIJĄ

Gerb. „Vien. Liet." Adm.

Prisiunčiu 5 prenumeratas, tai mano ir 4 naujų skaitytojų. At- leiskite, kad taip mažai, nes to- kiam geram ir prakilniam laik- raščiui yra kiekvieno šventa pa- reiga pasidarbuoti.

Nepamirškite mus su kalendo- riumi, kur Lietuvos vėliava ir didvyriai.

Su pagarba
V. J. Urbelis.

Gerb. Administracija:

Prisiunčiu 4 dolarius ir mel- džiu siuntinėti Jusų puikų laik- rašti „V. L.". Tai nauji skiaty- tojai. Man už štampas prisiųskit- te kokią nors knygutę. Iš kalno tariu ačiu. **V. S. Kreivėnas.**

Kas nežino tas, bėdavoja

Dabar besitęsiant karei ir negaunant jokių leidinių iš Europos, musų visuomenė, ypač Teatro Mylėtojai labai dejuoja, kad jie neturi ką statyti scenon, ką lošti. Bet tai bereikalingas dejavimas: yra kas pasiskaityti ir yra statyti scenon. Reikia žinoti, kad yra šie puikus veikalai del lošimų:

Kas bus ateitije.

Kas bus už 100=200 metų

Juk kiekvienam labai žingeidu, kaip žmonės gyvens už 100 ar 200 metų; kaip jie valdysis, koki bus tuomet gelžkeliai.

Argi neverta žinoti kaip už 100 ar 200 metų žmonės rėdysis kokius turės susinešimo įrankius, orlaivius ir tt.

Juk žingeidu, kaip tada gydytojai gydys žmones, kaip išgy dys stebėtiniausias ligas ir tt.

Juk reikia žinoti, koki tuomet bus teatrai, pasilinksminimo vie- tos ir tam panašiai.

Taigi, reikia tas viskas žinoti, bet iš kur, kaip?

Kad tą viską dažinoti, reikia perskaityti puikią garsaus anglų rašytojo Edward Bellamy knygą:—

PAŽVELGUS ATGAL.

Tai didelė knyga susidedanti iš 356 puslapių, išleista ant labai puikios popieros. Joje lengvai suprantamoje kalboje aprašyta viskas, kaip bus ateityje, kaip tuomet žmonės juoksis iš dabartinių laikų, iš visokio skurdo ir tam panašiai.

Ta puiki ir labai žingeidi knyga prekuoja **tiktai $1.00,** gra- žuose apdaruose — $1.50.

Ją galima gauti: —

„VIEN. LIET." ADMINISTRACIJOJE.
120 GRAND STREET, BROOKLYN, N. Y.

KORESPONDENCIJOS

CAMP GORDON, GA.

Paklausykite lietuviai!

Apie du su puse mėnesių tam atgal, Camp Gordone tapo suor- ganizuota lietuvių kareivių drau- gija po vardu „Suvienytų Valsti- jų Lietuvių Kareivių Draugys- tė," ačiu sumanymui ir pasidar- bavimui g. Jurgio Jokubaičio (iš Brooklyno); nors neaugšto jisai mokslo, bet kupinas prakilnių norų ir karštas mylėtojas Tė- vynės Lietuvos. Draugija jau tu- ri 73 narius. Susirinkimus laiko- me kas 2 savaiti Y. M. C. A. na- me 156 Camp Gordon. Išsirupi- nome laikraščių ir knygučių iš nekurių redakcijų — kaip „Atei- ties," „Darb." ir pavienių žmo- nių („V. L." adm. taipgi pasiun tė rišulį knygų p. Jokubaičio vardu. — Adm.) Jau surinko- me tarpe savęs $33 aukų nukentė jusiems nuo karės lietuviams, ku rias pasiuntėme C. Kom. Y. M. C. A. perdėtiniai tą musų pasi- darbavimą patėmydami irgi nuo savęs pasiuntė C. K. $30. Negana to, mes užmezgėme ir chorelį, kuris gali buti išaugs su laiku į didelį chorą. Ir visų šitų darbų pradžia buvo draugijos organiza- torius g. Jokubaitis! Kurgi mu- sų politikieriai-inteligentai, kurių visgi manau, nemažai randasi kareivijoje ir nuo kurių ikišiol nieko nesigirdėt? Ale nenusimin- kim: jie turbut rengia didelį pa- matą, ant kurio kaip pradės sta- tyt, tai bus visiem dyvai! Aš bent taip manau.

Tiesa, kareiviui mažai tėra lai- ko, bet kas turi tikrą norą, tas gauna ir progą darbuotis. Todel reikia išreikšti pagyrimą p. Pet- rui Mazgeliui (iš Montlelo, Mas.) kuris yra raštininku musų drau- gijos, ir savo darbui daug laiko pašvenčia.

A. Šaučiunas.

NEWARK, N. J.

Gražus koncertas.

Sausio 13 d. TMD. 41 kp. su- rengė didelį koncertą, kuriame dalyvavo gabus artistai kaip vie- tiniai, taip iš apielinkės. Vakaro vedėjas p. J. Kralikauskas per- statė gerb. kompozitorių St. Šim- kų pradedant programą paskam- binti ant piano. 2) p-lė B. Luko- ševičiutė iš Brooklyno padainavo keletą dainelių labai gražiai. Ji patiko publikai tuomi, kad turi linksmą pobudį, o tas labai malo- niai atsiliepia į klausytojus.

3) pp. J. Butėnas ir J. Mar- kevičius (iš Brooklyno) sudaina- vo keletą dainelių. Ištiesų reikia gerėtis p. J. Butėno balsu; neku- rie sakė, kad tai lietuviškas Ka- ruso. Jis labai patiko publikai, kuri iššaukė jį po keletą kartų. 4) Vietiniam gerai žinoma artis- tė, p-ni Bradunienė, palinksmi- no visus maloniu balsu, o jos duktė, maža mergaitė p-lė Bra- duniutė, pašoko Kardo ir Laivy- no šokius ir taipgi puikiai padai- navo. Neprošalį paminėti, kad p- lė Braduniutė yra dar labai jau- na mergaitė (vos 9 metų), bet jau daug kartų atsižymėjo lietu- vių scenoje. Jos šokiai lab[illegible] spudingi ir balselis laba[illegible] nus. Ji turi gražią ateitį musų dailėje, o motinai priguli pagar- bos žodis už gražų auklėjimą. 5) T. Čelis pagriežė ant korne- to gana puikiai, nes tai vienas iš gabesnių lietuvių kornetistų, jau daug kartų dalyvavęs svetim taučių koncertuose ir atsižymėjęs tenai. 6) p-lė P. Jurgeliutė iš New Yorko padainavo keletą dai nelių gana išsilavinusiu balsu. 7) A. Mockevičius (iš Elizabeth) pagriežė ant smuikos labai jaus- mingai. 8) B. Mockevičius (iš Elizabetho) paskambino ant pia- no pirma vienas, o paskui kartu su p-le C. Dills duetą. Čion ne- kuriem buvo naujiena matyti dvi ypatas kartu skambinant ant pi- ano. Nusisekė labai gerai. 9) T. M. D. 62 kp. choras (iš Harriso- no) vadovaujant p. J. Aučiui, padainavo keletą dainelių. Šis choras dar jaunutis; susitvėrė vos keletą mėnesių atgal, o jau puikiai dainuoja. Ištiesų reikia gerėtis ir linkėti kuogeriausio pa sisekimo naujam chorui. Jis m[illegible] do mis labai reikalingas, nes tai vie nintėlis grynai tautiškas choras šioje apielinkėje. Su džiaugsmu mes jį sveikinam. 10) P-ni R. Jurkaitienė padainavo solo. P-ni Jurkaitienė turi gražų soprano balsą ir todel lošia žymią rolę vietos dailės srityje. 11) New- arko kvartetas p-ni Jurkaitienė p-ni Bradunienė, J. Moliuš-

Radzevičia padainavo keletą dainelių. Šie visi tai Newarko gabesni dainininkai. P. J. Moliušis lošė žymią rolę Šv. Cecilijos chore. Nors jau senas tai žmogus, bet jojo balsas vis išrodo ki p ir jauniausio.

Užbaigiant koncertą gerb. St. Šimkus pasakė prakalbėlę iš dailės ir Lietuvos atsitikimų, kuri įspudingai sukėlė žmonių jausmus prie augštesnių idealų, gražesnės ateities, vienybės, meilės artimo ir tt. Jis paliko gražų įspudį ant klausytojų.

Iš dailės atžvilgio koncertas nusisekė labai gerai: kaip rodos, visi likosi užganėdinti. Publikos buvo pusėtinai. Artistams, artistėms ir visiems dalyvavusiems koncerte vardan TMD. 41 kuopos tariu širdingą ačiu.

M. Truska.

Apuokai.

Vietiniai apšviestesni lietuviai sujudo ne juokais dirbti apšvietos, kulturos darbą. Kas labai ne patinka nekuriems „Darb.'' korespondentams. Jie aimanuoja, kad tai „bedievybės apsireiškimas parapijinėse draugijose nariai pradėjo kas-žin ką reikalauti.'' Gerbiamieji, jųs čion visai bereikalo baimijatės, tai ne bedievybės apsireiškimas, tiktai žmonių susipratimas savo protu gyventi! Jųs galite gązdinti: „da rykit, kaip aš liepiu, o jei ne, tai apšauksiu bedieviais, laisvamaniais, cicilikais.'' Šioje gadynėje žmonių tuom nebe nubaugin site nuo prakilnaus darbo. Taigi, kurie skleidžiate neapikantą, kerštą tarpe vietos lietuvių, atsimin kite, kad jusų metodas pasenėjęs ir netinka šios gadynės žmonėms.

Vijurko geras draugas.

Sausio 19 d. Sietyno choras turėjo vakarėlį, kuriame sulošė vieno veiksmo veikalėlį „Vagis.'' Lošimas nusisekė pusėtinai. Paskiaus Sietyno choras sudainavo keletą dainelių labai gražiai. O ant galo didokas burelis gražaus jaunimo linksminosi iki vėlybai nakties šokiais.

Sausio 2 0d. 3-čioje val. po pietų atsibuvo Šv. Kazimiero Moterų dr-jos prakalbos: kalbėjo vietinis klebonas, gerb. kun. J. Budravičia. Jis privedė keletą pavyzdžių kaip katalikai turi elgties ir t. p. Jojo kalba buvo rimta ir tinkama, girdėti kiekvienam. Toliaus kalbėjo keleta moterų, kurios nieko gero nepasakė, tik save išgyrė. Tik viena p-lė V. Paparčiutė gražiai ir rimtai pakalbėjo. Ištiesų, linksma matyti tas musų merginas, kurios pratinasi buti veiklesnėmis, ir eiti į viešą gyvenimą. P-lė Paparčiutė nors nėra ėjus kokias augštas mokslaines (ji paprasta darbo mergaitė) bet iš jos kalbos matyti, kad ji turi oratoriškus gabumus, nes labai nuosekliai nurodė nekurių kumučių gilų prisirišimą prie pantukių, stoką apšvietos ir tt.

Ant galo kalbėjo p. Stasys Pranis: išgyrė katalikiškus laikraščius, o pasmerkė visus kitus. Abelnai jojo kalbos nesinori nei čion minėti, nes visur savo ypatiškus nepasisekimus, visus širdies skausmus išliejo ant jam nepakenčiamų žmonių.

Jojo kalboje nesimatė nei kris lelio rimtumo, tik kerštas, neapikanta prieš viską, kas yra tobula. Dieve gelbėk nuo tokių kalbėtojų.

Sausio 21 d. su iškilmingom mišiom likosi palaidotas Antanas Vilkas (Vilkelis). A. A. Antanas turėjo apie 50 metų; paliko moterį ir 3 vaikučius dideliame nuliudime. Ilgus metus gyvendamas Newarke, prie biznio jis visiškai nesimaišė į lietuvių politiką; nuo visų buvo mylimas. Nesenai eidamas gatve puolė ir taip susižeidė, kad jam ir mirtį priskubino. Lai jam buva lengva šios šalies žemelė!

Korespondentas.

BALTIMORE, MD.

Baltimorės jaunimas.

„V. L.'' No. 3 Balandis perdaug jau nusigąsta apie Baltimorės jaunimą ir jo veikimus. Sako patarlė: „Netaip jau velnias baisus, kaip jį piešia.'' Taip ir čia. Matomai, tasai korespondentas turi omenyje L. A. A. C. veikimą ir jo parengtą balių. Ant jo nepamatuotų užmetimų tiek galima sakyti:

Baltimorės jaunimas, susispietęs prie L. A. A. Klubo, pernai šit-ką nuveikė Tėvynei: 1) Aukavo per „V. L.'' $20 Lietuvos Neprig. Fondan; 2) Aukavo $25 Dėdės Šerno raštų išleidimui; 3) Moka kas mėnesį po $2 kaipo duoklę į Centr. Kom. 4) Surengė teatrą, koncertą, šiaip vakarėlį ir, metų gale, balių. Taigi, rašėjui tos kor. liekasi priparodyti, kur kita tokia jaunimo draugija taip pasidarbavo del labo savo tėvynės?

O kaslink baliaus su svaiginančiais gėrimais, tai juk papras tai taip yra rengiama, nes kitaip butų nedateklius. Ir beto juk niekas nebuvo verčiamas gerti. Kaip kas norėjo, taip tas ir linksminosi, kaipo laisvi žmonės.

Taigi, kor. buvo pirma gerai visą tat apsvarstyti, pirm rašant tokias žinias, kurios neštų nesutikimą Baltimoriečių jaunimo tarpan.

L. A. A. C. Spaudos komisija.

Seka parašai.

NEW PHILADELPHIA, PA.

Kun. M. Klebonavimas.

Nuo vidurvasario 1917 m. New Philadelphiečiai, prigelbstint kitų miestukų lietuviams prigulintiems prie sald. Jezaus Širdies parapijos, pradėjo reikalauti dva siškosios valdžios, kad pakeistų čion klebonaujantį kun. Matulaitį, kitu kunigu. Rašyta 2 peticijos pas. J. M, Philadelphijos arcivyskupą, k t tas nieko negelbėjo. Siųsta su tuom reikalu ir delegacija, kad ypatiškai perstatyti New Philadelphiečių parapijos dalykų stovį, ir to J. M. nepaklausė. Parapijonys, nežiurint dvasiškosios valdžios neteisingo pasielgimo neišklausant jų prašymo, vistiek nepaliovė bruzdėję prieš kun. Matulaitį. Kun. M. matydamas kad jam čia šilta, nes ir moteris pasigalandusios šluotas laukia pirmos progos ištaisyti jam pirtį, tad ir jis, parodė „ką gali:'' prašalino vargonininką nuo vietos užtai, kad jį visi žmonės myli, o Jagomasčio neapkenčia. Žinoma, tai viskas, ką kun. Matulaitis galėjo padaryti. Ir nestebėtina, kad žmonės kun. Matulaitį neapkenčia. Nes nekalbant jau apie silpną jo gas padoriavimą parapijos reikaluose dargi kas nedėldienis pas altorių atsistojęs krikštija žmones-parapijonus: „bedieviais, gyvuliais, iš gamomis.'' Gal kur kitur tokie kun. Matulaičio „pamokslai'' žmonėms ir patiktų, bet ne New Philadelphijoje. Čia žmonės skaito jei netokį, tai kitokį laikraštį ar knygutę ir todel jie jaučiasi krikščionimis ir reikalauja krikščioniško pamokinimo nuo savo klebono. O kad to nėra, tai parapijonai ir pastatė savo „šerį'' prieš jagomastėlį.

Vieną sykį (lapkr. 25 d. 1917 m.) buvo negražus atsitikimas bažnyčioje. Kada žmonės ėjo bažnyčion klausyti šv. mišių, k. Matulaičio „komitetas'' (kurių jis turi visą penketą), nuo kiekvieno reikalavo kokio tai „tikieto.'' Ineinantieji su nusistebėjimu klausė: „kokio tikieto, ar čia moving pikčeriai ar vokiškas vagzalas?'' Tas viskas baigėsi tuom, kad kun. M. „komitetas'' dviems vyrams: J. Kisieliauskui ir J. Steniuliui, sudraskė drabužius. Šitie du vyrai kreipėsi į teismą ir tas viskas iki šiol neužbaigta. Žmonės sako, kad tas kunigo komitetas buvo gerai pačestavotas klebonijoje, kad butų drutesni draskyti drabužių.

Pastaruoju laiku ir kunigas su siprato, kad pliovojimas pas altorių neišeis ant gero ir kad tas veda žmones dar prie didesnio piktumo, todel liovėsi pliauškęs. Bet prasidėjo tos pliovonės neva „katalikų'' laikraščiuose. Nors pas tuos laikraščius katalikiškumo tiek yra, kiek pas ožį pieno, bet jie katalikišką vardą vistiek kryžiavoja savo špaltose (kalbu apie „Darb.'' ir „Draugą.'')

Štai sausio 20 d. š. m. einant žmonėms iš bažnyčios, dalinama „Darbininko'' No. 7 ir „Draugo'' No. 12 š. m., kuriuose tulas „svieto padauža'' šmeižia New Philadelphiečius tiek kiek tik jie moka. Mat pliovonės perėjo į kitą poziciją — nuo altoriaus į klerikalų spaudą. Minimuose laikraščiuose tas svieto padauža išvadina šios parapijos žmones: „bedieviais, latrais, pagoniais.'' Žinoma, nuo tokio svieto padaužos ko geresnio tikėtis negalima. Ypač negalima ko gero nuo jo tikėtis, kad jis net ir tą korespondenciją nemokėjo pats parašyti. Matyt pasiuntė abiem laikraščiams po kopiją (vienodą), o kaip redakcijos pertaisė, tai ir matyt skirtumas. Kad parodyti save geru katuliku, tas svieto padauža pas mumis visados atsineša bažnyčion didelę knygą ir ilgą ražančių. O šioje gadynėje žmonės jau žino, kad nuo tokio brostvininko. tai bėgk neatsižiurėdamas. Nes jo rankose knyga, ant krutinės kryžius, o krutinėje velnias.

Kaslink policijos šaukimo bažnyčion numalšyti tų bedievių, kaip ponas svieto padauža sako, tai irgi kitokia istorija išeina. Kun. M. prašalinęs pe r9 metus čia auklėjusį lietuvių vaikučius vargonininką, ant patyčių gavo kokį ten pusiau suairišėjusį. Parapijonams, kaipo vaikų tėvams, toks vargomistra visai nepatiko ir jie pasiryžo jam užkirsti kelią. Ir vieną nedėldienį liepė tam vargamistrai prasišalint nuo vargonų. Vargamistra pasiskundė kunigui, kuris atėjęs ant viškų, varo žmones lauk iš bažnyčios. „O jei ne'' — sako kunigas — „tai aš paršauksiu burį policistų ir bus toks skandalas, kokio dar nebuvo.'' „Gali šaukt'' — žmonės atsakė — „bet tu čia nebosas.'' Už valandėlės ir „čybordis'' atėjo, kuriam kunigas liepė visus nuo viškų nugint. „Čybordis'' atsakė, kad aš tuos visus pažįstu kaipo gerus piliečius ir tavo parapijonus, tad nematau reikalo juos varyt lauk iš bažnyčios, nes tai „public place.'' Išeidamas pasakė, kad duokit tam vaikui vargonuoti kaipo paskutinį sykį. Ir iš to nieko daugiau nebuvo, tik kunigo lupos iš piktumo negalėjo viena kitos susisiekti.

Jeigu kun. Matulaitis butų galėjęs, tai jis butų paršaukęs jau kokį dešimt sykių „State Police'', kad sumušti jam nepatinkamus žmones. Nešaukė delto, kad žinojo, jog miesto galva pasakys: pas mane visi piliečiai geri ir čia state Police nereikia.

Korespondentas.

PHILADELPHIA, PA.

L. M. S. korporacijos sukaktuvės

Rytinėje dalyje Philadelphijos vadinamoje Richmond, jau nuo dešimts metų gyvuojanti lietuvių Muzikališkos svetainės korporacija, 30 d. gruodžio 1917 iki 1 d. sausio 1918 m. iškilmingai apvaikščiojo savo dešimtmetinę sukaktuvę gyvavimo. Štai programas to apvaikščiojimo:

Nedėlioje 30 d. gruodžio buvo parengta iškilminga ir draugiška vakarienė, su skaniausiais valgiais, gėrimais bei draugiškais pasikalbėjimais, kurioje dalyvavo du šimtai su viršum žymesnių Philadelphijos lietuvių. Laike vakarienės daktaras G. E. Klimas pasakė karštą prakalbą: kvietė visus lietuvius stoti į kovą už Lietuvos Neprigulmybę ir prašė kad kiekvienas lietuvis aukautų, kiek galėdamas pinigų į Lietuvos Neprigulmybės Fondą, ant tų žodžių tuojaus buvo padaryta kolekta ir surinkta $38, kuriuos paėmė pats dr. Klimas žadėdamas priduoti į Neprigulmybės Fondą.

31 d. gruodžio atsibuvo muzikališkas koncertas ir prakalbos. Koncertas prasidėjo pusei po aštuonių. Dainos choras po vadovyste p. J. Banio (vietinio vargonininko) sudainavo keletą gražių ir naujausių dainelių; ir pats p. J. Banis dainavo solo: „Jausk ir mylėk'' ir „Prie Kryžiaus,'' kurios publikai labai patiko ir gerb. J. Banis buvo delnų plojimais iššauktas atkartoti. Potam prasidėjo prakalbos. Kalbėtojum buvo pakviestas iš Brooklyno p. J. W. Lutkauskas, kuris trumpai perbėgo L. Muz. Svetainės historiją, paskui pradėjo kalbėti apie dabartinius Lietuvos reikalus. Kalbėtojui pradėjus išdėstinėti pasikėsinimus lenkų ant Lietuvos ir tt., pasigirdo šukavimai svetainėje ir kėlimas lermo. Tat, publikoje buvo nemažai lenkbernių, tai gal but pasijuto užgautais ir bandė trukdyti prakalbą. Prie jų prisidėjo ir nekurios musų lietuvaitės, klykdamos, kad per ilgai kalba, o jos nori šokti. Gerb. kalbėtojas matydamas kįlantį trukšmą užbaigė savo kalbą karštai pabrieždamas, kad sunki yra kova už Lietuvos Neprigulmybę, bet vistiek bus atsiektas musų tikslas! Garsus delnų plojimas. Trukšme yra kalta svetainės valdyba, kad nebuvo prirengusi tvarkos dabotojų laike prakalbų. Po prakalbų, baigiantis 12 tai valandai, t. y. seniems metams, po vadovyste p. J. Jurčiukonio mažų mergaičių kvartetas padainavo keletą gražių dainelių. Ypač žavėjo solo vienos mergaitės „Kur bakužė samanota.'' Po tam prasidėjo balius ir šokiai ir traukėsi per naktį.

1 d. sausio, nuo 2 val. po pietų susirinko draugystės ir klubai su savo ženklais ir vėliavomis ir prasidėjo maršavimas gatvėmis. Parodoje buvo nešamas užrašas lietuviškai ir angliškai: „Dešimtinė sukaktuvė L. M. Svetainės,'' ir raudona vėliava su 50 juodų žvaigždžių ant balto lauko (kuri reiškia, kad tiek lietuvių yra paimtų į Amerikos armiją nuo Richmondo.) Parodai sugrįžus į svetainę, gerb. p. J. Grinius pasakė trumpą gražią prakalbą ir šaukė vardais žymesnius L. M. S. Kor-jos veikėjus ir prašė publikos, kad pagerbtų juos nors delnų plojimu; publika atliko tą trukšmingai. Potam akyvaizdoje visų buvo suteikta dovana finansų raštininkui gerb. p. D. Bajorunui, už jo uolų darbavimąsi per 10 metų: jis tapo apdovanotas auksiniu laikrodėliu vertės $50.00. Po visų ceremonijų draugystės ir klubai užėmę savo vietas pradėjo baliavot. Parodoje dalyvavo apie 500 žmonių įvairių draugijų. Labiausiai atsižymėjo „Lietuva'', nes turėjo aprengusi lietuvišką kunigaikštį Algirdą, kuris su L. M. S. K. pirmininku, p. J. Janeliunu, maršavo pirma nešdami lietuvišką dvispalvę vėliavą. Nuo 7 val. vakaro prasidėjo maskaradų balius ir traukėsi iki rytui.

Taip tai apvaikščiojo Philadelphijos lietuviai Richmondiečiai dešimtmetinį gyvavimą L. Muzikališkos svetainės Kor. Visų trijų dienų programą vadovavo p. J. Grinius ir daug tame pasidarbavo.

L. M. S. K. istorija.

Dar čion truputį apie L. M. Svetainės korporaciją. Dešimt metų atgal t. y. 1907 metuose pasidarbavus keliem žymesniem lietuviam (kaip p. St. Mosicko, D. Bajoruno, Mik. Valinčiaus, kun. Jono Domčiaus ir kitų) tapo sutverta L. M. S. Korporacija, kurios tikslu buvo pabudavoti lietuvišką muz. svetainę. Padaryti buvo šėrai ir pardavinėjami po 10 dol. vienas. Prie to prisidėjo drtės ir klubai ir tapo sumesta keli tukstančiai dolarių. Nupirkta plecius, užtraukta paskola ir pabudavota puiki ruiminga svetainė, kuri kainavo $35,000. Nuo pradžios ji silpnai gyvavo ir jau buvo pavojus, kad papuls į svetimtaučių rankas. Tą matydamas Lietuvių Gedimino klubas šoko į pagalbą, susijungė su L. M. S. korporacija savo turtą apvertė ant akcijų nariams išdalino, ir pradėjo bendrai veikti. Korporacijos buvis tuoj pasigerino ir ji pradėjo po truputį atsiteisti skolas. Vėliaus nekurie sumaningesni nariai padarė atsišaukimą į draugijas ir pavienes ypatas, kad kas kiek turi sutaupęs pinigų, tegul skolina L. M. S. korporacijai ant procento, o svetimtautiška skola reikia atmokėti. Tas svarbus sumanymas pavyko ir į trumpą laiką lietuviai sunešė užtektinai pinigų ir skola visa tapo atmokėta. Svetainė pasiliko vienų lietuvių rankose ir šiandien puikiai gyvuoja. Ji skolinga savo nariams vos $13,000 dol. Dabar po dešimtmetinių apskaitliavimų pasirodė, kad visas svetainės turtas neša apie $70,000. Į metus daro apyvartos apie $25,000. Taigi nariai dabar pamatė, kad yra didelė nauda iš L. M. S. korporacijos, nes akcijos užaugo jau iki 20 dol. su viršum. Beto jie turi tikrą savo lietuvystės prieglaudos namą. Taigi šiame metiniame susirinkime nutarta pagerbti pirmesnius ir veiklesnius svetainės narius, o p. St. Mosickiui, kaipo pirmam užmanytojui svetainės nutarta padovanoti $25.00. Patartina, kad ir kitų kolonijų lietuviai turtus įdėti į korporacijas ir steigtų savas svetaines.

J. Ivanauskas.

CLEVELAND, OHIO.

SLA. Centr. vald. nominacijos.

SLA. 14 kp. ekstra susirinkime 11 d. sausio didžiuma balsų tapo išrinkti sekanti kandidatai į organizacijos viršininkus: pirm. — St. Gegužis; vice-pirm. — K. Jurgeliunas iš So. Bostono, sekr. — V. S. Jokubynas, buvęs „Dirvos'' red.; ižd. — T. Paukštis, dakt.-kvotėjas — Dr-ras Klimas iš Philadelphijos, Pa.

Apuokas.

AKRON, OHIO.

VIII SLA. apskr. suvažiavimas.

20 d. sausio atsibuvo IV-tas šio apskričio suvažiavimas, kuriame likosi apkalbėta daug dalykų lytinčių kaip apskritį taip C. Valdybą. Daug kuomų skundėsi ant sekretoriaus ir organo redaktoriaus ir todel tapo priimtos tam tikros rezolucijos tame dalyke.

Kandidatais į C. V. apskričio tapo nominuoti šie: pirm. — St. Gegužis; vice-pirm. K. Jurgeliunas iš So. Boston, sekr. S. Jokubynas,ižd. T. Pau iždo globėjai — tie patįs kvotėju G. Klimas.

Suvažiavime pirmininka Gritė, sekretoriavo J. Žem tis. Tapo išrinkta nauja ba ir nutarta laikyti su mus du kart į metus. Seka sibus Clevelande, Ohio.

J. Žemant

GRAND RAPIDS, MICH.

Kun. Šmitas ir viet. parapija.

Gal nevienam lietuviui bus žingeidu dažinoti kodel svetimtautis kun. Šmitas paėmė didelę lietuvių parapiją, ir dabar bando tuos lietuvius ištautinti. Todel čia aš ir pridursiu keletą faktų.

Pirmiausia čia 4 metus kunigavo kun. Matulaitis. Bet jis vienok daugiau rupinosi savo privatiniu bizniu (namų supirkinėjimu) negu parapijos reikalais ir parapija vieton kilti ėmė kasdien pulti žemyn, nors parapijonų skaitlius ir augo. Tą matydami parapijonįs ėmė žiebti skundus pas vietinį vyskupą-vokietį, kuris galų-gale neapsikęsdamas atstatė Matulaitį, o atsiuntė Girvecką.

Šis išbuvo apie 7 metus. Pirmaisiais trejais jis elgėsi nepeiktinai. Bet paskiaus ėmė perdaug vartoti alkoholių; nusipirko automobilių, bet miestas atėmė važinėjimo laisnį už negerą važinėjimą ir turėjo jį parduoti. Po to ėmė pirkinėti namus savo gimėnėm visai veik nežiurėdamas parapijos reikalų.

Pabugę parapijonįs ėmė reikalauti visuotino mitingo. Mitingas vargais-negalais įvyko, vienok pasibaigė netvarkoje. Veiklesnieji parapijonįs, matydami, kad parapija gali visai žlugti, vėl skundėsi vyskupui. Šis atvažiavo tada asmeniškai ir privertė Girvecką rezignuoti. Jo vietoje pastatė kun. Kelmelį ir jam labai apkarpė tiesas, butent nepavelijo nieko daugiau daryti, apart mišių atlaikymo ir išpažinties. O kun. Šmitą pastatė gaspadoriumi ant visko.

Šiam gaspadoriaujant pradėta laikyti angliškos pamaldos Kalėdų ryte uždrausta giedoti lietuviškai ir tt. Kolekta buvo daroma su pagalba tam tikrų lapelių, vienoje pusėje kurių buvo aukautojų vardai, o kitoje banko apgarsinimas. Aukautojų vardai bus esą paskelbti Šv. Petro svetainėje laike koncerto, kurio programą išpildys vokietaitės, nes mat kun. Šmitas nesuprantąs lietuviškai.

Taip dalykai negali eiti toliau. Nejaugi nėra doro lietuvio kunigo Amerikoje? Nejaugi tarpe 700 parapijonų nesiranda gabių žmonių, kurie galėtų tvarkyti parapijos biznio reikalus? Juk mes mokam mokestis, tai turim ir teisę rinkti savo komitetus (dabar kunigas su senuoju kom. tą atlieka). Ar ilgai miegosime ir duosime kitiems mus lyg avinėlius vedžioties Ateitis tą parodys.

Senas parapijonas.

MINDEN, W. VA.

Lietuvių kolonija.

Čionai kitokių darbų nėra kaip tik anglis kasti. Ikišiol darbai ėjo gerai, bet dabar nežinia kodel lyg susilpnėjo.

Lietuvių kolonijoje randasi bent 25 šeimynos ir apie tiek pat pavienių. Iš organizacijų randasi SLA. 146 kp. gyvuojanti nuo 1913 m. ir turinti apie 30 narių. Neužilgo gal but, ačiu pasidarbavimui, nesenai iš Grand Rapids, iMch. gerb. A. J. Bernoto, pasiseks sutverti ir TMD. kp. pasekmingesniui apšvietos darbui.

Minden Mainieris.

VIENYBĖ LIETUVNINKŲ

Išeina kas sereda iš Brooklyn, N. Y.

Valstijose $2.00
kitur $3.00
..... $2.50

merata mokama iš viršaus. Prenumerata metams skaitosi nuo laiko užsirašymo, ne nuo Naujų Metų.

J. J. PAUKŠTIS & CO. (Inc.)
120-124 GRAND STREET BROOKLYN, N. Y.
Telephone 2427 Greenpoint.

RUSIJA PARDUODA LIETUVĄ.

Ateinančios žinios iš Rusijos skelbia, kad tenai didžiausios suirutės, kokių dar niekad nebuvo. Prie to viso eina gandai, kad Rusija palieka Lietuvą vokiečiams ir užveria galutiną taiką.

Mes džiaugėmės, kuomet rusai-bolševikai iškėlė Lietuvos klausimą, bet tas neilgam. Kaip greitai jie iškėlė tą klausimą Lietuvos apsisprendimo, taip greitai jie Lietuvą parduoda vokiečiams.

Jei mes pasiliktume po vokiečiais, tai mums tiesioginė pragaištis butų. Jau dabar matome iš Dr. J. Šliupo laiškų, kad vokiečiai, kiek tik spėkų turi, kolonizuoja Lietuvą, visaip ją išnaudoja ir ant galo dar nori sau pasilaikyti. Vokiečiai neva žada šiokį tokį savarankumą Lietuvai, bet kas iš tų prižadų, kadangi jie kas minuta atmainomi. Jie leido susiorganizuoti Lietuvos Tarybai, bet kas iš to, kad jei teisių neduoda, nenori ištraukti savos kariumenės. Vienu žodžiu — mums likus po vokiečiais, gręsia pražuvimo pavojus.

Geisti grįžti prie Rusijos mažai ką geriau. Atsimename, kaip rusai persekiojo lietuvius. Rusai net toki kaip Kerenskis net Kauną laiko tikruoju Rusijos miestu, tai ką benorėti nuo dešiniųjų. Socialistai gi tautiniais klausimais nesirupina. Jiems rupi 6 valandų darbo diena, negu visos kokios nors tautos likimas, vergavimas ar pražuvimas. Ne juose mes rasime užtarėjus. Jie lengvai visko išsižada, kaip kad dabar parduoda Lietuvą.

Kas belieką daryti? Ko reikalauti? Mes kaipo savita tauta turime reikalauti neprigulmybės. Jei jau negalima mažai tautai buti visiškai neprigulminga, jei jau reikalinga kurios nors didžiosios tautos globa, tai tos globos reikalaukime iš Anglijos ir Suvienytų Valstijų. Ypač Suvienytos Valstijos kariauja už mažų tautų liuosybę, lieja kraują geresniųjų savo sunų už demokratijos obalsius, Suvienytos Valstijos, užstos už mus laike taikos konferencijos. Bet Suv. Valstijos pasakė, kad jos nenori kištis į Europos reikalus, tai vargiai jos panorės ką nors globoti Europoje. Todel pasilieka Anglija. Po Anglija mažomsioms tautoms ir kolonijoms neblogai gyvenosi; tik prisižiurėkime į Kanadą, Australiją ir Naują Zelandiją. Jos buvo kaip ir visiškai savistovios.

Artinasi Lietuvių Seimas. Jis ir turi tarti žodį, kad mes jokiu budu nenorime pasilikti po vokiečiais, arba lenkais. Gaila, kad Lietuvių Seimas taip vėlai, tas turėtų buti šiandien atlikta, nes per mėnesį dalykai taip toli gali nubėgti, kad jie gali buti paskui jau nepataisomi.

ŽODIS VISUOMENEI

Nekalbėsime apie tai, kokius laikus pergyvename, kur kiekviena diena atneša tiek daug naujo, kad sunku ir orientuotis. Nekalbėsime į apie tai, kad nuo šio momento priklauso Lietuvos ateitis. Tą visi žino. Mums norisi tiktai paklausti vieno: Lietuviai ar norite, kad Lietuva butų laisva?

Klausiame delto, kad jau galvon lenda abejonė apie tai. Jei norima gauti Lietuvai laisvę, tai kodel, tai iš kur atsirado tos kalbos, agitacijos prieš seimą. Pažiurėkite pasaulio istorijon, ten surasite, kad tautos už savo laisves vedė begalines kares, žmonės kėlė kruviniausias revoliucijas, kad ingyti laisves. Pas mus gi nenorima paaukauti ne tik kraujo lašo už savo tėvynės laisvę, bet nenorima net paaukauti savo tuščios ambicijos. Šiandien francuzai, anglai, amerikiečiai lieja kraują už pasaulio liuosybę, o mes ką darome. Mes agituojame prieš Lietuvių Seimą, kuris galėtų pasakyti, ko mes norime. Ištikro kįla abejonė, ar mes norime laisvės, gal dar mes gilios tamsybės ir nesusipratimo gelmėse gludome.

Kįla kalbos, kodel ne taip, o kitaip buvo pradėta tartis apie Seimą. Iš kur tos kalbos? Kelis kartus bandėme tartis su katalikais, ir kiekvieną kartą tie, kurie vedė pasitarimus likosi apjuodinti. Pamename, kiek buvo kalbų, kuomet norėta Philadelphijoj susitarti, kuomet vedė pasitarimus Rimka, Karuža ir Širvydas. Kalbos, protestai ir rezultate — niekas. Dabar pasikartoja tas pats jota joton. O kalbėti, protestuoti, griauti tai juk lengviausis darbas. Na, ir kas čia. Susirinko keletas karštesnių vyrukų, prisikabino prie formos, prie raidės ir protestuoja ir griauja, ardo. Nors šį kartą, kaip jau matėte iš „V. L.'' ir kaip žemiau telpančiame straipsnelyje pakartojame, nėra prie ko prisikabinti, bet visgi varo savo blėdingą darbą.

Iš tų visų nepasisekimų galima išvesti, kad yra kokia tai priežastis, kuri tą viską ardo. Juk niekas nebuva be priežasties. Yra kokia tai galinga ranka, kokia tai didelė spėka, kuri tą viską ardo. Kas ji — tai tik ateitis galės parodyti.

Tad klausiam visuomenės, ar norite kad Lietuva butų laisva? Jei norite, tai ginčais ir suirutėmis to neingysite. Jei norite, tai važiuokite seiman. Tiktai seime dasižinosite momento svarbą ir tik seime bus parodyti, kaip viskas daroma. Visuomene! Jei tau brangi Lietuvos laisvė, tai nesiginčyk, nesvyruok, bet veik ir pasakyk pasauliui ko tu nori.

Peržvalga

// Užsipuldinėjimai ant šaukėjų lietuvių seimo.

„V. L.'' jau buvo rašyta, kad kaip likosi abiejų tarybų išsireikšta, kad reikia šaukti lietuvių seimą, tai tarybų atstovai net nenorėjo, kad iš jų inicijatyva išeitų, o kreipėsi prie LSS. ir prie Grigaičio, kad prisidėtų ir pačioje inicijativoje.

Ir tik tada pradėjo tartis, kaip Grigaitis davė visiškai neaiškų atsakymą, o LSS. pareikalavo nurodyti tikslus sąlygas ir net jei galima dienotvarkę. Kasgi galipaduoti sąlygas nepasitarus šaukėjams. Tad akivaizdoje tokio LSS. reikalavimo ir pradėta tartis, svarstyti, ir kviesti prie išdirbimo ir tų sąlygų ir tikslų.

Bet socialistams juk neparanku dalyvauti seime, jie nenori dalyvauti. Tą aiškiai pasakė atviresni socialistai. Taip pasakė p. Herman P. Norkui netyčia susitikus, kad socialistai **negali ir neturi dalyvauti, o tos nekurių socialistų kalbos, kad tautininkai su katalikais nekviečia, apeina, tai tik paprastas politikavimas.** Tai p. Herman žodžiai.

Bet kam remties ant p. Herman. Pažiurėkime, ką sako socialistų oficiozas Pildantysis Komitetas. Štai jo žodžiai patalpinti „Laisvės'' No. 15:

„LSS. Pild. Komitetas savo posėdyje vasario 3 d. Newarke N. J. nutarė, kad LSS. ne tik kad nėra reikalo dalyvauti dabar šaukiamame tautininkų-klerikalų A. L. Seime, bet nei jokiuose seimuose tikslų rišti klausimas, kurie pas socialistus išrišti 50 metų atgal.''

Tai šitaip atsako. Kur dabar dingsite visi socialistų advokatai, kurie gynėte, kad socialistai apeinami ir tt? **Jie nedalyvaus delto, kad jie panašius klausimus išrišo prieš 50 metų, kuomet jie dar negimę buvo. Tai įsitėmykite.**

„Nauj.'' vėl gudrus politikavimas. Tik supraskite, kad kuomet kreiptasi prie p. Grigaičio, tai jis neduoda jokio atsakymo, jokios savo nuomonės, bet kuomet jau kiti šaukia seimą, svarsto, dirba, tai to pačio Grigaičio vedamose „Naujienose'' jau rašoma (No. 39) kad socialistai aplenkiami, kad jie apeinami ir tt. Tas reiškia, kaip iš kart kviečiami, tai neduoda atsakymo, šalinasi. O kaip kiti dirba darbą, tai paskui griauja, rašo prieš ir tt. Ir tai ištikro, anot p. Herman, yra politikavimas.

Skaudžiausiai tai tas, kad ant tos politikavimo meškeraitės pasiduoda mųs Naujos Anglijos tautininkai. Ir jie gieda tą pačią giesmę, ir jie seimui nepritaria. Nėra galės intikrinti žmogų, kad baltas yra baltu, jei jis nori baltą matyt juodu. Tuščias darbas. Tas yra politikavimu ir ar galima kam nors persistatyti, kad tokį didelį darbą dirbant kaip seimas, nebutų politikavimų. Jų visur yra ir bus. Kas silpnas politikoje, tas ir pasiduoda kitos srovės politikavimo meškeraitei.

Kaslink šaukiamojo seimo, tai jau tas lygybės principas taip pravestas, kad tiesą pasakius jau net daeina iki apsurdo. Seimo rengimo komisijos štai koki nutarimai padaryti, kuriuos sutraukus galima sekančiai formuluoti:

1) Visos srovės dalyvauja Seime lygiomis teisėmis. Jokis nutarimas negali buti padarytas prieš kurios nors srovės norą, ar jai nesutinkant, išskiriant reikalavime Lietuvai Neprigulmybės ir lojališkumo šiai šaliai. Kas nenori Lietuvai Neprigulmybės, tai ištikro tam ne vieta seime.

2) Visos komisijos susideda iš visų dalyvaujančių srovių po lygiai.

3) Visus seimo iškaščius ar pelną srovės pasidalina po lygiai ir visur viskas lygiomis teisėmis.

Net seimo rengėjų antrašas paduotas ant krasos dėžutės, kad neišrodytų viršenybė kurios nors srovės. O juk butų parankiau laiškus gauti arba „V. L.'' ar „Garso'' antrašais.

Ko gi kas nori daugiau? Gal norima, kad dangų prie žemės prilenkti?

Socialistai gali ateiti ir prisidėti, arba mes galime nueiti ir prisidėti prie socialistų tokiomis teisėmis. Bet jie to nenori, nes jų reikalavimai link Lietuvos laisvės kitoki. Jie nori tik autonomijos nuo bolševikų, kuomet mes norime Neprigulmingos Lietuvos su tokia valdžia, kokios panorės Lietuvos žmonės. Mes gi galime tik išreikšti savo norą, kokią valdžią-tvarką Lietuvos žmonės įvestų. Mes norime, kad Lietuva butų demokratiška respublika.

Ir delto šaukiamas seimas. Šaukiamas seimas, kad pakelti lietuvių balsą pasaulyje, kad pinigiškai paremti Lietuvą.

Ir atsiranda žmonės, kurie save vadina Lietuvos sunais, Lietuvos mylėtojais, vienok eina prieš Seimą. Ir gėdos jau neturi!

Visuomene! Lietuviai! Kam brangi Lietuvos laisvė, kam brangi tėvynė, važiuokite seiman. Kas gi to nebranginate — nevažiuokite. Visuomene, pasirodyk ką tu brangini! Gana žodžių, gana ginčų, mums reikia darbo.

*

// Vokiečių kalbos apie Lietuvą.

Rheinische Westfalische Zeitung, organas Krupo piniguočių, santarvėje su kitais laikraščiais agituoja už gudriai padengtas demokratybės skraiste aneksacijas Rytuose (t. y. Rusijoje). Ji sako:

„Vokietija neturi jokios naudos daleisti Lenkų Karalystei buti didžia buferine valstija tarpe jos ir įvairių Rusijos valstybių. Musų interesuose yra turėti statų susinešimą su Rusija ir Ukraina. Šitoks susinešimas lengviausiai bus atliktas per **Lietuvą.**''

Tokiu budu duodamas suprasti, kad Lietuva turi buti po Vokietijos įstatymais, tas kapitalistų organas toliau sako, kad „reikia paimti ir Lenkijos gelžkelius į vokiečių rankas, nes Lenkija tai — priešakinė dalis Vokietijos.''

Holandijoje manoma, kad svarbiausiu klausimu aptarimui nesenai Berline įvykusiose tarybose Vokietijos oficialų kaizerio ir armijos vadovų, buvo Lietuvos reikalai. Sakoma, Lietuvos ateities nustatymas bus sekantis nuotikis Rytuose. Kokia bus ta ateitis nežinia, nors Worwaerts socialpatriotų organas ir praneša, buk bus paskelbta **Lietuvos Neprigulmybė.** Vienok sunku tikėti į velnio baltumą, o junkerio širdies gerumą.

Diplomatas Kuhlmanas paskutiniame taikos tarybų posėdyje šitką kalba apie Lietuvos rubežius:

„Pravedant rubežius del Lenkijos, Lietuvos ir Kuršo, mes vadovavomės tautiniu žvilgsniu, rusų delegacijos pasiulytu, ir mes tą darbą atlikome atsižvelgdami į istorijos parodymus ir etnografinius rubežius.''

Apie ateitį tų žmonių jis sako:

„Nors mes tikime, jog santarmėje su savęs-apsisprendimo pradu tie žmonės jau išreiškė savo valią, vienok esame pasirengę, praplečiant gyvuojančius atstovybės Butus, parupinti kad ta valia dar pilniau apsireikštų ant plačiausiai galimo pamato. Nustatymas laiko ir budo tos žmonių valios išreiškimui turi buti palikta dabar esantiems tose šalyse atstovybės Butams.''

Kaip aišku ir gražiai skamba pono diplomato kalba! Kaip plačiai, sulyg savo interesų, Vokietija gali tai siaurinti tai plėsti Lietuvos rubežius ir jos žmonių valią! Vienok lietuviai, kaip ir gerb. Šliupas savo laiške „Tėvynėje'' praneša, savo rimtu pasielgimu verčia vokiečius daug geriaus su jais rokuotis, negu su lenkais ar latviais. Vokiečių valdžia sušaukia lietuvių Seimą, ir to Seimo išrinkta Taryba paskelbė Lietuvos Neprigulmybę, kuomet toki pat Kuršo taryba, kurion beabejo nemažai „kulturnešių'' vokiečių baronų inėjo, paskelbia norą, — prisijungti prie Didžios Vokietijos!

Šitie faktai lai parodo, kad gerb. kun. Tumas sako teisybę: **Kiek iškovosime, tiek teturėsime.** Ir neatsidėkime ant diplomatų užreiškimų, bet rimtai, dienąnaktį, dirbkim, kad **Lietuva butų laisva!**

*

// Tikrieji Lietuvos pardavikai.

Nekurie neva socialistų laikraščiai net užkimę ėmė rėkti, kad tautiečiai ir klerikalai parduoda Lietuvą kaizeriui, ir tt. ir tt. Rėkavimai, rėkavimais ir nueis. O vienok istorijos neišdilamuose lapuose bus užrašyta, kad ne lietuviai, kurie net po vokiška kumšte nesibijojo sakyti — mes laisvi ir norime buti laisvais kaip nuo rusų, taip nuo vokiečių — parduoda Lietuvą, bet Leninas ir Trockis. Taigi socialistai parduoda Lietuvą. Ačiu jiems, vokiečių proletaras **juokiasi** ir eina Rusijos gilumon, kad padaryti **tvarką** ir iš anarchijos išgelbėti, jei vokiečių junkeriams apeina toks gelbėjimas, šimtmečių kulturos darbo vaisius. Štai kas pardavė Lietuvą, Lenkiją ir nelaimingus armenus žiauriausiai autokratijai pasaulyje.

Bet, kaip sakė senovės graikų filosofas: Dievų girnos mala išlėto, bet jos mala smulkiai. Ir, anot „World'' Trockiai su Leninais gali pardavinėti ne tik kitų šalių proletarus vergijon, bet ir civilizaciją, tik ne jų tai valdžioje tuos proletarus ir civilizaciją pristatyti pirkėjams. Lietuvos sodietis bus laisvas, civilizacija bus išgelbėta, proletaras bus paliuosuotas, o istorija su panieka pažvelgs į Lenino rusų ir lietuvių socialistų pasekėjus, kurie bando pasauliu „kupčiauti.''

*

// Socialistai — tautos priešai.

Laikas nuo laiko lietuvių amerikiečių socialistų spaudoje pasirodo nepasitikėjimas Lietuvos Taryba Vilniuje, prieš ją rašoma. Kalbama ir išreiškiamas nepasitikėjimas. Bet delko taip daroma?

Prieš karę socialistai pilnai pasitikėjo Janulaičiui, Šiauliui ir Kairiui — Lietuvos socialistų vadovams. Pirmutinis nepasitikėjimas krito ant Janulaičio už laišką rašytą J. Baltrušaičiui, kur pasakyta, kad bent šiame momente reikia bendrai veikti del Lietuvos. Bet iki paskutinių laikų Šiauliu ir Kairiu pasitikėta.

Bet kaip tik jie pradėjo darbą del Lietuvos, susidėjo su kitais žmonėmis ir jais jau nepasitikima.

Iš to galimas tiktai vienas išvedimas, kad socialistai kiekvienam žmogui, net ir savo vadams, nepasitiki, kaip tik jie pradeda savo tautos labui dirbti. Iš to galima išvesti, kad socialistai nenori laisvės tautoms, bet tik asmenims, darbininkams. Čia ir pasitvirtina seni užmetimai, kad mųs socialistai yra kosmopolitai, tautų priešai. Ir tai tautų priešais budami sakosi gelbsti tautą. Visų kitų šalių, kaip vokiečių, anglų, francuzų, socialistai stovi ir gina savo tautas, musiškiai gi atbulai daro. Tai kame skirtumas!

*

// Katalikų vadovai — priverstinos blaivybės priešai.

Nesenai mes buvome rašę apie kard. Gibbonso nuomonę šiame klausime. Dabar ją patvirtina ir kitas įžymus katalikų veikėjas New Yorke, klebonas McMahon, kuris sakė savo kalboje (citata iš „Times.''):

„Jie mano įstatymu padaryt žmogų doru, arba tą, ką pats Dievas neįstengė nuveikti. Priverstina blaivybė yra atkreipta į panaikinimą individualės žmogaus laisvės. Ji prašalins teisę pasirinkti tarpe gero ir blogo ir padarys žmogų vergu. Vynas tankiai davė linksmumą ir laimę tose šalyse, kur jį su saiku vartoja.

„Mumi gi toks įstatymas, užgauna gyvojon gįslėn, nes suardo musų tikėjimo teisę. Ar jųs persistatot sau, kad kiekvienoje valstijoje turinčioje priverstinos blaivybės įstatymą, kunigui turėti vyną savo sklepe del mišių, yra laužymas įstatymų? Jei prohibicija ineis galėn šioje šalyje, tai mes turėsime arba atsisakyti nuo mišių, arba jas atlaikyti katakombose kaip buvo daroma seniau.''

Tai mat kaip amerikiečiai katalikai žiuri į blaivybę. O kaip pas mus?

*

// Vokietijos socialistai netoki paiki kaip rusų socialistai.

Kiek laiko atgal rusų bolševikų socialistų komandierius Trockis visais budais stengėsi pavaryti agitaciją tarp vokiečių, kad jie sukiltų ir padarytų tą patį, ką ir rusai bolševikai padarė.

Į tai vokiečių socialistai ilgai tylėjo ir tik dabar prabylo. Svarbiausis vokiečių socialistų laikraštis „Worwaerts'' tokius rusų pasistengimus pavadino kvailais, ir pasakė, kad vokiečiai socialistai netoki paiki, kad pasekti rusų bolševikų darbus.

Ir išties, kuomet rusai bolševikai vykdina socializmą, tuomet vokiečiai socialistai remia junkerius, buržujus, užgrobia žemes, užima miestus.

Lucko ir Dvinsko užėmimas, tai atsakymas į rusų socialistų propogandą.

Apskritai imant tas pats dedasi ir pas mus lietuvius. Mes grumėmės už raidę už formą, o svetimtaučiai naudojosi mumis. So-

cialistai visuomet augštai statė vokiečius socialistus, tad kodel gi dabar neseka jų darbus. Kodel nenori sutartyje su kitomis srovėmis dirbti del savo tautos. Kodel?

Todel, kad stoka susipratimo, stoka intelekto, stoka pažinimo platesnės pasaulinės politikos.

*

// Provincijų laikraščiai rašo apie lietuvius.

Musų bendradarbiai iš įvairių vietų prisiuntė apie 35 iškarpas iš provincialių laikraščių, kuriuose rašyta apie Lietuvą ar lietuvius. Paprastai tai pakartojama tas, kas tilpo „Times'' 13 sausio su savais vietiniais priedais.

Iš prisiųstų iškarpų reikia suminėti Wilkes Barre dienraščius, kur tilpo platus aprašymas apie lietuvius ir lietuvių kareivių rezoliuciją. Paskui neblogas straipsnis tilpo Baltimorės laikraštyje ir Albany Herald'e. Nekuriuose tuose dienraščiuose jau minimas ir busimas New Yorke lietuvių seimas.

*

// Ką „Saulė'' mano apie seimą.

Laikraštis „Saulė'' užima savotišką vietą musų laikraštijoje. Ji savo rašyba ir dvasia eina paskui lietuvių gyvenimą, bent 20 metų. Čion paduodame, ką ji mano apie lietuvių reikalus. Paduodame jos originalę rašybą netaisę:

„Lietuviszki patrijotai užmane tureti visiszka suvažiavima ant atgavimo laisvos Lietuvos in Washingtoną, kiti vela szauke, kad tasai svarbus kongresas atsibutu New Yorke arba Pittsburge; treti kad kongresas atsibutu ant Birutes Kalno, o atsirado ketvirta partija, kad laikyti jin ant Marso. Szeip ar teip, mums vis tiek, kur jisai atsibus. Geriausia, idant delegatai suvažiavia in paskirta vieta, tuojaus iszrinktu lietuviszka karaliu, ministerius ir Kriva Krivaiti, o gal ateiteje nesipesztu už „džiabus'' kokius vokietis jiems numestu, nes vokietys Lietuvos nepaleis isz savo letenu — no seri! yra tai per gardus szmotelis.

Dievuleliau, vos kylo užmanymai ant laikymo kongreso, o jau pasipylė isz visu pusiu ne užganedimai, protestai ir sznairavimai nuo visokiu partiju. Brolycziai, kur nera solidariszkumo ten ne bus vienybes. Su Lietuveis vis teip buvo ir bus, nes kožnas nori buti „kas tai asz!''

Rusai ir Vokiečiai apie Lietuvius

True translation filed with the Post master of Brooklyn, on February 27, 1918, as required by the act of October 6, 1917. (Trading with the enemy Act).

Nežiurint į aršiausias atakas svetimų giminių (lenkų, rusų, [illegible] lietuv-latvių tautos, kuri yra paskutine atžala savitos žmonių genties, ji išliko tautiškai sveika ir su savo nesudarkyta kalba, daba, papročiais. Jos kova su svetimos kulturos atmatom (nes tų kulturų pažibų veik nieks nerodė lietuviams) mums suteikia tokius istorijos lapus, kurie bus skaitomi ateinančių gentkarčių su užimtu kvapu. Ir vaisiai tos kovos — lietuvių liaudies rimtumas, uolumas, energija ir kultura — šioje pasaulio perlaužos valandoje, kuomet tvarkosi žmonių ateitis gal but šimtmečiam, lietuvių tautai suteikia pamatą atstatyti Neprigulmingą Lietuvos Valstybę, kuri — duok Praamžiau — bus laiminga ir liuosa, kaip buvo seniaus. Vienok Neprigulmingos Lietuvos atstatymas nepriguli vien nuo lietuvių rimtumo ir sveikumo, bet dar iš dalies ir nuo kaimynykščių valstijų politikos. Tad čia trumpai, ir kiek galima buvo surasti iš dokumentų, ir privesime ką mano rusai ir vokiečiai apie Lietuvos ateitį.

Rusų caro valdžia oficialiai nepažinojo Lietuvos, tik žinojo „Sievero-[illegible]dnij kraj.'' Ir žinoma, kuomet ėjo mušiai Lietuvoje rusų štabas nei puse žodžio neminėjo, kad tai lietuvių kraštas niokojamas, jų sodybos deginamos ir tt. Rusų laikraščiai taipgi nieko nerašė apie Lietuvos politikinę ateitį, jeigu neskaityti keleto p. Yčo korespondencijų į „Novoe Vremia.'' Bet pats caras arba jo ministeriai *nei vienas* nėra tarės nei mažiausios nuomonės apie Lietuvą, nors Nikolai Nikolaevičius paskelbė pradžioje karės, jog bus atstatyta senovinė Lenkija.

Išsekus žmonių kantrybei caras su jo valdžia griuvo. Lvovo ministerija norėjo sulaikyti apsireiškusį tarpe Rusijos tautų norą visiško atsiskirimo iš Imperijos ir todel nieko konkretaus nežadėjo, apart to, kad tautų klausimą turės išrišti rusų Steigiamas Seimas. Tos pačios nuomonės prisilaikė ir Kerenskio kabinetas. Šio ministeris vidujinių dalykų p. Tereščenko net užreiškė, kad esą stačiai negalima duoti Suomijai, Lietuvai bei Lenkijai neprigulmybę, nes tuomet „Rusija paliktų tokio didumo kokio buvo prie Petro Didžiojo.''

Kaip žinoma, nuo pat pradžios rusų revoliucijos iki bolševikai apėmė valstijos vairą, Rusijoje gyvavo dvi valdžios: viena oficialė, kita neoficialė, bet daug galingesnė už pirmąją. Ši buvo Darbininkų ir Kareivių Tarybų Pildomasis Komitetas, kuris 21 d. spalio, siųsdamas atstovą p. Skobelevą talkininkų konferencijon Paryžiuje, savo instrukcijose apie taikos sąlygas pirmoje vietoje pažymi:

„Vokietija evakuoja užimtas Rusijos dalis. Lenkija, Lietuva ir latvių provincijos gauna savęs-apsisprendimo teisę.''

7 ir 8 dienose lapkričio Kerenskio Laikinoji Valdžia krito ir Rusiją paėmė valdyti D. ir K. Tarybos — Sovietai, kurie išrinko Žmonių komisarų Tarybą, susidedančią iš 61 bolševiko, 29 kairiųjų soc.-rev., ir 6 soc.-dem.-internacionalistų. Ši Taryba išrinko Leniną (Zederbaumą) premjeru, o Trockį (Braunšteiną) ministeriu išlaukinių dalykų ir pasiulė vokiečiams užmegsti paliaubas ir pradėti derybas apie taiką. 15 d. gruodžio paliaubos buvo užvertos, o 22 d. L. Brastoje atsidarė pirmieji posėdžiai, dabar jau suirusių, taikos tarybų, kurios iškėlė Lietuvos klausimą prieš pasaulio akis ir padarė tarptautiniu. Bet, pirm negu aprašant kaip tas įvyko, pažvelgkim kokias nuomones apie Lietuvos ateitį turėjo vokiečiai, kurie abelnai daug daugiau žinojo apie lietuvius ir jų aspiracijas negu kitos valstijos ir stengėsi jomis žaisti mums ant pražuties.

Pirmiausiai pasaulyje oficialiai Lietuvos vardą suminėjo p. Bethman-Holvegas, Vokietijos kancleris, kuris 9 d. gruodžio, 1915 m., kalbėdamas reichstage pasakė:

„Lenkijoje, Lietuvoje, ir Kurše mes radome baisų rusų padarytą nuteriojimą ir pilniausią suirutę. Mes įsteigėm tenai naują policiją, municipales teises ir sanitarę organizaciją.''

Šis pasakymas vienok nieko neapreiškia, ką Vokietija mano daryti su tomis jų sutvarkytomis šalimis. 5 d. bal. 1916 m. kancleris vėl kalbėdamas reichstage jau aiškiau pasako, kad tos šalis nebegrįžš pas Rusiją:

„Ar jis (Anglijos premjeras Asquithas) gali manyti, kad Vokietija laisva valia kada nors paduos atgal reakcijiniai Rusijai tas tautas tarpe Baltijos ir Volyni jos pelkių, — nežiurint ar jos butų lenkų, lietuvių ar Baltijos livų — kurias ji ir jos talkės paliuosavo?''

Vokietijos gi profesoriai, reichstago atstovai ir kapitalistų rašytojai turėjo daug aiškesnės nuomonės, ką *jie* darytų su Lietuva ir kitomis užgrobtomis šalimis. Štai keletas ištraukų:

„Mes laikome rankose kaipo brangų užstatą nemažai žemių: Belgiją, Šiaurinę Franciją, Lenkiją ir Baltijos provincijas. Šios derlingos šalis seniaus buvo vokiečių (?) Antverpas turi pasilikti musų stiprove Šiaurėse Jurėse, o Ryga Baltijos.*** Šios naujos provincijos, kurias aneksuosime yra energiškos ir neatbojos, bet su atsargiu bei išmintingu gydymu jos galima bus germanizuoti, arba galų gale taip padaryti, kad joms butų priimtina vokiečių kultura, mokslas bei civilizacija. Ši svarbi užduotis ne nauja Vokietijai. Praeituose šimtmečiuose ji ją atliko ant didelio žemių pločio.'' (Ernst Haeckel, garsiausias pasaulio zoologas knygoje „Amžinastis; Pasaulio-Karės mintis).

Kaipgi — prussai, lenkai, lietuviai gerai prisimena kaip Vokietija tą svarbią užduotį vykdino! Vėl —

„Kuršas su Livonija duoda žemių kolonizacijai. Turėdami jas mes tuom pat apsaugosime Baltijos gyventojų (suprask vokiškų baronų) interesus.'' (Westarpas, vadovas Konservatų partijos reichstage, 27 vas. 1917 m.)

„Neatbutinai reikalinga prijungti Baltijos provincijas, kurios apgyventos vokiečių.'' (Atstovas Roesicke, 15 geg. 1917).

Šitos nuomonės, tai tikrų junkerių, bet pažiurėkim ką Vokietijos kapitalistų atstovas sako:

„Vokietija neturi nei mažiausio noro prikergti naujų žemių ar tai slaviškų, ar tai latviškų. Lygiai vokiečiai, lygiai austrai nori įsteigti neprigulmingas buferines valstijas tarpe savęs ir Rusijos. Nevat Baltijos provincijos, kur vokiečiai gangreit užima tokią poziciją kaip švedai Suomijoje (t. y. aristokratiją) nekvie čia vokiečių jas aneksuoti. Vokietija geidžia iš jų padaryti neprigulmingą valstiją, kaip kad ir iš Suomijos. Toliaus, nusisekus Centralėm Valstybėm karės lauke, gimtų Lenkijos Karalystė ir Ukrainos Karalystė. Vokietija reikalautų nuo šių valstijų, kurios gimtų ačiu jos ginklų pasisekimui, vien bendros ekonominės organizacijos su Vokietijos Imperija, idant sutvėrus didžiulį Zollverein (Muitinę sąjungą).'' — Tilpo švedų Goteborgs Handel-Tidnung, 27 d. spalio, 1914; rašyta p. Sioesteno.

Gana. Šios ištraukos parodo, kad vokiečiai nori pavergti Lietuvą — ar tai ekonominiai, ar tai politiškai. „V. L.'' skaitytojai turi progą pamatyti daug panašių vokiškų nuomonių skyriuje „Įvairios Žinios,'' beveik kiekviename numeryje, paimtų iš įvairiausių Vokietijos laikraščių ar diplomatų lupų. Todel pakartoti jų nėra ko.

Pastaraisiais metais Vokietija irgi pergyvena dideles permainas politikoje. Demokratijos vėjalis, ačiu Prezidento Wilsono rimtiems žodžiams, ten dvelkia ir ardo militarizmo mašiną pavergusią jos žmones. Todel Vokietijoje atsirado ir kita partija, priešinga junkeriams-aneksionistams, kuri reikalauja, kad valdžia atsisakytų nuo visų užgrobimų. Neprigulmingi socialistai veda uoliausią kovą prieš aneksacijas. Jie reikalauja apsisprendimo teisę visoms mažoms tautoms. Ir gali buti, ačiu jų agitacijai kancleris von-Hertlingas nebeišdrįso pasakyti stačiai, kad Lietuva bus prikergta prie Vokietijos, bet:

„Kaslink Lenkijos, Lietuvos ir Kuršo, buvusių caro globoje, mes pripažįstame, kad jų žmonės turi teisę nuspręsti savo likimą. Mes pasitikim, kad jie priims tokią valdžios sistemą, kuri geriausiai atsakys jų sąlygoms ir apšvietos stoviui.'' (reichstage 27 d. lapkr., 1917 m.)

Taip dalykams stovint, įvyko L. Brastos Tarybos, kuriose Lietuvos klausimas plaukė šiokiu budu:

22 d. gruodžio 1917 rusų delegacija perdavė C. Valstybėms 15-ką propozicijų, iš kurių pirmutinė skamba taip pat, kaip ir p. Skobelevui duotoje instrukcijoje: Vokietija evakuoja Rusijos žemes ir suteikiama apsisprendimo teisė Lietuvai.

Grafas Černinas, Austrijos Vidujinių dalykų ministeris, kalbėdamas už C. V. pasiulė rusams taikos pamatus išdėstytus 16-koje artikulų. Pirmieji du skamba:

I. Rusija ir Vokietija paskelbia, jog karė užbaigta. Abi tauti ateityje apsiima gyventi geroje taikoje bei draugiškume. Vokietija bus pasirengusi evakuoti pozicijas užimtas Rusijos žemėse kaip tik taika bus užverta ir rusų armija demobilizuota ant tiek, kiek tą pavelija išvados iš Artikulo II.

II. Rusų valdžia santarvėje su paskelbtais principais, jog ji pripažįsta visoms Rusijos tautoms be skirtumo savęs apsisprendimo teisę, net pilną atsiskyrimą — pripažįsta nutarimus, išreiškiančius norus žmonių buti pilnai neprigulmingais ir atsiskirti nuo Rusijos Imperijos, Lenkijai, Lietuvai, Kuršui ir dalimis Estonijos, bei Livonijos. Rusų valdžia pripažįsta, kad prie dabartinių aplinkybių šie nutarimai išreiškia žmonių valią ir todel apsiima iš to daryti tinkamas išvadas. Kadangi tose srityse, apie kurias čia kalbama, evakuacijos klausimas ne toks kaip Art. I., specialė komisija apsvarstys ir nustatys laiką ir kitas smulkmenas (evakuacijos) sulyg rusų idėjos apie reikalingą patvirtinimą šių išreiškimų buti neprigulmingais, plačiai pamatuotu visuotinu balsavimu be jokios militarės prievartos.

Šitos sąlygos visai nepatikro rusams, ką stigavoja D. ir K. Tarybų Pild. Komiteto 2 d. sausio 1918 m. priimta rezoliucija, kuri išdalies skamba:

„Ši rezoliucija padaryta atsižvelgiant, kad Austrijos bei Vokietijos valdžios atsisakė gvarantuoti tučtuojinį ir nebeatšaukiamą ištraukimą savų kareivių iš Lenkijos, Lietuvos, Kuršo ir Estonijos, Livonijos dalių.

„Ištikrųjų, laisvas patvirtinimas savo valios Lenkijos, Lietuvos, Kuršo žmonių ir abelnai kitų šalių kuomet šios užimtos svetimos valstijos kareiviais yra negalimas iki kol nepargrįžš gyventojai apleidę tas šalis. Vokiečių delegacijos pasakymas, kad tų šalių žmonės jau užreiškę savo valią yra be jokio pamato.

„Užimtų kraštų žmonės budami po karės įstatymais ir militarės cenzorystės jungu negalėjo išreikšti savo valios. Geriausiame atvėjyje, dokumentai, ant kurių Vokietijos valdžia remia savo pasakymą, parodytų tik išreiškimus valios kelių privileguotų luomų, o ne abelnai žmonių gyvenančių tuose kraštuose.

„Mes šiuomi užreiškiame, kad rusų revoliucija pasilieka ištikima internacionalizmo politikai. Mes ginam Lenkijos, Lietuvos bei Kuršo teisę nuspręsti savo likimą tikrai ir laisvai. Niekados mes nepripažinsime kaipo teisėtu užbrukimą svetimos tautos valios ant bile kitos tautos.

Rezoliucija baigiasi:

„Ačiu Jusų (t. y. Vokietijos ir jos talkių žmonių) spaudimui Jusų valdžios buvo priverstos priimti jokių aneksacijų ar kontribucijų obalsį, bet paskutiniu laiku jos vėl varo savo senovinę išsisukinėjimo politiką. Atminkit, kad užvėrimas greitos demokratinės taikos prigulės tikriausiai ir galutiniausiai nuo Jusų. Visos Europos žmonė[illegible] vargę ir sukruvinti [illegible] kokios dar niekad n[illegible] žiuri į Jumis, kad J[illegible] daleisite austrų-vokie[illegible] perialistus tęsti kar[illegible] revoliucijinę Rusiją [illegible] pavergus Lenkiją, L[illegible] Kuršą ir Armeniją.''

Vėliaus, teutonan[illegible] sakius perkelti [illegible] Stockholman, Trockis, [illegible] boje 11 d. sausio tą pat sakė:

„Vokiečių aneksionistai greičiau sutinka sutraukyti taikos tarybas, negu draugiškai susitarti apie Lenkijos, Lietuvos, Kuršo bei Armenijos ateitį.

*** Mes pasiliekam Brastoje*** idant pažiurėti ar galima užvert taiką neužbrukant prievartos lenkams, latviams, armenams bei visom kitom tautom, kuriom rusų revoliucija užtikrina pilną teisę rutuluotis be jokių kliučių ar sulaikymų.''

Kaip žinoma, taikos tarybos buvo sutraukytos kaip tik ant Lietuvos ir Kuršo klausimų. Rusai prisispyrę reikalavo duoti šioms šalimis tuomet apsispręsti, kuomet pabėgusieji bus pargrįžę ir visa svetimos šalies kariumenė bus ištraukta. Gi vokiečiai tvirtina, kad jau tų šalių žmonės apreiškę savo valią per atstovų Butus, ir jie netrauks kariumenės iš ten. Atsižvelgiant į rusų apsiėjimus su Suomija bei Ukraina, kurios apsisprendė buti neprigulmingomis, o vienok bolševikai maišosi į jų reikalus ir žudo jų žmones, mes negalime tikėti, kad jie sutars lietuvių tautos balsan jei šis sakys — aš noriu buti neprigulminga! Taippat, atsiminę Elzas-Lotaringijos ir Poznaniaus lenkų likimą, mes netikime nieko nuo dabartinės vokiečių valdžios apart priespaudos. Tuomet kils aitri, uoli kova tarpe paskutinės atžalos aisčių giminės (t. y. getų) ir vokiečių, kaip kad buvo tarpe prusų ir teutonų. Tos kovos išdava butų miglota — lietuvių tauta žutų arba susiliejant su vokiečiais, arba krintant kovos lauke.

Vienas kelias tėra lietuvių tautai — Laisva Neprigulminga Lietuva surišta federatyviais ryšiais su pasaulio demokratinėm tautom, kaip švedais, danais, anglais, amerikonais ir tt. Todel mes sakom — lai gyvuoja Neprigulminga Lietuva!

Šarunas.

A. M. Augunas.

Brooklyno Lietuvių Unija ir jos veliausių laikų vadovai

(Tąsa)

Bet staiga tas gerasis žmogus, tas apgynėjas darbininkų dolarių, už dviejų savaičių po užėmimo vietos, šaukia nepaprastą susirinkimą ir jame drąsiai neraudonuodamas iš gėdos šaukia, kad reikia kiekvienam mokėti po $2.00 asesmentų ir tolei rėkė-draskėsi (žinoma su „draugučių'' pagalba) kolei buvo nubalsuota mokėti.

Na ir ką dabar sakai brolau unijiste? Ar gal dar neaišku, kad tai tie visi žodžiai, kuriuos tu girdėjai, buvo tikslu, kad išgauti nuo tavęs balsą rinkimų laike?

Gal but pirma tuli negalėjo to suprasti, bet dabar tas viskas darosi, kas kart aiškesniu, kad tokiam ponui Bek. unijos dalykai ir pats darbininkų padėjimas mažai terupėjo. Tie klausimai pas jį buvo pastatyti į antras, arba teisingiau sakant, net į trečią eilę klausimų, o kad taip yra ar buvo, tai jau ir be didelio aiškinimo lengvai galima suprasti, už tenka tik atsiminti tas šimtines socialistų reikalams paaukautas. Ir tai to reikalavo bei pačiu blogiausiu bu du agitavo už aukavimą. Bus aiškus to žmogaus tikslas, bet kad nevisi į tai gilinasi, tai ir negalėjo to suprast, kad tas organizacijai nenešė naudą, o tik visokiau sias suirutes ir rodė organizacijai negeistiną vienpusišką kumą, ko ant toliau butinai reiktų vengti, o tai todel čia ir noriu truputį apsistot ant šių klausimų, kad juos pagvildenus ir perstačius aiškiai ir suprantamai. Tas reikalinga del to, kad Brooklyno Lietuvių rubsiuvių unijoje priguli įvairių pažiurų žmonės. Apart to reikia pažymėti, kad yra nemažas skaitlius ir svetimtaučių ir visi mokame mėnesines mokestis taip lygiai kaip ir ponai socialistai, bet visų sumokėti pinigai savotarpiniai pašalpai streikų laike, buvo vartojami socialistų partijos reikalams. (Vėliau apie tuos pinigus pakalbėsime plačiau). Tad ar-gi čia nereikia apie tai pasirupinti, kad ant toliau tas nebutų (kaip ir nebuvo seniaus) daroma?

Ar-gi nelaikas pagalvot kam mes mokame mėnesines duokles? Ar-gi ištikrųjų mes mokame socialistų reikalams? Ne! mes mokame ir taupiname pinigus savo reikalams, o jeigu ir prisidedame bei aukaujame kam, tai turėtume aukaut visuomenės reikalams iš ko visi unijistai butų užganėdinti, o ne vien socialistai, kaip kad mus spyrė Bekampis ir „draugučiai.''

Dabar jau tikiu, kad bus šiek-tiek aiškiau, kad buvęs musų unijos vadovas p. J. Bekampis pasistatė sau ant pirmos vietos ne unijos (kuriai tarnavo ir gavo algą) reikalus, bet socialistų partijos.

Antra p. Bek. užduotis buvo palaikymas ir užtariavimas už žydus ir jųjų reikalus ir jiems tarnavimas, nežiurint, kad tas mums unijistams lietuviams kenkė. (Faktus tam viskam privesiu vėliau, nors ir be to aišku, nes ne aš vienas tai sakau. Yra žmogus, kuris pirm manęs pasakė, kad p. Bekampis atsidavęs žydams. Tą pasakė p. A. S. Jankunas. Žiurėk „V. L.'' num. 7 š. m. korespondenciją iš Baltimorės). Unijos gi reikalai buvo pastatyti paskiausia.

Kalbant apie aukavimą visuomenės reikalams delei aiškumo, kad unijoje viešpataujanti p. Bek. to nebuvo daryta: privesiu vieną atsitikimą.

Žinodami vargingą padėjimą musų brolių Lietuvoje, visi griebėmės prie darbo, kad gelbėti juos iš bado ir šalčio ir tam tikslui buvo sugabėta išprašyti nuo Suvienytų Valstijų prezidento p. Wilsono Lietuvos diena. Prie viso suskubome prie darbo, kad kuodaugiausiai surinkti aukų. Draugijos iš savo iždų tuom laiku skyrė kiek kuri išgalėdama. Mes gi rubsiuvių unijos nariai ėmėme kalbėtis, kad dabar ir mes turėtume prisidėti prie to taip svarbaus reikalo, kad išgelbėjus nuo mirties vieną kitą lietuvį.

(Toliaus bus)

Jaunimas ir Daila

GROŽYBĖ. i

Nėra žmogaus pasaulyje, kuris nekalbėtų apie grožybę, nėra žmogaus, kuris nesistengtų buti gražiu, kuris nenorėtų turėti gražų namą, gražų daiktą, gražiai gyventi.

Grožybė pripildo pasaulį. Pasaulis stengiasi gyventi gražiau.

Bet pas mus vargiai kas supranta kas ta grožybė, apie ją visiškai nerandame musų spaudoje jokių straipsnių. Todel bandysime trumpai apie tai pakalbėti.

Grožybės galybė

Paprastai svarstant grynu protu žmonės nuduoda buk neatkreipia atydos ant gražumo, o tik vadovaujasi patogumu, dora, parankumu, naudingumu. Bet tai ne tiesa. Nors tie dalykai patįs per save yra gražųs, bet tikroji grožybė be jokių dadėčkų, turi labai didelę svarbą. Leisite papasakoti vieną atsitikimą iš senovės istorijos.

Buvo dešimtis metų apgultas Trojos miestas. Tukstančiai jaunikaičių žuvo besigindami. Mieste siautė epidemijos ir badas. Susirinkę to miesto seneliai svarstė ir atrado, kad tų visų nelaimių, tų visų kankynių kaltininkė yra Alena, kuri atnešė mirtį į šeimynas ir kuri gamina verguvės pančius. Už tą ji turi mirti baisiausia mirčia.

Bet tame momente pasirodė puiki Alena, apie kurios grožybę apdainavo viso pasaulio ir visų amžių poetai. Ir seniunai su nusižeminimu pasitraukė, kad duoti praeiti Alenai.

Tai kokią galybę turi grožybė.

Ir iš tiesų tik prisižiurėkime gyveniman ir pamatysime, kad jei ir bus moteris nedora, negera, bet jei ji graži, visi jaja gerėsis, paskui ją sekios, klausys jos balso.

Bet ne tik žmonės dabina grožybė. Tas pats ir kiekviename daikte. Tas pats valgis gražiai paduotas ant stalo bus daug skanesniu, negu negražiai paduotas. Tie patįs rakandai kambaryje gražiai sustatyti priduos kambariui visai kitokią išvaizdą. Ir panašiai esti visokiuose atsitikimuose. Vienu žodžiu, grožybė turi neišpasakytą galybę.

Grožybės paslaptis

Paprastai yra manoma, kad grožybė yra kokia tai daiktų ypatybė. Paprastai manoma, kad grožybė priklauso nuo spalvos, didumo ir formos, bet taipgi ir grožybė iššaukia žmonėse pasigėrėjimą. *Mes gi manytume, kad grožybė visiškai ne daiktų ypatybė, bet jausmas.* Jei grožybė butų daiktų ypatybe, o ne jausmu, tai visi žmonės grožybę lygiai suprastų ir jaustų vienodai, kaip kad jaučia šaltį, karštį, saldumą, svarumą, slidumą, blizgėjimą. Grožybė visiškai ne objektivis daiktas, bet grynai subjektivis. Grožybė kiekvienam kitam žmogui išrodo vis kitokia, kiekvienas kitaip supranta grožybę.

Vienas ir tas pats daiktas įvairiuose laikuose tam pačiam žmogui gali buti gražium ir negražium daiktu. Tokiu budu žmogus prieina lyg prie nesąmonės. Juk jis mano, kad jo pažiuros nesikeičia, o gana gerai žinoma, kad ir daiktas nesikeičia. Tas lengvai išaiškinama tik tuomi, kad grožybė ne ypatybė, bet jausmas, kurį žmogus įvairiuose padėjimuose įvairiai pergyvena.

Paskui vėl tas pats daiktas įvairiems žmonėms vienu laiku gali išrodyti gražium ir negražium. Juo žmonės bus labiau skirtingesni padėjime, rasėje, išsiauklėjime, tuom toks skirtumas grožės apiprekiavime bus didesnis.

Iš šių dviejų faktų lengvai jau galime išvesti, kad grožybė, tai jausmas, kurį kiekvienas įvairiai jaučia. Grožės jausmą galima prilyginti prie meilės. Vienas žmogus myli vieną moteriškę; jaučia prie jos meilę, o tuom tarpu kitas šaltai prie jos atsineša. Nors žinoma ir čionai yra taisyklės; gražią moteriškę visi mylės. Vienu žodžiu, grožybė yra tai žmogaus pajautimas, kurią galima pavadinti *grožybės emocija.*

Tas yra taip ir literaturoje ir skulpturoje ir braižyme, ir tai patvirtina istorija. Kuomet pas žmogų apskritai emocijos, arba pajautimai buvo žemame laipsnyje, žiauri, tuomet ir tų laikų „grožės'' tvariniai musų žvilgsniu buvo negražųs ir net baisųs. Tą persitikrname iš išvaizdos senovės dievų paveikslų. Vienu žodžiu, mes prieiname prie to, kad žmogaus kiltumas, emocijos, jo kulturinis laipsnis pilnai apsireiškia jo dailės tvariniuose.

Jeigu jau taip, tai tikraja žmonijos istorija yra neaprašymai, kur kokios tautos gyveno ir su kuom jos kariavo, bet istorija žmonijos, dailės, ar meno, nes tiktai jame apsireiškia pilnas žmogus. Todel nelabai jau klysta nekurie mokslinčiai, kurie drąsiai tvirtina, kad dailės ir meno istorija yra tikrąja žmonių istorija.

Ir ištikro tautų istorija ir jų kulturišką laipsnį dasižinoti tiktai iš tautiškojo meno ir dailės. Šitame atvėjyje lietuviai ir pasirodo milžinais, kad jų užpakalyje amžių gelmėse guli giliausia pasaulyje kultura, nes juk jokia pasaulyje tauta neturi tiek gražių dainų, kiek turi lietuviai, jokia tauta neturi taip turiningos melodijos, kaip lietuvių tautiškos dainos.

R—tis.

LIETUVOS NEPRIGULMYBĖS FONDO

ĮSTATAI

Taisyklės ir nurodymai valdymosi

—ooo0O0ooo—

Įžanga

Prasidėjus didžiajai Europos karei, nušvito vilties žvaigždė Amerikos lietuviuose, kad ir Lietuvai bus galima pasiliuosuoti iš politiškos vergijos. Bet kadangi Lietuva negali gauti liuosybės be pastangų ir pasidarbavimo pačių lietuvių, todel geros valios tėvynainiai, kurie iš visos savo dvasios gelmių trokšta laisvos Lietuvos, susivažiavę Spalių 3 d., 1914 m. Brooklyne, N. Y. sutvėrė „Lietuvos Autonomijos Fondą,'' per kurį pradėjo rinkti aukas kovai už Lietuvos liuosybę. Vėliaus pasirodė, kad minėtas Fondo vardas neatsako Lietuvos laisvės idėjoms, nes lietuviai apskelbė reikalavimą visiškos neprigulmybės, o ne autonomijos, todel ir minėto Fondo vardas tapo perkeistas į **Lietuvos Neprigulmybės Fondą.**

SKYRIUS I.
Vardas ir kalba

1. Vardas — Lietuvos Neprigulmybės Fondas. Angliškai — Lithuanian Independence Fund.

2. L. N. Fondo oficialė kalba bus lietuviška. Vienok reikalui esant gali buti vedami susirašinėjimai ir kitose kalbose.

SKYRIUS II.
Tikslai

1. Platinti Lietuvos liuosybės idėją tarpe lietuvių ir svetimtaučių ir raginti visus remti visokiais galimais budais Lietuvos laisvės reikalavimą. Taipgi garsinti Lietuvių vardą tarpe svetimtaučių, ypač jųjų spaudoje ir literaturoje.

2. Rinkti aukas visais galimais budais tarpe lietuvių ir tarpe svetimtaučių, kovai už Lietuvos liuosybę.

3. Visur ir visuomet, kur tik galima, užtariauti Lietuvos reikalus ir reikalauti laisvos ir neprigulmingos Lietuvos.

4. Remti pinigiškai ir morališkai kiekvieną gerą sumanymą ir naudingą darbą linkui Lietuvos laisvės reikalavimo, neatsižvelgiant į tai, kas tą darbą dirbtų.

5. Išleidinėti ir platinti savo ir kitų išleistą literaturą, skelbiančią Lietuvos laisvės idėjas kaip lietuvių, taip ir svetimtaučių kalbose.

6. Darbuotis ir kitokiais galimais budais Lietuvos laisvės išgavimui.

SKYRIUS III.
Pastovumas ir Laikotarpis

1. L. N. Fondas gyvuos tol, kol Lietuva neingys pilnos liuosybės, taip kad pati galėtų savistoviai aprupinti savo politiškus reikalus.

2. Jeigu pasirodytų reikalinga palaikyti Lietuvos Neprigulmybės Fondą ir Lietuvai liuosybę ingijus, tad L. N. Fondas gyvuos tol, kol prie jo laikysis nors 5 nariai pildydami jo įstatus.

3. L. N. Fondo laikotarpis rokuosis tarpe 1 d. sausio ir 31 d. gruodžio tų pačių metų.

SKYRIUS IV.
Turtas

1. L. N. Fondo turtas susidės iš narių mokesčių, aukų ir kitokiais budais gautų pinigų.

2. Iš literaturos išleistos paties Fondo ir kitų suaukautos.

3. Iš visokios kitos nuosavybės, kokią tik gali buti paaukauta L. N. Fondui.

SKYRIUS V.
Likvidavimas

1. Gavus Lietuvai pilną liuosybę, L. N. Fondas skaitys savo tikslą atsiektu ir likviduos savo darbą.

Pasarga: — Vienok jeigu butų tam tikros priežastįs delei kusių butų reikalingas L. N. Fondo darbas, tad L. N. Fondas gali pasilikti darbuotis posenovei, nors Lietuva jau ir turėtų pilną liuosybę.

2. L. N. Fondas likviduodamas savo darbą visus užrašus, dokumentus ir kitokius savo veikimo rekordus atiduos Lietuvių Draugijos Vilniuje, arba kitos kokios pastovios lietuvių draugijos globon.

3. Likviduojant L. N. Fondui savo darbą, jeigu butų iždo pinigų, arba butų kokia kita nuosavybė, ir jeigu Lietuvos laisvės reikalams pinigai jau butų nereikalingi, tuomet visą savo turtą atiduos įsteigimui lietuvių muzėjaus Vilniuje, arba steigimui augštųjų Lietuvos mokyklų.

SKYRIUS VI.
Nariai, jų mokestįs, teisės ir pareigos

1. L. N. Fondo nariais gali buti kiekvienas žmogus, neskiriant tautos, lyties, tikėjimo nei amžiaus, bile tiktai butų dori žmonės, niekuom nenusidėję prieš paprastos moralybės principus ir nenusidėję prieš lietuvių tautą.

Pasarga: — Nariai kitataučiai negali buti renkami į jokią valdybą, nei į jokias komisijas.

2. L. N. Fondo nariai dalijasi į tris skyrius: a) Draugijos nariai, b) nariai šelpėjai ir c) Garbės nariai.

3. Draugijos nariais yra visi tie, kurie užsimoka po $5.00 metinių mokesčių į L. N. Fondą.

4. Nariais šelpėjais yra visi tie, kurie moka po 10 dol. į metus į L. N. Fondą. (Jie priguli prie „1,000 po 10 dol.'' skyriaus).

5. Garbės nariais yra visi tie, kurie paaukavo L. N. Fondui nemažiau 50 dol., arba tie, kurie atliko didelius darbus Lietuvos laisvės reikaluose.

6. Nariai savo metines mokestis gali mokėti ratomis — nebutinai visus ant karto. Nors yra daug parankiau kuomet moka visus ant karto, ypač draugijos nariai, bet kurie negali užsimokėti visų ant karto, tad daleistina mokėti ratomis.

7. Visi nariai turi lygias teises L. N. Fondo reikaluose. Jie turi sprendžiamąjį balsą visuose klausimuose.

8. Delei prirodymo kad L. N. Fondo nariai rupinosi Lietuvos laisvės reikalais, L. N. Fondo nariai gauna tam tikrus narystės paliudijimus, kuriuose esti pažymėta į kokį skyrių narys priklauso.

9. Nariui paliudijimą centro sekretorius išduoda tik tuo met, kuomet narys pilnai užsimoka metines mokestis nors už vienus metus.

10. L. N. Fondas išduoda tam tikrus paliudijimus ir ne nariams, kurie aukauja nemažiau $5.00 į L. N. Fondą.

11. Kiekvienas L. N. Fondo narys privalo platinti Lietuvos liuosybės idėją. Kalbinti narius į L. N. Fondą, visur ir visuomet rinkti aukas Lietuvos laisvės reikalams ir jas siųsti L. N. Fondui, ir abelnai darbuotieįs Lietuvos laisvės išgavimui kuomi tik išgali.

SKYRIUS VII.
Skyriai ir jų pareigos ir teisės

1. L. N. Fondas susideda iš skyrių. 5 nariai sudaro L. N. Fondo skyrių.

2. L. N. Fondo skyriai, gali tvertis visur, kur tik atsiranda Lietuvos laisvės šalininkų, netik Amerikoj, bet ir visose kitose viešpatystėse.

3. L. N. Fondo skyriai veikia savistoviai prisitaikindami prie vietos aplinkybių, tečiaus rybose L. N. Fondo įstatų.

4. Skyrius išsirenka sekančius viršininkus: pirmininką, pirmininko pagelbininką, raštininką, iždininką ir 2 iždo globėjus.

5. Skyrių pareiga rinkti mokestis nuo narių, rengti prakalbas, teatrus, koncertus ir likusį pelną perduoti L. N. Fondo centro iždininkui. Taipgi privalo darbuoties visais kitais galimais budais ir rinkti aukas Lietuvos laisvės reikalams.

6. Skyriai negali pasilikti nei vieno cento narių mokesčių savo skyriaus reikalams. Visos narių mokestįs turi buti prisiųstos į centrą. Skyriai savo reikalų vedimui privalo užsidėti ekstra mokestis, arba tam tikslui parinkti aukų ar surengti įvairias pramogas ir tt.

7. Skyriai, negali laikyti savo ižde narystės pinigų daugiau kaip 10 dol. Kuomet susirenka 10 dol. tuojaus visus turi pasiųsti centrui. Taipgi ir visus kitokius pinigus surinktus L. N. Fondui, tuojaus privalo pasiųsti centrân.

8. Skyrius turi sprendžiamąjį balsą visuose L. N. Fondo reikaluose. Gali siųsti atstovus į Fondo suvažiavimus, gali duoti įnešimus suvažiavimui, taipgi naudingus patarimus centro valdybai.

9. Skyrius likviduodamas savo darbą, visą savo turtą atiduoda L. N. Fondo centrui.

SKYRIUS VIII.
L. N. Fondo Valdyba

1. L. N. Fondo centralinė valdyba susideda iš: Prezidento, Vice-Prezidento, Sekretoriaus, Iždininko, Dviejų Iždo Globėjų ir Trijų Politinės Komisijos Narių.

Pareigos prezidento

2. Prezidentas pirmsėdžiauja visuose L. N. Fondo suvažiavimuose ir centro valdybos posėdžiuose. Jis turi sprendžiamąjį balsą susirinkime pasidalinus į dvi lygias dalis balsams.

3. Jis pasirašo ant visų išmokėjimo paliepimų, kurie yra suvažiavimo ar centro valdybos nutarti. Jis taipgi pasirašo ant visų dokumentų ir narystės paliudijimų.

4. Jis atlieka visas kitas pareigas, kokias tik ant jo uždeda L. N. Fondo reikalų vedimas. Jisai taipgi turi abelną užžiurą visuose L. N. Fondo veikimuose ir darbuose.

Pareiges Vice-Prezidento.

5. Vice-Prezidentas atlieka visus Prezidento darbus, šiam neatvykus posėdin, susirgus, numirus, nuo vietos atsisakius, arba kur išvažiavus su Lietuvos neprigulmybės reikalais.

6. Vice-Prezidentas yra ketvirtuoju nariu politinės komisijos. Jisai taipgi kartu su iždo globėjais pridaboja L. N. Fondo iždą ir peržiuri Sekretoriaus ir iždininko knygas, nors vieną kartą į metus.

Pareigos Sekretoriaus

7. Sekretorius užrašo visų suvažiavimų ir centro valdybos posėdžių tarimus ir pagarsina juos spaudoje. Veda Fondo narių surašą ir pagarsina spaudoje naujai įstojusius narius. Taipgi surašo į „laisvės amžinąją knygą'' vardus visų tų aukautojų, kurie aukauja nemažiau 25c į L. N. Fondą.

8. Jis veda teisingai finansų knygas ir visas ineigas ir išeigas pagarsina spaudoje vieną kartą į savaitę. Jis išrašo išmokėjimo paliepimus iždininkui ir jų tiesotumą paliudija savo parašu.

9. Jisai išrašo narystės paliudijimus ir juos patvirtina savo parašu.

10. Jisai sutaiso krivules naujų sumanymų ir jas paleidžia centro valdybos apsvarstymui ir nubalsavimui. Jis veda agitaciją plačioje visuomenėje, aukų rinkimui. Veda susirašinėjimus su skyriais duodamas jiems informacijas kaip darbuotis L. N. Fondo labui. Jisai taipgi rupinasi sutvėrimu naujų skyrių.

11. Su žinia ir pritarimu centro valdybos jisai gali samdytis pagelbininkus agitacijos vedimui už L. N. Fondą.

12. Pasibaigus jo tarnystei, ar jam atsisakius ar kaip kitaip atsitraukus nuo vietos, visas L. N. Fondo turtas buvęs jo užžiuroje ir visos knygos pilnoje tvarkoje tur buti perduota naujam sekretoriui.

13. Sekretorius gauna suvažiavimo ar centro valdybos paskirtą algą.

Pareigos Iždininko

14. Iždininkas priima visokius pinigus, mokamus L. N. Fondui ir išduoda kvitas už priimtas sumas. Jisai veda teisingai finansų knygas inrašydamas visas ineigas ir išlaidas. Jis išmoka visas bilas patvirtintas Prezidento ir Sekretoriaus parašais. Jisai turi pranešti Sekretoriui apie gautas sumas pinigų, jeigu toki pinigai butų prisiųsti be žinios sekretoriaus.

15. Jis turi užsistatyti kauciją tokioje sumoje, kokios nuo jo pareikalaus centro valdyba.

16. Pasibaigus jo tarnystei ar jam pačiam atsisakius ar jį prašalinus nuo vietos, jis turi perduoti savo inpėdiniui ar kitai užimančiai jo vietą ypatai, pinigus, knygas, dokumentus raštus ir kitokią nuosavybę priklausančią L. N. Fondui.

Pareigos Iždo Globėjų

17. Iždo Globėjai privalo bent vieną kartą į metus peržiurėti Sekretoriaus ir Iždininko finansų knygas. Reikalui esant, sulyg savo nuožiuros, gali peržiurėti minėtas knygas ir tankiau.

18. Iždo globėjai turi tiesą bile laiku prieiti prie Sekretoriaus ir Iždininko finansų knygų.

19. Iždo Globėjai turi abelną užžiurą ant L. N. Fondo pinigų ir kitokios nuosavybės.

Pareigos Politinės Komisijos

20. Politinė Komisija seka pasaulinę politiką ir daro planus žygiams Lietuvos laisvės reikaluose. Jie svetimtaučių spaudą seka ir reikalui esant duoda atsakymus geros niam išaiškinimui Lietuvos laisvės reikalavimo. Jie duoda sumanymus kaip geriausiai vesti kovą už Lietuvos liuosybę. Visas veikimas politinės komisijos, turi buti žinioj Prezidento.

Pasarga: — Visi užmanymai politinės komisijos, kurių įvykinimas reikalauja didesnės sumos pinigų per $10.00, turi buti patvirtinti dauguma balsų, visos centralinės valdybos.

SKYRIUS IX
Abelnos Pareigos ir teisės Centralinės Valdybos

1. Centralinė valdyba yra renkama vieniems metams iš narių pilnai užsimokėjusių savo metines mokestis.

2. Centralinė valdyba, turi viršiausią užžiurą ant visų Fondo piniginių ir kitokių reikalų. Ji vykina gyveniman visus suvažiavimų nutarimus. Taipgi sulyg reikalo taria naujus sumanymus krivulių keliu.

3. Centralė Valdyba visus savo politiškus veikimus veda sutartinai su Amerikos Lietuvių Tautine Taryba.

4. Centralinė valdyba turi teisę pareikalauti kaucijos nuo Iždininko ir Sekretoriaus, tokioje sumoje, kokia pasirodytų reikalinga.

5. Centralinė Valdyba turi teisę suspenduoti ir išbraukti skyrius ir narius už nemokėjimą mokesčių, nepildymą įstatų ar kitokius prasižengimus.

6. Centralinės Valdybos bile vienas narys nepildąs atsakančiai savo priedermių, arba neužsimokėjęs savo metinių mokesčių, gali buti prašalintas nuo vietos. Tokio prašalinto nario vietą turi užpildyti Centro valdyba paskirdama bile narį iki sekančiam suvažiavimui.

7. Centralinės valdybos nariai gauna atlyginimą visų iškaščių, pakeltų pildyme savo pareigų.

8. Centralinė valdyba turi visas kitas čion nepaminėtas veikimo teises, Fondo gerovei atsiekti.

SKYRIUS X

Abelnos taisyklės

1. Lietuvos N. Fondo pinigai, nei kitokis turtas, negali buti naudojamas kitokiems tikslams, apart Lietuvos laisvės reikalų tol, kol Lietuva neturės pilnos laisvės ir kol bus reikalingi pinigai vedimui kovos už Lietuvos Neprigulmybę.

2. Visi didesni išmokėjimai, kurie siektų sumą viršaus 10 dol., turi buti nutarti dauguma balsų visos centralinės valdybos.

3. Visi svarbesni nutarimai centro valdybos krivulių keliu turi buti paskelbti spaudoje skyrių ir visų narių žiniai.

4. Delei didesnio visuomenės užsitikėjimo, L. N. Fondas prisiima kontrolę tų centralinių lietuvių organizacijų, kurios pripažįsta L. N. Fondą.

5. Centralėn Valdybon negali buti išrinktas nei vienas veikėjas, kuris yra podraug Amerikos Lietuvių Tautinės Tarybos valdyboje, išskiriant L. N. Fondo atstovų, kurie yra į minėtą Tarybą priskirti.

Šios taisyklės tapo parupintos g. S. E. Vitaičio ir LNF. suvažiavime gruodžio 1 ir 2 dd. New Yorke—Brooklyne priimtos.

J. Sekevičius — LNF. Sekretorius.

Šios taisyklės nebus atmuštos atskiram leidinyje-knygelėje, taigi kiekvienas „V. L." skaitytojas te laikosi „V. L." num. pas save arba išsikerpa ir saugoja ir reikalui atėjus tesidarbuoja Lietuvos laisvės reikalus pagal virsnurodytas LNF. taisykles. J. Sekevičius

A.L.T.S. REIKALAI

TAUTININKŲ SROVĖS KONFERENCIJA.

Visų tautininkų Centralinių organizacijų atstovai nuskirti prie Lietuv. Tautinės Tarybos, mus ingaliojo varde tų organizacijų, pasinaudojant lietuvių seimu, sušaukti vidurinės srovės konferenciją.

Tad šiuomi kreipiamės į visus vidurinės srovės delegatus busimame seime pributi iš vakaro į tautininkų konferenciją. Tai yra pributi į McCaddin svetainę (mažąją) Berry St., tarpe S. 2 ir 3 gatvių Brooklyne ant 7:30 val. vakare 12 d. kovo mėnesio.

Toje konferencijoje reikės išrišti šie klausimai:

1) Bendradarbiavimas vidurinės srovės su įvairioms centralėms organizacijoms bei įstaigoms.

2) Įvedimas busiamoje Lietuvoje demokratiškos tvarkos ir abelnai kova už demokratiškos obalsius su kitomis partijomis ar srovėmis.

3) Stoveinė srovinės Tautinės Tarybos ir jos užduotis darbe už Lietuvos laisvę.

Visoki reikalai tautininkų srovės kaipo tokios.

Šiuos dalykus butinai reikia išrišti, ir jei norime gerų pasekmių, tai privalome kuodručiausiai susiorganizuoti. Todel visi tautininkai delegatai važiuodami į Lietuvių seimą apsprendimui visų lietuvių reikalų, atlikime ir antrą užduotį: apspręskime ir savo srovės reikalus. Todel iš vakaro pribukite į konferenciją.

Taigi vidurinės srovės žmonės, rengkitės prie šio seimo nežiurint į visokius trukdymus iš šalies. Ką dabar nenuveiksime, tai paskui niekad negalėsime atlikti. Dabar tėvynė reikalauja iš savo sunų ir dukterų didžiausio darbo.

St. E. Vitaitis, J. Ambraziejus, A. M. Martus.

Konferencijos rengėjai

IŠ ALTS. CENTRO RAŠTINĖS.

Pranešimas.

Du žemiaus paminėti lietuviai kareiviai tarnaujanti Suvienytų Valstijų kariumenėje įstoję į A. L. T. Sandarą kaipo pavieniai nariai, nes bunant kareiviais kitaip nėra galima.

Konstantinas Galinauskas, pirmiau prigulėjo 9-toje kp. Cambridge, Mass. įmoka 60 centų.

D. J. Puišis įmoka $1.00.

Sveikiname šiuos musų kareivius.

Iždo rašt. J. Sagevičius.

LIET. NEP. FONDO REIKALE

Gavau iš ALTS. 15 kuopos laišką iš kurio, kaip lygiai ir iš ypatiškai išgirstų žinių, matyti, kad visuomenėje yra tokis įspudis, kad musų LNF. nesirupina musų atstovu Dr. J. Šliupu. Tokios nuomonės yra klaidingos ir kad tą prašalinus turiu pranešti, kad apart to, kiek pinigų buvo duota Šliupui prie išvažiavimo, kas buvo paskelbta, dar Šliupui pasiųsta 1,000 dol. į Švediją, kurie bus jau jo priimti. Taigi gandai neturi pamato.

Prie progos norėtųsi man pridėti dar porą žodžių į musų visuomenę. Broliai ir Seseris, — atėjo kritiškiausia musų, kaipo tautos, gyvenimo valanda. „Šiandien, arba niekados" galime iškovoti Tautai liuosybę. — „Šiandien arba niekados" turime progą pastatyti musų Tautos politiką taip nuosekliai, kad su ja visi bus priversti rimtai skaitytis. — Galybės reikalų laukia atlikimo, — galybės pinigų reikia musų politikai. Apart pasiuntinio Europoje užlaikymo, reikia juk pastatyti ant rimtų pamatų Amerikos visuomenės apie lietuvius informavimą, — reikia pinigų visokiems spausdiniams, politiškai agitacijai. Reikia, pagaliaus ruoštis ir prie besiartinančios taikos. — Lietuvos Neprigulmybės Fondas turėtų turėti savo išde šimtus tukstančių dolarių. Gi pas mus kas? Vos teužtenka bėgantiems reikalams, — ir tų negalima dar kaip reikia išplėsti...

Broliai ir Seseris, subruskite! „Šiandien arba niekados" — turite progą prisidėti prie musų Tautos išliuosavimo. „Šiandien arba niekados" turite progą stoti į Lietuvos Neprigulmybės gynėjų eiles. Užtad, visi ir dėkitės su savo dešimtis-dolariniais mokesčiais į Lietuvos Nepr. Fondą! Lietuva ir Tauta laukia iš Jųs to, kaipo iš savo piliečių!

Su gilia pagarba,

Romanas Karuža,

Liet. Neprig. Fondo Pirm.

BESIRENGIANT PRIE VISUOTINO SEIMO.

Vasario 15 d. 1918 m., ALTS. 30 kuopa New Yorke, N. Y. savo susirinkime tarp kitų dalykų kalbėdama ir apie besiartinantį III Visuotiną Amerikos Lietuvių Seimą, išnešė tam sekančius nutarimus:

1) Ši kuopa geidžia, kad ateinantis visuotinas seimas butų ne tik kuo solidariškiausis, bet kad ir jo veiksnys butų kuo vaisingiausis Tėvynės liuosybės atgavimui.

2) Seimas privalo, vadovaudamasi broliška vienybe ir meile Lietuvos, įsteigti bendrą tarpsrovinį Informacijos Biurą, informavimui pasaulio apie Lietuvą ir gynimui Lietuvos reikalų.

3) Seimas, visa savo galia, turi stoti už demokratišką Lietuvos Respubliką.

4) Lietuvos Mezliavos Fondas turi buti įsteigtas tarpsrovinis,— nepriklausantis jokiai srovei.

5) ALTS. 30 kuopa vadovaudamasi svarbumu visuotino seimo ir šio momento, ne tik nuo savęs siunčia delegatą visuotinan seiman, bet ir kitoms musų Sandaros kuopoms pataria ne atsilikti nuo Sandaros seimo nutarimo ir vietoje kelti nepamatuotus ermyderius, rengtiesi ir siųsti visuotinan seiman savo atstovus.

ALTS. 30 kuopos Sekretorius:

A. Ramanauskas.

T. M. D. REIKALAI

a.

T. M. D. VIRŠININKŲ ADRESAI:

Sekretorius. — P. Norkus.
33 Burgess Place, Passaic, N. J.

Prezidentas — Dr. A. J. Zimontas,
3252 So. Halsted Str., Chicago, Ill.

Vice-Prezid. — Dr. K. Drangelis,
Chicago, Ill.

Iždininkas. — J. V. Lutkauskas,
120 Grand Str., Brooklyn, N. Y.

Knininkas — M. J. Damijonaitis,
901 W. 33rd Str., Chicago, Ill.

LITERATIŠKASIS KOMITETAS:

B. K. Balutis,
3252 So. Halsted Str., Chicago, Ill.

J. O. Širvydas,
120 Grand Str., Brooklyn, N. Y.

V. K. Račkauskas,
307 W. 30th Str., New York, N. Y.

RENGKITĖS, DRAUGAI, Į VISUOTINĄ SEIMĄ.

Visuotinasis Amerikos Lietuvių Seimas jau tik už trejeto savaičių bėra, ir todel mes skaitome reikalingu visoms kuopoms priminti, kad pasiskubintų iki to svarbaus Lietuvių susivažiavimo rupestingai prisirengti, idant jisai galima butų tinkamai išnaudoti, kad iš to musų žingsnio galėtų Lietuva, musų Tėvynė, pasidžiaugti.

Daugelis kuopų, kurios jeib tiktai galės, prisiųs savo delegatus asmeniškai; gi kitos kuopos, kurios toli nuo Rytų gyvena ir nelabai pasituri pinigiškai, turi pasirupinti nors su kitomis tautiškomis draugijomis susidėti, kad savo delegatus atsiuntus. Pasiliks ir tokių vietų, kur nebus galima nei susidėjus, delegato Seiman išsiųsti; tos kuopos privalo nors savo kuopos nutarimus padaryti, ir juos Seimui prisiųsti.

Delegatams instrukcijas duodant, arba ir nutarimus darant, musų žvilgsniu, reikia labiausiai sekančius reikalavimus Seimui inteikti: 1) kad Amerikos Lietuviai vienbalsiai reikalautų Neprigulmingos Lietuvos; 2) kad Lietuvos valstijos forma butų pačių Lietuvos žmonių nusistatyta; 3) kad butų išnešta rezoliucija pasmerkianti vyskupo Karevičiaus derėjimąsi su Vokietija už įsteigimą Lietuvos monarchijos; 4) kad Amerikos Lietuviai suvienytų savo esančius fondus šelpimui Lietuvos nukentėjusios del karės.

Šitie yra pamatiniai ir svarbiausieji tikslai, delko Visuotinas Seimas yra šaukiamas. Bus klausimų, ištekančių iš viršiaus paminėtųjų, — k. a. sutvarkymas pilietiškos mezliavos tarpe Lietuvių amerikiečių, ir tt. Tųjų forma pačiame Seime išsivystys.

Tėvynės Mylėtojų Draugija, kaipo musų tėvynainiškoji organizacija, kuri visokiuose Lietuvos varguose savo dešinę ištiesdavo Tėvynės pagalbai, turi pasilikti ištikima savo idealui, kurį aukėjo per tiek daugelį savo išeivijos metų. Šitas Seimas turi buti skaitlingai reprezentuotas visų lietuviškųjų organizacijų, kurios tebenori Lietuvai liuosybės ir musų gyvenimui šviesesnės ateities. Kiekvienas geras tėvynainis turi dabar daugiau negu kuomet-nors užkimšti savo ausis nuo įšnekėjimo Lietuvos nevydonų ar jų tarnų, kurie mums kušda, kad mes po senovės rietumės ir kad niekad nebandytumėm sueiti į kokį nors susitarimą Lietuvai pagelbėti šiame jos kritiškame momente.

Skaitome reikalingu dar ir tą pridėti, kad ateinantis Seimas buvo iš pradžių manomas ir dabar tebėra vykinamas, kaipo **Visuotinasis Seimas,** kuriuos žodžius mes tyčia pabriežiame. Mes nepaisome, kas Seimą sumanė; mes labiau žiurime, kad jisai ant didesnės naudos Lietuvai išeitų. Prie paties sumanymo ir Seimo projekto išdirbimo buvo kviestos musų visos partijos. Buvo duota ganėtinai laiko prisirengti. Jeigu dabar kas skundžiasi, kad buvo trumpas laikas, tai tik veidmainiauja. Tokiems elementams niekuomet laiko neužteks, nes jiems neužtenka gero noro Lietuvai pagelbėti. Tokie elementai tyčia laiką trukdo, užuot gerą darbą dirbus. Ir dabar, užuot rengusis prie Seimo, jie pluši-prakaituoja berašydami protestus ir berengdami susirinkimus, ir beišnešdami protestus, kad ateinantis Lietuvių Seimas negalimas busiąs vadinti „Visuotinu". Matote, koksai pasišventimas Lietuvos reikalams kenkti! Drąsiai galima sakyti, kad tokių gaivalų užpakalyje stovi koki nevydonjška spėka, kuri juos stumia tatai daryti, kad tik pasaulis neišgirstų Amerikos Lietuvių balso, jogei jie nori Laisvos, Neprigulmingos Lietuvos. Tyčia trukdoma laikas, kad tik duoti progą Vokietijai Lietuvą ant visados užgrobti ir musų giminę į vergiją paduoti. Tebus tie nuteisti Lietuvos historijos!...

Geri Lietuviai visuomet pasiliks Lietuvos liuosybei ištikimi. Lai jie tad dabar ir susirenka į Amerikos Lietuvių III-čiąjį Visuotinąjį Seimą. Lietuva pagalbos laukia.

J. O. Širvydas.

KAS KALTAS, KAD TMD. ORGANAS MAŽAI RŪPINASI T. M. D. REIKALAIS.

Tenka kartais girdėti musų draugus kalbant, kad TMD. organe labai mažai yra rašoma apie TMD. reikalus. Taippat tenka matyti ir nekuriuose laikraščiuose tą pačią giesmelę giedant. Vienas rytinių valstijų laikraštis yra pasakęs, kad jis nemažiau rupinasi TMD. reikalais ir už patį oficialį TMD. organą. Tas labai gerai, — nes kaip to laikraščio leidėjai, taip ir jo skaitytojai didžiumoje yra TMD. nariais, o T. M. D. narių ir yra pareiga rupintis savo organizacijos reikalais visokiais prieinamais budais. Bet kas kaltas, kad TMD. oficialiame organe nedaug žinių T. M. D. reikalais?

Kalti mes patįs TMD. nariai. Mes labai mažai rupinamės, todel nei negalime kaltinti organo. Kaip jau augščiau sakiau, musų priderystė yra rupintis visokiais prieinamais budais, bet visuomet reikia pirmenybė atiduoti oficialiam organui, o paskui jau kitiems laikraščiams, kurie tik prijaučia šiai garbingai organizacijai. Organo špaltos visuomet yra atdaros apkalbėjimui TMD. reikalų; bet jeigu mes nieko nerandame tose špaltose apie TMD., tai musų pačių yra kaltė, nes ir priežodis sako: pirma pasėk, o paskui pjauk. TMD. skaitosi apie 4,000 narių, bet ar daug iš to skaitliaus yra rašančių į TMD. organą apie TMD. reikalus. Išskyrus gerb. TMD. Prezidentą Dr. A. Zimontą, ir organo redaktorių, gerb. J. O. Širvydą, daugiau beveik niekas ir nerašo nieko, o vienok į TMD. priklauso gana daug ir musų inteligentijos. Kad tie inteligentai, kurie priklauso prie TMD., parašytų nors po vieną straipsnelį per metus, tai mes galėtume rasti kas savaitė organe po puikų straipsnelį apie TMD. ir jos siekius; na, o prie tam dar ir kuopų korespondentai prisidėtų su žinutėmis iš kuopų veikimo, ir tada mes pamatytume, kad organo špaltos kas savaitė yra užpildytos naudingais straipsneliais ir žinutėmis. Kodel musų inteligentai TMD. nariai nieko nerašo į organą, tai sunku yra įspėti, bet greičiau bus, kad už tokius trumpus straipsnelius jie negauna užmokėti. Taigi, gerbiamieji užuot kalbėti pašaliais ar per kokį laikraštį, kad TMD. organas mažai rupinasi draugijos reikalais, imkimės patįs rupintis daugiau jais; kas tik kiek galime plunksną valdyti, pašvęskime nors po porą valandų į savaitę ir parašykime ką-nors naudingą į organą apie TMD. Pradėkime patįs daugiaus rupintis draugijos reikalais; o kada mes patįs daugiau pradėsime rupintis mųs brangios organizacijos reikalais, tada jau ateis mums į pagalbą ir musų inteligentija, arba geriau sakant mes juos priversime, kad ir jie mums prigelbėtų.

Gerbiamieji! mažiau kalbėkim, bet daugiau veikim. Varykime kuoplačiausią agitaciją už TMD. visokiais prieinamais budais; auginkime tą savo garbingą organizaciją, kaipo apšvietos nešėją, kuri eina pirma mųs iškėlus apšvietos žibintuvą ir veda mus į šviesią ateitį, o kada mes stosime visi į darbą, ir dirbsime del savo garbingos TMD-jos, tada jau nebus reikalo sakyti, kad organas mažai tesirupina, bet greičiau pamatysime, kad organe jau per mažai vietos, ir tada jau busime priversti pasakyti, kad reikia nuosavo organo.

TMD. Narys.

PRIE TO KAS VIRŠUJ PASAKYTA.

Viršuj einančiame straipsnelyje p. TMD. narys labai teisingai ugzdina musų Draugijos narius, kad jie daugiau rupintųsi musų garbingos organizacijos reikalais, ir kad labiau grupuotųsi apie savo organą, o ne apie kokį kitą laikraštį. Tame patarime yra dvi sveikos nuomonės, kurias mes ir pabriešime.

Pirmiausia — reikia atkartoti tą, apie ką mes perdaug sykių musų organe rašėme, tai — musų draugų vangumą. Musų draugai, prigulėdami savo organizacijon ir užsimokėję 60 centų ant metų, su didžiausiu įsireižimu daboja, kad tik kuodaugiau knygų gautų. Bet jie labai mažai atsimena apie tą, kad jeigu nedaug bus pinigų sudėta, tai negalima bus nei daugelio raštų išleisti (kadangi reikia mokėti ir rašytojams, ir reikia padengti kas sykis labiau pabrangusi spauda). Kaip daugiau pinigų surinkti? Reikia musų organizaciją didinti. Kuomet bus organizacija didelė, tuomet ir po mažai sąnariai mokėdami, sudeda nemažą kruvą pinigų. ir tuomet galima išleisti daugiau ir geresnių raštų. Kad organizacija didėtų-augtų, reikia darbuotis kiekvienam nariui, o neatsidėti vien tik ant Centro Valdybos, ar ant Literaturos Komiteto, ar ant organo redaktoriaus. Paimkim pavyzdžiui, kad ir agitaciją. Agitacijos budai yra visoki, bet tų tarpe vienas yra svarbiausis, — tai kiekvienos kuopos parodymas gyvumo: kad ji laiko susirinkimus, rengia prakalbas, turi paskaitas, užveda diskusijas, prirašinėja narius, ir tt. Jeigu tas viskas butų nuolatos organan paduodama per kuopų korespondentus, tai organas butų pilnas žinių apie musų organizacijos veiklumą; jisai atšviestų, kaip koksai veidrodis, tą begalinį krutėjimą musų brolių, trokštančių apšvietą praplatinti. Šitas be galo patrauktų Lietuvių amerikiečių visuomenę prie TM Draugijos. Žmogaus prigimimas yra tokis, kad jisai ten dedasi, kur mato, jog ir kiti bruzda-kruta. Tas viskas privalu kuopų veikėjams. Juk kuopų susirinkimuose ir jų viešuose darbuose dalyvauja tik patįs vietiniai žmonės, veikėjai, kuopų vadovai. Tenai negali pributi nei Centro Valdyba nei kiti Centro vadovai; todel jie to nieko nežino, nemato, ir negali į organą visuomenei aprašyti.

Antra sveika nuomonė p-no T. M. D. Nario — grupuotis apie organą. Kuomet musų Draugijos organu yra kuris-nors musų vienas laikraštis, tai yra butinas reikalas tiktai apie tą laikraštį suspiesti visas musų spėkas, ir per jį daugiausiai nušviesti musų Draugijos gyvenimą (nors, žinoma, labai naudinga ir į kitus laikraščius apie TMD. rašinėti). Pas mus, reikia pagailėti šitos svarbios dėsties dar nesuprantama. Vienas rašo į vieną laikraštį, kitas į kitą. Dar niekaip musų visuomenė neišmoksta savo įvairių viešų darbų grupuoti į tam tinkamas vietas; o musų laikraščiai, žėlėk Dieve, dar taip žemutės dvasios žurnalistika vadovaujasi, kad delei savo privatiško biznio vienas su kitu lenktyniuojasi, ir savo skaitytojus, o musų TMD. draugus, skatinte skatina šitos tvarkos nedaboti.

Lai visi musų draugai taip svei ką nuomonę įsiskiepytų, kaip p. TMD. Narys, tada musų organizacija per pusę sparčiau kas metas paugėtų. **J. O. Širvydas.**

IŠ KUOPŲ GYVENIMO.

MINDEN, W. VA.

Nauja kuopa.

Nors lietuvių čion neperdaugiausia, bet esanti myli apšvietą ir trokšta pagelbėti lietuviam darbo žmonėm ją ingyti per vienatinę draugiją TMD. 3 d. vasario todel ir buvo suorganizuoti vienon kuopelėn pirmiau išsisklaistę tie apšvietos remėjai, netik vyrai, bet ir moterįs. Jau pasiųsta Centran ir narių vardai ir mokestįs. Dabar laukiama čarterio ir numerio. Tikimasi, kad ši TMD. kuopa bus taipgi veikli ir stipra kaip daugybė kitų ir netik pati veiks lietuvių apšvietos dirvoje, bet dar pagelbės ir kitiem veikti. **A. J. B.**

ROCHESTER, N. Y.

Čionykštė TMD. 52 kp. per pereitus metus yra daug ką nuveikusi šioje kolonijoje. Iš įvairių parengtų pramogų ji turėjo apie $160 apivartos iš ko kuopos išde pasiliko vos penkinė; kiti išleisti apšvietos reikalams. Reikia pasakyti, kad pereitais metais šį kuopa turėjo aršų vidujinį priešą, rašt. p. U. Klimaitį, kuris negana kad tik kartą per visus metus atsilankė į sus-mą ir parašė vos vieną protokolą (ir tas nebuvo perskaitytas), bet dar vaikštinėjo ir visaip stengėsi suardyti šią kuopą. Bet jo pastangos, kaip ir kiekvieno kito blogų norų žmogaus, nuėjo veltui į tuščią puslę.

Dabar turime naują valdybą iš

MEDUS TIESIO GNUO FARMŲ

nas per ekspresą arba pačtą į visas valstijas. 25 centų Pinigus siųskite per money orderį pačtu arba ekspresu.

MEDUS, tikras ir čistas
aš nepardudu medaus
Fabrikam kat perfabrikavota
žmonem parduatu, aš parduadu
tik teki koki Bites padaro
galima gaut šviežio tik ka išlaisto
siano sužiedejusio, tiršto, ir
Koriuase, tikrai Lietuviškas medus
Susidekit kiales Šeimines parsitrauk
M. WALENČIUS Box 96 Hart Michgan

M. WALENČIUS
P. O. Box 96 Hart, Michigan.

SENIAUSIA LIETUVIŠKA

VIENYBĖS LIETUVNINKŲ SPAUSTUVĖ

Atlieka

Visokius Spaudos Darbus!

Nuo Mažiausio Iki Didžiausiam

GREITAI, ARTISTIŠKAI IR PIGIAI

Apskaitliavimą už darbą prisiunčiam pareikalavus.

Užsiprenumeruokite „VIENYBĖ LIETUVNINKŲ"
Kaina metams — $2.00
Į užrubežį — $3.00.

Didžiausia krautuvė visokių knygų

Parduodam šifkortes ir Siunčiam pinigus greitai ir saugiai.

Visuose reikaluose adresuokite:

VIENYBĖS LIETUVNINKŲ
120 Grand Str., Brooklyn, N. Y.

SVEIKATA TAI GRYNI PINIGAI.

Tai neužginčijama teisybė. Sveikata ištikro ir yra vienatiniu turtu, žmonių valdonu. O kadangi sveikas pilvas yra sveikatos pamatu, neatbutinai reikalinga beperstojos buti ant atsargos idant pagelbėti viduriams pasiliuosuoti nuo atmatų ir nuodų, kurie turi buti išmesti iš kuno, jei šis galėtų pildyti gyvenimo veiki mus. Reikale Trinerio Amerikoniškas Kartaus Vyno Eliksiras yra geriausiu vaistu. Jei turi kokią pilvo netvarką, vartok tą Eliksirą, o pamatysi, kad ne be reikalo jis visų giriamas. Kaina $1.10 aptiekose. — Daug žmonių kenčia reumatizmo, neuralgijos, strėnų diegimo kančias vien delto, kad nežino Trinerio Linimento. Mes atkreipiame tokių žmonių atydą į jį, nes jis duo da kuogreičiausią ir kuotikriausią pagalbą. Tai geriausias vaistas del nušalimo tinimų, niksterėjimų ir tt. Kaina aptiekose 35 ir 65c., pačtu — 45 ir 75c. Joseph Triner Co., Chemikai-išdirbėjai, 1333-1343 S. Ashland Ave., Chicago, Ill.

RAČIUNO NAUJI JUDANTIS PAVEIKSLAI IR ILIUSTRUOTOS DAINOS.

Bus rodomi: —
Pėtnyčios ir subatos vakarais, 1 ir 2 dd. Vasario (Febr.) 1918 m. Lietuvių Pobažnytinėje salėje, Šv. Mikolo Arkaniolo, Easton, Pa.

PADARYTA ANT JUSŲ ORDERIO

Speciališkas pasiulymas. del priparodymo musų puikios materijos šios puikios kelnės vertės $5.00 (galite pasirinkti iš visokio gatunko ir mados) tik $1.95.
Nereikia ekstra mokėti už labai didelių [illegible] tops
Kofsus, [illegible]mam ekstra už padarymą dailiai išmargintų diržo kilpų ar kišenės skvernus, nei už atviras kraštines siules arba didesnes mieras — žodžiu visi naujoviškumai veltui. — jokių damokėjimų nereikalaujama.
Gali pelnyti pinigų nuiminėdamas savo kaimynų ar giminių mieras. Jau nas Jurgis Gekovičius pelnė $66.16 į vieną dieną. Klausk tuoj pavyzdžių kurie siunčiami veltui. Nesiųsk jokių pinigų.

CHICAGO TAILORS ASS'N.
Dept. F126 515 Franklin Str., Chicago, Ill.

KANKLĖS

Prenumerata priimama nuo dabar už 1918-1919 m.
Vienas dolaris money orderiais.

Už 1917-1918 metus galima dar gauti pilnas „Kanklių" leidinys, t. y. 12 numerių už vienc dol. „Kanklių" prenumeratoriai dar gaus „Girių Karalių," vieno akto opr. (lietuvišku ir anglišk. tekstais), primokėdami tik vieną dolarį. Neprenumeratoriai mokės 3 dol. už knygą.
Siųsk pinigus:

M. PETRAUSKAS
395 Broadway, So. Boston, Mass.

BALTIMORE, MD. LIETUVIŲ AMERIKOS ATLETŲ KLUBO VALDYBA
Pirm. Jonas Alyta, 639 W. Lombard Str.
Vice-pirm. Aleks. Jenusis, 859 Hollins Str.
Prot. rašt. Vaclavas Višeris, 822 Hollins Str.
Fin. rašt. Pranas Ginkus, 822 Hollins Str.
Kas. Juozas Miliunaitis, 855 W. Lombard Str.
Susirinkimai buna laikomi po 1-mai ir 15-tai utarninkais žėdną mėnesį L. A. A. Kliubo salėje, 539 Columbia Av. Telephone St. Paul 8074

KIEKVIENAS GALI BUTI FOTOGRAFU.

Ką tik išėjo iš spaudos pirma lietuvių kalboje knyga iš kurios gali lengvai išmokti fotografuoti ir daryti fotografijas. Prisiųskite $1.00, o gausite šią knygą apmokėta ant jusų pačto adresuokite taip:
NORTH END PHOTO CO.
376 Selkirk Av., Winnipeg, Man. — Canada.

— PAJIEŠKOJIMAI —

Pajieškau Brolio Kleopo Navicko. Paeina Kauno gub., Raseinių pav., valasties Šimkaičių. Kaimo Naukaimis. Kaip Amerikoje jau 16 metų, pirmiaus gyveno Paterson, N. J. Vėliaus persikėlė į Waterbury, Conn. Dabartiniu laiku nežinau kur. Malonės jis pats ar kas apie jį žino pranešti man. Turiu labai svarbų reikalą. Taippat pajieškau Tėvo Juliaus Navicko. Kaip Amerikoje virš 23 metai. Malonėčiau, kad jis pats ar kas žino kur gyvena man pranešti.

J. NAVICKAS
61 Washington Av. Waterbury, Conn.
(10-10-1918.)

Pajieškau Elzbietos Giedraičiukės (po vyru Kaminskienė) paeina iš Kauno gub., Raseinių pav., Jurbarko parapijos, Lukšių kaimo. Meldžiu atsišaukti jos pačios ar kas kitas po šiuo antrašu:

D. J. PUIŠIS
39 Graham Av., Portland, Oregon
(5)

Pajieškau švogerių Ignaco ir Prano Sukockų, Kauno rėd., Ukmergės pav., Veltuvos par., Kaimo Kurmelių. Prieš metus gyveno abudu Elizabeth, N. J., o dabar nežinau kur jie randasi. Turiu svarbų reikalą, meldžiu jų pačių arba kas apie juos žino pranešti sekančiu antrašu už ką busiu labai dėkingas.

B. KAPUSTINSKAS
316 2nd Str., Elizabeth, N. J.
(5)

Pajieškau savo sesers Marės Arlauckiutės (Struogienės) Suvalkų gub., Wilkaviškio pav., miesto Wirbaliaus, gyveno South Brooklyne dabar nežinau kur. Meldžiu atsišaukti ant šito adreso:

MRS. VICTORIA VIRBICKI
1116 — 16th Str., Bay City, Mich.
(6)

Parsiduoda čeverykų taisymo dirbtuvė. Labai pigiai. Priežastis, kad esu imamas į kariumenę. Vieta apgyventa lietuvių ir lenkų. Biznis eina labai gerai. Puiki vieta ant avenės.
Kas nupirks, tas bus laimingas.

Mr. FRANK PUIKIS
1080 Michigan Av., Detroit, Mich.
(7)

Parsiduoda labai puikus vargonai patįs grajinanti su rolėms. Taipgi galima grajit ir su rankoms. Su 24 labai puikiais overturais ir kitokiais grajais. Parsiduoda labai pigiai. Atsišaukite pas

S. POVILAITIS.
96 Manjer Str., Brooklyn, N. Y.

Parsiduoda labai pigiai fronto krėslai.

J. JOKUBYNAS
163 So. 9th Str., Brooklyn, N. Y.

SEPTINTAS METINIS BALIUS
Lietuvių Gimnastikos Klubo, bus subatoje, 2 d. vasario 1918 m. J. Buloto svetainėje, Palace Hall, 705 — 3rd Av., tarpe 22 ir 23rd Strs., So. Brooklyn, N. Y. Salė bus atdara 6 val. vakare. Įžanga ypatai 25c. su padėjimu drapanų.
Maloniai užkviečia Komitetas.

Tel. 4428 Greenpoint.
DR. J. WALUKAS
VALANDOS:
nuo 8 iki 10 iš ryto
nuo 1 iki 3 po pietų
nuo 6 iki 8 vakare
Nedėliomis pagal sutarimą.
69 SO. 3rd ST., BROOKLYN, N.Y.

Telephone 1537 R. Elizabeth.
DR. A. BACEVYČE
Gyvena Elizabethport'e, N. J.
161 Franklin st., kampas Second st.
Ligonius priima:
ryto nuo 8 — 9. po pietų nuo 1 —
Ryto nuo 8 iki 9 val.
Po pietų nuo 1 iki 2.30.
Vakare nuo 6 iki 8 val.

Tel. 595 Greenpoint
Dr. J. S. Message (Misevičia)
270 Berry St., Brooklyn, N.Y.
Specialistas širdies ir plaučių ligų. Office Hours: 8--10 a.m., 12--2 p.m., 6--8 p.m.

Tel. Orchard 1374
RUSKAS-LIETUVIŠKAS DAKTARAS
L. CHERUGAS
39 St. Marks Pl., 8-th St. & 2-nd Ave. New York, N. Y.
Po pietų 1-3, vakare 6-7:30

Sveikatos Apsauga.

Didžiausias žmogaus turtas — tai sveikata. — Kiekvieno priedermė yra stengties apsaugoti savo sveikatą. Pavojingiausios ligos — tai vidurių bei skilvio ligos. Šitos ligos prasideda nuo įvairių priežasčių, o jų išsivystymas laipsniškai siekia nuo paprasto ir trumpo užkietėjimo iki sunkių ir pavojingų ligų.

Visad yra svarbu palaikyti nor mališką vidurių veikimą. Tą geriausiai galima pasiekti su tikrąja Vinco Daunoros Trejanka arba Trejomis Devyneriomis, nes tai yra ištikimiausias vaistas nuo vidurių bei skilvio ligų.

Kaina dėžutės su prisiuntimu 50 centų. Reikalaukite šiuom adresu: V. J. Daunora, 229 Bedford Ave., Brooklyn, N. Y.

V. GILIAVIČIA
YRA
„Vienybės Lietuvninkų"
generalis agentas
Connecticut valstijoj. Priima prenumeratą, knygų užsakymus, spaudos darbus ir paskelbimus. „Vienybė Lietuvninkų" už jį atsako.
V. GILIAVIČIA
98 John Str., New Britain, Conn.

ŠIANDIEN
Tai Tamistoms Proga!
Mes užlaikom visokios rųšies knygų, pasakų, apysakų, dainų, istorijų ir taip toliaus. Taipgi duodam dovanų už 75c. vertės kas užsirašys „Vien. Liet." ir prisiųs prenumeratą ant vienų metų $2.00 išpirkdamas money orderį ant pačtos vardu

A. S. KULBICKAS
7602 Aberdeen Av., N. E. Cleveland, Ohio.

NAUDOKITĖS PROGA!!!
Kuris užsirašys pas mane laikraštį „Vienybę Lietuvninkų" ant metų, tai tas gaus už dyką puikių knygų dovanų ir didelės vertės. Nieko nelaukdamas siųskie 2 dolariu per „money order" o apturėsi laikraštį per visus metus ir knygų pundelį.

JUOZAPAS P. ČIUPAS.
P. O. Box 330, Ansonia, Conn

APTIEKORIUS.
Labai juokingas lošimėlis viename akte, parodantis kiek daug „trubelių" turi aptiekorius, kiek jis turi baimės, o laimė jam pati peršasi, o jis ją per savo piktumą atstumia. Ją visi ir visur gali lošti. Kaina 15 cent.
Juos galima gauti:

VIENYBĖ LIETUVNINKU"
120 Grand Str., Brooklyn, N. Y.

Didžiausias paskolas duodame visame Brooklyne

Doudam Lietuviams ant Deimantų, Laikrodėlių ir šiaip visokių auksinių daiktų. Taipgi ir ant visokių drabužių.

M. Bruckheimer Sons.

705 Grand St. near Graham Av. Brooklyn, N. Y.
Telephone 3438 Stagg

NAUJOS GAIDOS.

1) Birutė. — „Dievaičiai, dievuliai," Birutės aria — sopranui; kaina 30c.
4) Vestuvės. — Papuskie vėjeli", Jaunosios aria — sopranui ar mezzo-sopranui; kaina 35c.
5) Eglė (Žalčių Karalienė). Žalčio ir Gulbė-Dievaičio duetas; kaina 75c.
6) Kregždelė. — Duetas. Kaina 30c.
Karvelėli — 30c.
Šią nedėlėlę — 25c.
Kur bėga Šešupė — 25c.
Kur Bakužė Samanota — 50c.
Šimkaus kompozicijos: —
Nesigraudink mergužėle ir Einu per Dvarelį. 30c.
Oželis — 60c.
Devynios Dainos — 60c.
Važiavau dieną ir Vai Žydėk — 25c.
Aš jojau per girelę — 30c.
Sėdžiu po langeliu — 30c.
Vai tu žirge ir Per Tamsią Naktelę ..... 30c.
Gerkit Broliukai ir Kad aš Jojau ..... 25c.
Šias naujas gaidas galima gauti
„VIEN. LIET." ADMINISTRACIJOJE
120 Grand Street, Brooklyn, N. Y.

Jeigu esi neramus, nesmagus, nuliudęs, nuvargęs ir nelinksmas tai užsirašyk

TARKA

SATYROS IR JUOKŲ LAIKRAŠTĮ

Ji tave prajuokins, palinksmins ir suramins

„Tarka" talpina sveikus juokus, linksmas daineles, gražias pasakėles apie vaikinus ir merginas.
„Tarka" talpina visokius paveikslus.
„Tarka" priima nuo visų visokius raštus.
„Tarka" yra reikalinga kiekvienoj grintelėj.
„Tarka" tarkuoja visus lygiai pagal reikalą.
„Tarka" kainuoja metams $1.00. Pavieniai num. 10c.

TAIGI NELAUK, IŠPIRK MONEY ORDER UŽ $1.00 IR SIUNČIANT UŽADRESUOK:

„Tarka" Publ. Co.
120 GRAND STREET, BROOKLYN, N. Y.

PITTSBURGH, PA.
Pittsburgho ir apielinkės lietuvių žiniai!
Galite nusipirkti pavienius „Vien. Liet." numerius, užsiprenumeruoti ant metų, ir užsisakyti knygas
J. B. Ignota, 46 So. 22nd Str
A. J. Katkus 2204 Forbes Str.

DIDELIS SUVALKIJOS ŽEMLAPIS
(Mapa)
Sutaisė B. K. Balutis

Didumas 28 per 22 colių. Penkiose spalvose (koliorūose). Parodo lietuvių kalboje visus miestus, bažnytkaimius, kaimus, pačtas, telegrafus, mokyklas, kelius, geležinkelius, ežerus, upes, rubežių tarp lenkų ir lietuvių ir daugelį kitų dalykų.

"Geriausis žemlapis lietuvių kalboj. — Persistato labai puikiai."—Taip atsiliepė apie jį visi laikraščiai.

Kaina
VIENAS DOLIARIS
su prisiuntimu į namus.

Reikalaukit pas
J. J. Paukszis & Co.
120 Grand St.
Brooklyn, N. Y.

KUPRELIS

Viena iš puikiausių lietuviškų apysakų parašyta Šeiniaus Ji butinai turi rastis pas kiekvieną lietuvį. Kaina $1.
Be apdarų — 75c.
— Kreipkitės į —
„VIEN. LIET."
120 Grand Street,
Brooklyn, N. Y.

PINIGAI

Geriausiai, greičiausiai ir pigiausiai Persiunčia Pinigus į Lietuvą, Rusiją ir visas dalis svieto ir parduoda šifkortes.

„VIEN LIET." OFISE
120 GRAND ST., BROOKLYN, N. Y.

PRANEŠIMAS
Mes pranešame Rockfordo Ill. ir apielinkės lietuviams kad p. J. J. Petraitis yra „Vienybės Lietuvninkų" ingaliotas užrašinėti „Vien. Liet." ir priima užsakymus ant knygų ir apgarsinimų. Mes už p. Petraitį pilnai atsakome „V. L." Administracija.
J. J. PETRAITIS
1229 Ferguson St. Rockford, Ill.

JUOKŲ SKYRIUS

Teisybės iš dugno.

Moterų logika labai panaši ora kulo atsakymui. Moteris atsako visai ne tą, ko jųs laukėte.

Nestebėtina, kad daugelis augštai kelia galvas. Jų našta nesunki.

Per rakto skylutę galima daugiau matyti, negu per atviras duris.

Nuduotas sąjausmas ir netikri brangakmeniai tankiausiai pažįstami delei jų perdidelio didumo.

Pagražinimai ant krutinės tankiausiai priklauso nuo strėnų miklumo.

Ta moteris dar jauna, kuri laike savo gimtadienio linksma.

Pašaipos.

New Yorke ant Broadvės tamsu, teatrų iškabos nešviečia. Užtai gauna progą gerai pašviesti teatrinės žvaigždės.

Dabar ir vokiečiai ir sąjungiečiai kalba apie taiką, tiktai ne vienas su kitu, o taip sau į sienas.

Tas ir priparodo, kad ir sienos turi ausis.

Viso pasaulio socialistai reikalauja Lietuvai liuosybės.

Visi lietuviški socialistai reikalauja pasauliui liuosybės.

Tai atsilygina.

— Kaip sutaupyti maistą?

— Reikia nusipirkti trumpesnius diržus.

— Nuo ko Lietuvoje žmonės miršta, gal iš bado?

— Ne iš bado, bet nuo laisvamanybės, — atsako akademikas „Draugas."

Moteris Amerikoje gavo lygias tiesas.

Dabar jau laikas ir vyrams nabagėti.

Vokietijoj prasideda revoliucija.

Reikia manyti, kad kaizeris eis prieš ją, o ne su ja, kaip laike rusų revoliucijos.

Merginų bučkiai atpigo, nes daug jų vartotojų išvažiavo Francuzijon.

— Ar verta, drauge, paremti Lietuvos atstatymo bendrovę?

— Ne.

— Kodel?

— Matai tai kapitalistų bendrovė, kuri visus lietuvius darbininkus nori padaryti kapitalistais, turtuoliais.

— !!!!!!

— Ką rašyti iš karės lauko, — klausia vienas redaktorius kito.

— Žinias.

— Kad jų nėra, niekas nesimuša.

— Suduok laikraštyje vokiečiams, tas juk madoje.

Ultimatumai.

Martus pastatė visiems fondams ultimatumą.

Lauksime pertraukimo ryšių, o paskui karės.

SOROL

SUTAISYTAS iš formulos-recepto; suteikto išmintingu Egypto zokoninku,

SOROL

apsireiškia esąs stebetinai pasekmingu nuo *gėlimo pilvo ir žarnu, gerklės skaudėjimo, dusulio, galvos skaudėjimo, nustojimo apetito, šalčio galvoje, ect., ect.,* Sutaisomas išdirbėju labai pagarsėjušio

PAIN-EXPELLERIO-

seno ir ištikimo draugo šeimynos, naudojamo visame pasaulyje per pusę šimtmečio — 35c. už bonkutę visose aptiekose, arba galite užsisakyti tiesiai iš

F. AD. RICHTER & CO.
74—80 Washington Street New York.

Severos Gyduolės užlaiko šeimynos sveikatą.

Žiema jau Atėjusi

su savo kosuliais, peršalimais ir influenza. Neparelyk kosuliui išsiplėtoti. Tuojaus jį sulaikyk ir tokiu budu išvengsi bereikalingų komplikacijų. Imkie

Severa's Balsam for Lungs

(Severos Balsamą Plaučiams), o netrukus patyrsi, kad tatai yra puikus vaistas gydimui nuo kosulio, užkimimo ir spazmodiško smaugulio. Jis yra tvirtai rekomenduojamas, kaip vaikams taip ir suaugusiems. Pilnus nurodymus rasite prie kiekvienos bonkutės. Kaštuoja 25 ir 50 ct. Parsiduoda visose aptiekose.

Ar turi kopiją Severos Lietuviško Kalendoriaus 1918 metams?

W. F. SEVERA CO.
CEDAR RAPIDS, IOWA

ŠOKIŲ MOKYKLA

Per 38 m. žinoma, kaipo geriausia šokių mokykla. Prof. Sterno šokių mokykla po num. 852 Broadway, kamp. Myrtle Ave., prie eleveiterio stoties, Brooklyne, daveža visi karai ir eleveiteriai. Mokinama Waltz, Foxtrot, One Step, Two Step, Boston Glide ir visi naujausios mados šokiai balių ir steidžiaus. Mokinu vyrus ir merginas, lanko ją nuo trijų šimtų iki keturių šimtų. Duodu privatiškas lekcijas ir klasoje. Atidaryta nuo 9 ryto iki 11 vakaro, taippat ir nedėldieniais. Išlygos: $5.00, $10.00 ir $20.00. Išmokinu visus šokius. Mokinu žiemą ir vasarą. Mokinu pagal naujausią madą. Visada mokykis pas specialistą. Mokestis iškalno.

THE STERN SCHOOL OF DANCING
952 Broadway, Brooklyn, N. Y.
(kampas Myrtle Ave.)

Bile kas gali išmokti Baradaskutystę, Plaukų taisymo (hairdressing), Manicuring ir tt. į labai trumpą laiką; mažai išlaidų. Mes mokiname moteris ir vyrus. Atsišaukite del platesnių informacijų.

NOSSOKOFF'S BARBER SCHOOL
1202 Penn Av., Pittsburgh, Pa.

LIETUVISKAS **Fotografistas ir Maliorius**

Geras Darbas ir visiems Prieinama Prekė

J. STOKIS

177 Nassau Str.,
kampas Bridge Str., Brooklyn, N. Y.

Kiekvienai MOTEREI žinotina Specialistas Moteriškų Ligų.

JOSEPH LIPMAN, M. D.
314 E. 50th St., New York.

OFISO VALANDOS:
iki 10 val. ryte; nuo 1 iki 2 val. po pietų ir nuo 7 iki 8 vakare. Nedėliomis pagal sutartį.

Egzaminavimas DYKAI. Mes ištiriame ir pasakome visas ligas ir pagelbstime. Iš kitur atvažiavusiems ligoniams parupinam vietą, kol gydosi. Reikalui esant, kreipkitės, mes apžiurėsime ir duosime prietelišką rodą. Patarnavimas visai pigus. Neužmirškite mano antrašo.

DR. J. LIPMAN,
314 E. 50th St. NEW YORK.
Arti 2nd Avenue
— Kalbame lietuviškai. —

Telephone 2427 Greenpoint

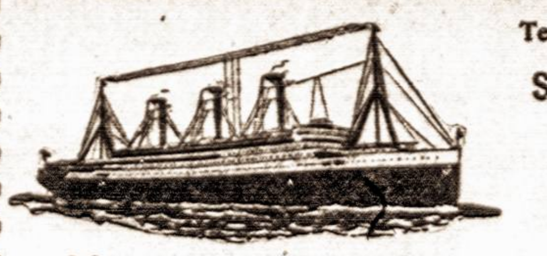

SENIAUSIA LIETUVIŠKA AGENTURA

ŠIFKORČIU

INKURTA 1886 M.

Parduodam Šifkortes visomis geriausiomis linijomis į Lietuvą ir iš Lietuvos į Ameriką, Angliją ir Argentiną, taipgi keliaujantiems suteikiamė geriausius patarimus. Reikalaudami Šifkorčių, visados kreipkitės ypatiškai ar laišku į musų Ofisą, o mes jus aprupinsime.

SIUNČIAME PINIGUS į Lietuvą ir visas dalis svieto saugiai ir pigiai. Per musų Ofisą siunčiami pinigai greičiausia nueina, ir visados siuntėjams duodam žinią, kada buna priimti pinigai. Keliaujantiems į Lietuvą parupiname konsuliariškus pasportus, pasitinkame New Yorke ant dypo, aprupiname bagažus ir palydime ant laivo. Dėlei smulkesnių žinių kreipkitės per laišką pridėdami už 2 centu stampą atsakymui.

„VIENYBĖ LIETUVNINKŲ"

Prenumerata metams $2.00; pusei metų $1.00.
Kanadoje metams $2.50; pusei metų $1.25.
Anglijoj, Lietuvoj ir kitur metams .... $3.00.

Pamatymui siunčiame vieną numerį dovanai.
Kningų katalogą siunčiame ant pareikalavimo dovanai.

J. J. Pauksztis & Co.,
120 Grand Street, Brooklyn, New York.

JONAS S. LOPATTO

Attorney and Counsellor-at-Law (Lietuvis advokatas pabaigęs Pennsylvanijos Universitetą), užsiima varymu provų visuose teismuose.

Ofisas rumuose
308-9-10 Coal Exchange Bldg.
Cor. River and West Market Strs., Wilkes Barre, Pa.
Bell tel. — 1864
Residence 3532 J.

DIRVA

Didžiausis ir naudingiausis laikraštis.
Neužsiima barnėmis nė polemikomis.
Talpina daug žinių.
Talpina daug moksliškų ir pamokynančių straipsnių.
"DIRVA" verta skaityt kiekvienam lietuviui ir lietuvei.
Tik $2.00 metams.
Kanadoj ir Mexikoj $2.50.
Kitose salyse $3.00.
Ant pažiuros vienas No. Dykai.

„DIRVA"
2004 ST. CLAIR AVE. CLEVELAND, OHIO

Tik ką išėjo iš po spaudos puiki apysaka eilėmis
Parašyta JONO VILKELIO.

PASAKA APIE JONUKĄ KVAILIUKĄ ir Gudrųjį Karalių

Tai juokingos eilės iš gyvenimo caro Nikalojaus antrojo. Knygelė susideda iš trijų dalių. Skaitytojas ras labai daug puikaus pasiskaitymo. Eilės tinka ir deklamacijoms.

KAINA TIKTAI 25c.
Galima prisiųsti stampoms.
Kreipkitės į: --
„VIEN. LIET." ADMINISTRACIJĄ.
120 GRAND STREET, BROOKLYN, N. Y

A. Zdažinskas

41 Wolcott Str., New Haven, Conn. „Vienybės Lietuvninkų" Keliaujantis agentas, P. A. Zdažinskas yra ingaliotas užrašyti naujiems skaitytojams „V. Liet." ir priima mokestį nuo senų skaitytojų. Taipgi priima spaudai visokius apgarsinimus, korteles, bilas ir kitokius darbus. „VIEN. LIET." ADMIN.

DUODU DOVANĄ 50C. VERTĖS,

Kas užsirašys „Vienybę Lietuvninkų" pas mane ant metų. Tik vietiniame gyventojams.

JUOZ. SAUNORAS.
829 Clifford Av., Rochester, N. Y.

„VIENYBĖS LIETUVNINKŲ" SPAUSTUVĖ
GREIČIAUSIAI, GRAŽIAUSIAI IR PIGIAUSIAI
atlieka visokius spaudos darbus!

A. RUKAS
„VIENYBĖS LIETUVNINKŲ"
Ingaliotas agentas

UŽ 70 CENT ŲDOVANŲ.

Kas pas mane užsirašys „V. L." ant visų metų užmokant $2.00, gaus dovanų knygoms už 70 centų. Ant pusės metų 30 centų.

A. RUKAS
2544 E. York St., Philadelphia, Pa.

SKAITYK „VIENYBĘ LIETUVNINKŲ" IR PATARK SAVO DRAUGAMS IR PAŽĮSTAMIEMS

užsirašyti naudingą laikraštį

Kaina metams	$2.00
Pusei metų	1.00

KALENDORIUS 1918 METAMS

"Vienybės Lietuvnink[ų]"

Kurie norite įsigyti puikų Sieninį Kalendorių su Že[mėlapiu Lie]tuvos Kunigaikščių paveikslais ir turėti gražų Namelių [pa]gražinimo, prisiųskite stampoms 25c. Kalendorius su[...] spaudoje. Adresuokite: —

„VIENYBĖ LIETUVNINKŲ"
120 Grand Street, Brooklyn, N. Y.

P. S. — Delei brangumo popieros ir abelnai visų spaudos dalykų, veltui šį metą niekam nebus duodama.

Tel. 2320 Greenpoint —::::— Telephone 7867 Main

GRABORIUS

JUOZAS GARŠVA

Mano firma gerai atlieka sekančius darbus: išbalsamuoju ir laidoju mirusius ant visokių kapinių. Pagrabus paruošiu nuo paprasčiausių iki prakilniausių. Parsamdau karietas laidotuvėms, veselijoms, krikštynoms ir kitiems pasivažinėjimams.

Viršui minėtais reikalais kreipkitės pas mane, o busit užganėdinti.

144 NORTH 5th STR. OFFISAI: 264 FRONT STR.
BROOKLYN, NEW YORK.

Vincas Struogis

Lietuvos Vėliavų Išdirbėjas
155 Hope St. Brooklyn, N. Y.
Telefonas 2989 Stagg
Residence Tel. 3671 R-Williamsburg

VISŲ LIETUVIŲ ATYDAI!

Nuo tulo laiko užsiėmiau išdirbinėtikras LIETUVOS VĖLIAVAS musų Draugijoms, Kliubams bei Organizacijoms. Sulygšiol, beveik žėdna musų draugija rupindamasi įsisteigti sau Vėliavą, pasidirbdama pagal geresnį išmanymą savo komiteto.

Taigi šiuomi pranešu lietuviams, kad kur tik randasi draugijos, kliubai arba organizacijos, stengtusi turėti tikrą Lietuvos Vėliavą. Duodami užsakymą padirbimui Lietuvos Vėliavą kreipkitės šiuom adresu:

V. STRUOGIS
155 HOPE STREET BROOKLYN, N. Y.

TEISINGIAUSIA LIETUVIŠKA AGENTURA

Siunčiu Pinigus

ant geriausių ir greičiausių Laivų, keleiviai visados bus užganėdintais.

Parduodu Laivakortes

į visas dalis svieto kuo-greičiausiai ir pagal pinigų kursą. (Stoviu po kaucija $30.000.)

Teipgi Pinigus priimu kurie nori pasidėt dėl apsaugojimo ir ant kiekvieno pareikalavimo juos sugr žin

P. J. CHMIELIAUSKAS
177 E. Main Street
PLYMOUTH PA.
Bell Phone 8—R

W. SLOMINSKA

Mano Dirbtuve Apdovanota Dviem Medaliais

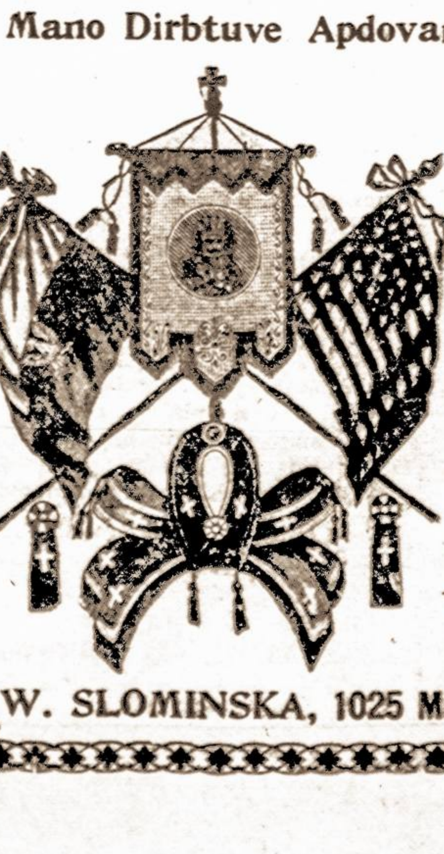

ant Kosciuškos Parodos už rupestingą ir artistišką išdirbimą

KARUNŲ, ŠARPŲ, KUKARDŲ, ROZETŲ, BERLŲ, MARŠALKINIŲ LAZDŲ IR TEIP TOLIAUS.

Turiu už garbę apreikšti guodotiniems Kunigams ir guodotinoms Draugystėms, kad aš dirbu visus augščiau paminėtus daigtus PIGIAUSIAI, TEISINGIAUSIAI IR GERIAUSIAI, nes per daugelį metų užsiimdamą išdirbiniais įgijau geriausią praktiką ir dėl to galiu viską padirbt pigiau ir geriau negu kiti fabrikai.

Su guodone

W. SLOMINSKA, 1025 Milwaukee Av., Chicago, Ill.

Kas bus ateitije.

Kas bus už 100-200 metų

Juk kiekvienam labai žingeidu, kaip žmonės gyvens už 100 ar 200 metų; kaip jie valdysis, koki bus tuomet gelžkeliai.

Argi neverta žinoti kaip už 100 ar 200 metų žmonės rėdysis kokius turės susinešimo įrankius, orlaivius ir tt.

Juk žingeidu, kaip tada gydytojai gydys žmones, kaip išgy dys stebėtiniausias ligas ir tt.

Juk reikia žinoti, koki tuomet bus teatrai, pasilinksminimo vietos ir tam panašiai.

Taigi, reikia tas viskas žinoti, bet iš kur, kaip!

Kad tą viską dažinoti, reikia perskaityti puikią garsaus anglų rašytojo Edward Bellamy knygą:—

PAZVELGUS ATGAL.

Tai didelė knyga susidedanti iš 356 puslapių, išleista ant labai puikios popieros. Joje lengvai suprantamoje kalboje aprašyta viskas, kaip bus ateityje, kaip tuomet žmonės juoksis iš dabartinių laikų, iš visokio skurdo ir tam panašiai.

Ta puiki ir labai žingeidi knyga prekuoja tiktai $1.00, gražuose apdaruose — $1.50.

Ją galima gauti: —

„VIEN. LIET." ADMINISTRACIJOJE.

120 GRAND STREET, BROOKLYN, N. Y.

REUMATIZMAS! REUMATIZMAS!

Kodėl kentėti taip didelį skaudėjimą REUMATIZMA! Visi juokiasi iš Reumatizmo, kurie tiktai vartojo aptiekoriaus F. A. URBONO MILTELIUS (proškus powder) ir LINIMENTĄ, tie šiandien yra sveiki. Taigi ir Jus galite lengvai pasveikti ir sykiu uoktis su sveikaisiais iš reumatišk. skaudėjimų.

REUMATIZMO MILTELIUS ir LINIMENTĄ galite gauti per pačtą tiktai už $1.25.

Visi kreipkitės adresuodami:

F. A. URBONAS, Aptiekorius,

151 METROPOLITAN AVE., BROOKLYN, N. Y.

(KAMPAS BERRY STREET) Telephone Greenpoint 1411

Wm. SHEDLOW'S ir KARL. LATUKAS

Savininkai

VIENATINĖ SVETAINĖ

Galima užsisakyt Baliams, Mitingams ir Veselioms, (vestuvėms)

734-736—3rd Ave.

SO. BROOKLYN, N. Y.

Telephone 1295 South.

Telephone 2372 Greenpoint

Macys Bors. Furniture Co.

DIDŽIAUSIAS NAMAS,

gautvisokių naminių papuošalų ant lengviausių išlygų

$1.00 į sanvaitę

Pristatom į visas apielinkias: Jersey New York, Maspeth. Atvažiuokit kad ir iš toliaus, karai užsimokės.

Musų adresas:

MACYS BROS. Furniture Co.

198-200 Grand Str. Brooklyn, N. Y.

Šale Comedy Teatro. Tarpe Bedford ir Driggs Ave

Įsteigtas 1866 Telefonas 1576 Greenpoint

Edward J. Widness & Co.

Užlaiko Krautuvę

Stubinių Daiktų

Puodų, Stiklinių Daiktų, Pečių, Linoleum, Staltiesių, Langdengių, Geležinių Blekinių Daigtų, Peilių ir t. t.

SPECIJALIŠKI DAIKTAI BARAMS ir HOTELIAMS

99 Grand Street. Brooklyn, N. N.

PAIN-EXPELLER

tai kiekvienos šeimynos geriausis draugas, kuris tikrai pagelbi nuo visokių kentėjimų ir skausmų.

Dabartinės gyvenimo aplinkybės privertė mus pabranginti iki 35 centų mažą buteliuką ir iki 65 centų didelį.

Pilnai tikėkite, kad gausite visada tą senai išbandytą gyduolę tokio pat gerumo ir pagelbingumo. Nesiduokite apgaut suklastuotais vaistais, parduodamais už pigesnę čienią.

Šią seną tikrą gyduolę gausite visuomet tokiame pakelije, kaip čia parodyta. Pirkdami žiurėkite, kad butų ant pakelio ženklas „INKARAS" ir žodis „LOXOL," o taipgi musų pavardė.

Tikrasis PAIN-EXPELLERIS parduodamas visose aptiekose. Galite gauti ir tiesiog iš mus. Patariame pirkt butelįuką už 65 centus, nes jame yra gyduolių dvigubai daugiau, negu už 35 centus.

F. AD. RICHTER & CO.

74-80 Washington Street, New York

Kada turi taisyti dantis, eik pas seną dentistą ant kurio gali pasiremti, kuris jau 10 metų šioje apielinkėje tarnauja, ir kurį visi rekomenduoja. Tas parodo, kad jis užganėdina visus. Speciališkas patarnavimas lietuviams. Galima susikalbėti lietuviškai ir lenkiškai.

Dr. SALETAN & POSNER

SURGEON DENTIST

313 BEDFORD AVE.

KAMPAS SO. 2nd STREET, BROOKLYN, N. Y.

10 metų toj pačioj vietoj.

„DYKAI! DYKAI!

Aš ištraukin dantis be skausmo ir veltui tiems, kurie duoda taisyti ir auksuoti.

Visas darbas visiškai be SKAUSMO

Ne kiekvienas dantistas moka apsieiti su dantimis sunkiam atsitikime, tankiai siunčia pas specialistą. Dr. Chas. Teschberg yra gerai žinomas kaipo specialistas ir įvairiuose atsitikimuose siunčiama pas jį. Ateik ir duok išegzaminuot. Informacijos dykai. Mano karunos ir tiltukai yra 22 karato čysto aukso su dubeltava apačia. Visas darbas gvarantuotas. Kainos prieinamos. Mokestis ant nedėlių. Gazas ir kokainas vartojamas pagal reikalą. Ofiso valandos: Nuo 9 A. M. iki 9 P. M. [illegible] nuo 9 A. M. iki 6 P. M. Nedėlioms nuo 9 A. M. iki 1 P. M.

CHAS. TESCHBERG, D. D. S. Lietuviškas Dantistas

[illegible] Str. kampas Union Avenue. Brooklyn N. Y.

[illegible] lenkiškai ir rusiškai. Telephone Stagg 3698

Kandroto Užeiga

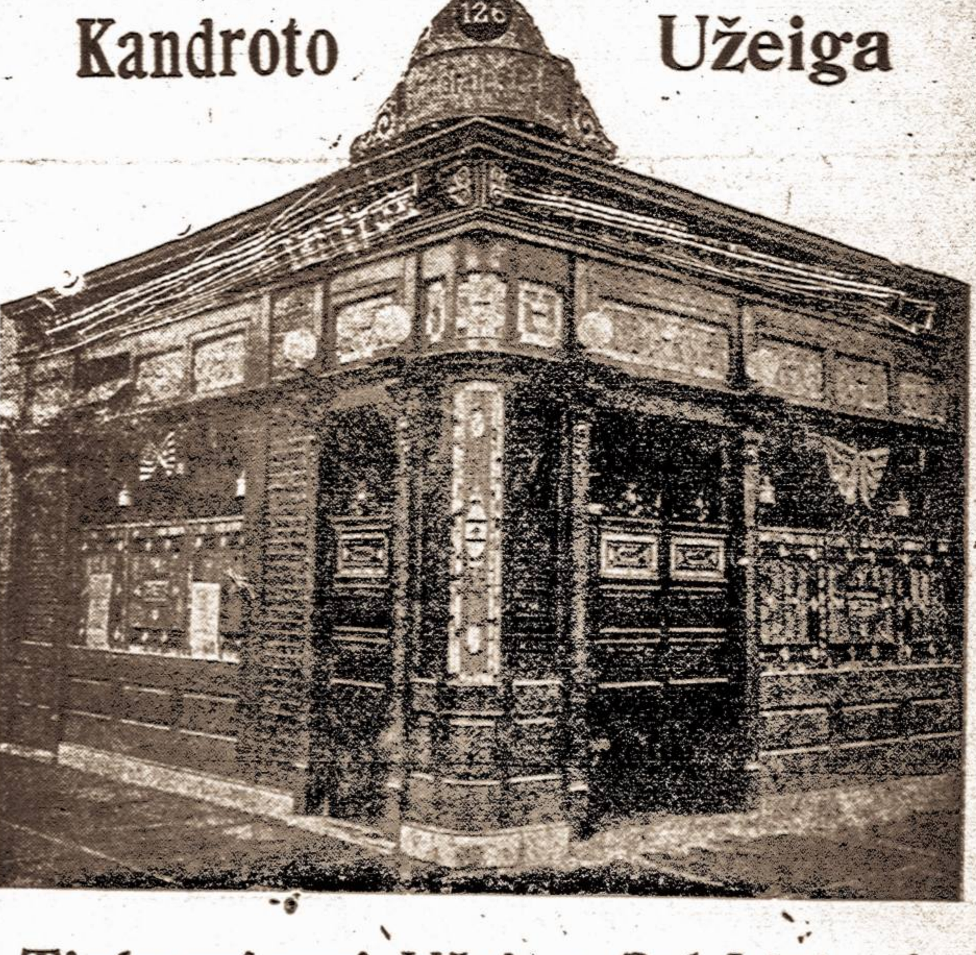

Tinkamiausi Užeiga Del Lietuvių

126 Grand Street

Tel.1490 Greenpoint Brooklyn, N. Y.

NOTARIJUS

(REJENTAS)

JUOZ. O. SIRVYDAS

120 Grand St., Brooklyn, N. Y.

Kokie tik legališki popieriai ir dokumentai reikia užtvirtint ir padaryt—čia yra padaroma: Deviernostįs, pirkimo bilos, liudijimai, certifikatai, vekseliai, etc. etc.

Telephone 3076 Stagg.

HERMAN APELER

UZEIGA

Puikųs užkandžiai ir geri Cigarai

398 Grand Street

kampas Rodney st. Brooklyn, N. Y.

REIKALINGI AGENTAI

STRUPAS IR KOMPANIJA

Mes išdirbam viską, kas tik draugijoms reikalinga: t. y. visokius guzikučius, medalius, kukardas, veliavas, antspaudas ir t. t.,

Mes turim S. L. A., S. L. R. K. A. ir T. M. D. gatavų ženklelių pardavimui: auksiniai po $1.00, sidabriniai žiedai po $2.50, auksiniai žiedai, nuo $5.00 ir aukštyn, laikrodeliams kabučiai po $1.75.

Reikalaukite musu Katalogo šiuo adresu

STRUPAS & CO.

92 Warwick St. Newark, N. J.

33 John St. New York, N. Y.

Laiškus siuskite į Newark, N. J.

LIETUVIŠKA

RESTAURACIJA

Švariai užlaikoma, gretas ir prielankus patarnavimas.

Atvažiavę svečiai iš kitų miestų ir vietiniaiatsilankykit, o gausite puikius valgius kokių tik kas pareikalausite. Priektam užlaikau puikius kambarius nakvynėms, kaip vietiniams taip ir atkelevusiems iš kitų miestų. Kreipkitės po šiuo adresu

J. ZOSTAUTAS.

102 Grand St., Brooklyn, N. Y.

Telephone 1881

Nik. P. Zelwis

Lietuviškas graborius.

Balsamuotojas ir laidotuvių Direktorius. Karietos laidotuvėms, veselioms ir krikštynoms.

Ofisas ir gyvenimas:

1034 Bank Street, Waterbury, Conn.

Lietuviai, kreipkitės reikale.

NORĖDAMAS GAUTI GERUS

ČEVERYKUS

eik visada pirkti pas SIMANĄ POCIUNĄ. Čia gausi Čeverykus gerų išdirbysčių, kaip W.L.DOUGLAS EMERSON ir kitų. Reikalaudamas užeik

S. POCIUNAS

127 Grand St., kampas Berry Street, Brooklyn, N. Y.

// SKAITYKITE

Musų išleistą knyngą

„JAUNIEJI SKRAUJA"

— Senovės medžioklių apysaka.

VISI VYRAI IR BALTRUS!

SKAITYKITE

Pasaulio organą

„TARKĄ!!!"

120 Grand Str., Brooklyn, N. Y.

ATEITIS savo skaitytojams duoda labai daug naudingų raštų apie žmonių sveikatą ir ligas, taipgi apysakų, juokų, eilių, paveikslų. Turi savo korespondentus visoje Amerikoje, taipgi Lietuvoje, Rusijoj, Vokietijoj, Francijoj, Anglijoj ir kt. "Ateities" kaina metams $2.00, pusei metų $1.00. Užsieniuose metams $2.50. Pasižiurėti viena numeri siunčiame dovanai.

"Ateitis", 366 Broadway, So. Boston, Mass.

Rukyk Naujoko Cigarus!

Nes yra padaryti iš importuoto geriausio Havanos, Sumatros ir Domestic tabako; kurie rukant maloniai kvepia ir todel geresnių Cigarų niekur negali gauti! Užtai pas Barbierius, Krautuvėse ir Saliunuose reikalauk tikro lietuvio Naujoko Cigarų. Jo dirbtuvė yra po numeriu:

359 Broadway, Brooklyn, N. Y.

TĖMYK, kad butų NAUJOKO vardas ant bakso!

$2.00 į dieną $2.00 į valandą

KURIS

JUMS GERIAUS PATIKTŲ

Geri "Lietuvos" laikraščio agentai lengvai padaro po $2.00 į valandą liuosu nuo darbo laiku.

Jųs turite progą tą patį padaryti. Ir nereikalaujate savo darbo mesti. Klauskite platesnių informacijų, rašydami

"LIETUVA"

814 W. 33rd St. Chicago, Ill.

Mokykis Francuzų Kalbos

Užsirašyk "Amerikos Lietuvį", kuriame rasi geriausių Raštų, Zinių, Juokų ir Eilių

Taipgi dabar ką tik prasideda Francuzų Kalbos Lekcijos, labai naudinga nors kiek Lietuviams su ta kalba susipažinti. Ypatingai jauniems, kuriems gal atseis Francijoj buti, visiems kareiviams naudinga užsirašyti "Amerikos Lietuvį" $2.00 metams.

"AMERIKOS LIETUVIS"

15 Millbury Street, Worcester, Mass.

VINCAS J. DAUNORA

APTIEKORIUS

TIKRA LIETUVIŠKA

APTIEKA

LIETUVIS PAS LIETUVĮ

SVEIKATA LAIMĖ

229 BEDFORD AVE.

KAMPAS NORTH 4-tos GATVĖS

BROOKLYN, NEW YORK

Visokios Žinios

Žinomas rašytojas Frank H. Simmonds keleriuose S. V. laikraščiuose buvo paskleidęs gana neteisingų žinių apie lietuvius ir jų politikinę ateitį. Dr. Bielskis todel laiške į „Tribune'' redakciją 20d . gruodžio išrodo viršminėto pono klaidas.

Simmonds pasakęs buk reikią vėl sujungti Lietuvą su Lenkija kaip kad susijungę yra Austrija ir Vengrija. Tas pasakymas, sako Bielskis, yra visai klaidingas, nes „verčiant Lietuvą jungtis su Lenkija butų lygu uždėjimu ant jos didesnės verguvės negu kad buvo Rusijos.''

Toliau dr. Bielskis išrodinėja, kad lietuviai nėra slavais (kaip mano p. Simmonds) neigi teutonais, bet atskira lietuvių giminė, kuri bus bene seniausia iš kitų žmonijos genčių. Tikrų lietuvių yra 3 milijonai; slaviškai kalbančių 2 milijonai ir 2 milijonai latvių. Lietuviai trokšta neprigulmingos Lietuvos prie kurios b... prijungti ir Prusų lietuviai, o lenkai gali gauti išeigą į jures per Dancigą, jokiu budu ne per Lietuvą.

„Tribune'' 23 d. gruodžio vėl telp... naujas p. Simmonds straipsnis, kuriame jis vėl tą pačią giesmelę drožia, kad Vokietija sutverdama autonominę Lietuvą bei Lenkiją ištikrųjų pavergs tas šalis. Prie straipsnio pridėta ir platus žemlapis, kur Lietuva (su Ryga, Vilniumi ir puse Suvalkijos) pridalyta prie Vokietijos, o Lenkija prie Austrijos (kuri žinoma yra po Vokietijos intekme). Beto, jei p. Simmonds tikrai nuspėja vokiečių užgrobimo norus, Bulgarija gaus gerą šmočiuką Rumunijos prie Juodųjų jurių ir veik pusę Serbijos; kita gi Serbijos pusė tenka Austrijai.

Matomai p. Simmonds nenori žinoti, kad laisva autonominė Lietuva gali susijungti su beveik sau lygiom Švedija, Norvegija, Danija, Suomija, Latvija ir sudaryti Pribaltikos tautų federaciją, kuri jokiu budu nebutų po vokiečių intekme ir pasekmingai galėtų stembti prieš imperialistinius Vokietijos norus. Jis mat vis nori inbauginti Lietuvą susijungti su Lenkija ir parodyti pasauliui buk tas susijungimas neatbutinai reikalingas. Tuom tarpu kiekvienas sveiko proto lietuvis to griežtai nepripažįsta.

Žodžiu sakant, lenkai (kurių kalbėtojum matomai yra p. Simmonds) uoliai stengiasi pavaryti agitaciją už atnaujinimą Liublino unijos. Tikimės, kad ta agitacija sutrupės į sąmoningus ir teisingus lietuvių reikalavimus bei susipratimą.

Vietines Zinios

Lietuviai dalyvaus Serbų Komisijos priėmime.

A. L. Tautinės Tarybos posėdyje 23 d. gruodžio nutarta dalyvauti priėmime Serbijos komisijos, kuri pribus S. Valstijosna tarp 1 ir 13 d. sausio. Iškilmės atsibus didžiame Hippodromo teatre. Lietuviai turės savo chorą (p-no Šimkaus) ir vieną kalbėtoją. Serbai labai maloniai atsineša link lietuvių ir prižada savo paspirtį kovoje už Lietuvos neprigulmybę.

Taigi 13 sausio visi važiuokite į Hippodromą (6 Av., ir 43 gatvė New Yorke). Lietuviai turime pasirodyti. Įžanga dykai. Tas politiškas susirinkimas rengiamas Mažųjų tautų.

Rusijos revoliucija.

22 d. gruodžio gerb. Račiunas rodė krutančius paveikslus iš Rusijos revoliucijos ir Kaukazo karės lauko, kurie nevienam žiurėtojui sukėlė daug džiaugsmingų bei liudnų jausmų atsiminimų. Labiausiai įspudinga buvo pagrabas 400 šimtų žuvusių kovoje už laisvę pirmose dienose revoliucijos.

P-nia Račiunienė puikiai sudainavo porį dainelių tarpe pertraukų. Pastebima buvo, kad dainuojant „Kur bėga Šešupė'' kuomet duodama proga ir publikai dainuot ir tuom pramokt dainelę iš publikos veik nieks nedainavo Nejaugi brooklyniečiai be balsų?

Tėv. Myl. Dr-jos 3-čios kuopos susirinkimas įvyks pėtnyčios vakare 28 d. gruodžio Lietuvių Ukėsų klubo kambariuose. Susirinkite visi, nes labai daug bus reikalų. Pirmiausiai kiekvienas atėjęs gaus po tris dideles knygas, tai yra „Kulturos istoriją.'' Paskui reikės balsuoti už mokesčių pakėlimą ar prieš ji. Tas labai svarbu.

Jei dar laiko liks, tai bus skaitytas trumpas referatas. Skaitys P. Norkus.

Todel nepamirškite. Atsiveskite ir kitus prisirašyti.

U. Kriaučiuniutė.
TMD. 3 kp. sėk.

Medžioklė ant šnipų.

S. V. slaptos policijos agentai neužilgo mano padaryti gerą medžioklę ant vokiškų šnipų, kurie panaudodami jureivius, persiųsdavo Vokietijon daugybę svarbių žinių surašytų ant popieros nematomom juodylom.

Brooklyniečiams žinotina.

Pranešimas brooklyniečiams. Pasklydus gandui, kad artistas A. Vitkauskas žada apsigyventi Waterburyje, Conn., daugelis pradėjo kalbėti, kad Dramatiška Dailės Draugija nustos gyvavus, tad šiuomi pranešama, kad D. D. D-ja gyvuos, kaip ir gyvavo ir bus vedama artisto A. Vitkausko, kurs karts nuo karto atvažinės iš Waterbury, Conn. Tas buvo nutarta paskutiniame dr-jos susirinkime, 4 d. gruodžio. Dabar mokinamasi „Pileniečiai.''

R. Adžgauskas,
D. D. D-jos sekr.

Iš Dram. Dailės Dr-jos veikimo.

Pereitą nedėldienį ji statė veikalą „Musų gyvenimo Dienos'' Newarke. Vakarą rengė vietinė ALTS. kuopa. Viskas pavyko gana gerai. Publikos atsilankė gana daug.

M. Vaitekunas paliuosuotas iki teismo.

Kaip jau buvo pranešta, kad jis buvo suareštuotas iš priežasties, kad pas jį buk rasta koki tai įrankiai išdinamitavimui laivo, dabar jis paliuosuotas iki teismo. Kaucija sumažinta nuo 25 iki 10 tukstančių. Jis užėjo mųs redakcijon ir sakėsi esą visiškai nekaltas. Jis pranešė, kad pirmiau darė net 5 sargai kratą ir nieko nerado pas jį. Jis spėja, kad kas nors ant keršto jam indėjo elektros vielos šmočiuką su bresine gilziuke. Paliuosuotas 12 d. gruodžio prašo draugijų ir lietuvių pagalbos.

ALTS. 1-mos kuopos susirinkimas...

Atsibuvo pereitą nedėldienį. Buvo pusėtinai prisirinkę. Svarstyta daug reikalų politikos klausimuose, o daugiausiai apie ateitį liuosos neprigulmingos Lietuvos. Prisirašė du nauji nariai: p. K. Damuša, ir J. K. Vasiliauskas.

Savame name.

Žinomas brooklyniečiams p. M. Mierzvinskas, kuris laikė mėsos krautuvę (butcher shop) per daugelį metų po no. 75 Grand St., nuo gruodžio 15 d. atidarė savo name po no. 123-125 Grand St., (priešais „Vien. Liet.''). Bučernė yra puikiausiai įrengta, viena iš puikiausių ant Grand Str. Didelis pasirinkimas įvairių mėsų ir lietuviškų skilandžių.

DIDELIS KONCERTAS IR BALIUS!

Rengia SLP. Draugija, atsibus per Naujus Metus 1 d. sausio (January) 1918 m. Tautiškame name, 101-103 Grand Str., Brooklyn, N. Y. Svetainės durys bus atdaros nuo 2 val. po pietų. Pradžia 3 val. vakare. Koncerto programas prasidės 6 val. vakare. Įžanga ypatai 25 centai.

Draugai ir draugės nepamirškite šio puikaus koncerto ir baliaus. Šiame koncerte dalyvaus geriausi dainininkai, smuikoriai ir pianistai, butent: J. Butėnas, pagarsėjęs dainininkas visame Brooklyne ir apielinkėse. B. Kalkius ir Hunka, smuikų duetas. Taipgi bus ir daugiau solistų. Yra užkviestas Patersono chōras. Muzika V. Retekevičiaus.

Kviečia **Komitetas.**

Pastaba. — Yra leidžiama ant išlaimėjimo trįs puikios dovanos 1. — smuikas vertės $10.00; 2. laikrodis vertės $5.00; 3. puikus kalendorius.

„VYTAUTO PRISIEGA''
Linksmiausi vieta, tai kambariai papuošti su gražiais paveikslais, vienas iš tų yra „VYTAUTO PRISIEGA'', didelio formato paveikslas. Kainuoja 35c. su prisiuntimu. Šie paveikslai jau baigiasi, ir trumpam laike jų nebus galima gauti už jokius pinigus. Pasiskubinkit. Pinigus siųskite stampoms; adresuokite:
„VIEN. LIET. ADMIN.
120 Grand Str., Brooklyn, N. Y.

LINKSMŲ KALĖDŲ!

Artinas Šventos Kalėdos, kiek vienas siunčia pasveikinimą-kortelę vaikinas mylimai merginai, mergina — savo mylimam, draugas-draugui, giminiai ar pažįstamui. **Pasiųsk lietuvišką atvirutę.** Aš užlaikau daugybę gatunkų atviručių visos spalvuotos. Tai gražiausias atminimas ant švenčių. Viena už 5 centus, 6 atvirutės už 25c. Taipgi užlaikau įvairių knygų, rašomų plunksnų, pypkių ir taip toliau. Visuomet kreipkitės pas

A. STRUMINSKAS
184 Grand Str., Brooklyn, N. Y.
Jan. 1 1917.

„Jaunimas, tai ateities gerbuvis.'' — Taip sako mokslo žmonės ir tas yra neužginčijama teisybė.

KNYGA

"JAUNIEJI SKRAUJA"

Tai neišsemiamas šaltinis apie jaunuomenę. Musų literaturoje apie jaunuomenę mažai yra veikalų. Ir tą didžiausią spragą užpildo knyga „Jaunieji Skrauja''. Kiekvienas jaunuolis vyras ar mergina, norėdamas žinoti apie save, apie jaunystę, apie gamtos grožybes, apie išauklėjimą — butinai turi perskaityti knygą „JAUNIEJI SKRAUJA.''

Perskaitęs šią knygą vyras ar mergina pakils augščiau dvasioje, paliks draugijai naudingu, pažins kas yra gera ir bloga. Taippat yra naudinga perskaityti tėvams — vaikų auklėtojams. Knyga didelė ir gražiai atspausta, pusl. 309.

Kaina $1.00.

Pinigus siųskite Money Orderiu, adresuojant:

„VIENYBĖ LIETUVNINKŲ''
120 GRAND STREET, BROOKLYN, N. Y.

Tel. 5311 Greenpoint.

Jokuba Kancieriu

253 WYTHE AVE.
Kampas North 1-st Street
BROOKLYN, N. Y.

Kada nori gauti gerą fotografiją su gyvu panašumų ir kuri laikys metus, eik pas plačiausiai žinomą artistą fotografistą

STRAUSS
PHOTO ART STUDIO
301 GRAND STREET
BROOKLYN, N. J.
kampas Havemeyer Gt. Viršuj Plaza teatro

SPECIALIŠKAI!
Del skaitytojų šio laikraščio („Vien. Liet.'') 6 gražios fotografijos ir 1 malevotas portretas už 75c. Tik šį mėnesį
Atsinešk šį apgarsinimą su savim.

THE LACKAWANNA

Parankiausei geležinkelei Europon keliaujantiems. Linijos sueina prie Trans-Atlantiškųjų laivų. Nebrangiai perdavinėja bagažą ir perveža pasažierius

The Road of Anthracite

(Kietųjų auglinių kelias).
Trumpiausis kelias į Buffalo.
Tiesiai į Scrantoną ir Anglių Sritį.
Tarpe New Yorko ir Buffalo penki traukiniai kasdien.
Tarpe New Yorko, Chicago ir Vakarų keturi traukiniai kasdien.
Tarpe New Yorko, St. Louis ir Pietvakarių, kasdien.
Tarpe visų vietinių Punktų nuolatinis ir parankus susinešimas
Artymesnių informacijų apie kainas, traukinių begiojimą, etc., kreipkitės pas savo vietinį agentą arba rašykite pas:

Lackawanna Railroad

George A. Cullen,
Passenger Traffic Ma
90 West Street, N. Y.

JONAS
KULBOKA
Visu Draugas
291 Wythe Ave.
Kampas So ...1-st Str.
BROOKLYN, N. Y.
Tel. 279 Greenpoint.

New Plaza Hall

Dvi
DIDELĖS SALĖS
DEL
BALIU,
BENKIETU,
YPATINGAI
VESEILIU
IR LINKSMU
VAKARĖLIU

PUIKUS
KAMBARIAI
MITINGAMS
ARBA ŠIAIP
VISOKIEMS
SUSIRINKIMAMS
IR T. T.

A. Miller, Savininkas

121-31 Havemeyer Str., 265-267 So 1st Str., 318-324 Grand Street
BROOKLYN, N. Y. Telephone 4437 Stagg

SAULE
THE SUN

Du-kart nedėlinis laikraštis
...magiausias lietuviškas laikraštis visoje pasaulėje.
IŠEINA kas UTARNINKĄ ir PĖTNYCIĄ
Prenumerata kaštuoja:
Amerikoj Ant viso meto $2.50
Ant pusės meto $1.25
EUROPOJE Rosijoje ir Lietuvoje $3.50
Anglijoj ir Skotlandijoj 15 sh.
Prusuose 15 markių.

Priek tam pilnai užsimokėję skaitytojai kas metas gauna DOVANĄ ...ikų Kalendorių.

Adresavokite:
W. D. Boczkowski & Co
520-522 W. South Al.
MAHANOY CITY, PA

PIRMAS
LIETUVISKAS
Fotografistas ir Maliorius
Geras darbas.
Vidutiniška ...ia
G. BENSON,
328 Bedford Ave, Brooklyn, N. Y.

Bell Phone, Dickinson 3995 M.
Dr. Ignotas Stankus
1210 S. Broad St., Philadelphia, Pa.
Physician and Surgeon (lietuvis gydytojas ir chirurgas pabaiges Indianos Universiteta) Gydo visokias ligas vyru, moteriu ir vaiku. Daro operacijas.
Ofiso valandos: 9-11 rito. 2-4 po piet. 7-9 vakaro. nedelioms; 9-11 rito 1-4 po piet.

— NEPAMIRŠKIT —
Tautiško Namo,
Extra, parankiausia Salė veseilioms,
Baliams. Teatrams ir mitingams.
Skanųs užkandžiai ir nakvynė.
A. RAZUTIS
101-103 Grand Str. Brooklyn, N. Y.
Telephone 1470 Greenpoint

Telephone 3674 Stagg
Robertas Gabrecht's
Kasdien
Szutinti Kliamsai ir Kliamsu Sriuba
355 GRAND STREET, KAMPAS MARCY AVE. Brooklyn, N.Y