Instoigtas 1886.
„VIENYBĖ LIETUVNINKŲ"
SAVAITINIS LAIKRAŠTIS
Eina Seredomis, Brooklyn, N. Y.

Metinė prenumerata:
Suvienytose Valstijose ... $2.00
Kanadoje 2.50
Visose kitose viešpatystėse 3.00
Prenumerata apmokama iš kalno.
Prenumeratos metams skaitosi nuo dienos užsirašymo, ne nuo Naujų Metų.
Apgarsinimų kainų klauskite laišku:
J. J. PAUKSZTIS & CO., INC.
120-124 Grand St.
Brooklyn, N. Y.
Telephone, 2427 Greenpoint.

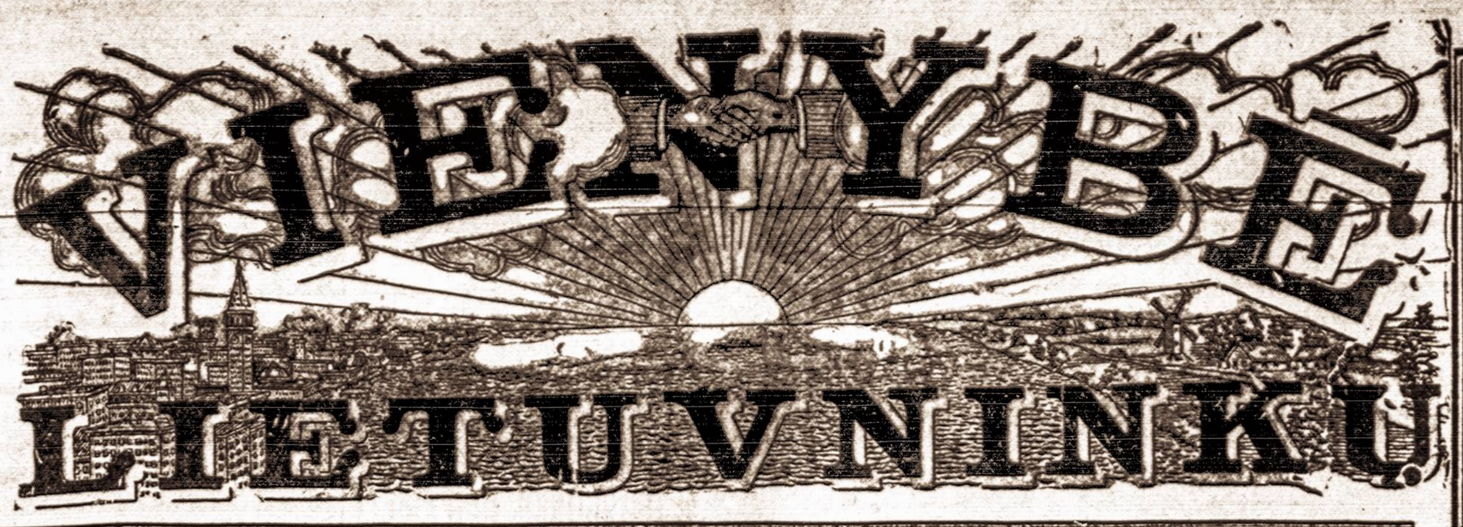

Established 1886.
„VIENYBĖ LIETUVNINKŲ"
THE LITHUANIAN WEEKLY
Published Wednesdays at Brooklyn, New York.
Yearly Subscription Rates:
United States $2.00
Canada 2.50
All other countries 3.00
Advertising rates on application.
Address:
J. J. PAUKSZTIS & CO., INC.
120-124 Grand St.
Brooklyn, N. Y.
Telephone 2427 Greenpoint.

N Y Public Library
476 Fifth Avenue

...omenės, literaturos ir politikos savaitinis laikraštis.

NO. 8. (Telephone 2427 Greenpoint)
BROOKLYN, N. Y. VASARIO (February) 20 d., 1918 M.
Entered As Second Class Matter Oct. 23, 1907, At The Post Office At Brooklyn, N. Y. Under Act of March 3rd 1879.
METAI XXXII. (Telephone 2427 Greenpoint)

True translation filed with the postmaster of Brooklyn, on February 20, 1918, as required by the Act of Oct ober 6, 1917 (Trading with the Enemy Act.")

Vokiečiai žada paskelbti Lietuvos nėprigulmybe

True translation filed with the Postmaster of Brooklyn, on February 20, 1918, as required by the Act of October 6, 1917 (Trading with the enemy Act.)

VOKIEČIŲ LAIKRAŠTIS ‚WORWAERTS'' PRANEŠA, KAD NEUŽILGO BUS PASKELBTA NEPRIGULMINGA LIETUVA, KAIPO BUFERINĖ VALSTIJA.

PETROGRADE BUVO 4 DIENOS TERRORO. MUŠIAI TARP BANDITŲ IR RAUDONOS GVARDIJOS.

BOLŠEVIKAI AREŠTUOJA VOKIEČIUS, O ESTONIJOJE IR LIVONIJOJE JUOS NORI IŠMUŠTI.

SMARKŲS MUŠIAI BOLŠEVIKŲ SU UKRAINOS KARIUMENE.

KAUNE IR GARDINE BUVO SUKILIMAS VOKIEČIŲ KAREIVIŲ. JIE ATSISAKĖ VAŽIUOTI Į VAKARINĮ FRONTĄ.

RUSIJAI GRĖSIA BADAS IR VISOKIOS LIGOS.

Associated Press korespondentas iš Amsterdamo praneša: — Interview'je, atspausdintame „Lokal Anzeiger,'' vyskupas Karevičius, nuo nekurio laiko vedantis pasitarimus su Imperijos kancleriu ir Vyriausioje Kariumenės Stovyklėje apie Lietuvos reikalus pasakė: —

„Aš atvykau čionai pranešti Vokietijos valdžiai, jog atėjo laikas apsvarstyti Neprigulmingos Lietuvos sutvėrimą, kuri, nėra abejonės, prisišlies prie Vokietijos. Mes turim omenyje monarkinę valstiją pastatytą ant krikščioniško ir konservativio pamato. Aš buvau užtikrintas, kad mano pasiulymai bus maloniai apsvarstyti.''

Delei šito Lietuvių Tautinė Taryba susirinkime 17 d. vasario išnešė rezoliuciją, kurioje pažymi kad jeigu vyskupas Karevičius ištikro taip sakęs, tai jisai kalba vien už save ir neišreiškia visų lietuvių noro, kuris yra — Neprigulminga demokratinė respublika.

Iš karės lauko

RUSIJA NEBEKARIAUJA.

True translation filed with the Post master of Brooklyn, on February 20, 1918, as required by the Act of Octo ber 6, 1917 (Trading with the enemy act).

Petrogradas. — Oficialiai skelbiama: Taikos tarybos užsibaigė. Vokietijos kapitalistai, bankieriai ir dvarponiai, paremti tyliu sutikimu anglų bei francuzų buržuazijos, pasiulė musų taikos delegacijų draugams tokias sąlygas, kurios Rusų revoliucija negali priimti.

Vokiečių ir austrų valdžios laiko naguose žemes ir žmones užkariautus ginklų spėka. Su šitokia autoriteta rusų žmonės, darbininkai bei ukininkai, negali sutikti. Mes negalėjom pasirašyti ant taikos sutarties, kuri atneštų nuliudimą, priespaudą ir kančias milijonam darbininkų bei ukininkų.

Bet taiposgi mes negalim nevesime ir neturim tęsti karės pradėtos carų ir kapitalistų sąjungoje su carais ir kapitalistais. Mes nekariausime ir neturim kariaut su vokiečiais ir austrais — tokiais pat darbininkais ir ukininkais kokiais esame patįs.

Mes nepasirašome po kapitalstų ir dvarponių taika. Lai vokiečių ir austrų kareiviai žino kas juos stato karės laukan ir lai jie žino del ko jie kariauja. Ir lai jie taippat dažino, jog mes atsisakome kariauti prieš juos.

Musų delegacija, pilnai suprasdama savo atsakomybę prieš Rusijos žmones ir prispaustus kitų šalių darbininkus bei ukininkus, 10 d. vasario užreiškė Federalės Rusų Respublikos Žmonių Komisarų Tarybos varde valdžiom tų žmonių, kurie su mumi kariauja, ir neutralėm, kad ji atsisakiusi pasirašyti po aneksionistine taika. Rusija už save paskelbia, kad dabartinė karė su Vokietija, Austro-Vengrija, Turkija ir Bulgarija užsibaigė.

Tuom pačiu laiku, rusų kareiviai ant visų frontų gauna pilnos demobilizacijos prisakymą.

Seka parašai Leono Trockio ir kitų delegacijos narių.

VOKIEČIAI TURI 2 MILIJONU KAREIVIŲ ANT FRANCIJOS FRONTO.

True translation filed with the Post master of Brooklyn, on February 20, 1918, as required by the Act of October 6, 1917. (Trading with the Enemy act).

Paryžius. — Daugiau rimtas, bet neikiek nepesimistiškas žvilgsnis laipsniškai užima vietą vilties laisvai išreikštos gerai informuotų žmonių pora mėnesių atgal, kad šis pavasaris ir vasara bus nusveriančiu laikotarpiu, ir kad taika gali invykti rudenio arba metų gale. Bešališki francuzai pripažįsta, kad Vokietijos pozicija ačiu dabartiniems Rusijos nuotikiams žymiai pagerėjo, ir supranta, kad nesąmoninga yra perdaug dėti vilties ant išdavų, kurias duos įsisiurbimas Vokietijon bolševikiškų teorijų.

Teisybė yra ta, kad abiejų šalių spėkos yra beveik lygios Francijoje, ir kad apsigynimo sistemos yra perdaug geros idant bile viena pusė tikėtųsi žymios pažangos priekyn.

Aprokuojama, kad vokiečiai va karų fronte teturi 174 divizijas — arba 2 milijonu, 88 tukstančiai vyrų. Tas rodo tik 21 diviziją daugiau negu pereitą pavasarį, kuomet kaip anglai taip francuzai vedė ofensives, o vokiečiai tik gynėsi.

KITAME MĖNESYJE VOKIEČIAI UŽPULS.

True translation filed with the Post master of Brooklyn, on February 20, 1918, as required by the Act of October 6, 1917. (Trading with the Enemy act).

Anglų Armijos stoveinė Francijoje. — Sulyg vieno vokiečių imtinio pranešimo, vokiečiai nustatę kokią tai dieną kovos mėnesyje vedimui mažiausiai vieno didelio užpuolimo ant anglų fronto. Imtinis nežino ar tai bus visuotinas užpuolimas tame laike.

Imtinio pasakymas nėra nuostabus, atsižvelgiant į tuos karštus prisirengimus priešo visu frontu daromus ir į gražų džiovinantį orą čia kelintą diena viešpataujanti. Buvo užtėmyta nenormaliniai traukinių judėjimai. Taippat kanuolės tai šen tai ten visdauginasi.

Didelį buriai vokiškų kareivių yra nuolatos mokinami kaip užpulti. Artileristai taiposgi gauna tam tikrą palavinimą. Abi armijos laukia didelių nuotikių netolimoje ateityje.

AMERIKIEČIAI KAREIVIAI TURI SAVO LAIKRAŠTĮ FRANCIJOJE.

True translation filed with the Post master of Brooklyn, on February 20, 1918, as required by the Act of October 6, 1917 (Trading with the enemy act).

Paryžius. — Pasirodė pirmutinis numeris „Stars and Stripes'' oficialio spausdinio Amerikos ekspedicijoninio burio. Tai savaitinis laikraštukas, pavelytas Vyriaus. Kom.; ir redaguojamas bei prirašomas oficierių ir karievių. Visas ir pelnas skiriamas jiems.

Iš Visur

TAIKOS TARYBOS PASIBAIGĖ AUDRINGAI.

True translation filed with the Post master of Brooklyn, on February 20, 1918, as required by the Act of October 6, 1917 (Trading with the enemy act).

Zurich. — Municho (Bavarijoje) Neue Augsburg Leitungos korespondentas praneša, kad paskutiniai pasitarimai L. Brastoje tarpe Kuhlmano, Černino ir Trockio buvo begalo audringi ir užsibaigė griežta pertrauka, kuri rodė ateityje vėl karę.

Koresp. sako: „Štai kodel vokiečių vyriausia komanda ir šneka apie butinumą energiškų karės priemonių pavartojimo prieš rusus.''

SAKO BOLŠEVIKAI ATŠAUKĖ ARMIJOS DEMOBILIZACIJĄ.

True translation filed with the Post master of Brooklyn, on February 20, 1918, as required by the Act of October 6, 1917 (Trading with the enemy act).

Amsterdam. — Visi vokiečių laikraščiai pažymi faktą, kad tris valandos po to kaip prisakymas demobilizuoti Rusijos armiją buvo išsiuntinėtas pridurmui pasiųsta kitas prisakymas reikalaujantis sustabdyti cirkuliaciją pirmojo. Tas aiškinama tuo, buk Bolševikų valdžia nemano prisilaikyti ką Trockis paskelbė.

Zeitunga Am Mitag net sako, kad yra priparodymai, jog Trockio prižadėjimas paleisti Rusijos armiją yra manevras apdumti akis. Ji tvirtai užreiškia, kad bolševikai uoliai tveria Raud. Gvardiją iš armijos likučių su vilčia gauti milijoninę kariumenę, kuri palaikytų bolševikų spėką parubežinėse valstijose.

VOKIETIJA PASKELBSIANTI LIETUVOS NEPRIGULMYBĘ.

True translation filed with the Post master of Brooklyn, on February 20, 1918, as required by the Act of October 6, 1917 (Trading with the Enemy Act).

Amsterdam. — Socialistų laikraštis Vorwarts sako, kad pirmučiausiu dalyku, kuris bus apkalbėtas Vyriausioje Stovykloje laike von Hertlingo ir Kuhlmano vienšnagės pas kaizerį, bus paskelbti Lietuvos neprigulmybę. Sulyg Vorwarts neužilgo bus paskelbta proklamacija apreiškianti Lietuvos neprigulmybę.

ANGLIJOS VALDŽIA SUSTIPRĖJO.

True translation filed with the Post master of Brooklyn, on February 20, 1918, as required by the act of October 6, 1917. (Trading with the enemy Act).

Londonas. — Atstovų Butas 159 balsais prieš 28 atmetė radikalo p. R. Holto pataisymą prie atsakymo į karaliaus kalbą išreiškiančio apgailėjimą, jog „santarvėje su Versailės Vyriausios Karės Tarybos nutarimais karės vedimas bus pirmučiausiu ir vienatiniu valdžios tikslu.'' Mažumoje buvo veik visi pacifistai.

Lordas Hugh Cecil laike debatų apie šį pataisymą užreiškė, kad jo priėmimas priverstų dabartinę valdžią rezignuoti.

Tokiu budu nors Anglijos valdžia ir labai kritikuojama, bet Atstovų Butas nemano jos pakeisti kita.

PER KARĘ ŽUVO 714 NORVEGIJOS LAIVŲ.

Londonas. — Norvegų ambasada čionai paskelbė, kad nuo pradžios karės iki sausio 1918 m. 714 norvegų laivai žuvo, turinti virš milijono tonų intalpos, su 883 jureiviais. Beto 53 laivai su 700 žmonių užrašyti kaipo žuvę be žinios.

O reikia atminti Norvegija yra neutralė.

VAIKUČIAI SUDEGĖ KLIOŠTORIUJE.

Montreal, Kanada. — Grey kliošturius nuo nežinomos priežasties pradėjo degti. Liepsnos kilo toje dalyje kur miegojo kudikiai. Nežiurint vienuolių savęs išsižadėjimo ir drąsos, sakoma, apie 100 kudikių bus žuvę. Esanti ligoninėje sužeisti kareiviai, seniai, pabėgėliai, skaitliuje tukstanties žmonių spėjo išsigelbėti.

BRIUSELYJE SUIRUTĖS.

Amsterdamas. — Vokietija ves dama savo politiką — suskirstyk ir valdyk — sukėlė agitaciją tarpe Belgijos flemingų, kad šie pasiskelbtų autonomiją nuo Belgijos (kur didžiumoje gyvena vos skirtinga tauta valunai. Nesenai todel kokia ten Flandrų Taryba paskelbė Flandrijos neprigulmybę ir paliepė rinkti atstovus į parlamentą. Tą dagirdus Belgijos

Renkitės į Lietuvių Seimą New Yorke

Visos Amerikos organizacijos ir draugijos rinkite ir siųskite delegatus į Lietuvių seimą New Yorke, kuris įvyks kovo 13 ir 14 dd., kad pasakyti visam pasauliui; ko leituviai geidžia. Taipgi ir susitarti prie bendro veikimo.

Siųskite nuo 50 draugijos narių 1 delegatą. Nepilna 50, jei tik yra bent jos pusė skaitosi už 50.

Iškalno ruoškitės ir siųskite seimo rengimo komisijai delegatų mandatus, kad juos prieš seimą sutvarkius.

Seimas prasidės ant 9 v. ryte, 13 d. kovo Madison Square Garden Teatre (kampas Madison ave. ir 27 gatvės).

Koncertas bus toje pat vietoje, 13 d. kovo vakare. Programas kuoplačiausis. Dalyvaus dainininkai iš tolimiausių vietų. Dainuos choras susidedantis iš 400 dainininkų po Šimkaus vadovyste.

Visokiuose seimo reikaluose kreipkitės sekančių antrašu:
Seimo Rengėjams, Sta. W. Box 58, Brooklyn, N. Y.

Seimo Rengėjai.

DYKAI! DYKAI!!
KALENDORIUS 1918 METŲ
Šį metą „Vienybė Lietuvninkų'' išleido labai gražų lietuvišką sieninį kalendorių su Lietuvos kunigaikščių paveikslais ir Lietuvos vėliava, spalvuota.
Visi „Vienybės Lietuvninkų'' skaitytojai, kurie pilnai užsimokės už siuos (1918) metus prenumeratą prisiųsdami $2.10 gaus po sieninį Kalendorių DYKAI. Taippat ir naujai užsirašantieji ant metų „Vien. Liet.'' gaus kalendorių. Šis kalendorius tai puikiausias namelio papuošimas.
Siųsdami prenumeratą adresuokite:
„VIEN. LIET.'' ADMIN.
20 Grand Str., Brooklyn, N. Y.

valdžia (esanti Francijoj) paliepė to krašto teisėjams areštuoti seperatistų agitatorius. Trįs teisėjai tą prisakymą išpildė suareš tuodami du veikėju. Vienok vokiečių policija šiuos paleido, o jų vieton suėmė teisėjus ir išvežė Vokietijon. Delei to kilo didelės demonstracijos Briuselyje, ir vokiečių kareiviai esą sušaudę keletą demonstrantų.

BOLO NUTEISTAS MIRTI.

Paryžius. — Pragarsėjęs Bolo Paša, kuris buvo vokiečių nusamdytas papirkti visą eilę Francijos laikraščių su tikslu kad šie skleistų žmonėse pacifizmo dvasią, tapo nuteistas mirti. Jis bus nušautas. Prisaikinti vos 15 minutų svarstė nuosprendį.

Prie Bolo Pašos areštavimo žymiai prisidėjo p. Lewis New Yorko Attorney General, kuris priparodė kaip Vokietija per pasiuntinį Bernstorfą ir New Yorko bankus davė Bolo Pašai apie pusantro milijono dolarių su kuriais šis turėjo papirkti Le Journal ir kitus francuzų laikraščius.

Iš Amerikos

TAIKOS PAMATAI.

True translation filed with the Post master of Brooklyn, on February 20, 1918, as required by the act of October 6, 1917. (Trading with the enemy Act).

Washingtonas. — Prezidentas savo kalboje kongrese išnagrinėdamas von Hertlingo ir grafo Černino kalbas sakė, kad taika gali buti pamatuota ant šių pradų:

1. Kad kiekviena dalis galutino išrišimo turi buti pamatuota ant tikros teisybės to paskiro dalyko ir ant tokių suderinimų, kurie geriausiai duotų patvarią taiką.

2. Kad žmonės ir žemės neturi buti mainomi iš rankos rankon palei įvairias valstijas lyg jie butų savastis arba užstatas; bet kad,

3. Kiekvienas teritorialis išrišimas surištas su kare turi buti padarytas del gerovės gyventojų, kuriems toks išrišimas apeina, o ne butų paliktas dalimi sutaikymo ar suderinimo besiginčijančių valstijų reikalavimų; ir

4. Kad visos gerai jau apsireiškusios tautinės aspiracijos bus užganėdintos, kiek tik galima nesudarius naujų arba atnaujinus senų nesutikimo bei antagonizmo apystovų, kurios galėtų ateityje sulaužyti Europos, o galutinai ir viso pasaulio, taiką.

VISI SUKAKĘ 21 METŲ BUS DRAFTE.

True translation filed with the Post master of Brooklyn, on February 20, 1918, as required by the Act of October 6, 1917 (Trading with the enemy act).

Washingtonas. — Senato Karinė komisija raportavo priimtinu Karės Dept. bilių, kuris pataiso drafto įstatymus taip, kad nuo kiekvieno vyro pasiekiančio 21-mus metus reikalaujama užsiregistruoti, ir kad kvotų (dalįs, kurias reikia pašautki) nustatymas toliau bus pamatuotas ne skaičiumi valstijos gyventojų, bet skaičiumi I klesos vyrų. Pasiulymas paliuosuoti užsiregistravusius, bet dar nedraftuotus vyrus kaip tik šie pasiekia 31-mus metus neineina biliun. Taippat ten nėra nei pataisymo reikalaujančio, kad visi vyrai 19 metų užsiregistruotų.

OVERMANO BILIUS GAL BUT PEREIS.

True translation filed with the Post master of Brooklyn, on February 20, 1918, as required by the act of October 6, 1917. (Trading with the enemy Act).

Washingtonas. — Ačiu nesenai įvykusiems pasitarimams tarpe Prezidento Wilsono ir Senato abiejų partijų vadovų Sen. Overmano bilius, duodąs Prezidentui galią suderinti ir pertvarkyti valdžios karės mašineriją, tapo apkarpytas. Yra didelė galimybė, kad kompromisas bus atsiektas tarpe Prezidento ir kongreso vadovų, kuris padarys bilių visiem priimtinu.

Bilius bus taip sustatytas, kad suteiks Prezidentui galę pertvarkyti Karės Departamentą, paliekant kitus nuošaliai.

NEBĖRA „TINGIŲ" PANEDĖLIŲ.

Washingtonas. — Kuro Administratoriaus patvarkymas uždaryti dirbtuves ir teatrus panedėliais suspenduotas, nes anglies stovis žymiai pagerėjo. Lieka galėje ta patvarkymo dalis, kurioje kalbama kam pirma gelžkeliai privalo siųsti iš kasyklų anglis.

HOOVERIS UŽDARĖ BAFF KO KIAUŠINIŲ KRAUTUVĘ.

Washingtonas. — S. V. Maisto Adm. nutarė uždaryti visam karės laikui Baff brolių kiaušinių krautuves užtai, kad šie bandė kelti to produkto kainas ant rinkos. Jie tą darydavo šiaip: pirmasis brolis (kiekvienas mat turi atskirą biznį) pirkdavo kiaušinius po 37 ir pusę centų už tuziną ir parduodavo kitam broliui už 48 ir pusę centus. Ir taip toliau. Kolai tas tuzinas apeidavo Baff brolių krautuves, tai jau ingydavo prekę 51 ir pusę centų.

Todel „brolių" krautuvės ir uždaromos. Jos randasi New Yorke. Manoma, kad Maisto Adm. paims krautuves į savo rankas, jei 18 d. vasario pasirodys, kad jose dar esama neišparduotų kiaušinių.

VEŽIOS PAČTĄ ORU.

Washingtonas. — Ateinančią vasarą Pačto Dept. inves orinę tarnystą laiškams vežioti tarpe Washingtono, Philadelphijos ir New Yorko. 21 d. vasario bus atverti orlaivių pasiulymai, o apie gegužį prasidės jų lakstymas. Iš pradžių tik pirmos klesos siuntiniai bus tuo keliu vežami. Tai nėra tiktai bandymas, sako virš Burlesonas, bet pasiliks tikrenybe ant visados, jei tik pasirodys praktiška.

„PAKAVOJO" KAIZERĮ OHIO.

Columbus, Ohio. — Šio miesto piliečiai buvo parengę neva bazarą, kurio pelnas ėjo karės reikalams. Per tris dienas jie „šaudė" kaizerio, kron princo ir Hindenburgo stovyklas basebolėmis po 25c. už šuvį) iki jų „neužmušė." Tuomet, suprantama, buvo pakasynos, kuriose dalyvavo didžios žmonių minios, sužeisti Kanados kareiviai ir tt. Vienok nei vainikų nei ašarotų veidų pakasynose nesimatė.

Darbininkų Reikalai

GELŽKELIŲ DARBININKAI REIKALAUJA DIDESNIŲ ALGŲ.

Washingtonas. — Atstovai organizuotų ir neorganizuotų gelžkelių darbininkų perdavė Railroad Wage komisijai priežastis pasiremiant kurioms jie reikalauja padidinimo algų. Svarbiausia priežastimi yra pragyvenimo brangumas. Darbininkai reikalauja 8 val. darbo dienos, keturias dienas liuosas ant mėnesio ir pusantra tiek algos už viršlaikį.

Algos reikalaujamos šios: 40 nuošimčių daugiau, mechanikam ir tiltų statytojam; skyriaus užžiurėtojams — vieton $2.10, $2.25 ir $3.50; sekcijų formanams — vieton $55-90 mėnesyje, $110-140; murininkam — $5.50 ant dienos; murininkų formanams — $150 ant mėnesio; kalviam, mašinistams nemažiau 75 centų už valandą, o jų padėjėjam nemažiau 56 centų. Inžinieriai reikalauja $6 ant dienos.

Pagal išrokavimų, darbininkų reikalavimus išpildžius, iškaščiai kompanijų (dabar valdžios) pasididintų 82-iais milijonais dolarių.

LAIVŲ STATYTOJAI NEPATENKINTI SAVO PADĖJIMU.

Washingtonas. — Visų Ramiojo ir Atlantiko okeanų bei didžiųjų ežerų sklypu eina smarkus bruzdėjimas tarpe darbininkų statančių laivus. Svarbiausia bruzdėjimo priežastis, tai darbininkų noras gauti nuo 40 iki 60 nuošimčių didesnės algas. Darbininkai esą jau nebeprašo, bet stačiai reikalauja. Vieną kartą visa laivų statymo pramonija kotik nebuvo demoralizuota ačiu darbininkų reikalavimams ir streikams. Aprokuojama, kad $150 milijonų dolarių viršaus reiktų kompanijom išmokėti, idant patenkinus darbininkų reikalavimus. Manoma, kad pats Prezidentas įsikiš tarpe darbdavių ir darbininkų, kadangi laivai — tai svarbiausias S. V. ginklas karėje su Vokietijos dvarponiais. Greičiausia valdžia paims šią pramoniją, kaip paėmė gelžkelius.

STREIKAI LAIVŲ PRAMONIJOJE.

New Yorkas. — Streikas prasidėjo čia, kuomet netoli tukstantis dailydžių metė darbą reikalaudami $6.60 ant dienos (arba kiek mokama Ramiojo okeano pakraščiais) vieton $4.88, kuriuos dabar gauna. Jų pavyzdį pasekė Baltimorės laivų statytojai, kurie skaitliuje tukstanties žmonių, be jokio perspėjimo padėjo įnagius ir ramiai išvaikštinėjo po namus. Ir čia priežastis streiko— mažumas algų. Beto gręsia kilti streikai ir kitur.

P-nas Hurley, Shipping Board direktorius (valdžios įstaiga), pasiuntė telegramą p-nui Hutchesonui, dailydžių unijos prezidentui Amerikoje, kurioje kviečia darbininkus grįžti darban, nes streikuojant jie pastato pavojun milijonus gyvasčių. Jis prašo, kad darbininkai lauktų iki valdžia sutvarkys visą padėjimą.

Beto pasirodo, kad daugelyje vietų, darbininkai nors ir gauna dideles algas, bet begalo tingiai dirba. Todel yra sumanymai konskriptuoti darbininkus, o tas vietas paimti valdžios kontrolėn.

25 TUKSTANČIAI BE DARBO NEWARKE.

Newark, N. J. — Pereitą savaitę apie 25 tukstančiai darbininkų buvo be darbo ačiu stokai anglies elektrikos pagaminimo kompanijai. Elektrą vartoti buvo leista tik karams, namams ir krautuvėms. Buvo pranešta, kad neatsiradus anglies Newarkas neteks gaso kokiom trim dienom.

Iš Lietuvos

Lietuvos Taryba. — Spaudoje nemaža buvo šnekėta apie Lietuvos Tarybą. Dedame šiuo klausimu ištisą „Lietuvos Aido" No. 7, 9-25 d. š. m. pranešimą — Red.

I

„Lietuvių konferencija Vilniuje aptarusi rugsėjo 18-22 d. šių dienų Lietuvos stovį ir Lietuvos ateities klausimą, išrinko iš savo tarpo Lietuvos Tarybą iš 20 asmenų, prie kurių vėliau turės buti pririnkti musų krašto keli mažumų atstovai.

Išrinktoji Taryba buvo oficialiniai inkurta ir rugsėjo mėn. 23 d. 6 val. 30 m. vakaro Lietuvos okupacijos valdžios viršininko, Jo šviesenybės Prano Juozapo Kunigaikščio von Isenburg-Birštein atidaryta.

Lietuvos Tarybos vardu d-ras Jonas Basanavičius atidarymo metu vokiškai ir lietuviškai paskaitė Lietuvos okupacijos valdžios viršininkui Tarybos raštą, siunčiamą Ponui Vyriausiam Rytų vadui general-feldmaršalui Bavarijos princui Leopoldui.

Rašto turinys toksai:

Jusų Šviesenybės esame šio mėnesio 22 d. prašę pateikti Ponui Vyriausiam Rytų vadui general-feldmaršalui Bavarijos princui Leopoldui šitą raštą:

Jusų Karališkai Didenybei tariame ačiu, kad šiuo sunkiu karės metu buvo leista lietuvių visuomenės veikėjams iš visų Lietuvos dalių susirinkti senoje savo sostainėje ir pasitarti del savo tautos ir jos tėvynės ateities.

Nustojus lietuvių tautai savo valstybinės buties ir nemaža paskui po svetima valdžia prisikentus, rodosi pagaliau atėjęs tas nevieną kartą lauktasis laikas, kada lietuviai tikisi, intempę visas savo pajiegas, atstatyti tautiniais pamatais išnaujo Lietuvos valstybę.

Mes tikimės vokiečių valdžios paspirtimi, kad dar karės metu galėtumėme kartu su ja, Vokietijos valstybei padedant, lengvinti kenčiančių del karės gyventojų vargą bei padėjimą ir dirbti atstatant musų kraštą ir jo ukį, stengdamies be to, idant visiems musų krašto gyventojams butų suteiktos teisės, kuriomis jau senai naudojasi visų kulturingųjų šalių gyventojai.

Mes prašome Jusų Karališkosios Didenybės patvirtinti iš visų visuomenės sluogsnių sudarytą krašto Tarybą ir duoti jai teisių, kad karės metu galėtų rupintis Lietuvos atstatymu. D-ras Jonas Basanavičius, K. Bizauskas, M. Biržiška, I. Banaitis, P. Dovydaitis, St. Kairys, P. Klimas, D. Malinauskas, kun. V. Mironas, St. Narutavičius, kun. A. Petrulis, D-ras J. Šaulys, kun. Kan. K. Šaulys, J. Šernas, A. Stulginskas, A. Smetona, Smilgevičius, J. Staugaitis, J. Vailokaitis, J. Vileišis.

Vilnius.

1917 m., rugsėjo mėn. 23 d.

Jo Šviesenybė Pranas Juozapas Kunigaikštis Von Isenburg-Birštein vokiškai perskaitė ir lietuviškai susirinkusiems Tarybos nariams mokyklų inspektorius p. p. Kairys pakartojo tokį pono Vyriausiojo Rytų Vardo General-feldmaršalo Bavarijos Princo Leopoldo atsakymą.

Tamstų raštą 1917 m. rugsėjo 22 d. rašytąjį aš tuojau inteikiau Vyriausiam Rytų Vadui, Jo Karališkajai Didenybei Generolui-feldmaršalui Bavarijos Princui Leopoldui. Jo Karališkoji Didenybė pavedė man duoti Tamstoms šitokį atsakymą:

Kančios, kurias ši karė atnešė Lietuvai, sunkiai slėgia visą šalį, ypatingai sunkus randas vargas, kurių taippat Lietuviai pateikė anglų pasaulinės priekybos sustabdymas. Anglai ir jų sąjungininkai tikėjosi laimėsią, bet apsivylė. Vokiečiai tvirtai įsitikinę savo laimėjimu yra beveikus padėtį Lietuvą atstatyti.

Vyriausias Rytų karės vadas mano atėjus laiką, kad savo 1917 m. Birželio mėn. 7 d. paliepimą toliau praplėtus.

Dirbant iš vieno su šalies gyventojais bus atlikti prirengiamieji Lietuvos atstatymo darbai. Vyriausiasis Rytų karės vadas Jo Karališkoji Didenybė generolas feldmaršalas Bavarijos princas Leopoldas šaukia tam tikslui Lietuvos Tarybą, kuri karės valdžiai vadovaujant turės svarstyti busimos Lietuvos valdžios bei ukio pamatus.

Lietuva privalo virsti kulturos šalimi, kurioje visiems jos gyventojams, apsaugojant lietuvių savytumą, yra leista liuosai gyventi ir plėtotis.

Tos Tarybos nariais, šalies gyventojų susirinkimui pasiulus, aš paskiriu tuos asmenis:

FELJETONAS

DU KOMITETU.

Vienoje parapijos kancelerijoje sėdėjo penketas vyrų. Vienas prie rašomojo stalelio, juodbruvys, sausas ir yt kurtas su patrauktais viduriais. Tas vietinis Krivė. Prie lango, ant suolo dribsojo kiti keturi vyrai, kurie vadino save parapijos komitetu, nors jie nebuvo rinkti parapijoniniame susirinkime. Vienas jų, trumpas storas, panašus daugiau į sulipdytą vaikų sniego kupetą su puodine ant viršaus, negu į žmogystą; antras šale pirmojo, augštas, su plika kakta ir atkištoms lupoms yt mopso; trečias, ugio lygaus antrajam, tik storesnis, su primerktomis akimis. Jis išrodė daugiau į valdininką gošlų svetimo turto, negu į paprastą darbininką. Paskutinis ant galo suolo, nemažo ugio, parėmęs alkunes ant kelių, liudijo, kad jam daugiau apeina Krivės likimas, negu užlaikymas jo paties šeimynos.

Netoliau, kaip už vieno blioko, erdvame kambaryje, apšviestame elektra, sėdėjo 12 vyrų visokio amžiaus ir ugio, ir ramiai sau kalbėjosi apie dienos veikalus. Tai parapijos komitetas, rinktas paskutiniame parapijos susirinkime. Susirinkimą vedė jaunas, malonios išvaizdos vyras, ir matyt savo darbe apsipažinęs, kad visame susirinkime viešpatavo pavyzdingiausia tvarka. Vieni jų, koja ant kojos sukeitę, sėdėjo pasieniais, kiti aplink stalus, o vienas, ne didelio ugio, su useliais, išrodinėjo susirinkusiems paskutinių kelių metų Krivės atskaitas, parapijos finansinį stovį ir aiškino, kad parapijos reikalai vedami netvarkiai, be jokios kontrolės, ir kad jeigu ir toliau ant musų viešpataus Krivės despotizmas, tai pasijusime, kad parapijos savastis eina ant pardavimo. Po šio pranešimo sekė pirmininko užklausimas, kaip išrišt tą keblų ir pragaištingą parapijai klausimą. Visi vienbalsiai nutarė pasiųsti delegatus pas Krivė-krivaitį, išdėstyti jam visą dalykų stovį ir reikalauti kito Krivės, o parapijos finansinį valdymą paimt į savas rankas. Po to visi pakilo ir pradėjo skirstyties namon, nes jau buvo 11 val. nakties. Pirmutinis išėjęs patėmijo, kad nuo durų kambario, kame kalbėjosi parapijos komitetas, susikuprinęs žemo ugio žmogelis, protekiniais, nulapatojo klebonijos link, ir sugrįžęs atgal į kambarį pranešė dar neišsiskirsčiusiems apie savo patėmijimą.

— Vyrai! — tarė pirmininkas, — mes nepadarome slaptų susirinkimų ir nededame į kišenių savo nutarimus, o jeigu anoji pusė šnipinėja po langais, tai tiktai pažemina save. Aš girdėjau — tęsė toliau pirmininkas, — kad aną dieną kuomet turėjome susirinkimą, pats Krivė klausėsi po langu, ir kad kitą kartą matė jo gaspadinę nubėgančią nuo to paties lango.

Visi ėmė juoktis iš tokio žemo pasielgimo ir pripažinę, kad tai darbas doros bankruto, ramiai išsiskirstė kas sau.

Kada šie 12 vyrų žingsniavo kiekvienas prie savo namų, Krivės žinyčioje buvo girdėtis didžiausia netvarka. Tas, kuris klausėsi pas duris su uždusimu pasakojo ką buvo girdėjęs. Po to Krivė pakėlęs kumščia rėžė į stalą taip, kad išsiliejo rašalas ir visos popieros šustenėjo ir tarė:

— Niekšai! Niekšai! — Bet mes visgi negeroje vežėje stovime. Visi parapijonai priešais mus ir mes keletas vyrų neįstengsime atsilaikyti; geriau, kad Krivė su kuom nors gautumėte vietomis apsimainyti, — pasiulė vienas sėdinčiųjų.

Išgirdęs paskutinę frazę Krivė pasirėmė ant rankos ir nuleidęs galvą atkartojo:

— Apsimainyti, apsimainyti, bet su kuom?

Po to viešpatavo grabinė tyla. Galiaus, lyg iš miego pabudęs Krivė atsistojo ir tarė:

— Vyrai! Aš žinau ką darau. — Krivė-krivaitis paaiko mano pusę; jo padėjėjas taipgi neblogai darbuojasi už mane. Taigi, turėdamas juos ir jus savo pusėje, kariausiu, kad ir prieš visą pasaulį kaip Vokietijos kaizeris, ir aš turiu atsilaikyti. Ar neteisybė?

Bet atsakymo nebuvo girdėti. Krivė, matydamas, kad jau visi pailso ir nakties gluduma reikalauja atiduot kas jai priguli, padalinęs kiekvienam „havaną," davė išsiskirstymo ženklą.

Nepraėjo nei pusė valandos, o dviejų komitetų nariai, ramiai sau sapnavo apie praėjusio vakaro įspudžius, Krivės ir Krivės-krivaičius.

Branduolys.

Dr. Joną Basanavičių Vilniuje gimnazijos mokytoją K. Biržišką Panevėžyje; gimnazijos direktorių, M. Biržišką, Vilniuje; Sal. Banaitį, Kaune; gimnazijos direktorių Praną Dovydaitį, Kaune; inžinierių B. Kairį, Vilniuje; agr. D. Malinauską, Vilniuje; dekaną Vld. Mironą, Dauguose; dvarininką St. Narutavičių, Brevikiuose; kun. Alf. Petrulį, Pivašiuniuose; fil. dr. J. Šaulį, Vilniuje; kun. prof. Kaz. Šaulį, Kaune; Jokubą Šerną, Vilniuje; dr. jur. An. Smetoną, Vilniuje; dv. J. Cilgevičių, Užventyje; agr. Al. Stulginską, Vilniuje; bankininką Joną Vailokaitį, Pilviškiuose; dr. ir ad. J. Vileišį, Vilniuje.

Kunigaikštis išdavęs kiekvienam iš paminėtų asmenų papuoštus Tarybos narių paliudijimus kalbėjo toliau:

Ponai Tarybos nariai: —

Susitarus su Tamstoms, Taryba bus tinkamai papildyta priėmus ir daugiau narių, kurių tarpe bus lenkų, vokiečių, baltgudžių ir žydų.

Yra ruošiamas lietuvių valsčiaus sutvarkymas ir Tamstoms bus inteiktas jo sumanymas.

Vyriausias Rytų karės vadas, Jo Karališkoji Didenybė general-feldmaršalas Bavarijos princas Leopoldas teikiasi Lietuvai ir čia susirinkusiems Tarybos nariams siųsti pasveikinimą ir linki gausios Dievo palaimos tolimesniam darbui šalies gerovei.'' Šitam aprašymui, pasibaigus, toliau eina sekantis, matyti „L. Aido'' prierašas .

„Viršui padėtieji raštai tuo budu kuria mums naują karės meto gadynę. Per trejis metus, kaip ir visas karės slėgiamas pasaulis nešdami sunkų vargą, mes kentėme ir del to, jog neišvengia mos karės aplinkybėse negalėjome savo gimtosios šalies patįs nei ginti nei tvarkyti.

Dabar stovis persimaino. Gyvenimas nuosakia pribrendino Lietuvos reikalų atstovybę, ir visos Lietuvos atstovų balsu išrinktoji Lietuvos Taryba šiandien gauna progos toliau šalia vokiečių valdžios atstatymo darbą varyti. Pir mu atvėju Lietuvos Taryba turės kreipti savo domę į „Kenčiančių del karės gyventojų vargą bei padėjimą.'' Iš vyriausiojo Rytų karės vado matome, jog Tarybai visų pirma teks musų sodžius sutvarkyti, tas sodžius, kuris karės metu neša ant savo pečių visą naštą ir visas sunkenybes.

Bet Lietuvos Taryba ne tik šių dienų stovio lengvinti yra pašaukta. Jos uždavinys yra atstatyti Lietuvos Valstybę, priruošti musų Valstybei pirmieji pamatai. Tos Tarybos uždavinys visą musų tėvynės klausimą stato visai naujoje senai beregėtoje šviesoje. Sunkių karės vargų ir rupesnių keliais ir nepaprastų pasaulinių atsitikimų sukuryje mes gauname žengti pirmą žingsnį į naujosios, vėl laisvos savarankiškos Lietuvos gyvenimą.

Tų atsitikimų reikšmę mes turime gerai galvon įsidėti ir įvertinti.

Naujas Lietuvos gyvenimas ateityje, kaipo matome, turės visupirma, suprantama, Lietuvių Tautai, pateikti visas liuoso kulturinio ir tautinio plėtojimosi sąlygas. Tokiu budu, savarankiškumo netekusi ir sugriautoji Lietuva atstatoma tautinių kulturos pagrindų; bet visiems svetimkalbiams musų tėvynės piliečiams turės buti teikiamos ir tokios teisės, kuriomis naudojasi visų kulturingų šalių gyventojai.

Sunkiose aplinkybėse tenka Lietuvos gyvatą remti ir atstatinėti. Mes dar negalime nuspėti Tarybos darbų ir to darbo išdavinių. Bet mes tikime, jog pamažėl ir tvirtai einame musų laimingesnėn ateitin. Todel privalome visu rimtumu sutikti šią svarbią valandą ir atsidėję remti nau jos gyvatos ruošiamąjį darbą. Mes neturime dar pagrindo šiuo karės ir sunkių vargų metu iš anksto perdaug džiaugties ir pusiausvyrumos nustatyti; bet mes taippat nuo šios dienos, neprivalome perdaug pasiduoti ir sunkios tikrenybės ligi šiol sukurtam upui.

Mes turime suprasti šio meto sąlygas ir mokėti įspėti jose galimą darbą. Atsiminkime, jog musų Taryba yra plačios lietuvių visuomenės parinkta ir delto ji turės turėti visos tautos pasitikėjimo. Gi pasitikėjimo sąlygose ir mažas laimėjimas turi išlaikyti visuomenę rimta ir akint ją atvirai be baimės žiurėti į savo ateitį. Mes esame pratę kantriai eiti per ilgus amžius erškečių klotuoju kelių; tad neturi atgrąsinti dar keletas dygių takelių, nes tas erškėčių takas, rasit, pagaliau nustos pačių dygiųjų savo akstinų, ir mes gal jau netrukus gausime liuosai savoje Valstybėje sutartinai statyti savo tautos rumus. Tik nenukrypdami nuo musų bendrųjų pamatinių siekinių, patvermkime rimti bei stiprųs ir, atspėdami neišvengiamas karės sąlygas, kantriai eikime vienybėje į naują musų Tautos darbą!

II.

Vilniuje 9-6 d. š. m. pradėjo eiti lietuvių laikraštis „Lietuvos Aidas''. Redaktorius A. Smetona, artimiausieji bendradarbiai: M. Biržiška, P. Klimas, kn. dr. J. Stankevičius ir A. Žmuidzinavičius, „Lietuvos Aido'' No. 14 radome žinutę kad 10-25 š. m. turėjęs pradėti eiti dar kitas lietuvių laikraštis — „Darbo Balsas'', S. Kairio vedamas.

(Iš „Laisvas Žodis.'')

LAIŠKAI Į ADMINISTRACIJĄ

Gerbiamoji „Vien. Liet.'' Adm.:

Apturėjau nuo jusų dovaną, kalendorių. Ačiu. Yra labai puikus.

Kada pakabinau savo lovos gale, tuose barakuose kur aš guliu, ant sienos, svetimtaučiai apsupo mane ir klausė: „Kur tu jį gavai Kokios tautos yra ta vėliava? Net kapitonas, daktaras, leitenantai, kada tik eina, staptelėja ir pasižiuri į tą kalendorių, o labiausiai į vėliavą. Matyt jie nori ir bando skaityti pirmutinius žodžius musų hymno: „Lietuva Tėvyne musų, Tu didvyrių žeme.'' Nuleidę akis nuo kalendoriaus pasižiuri į mane ir tada eina toliaus. Daug kartų dar atsisuka pasižiurėti, turbut Lietuviško Žirgvaikio.

Vienas lietuvis kareivis sakė, šale manęs gulėjo, kad leitenantas B. ėjo peržiurėdamas lovas, atėjo iki tavo, ir sustojo, priėjo arčiaus kur kabojo kalendorius, žiurėjo net kelias minutas.''

Man persikeliant į kitą vietą vienas sardžentas sako: „Palik man tą puikų kalendorių.'' Žinoma aš jam jau jo nepaliksiu niekados, pakolei bus man vieta jam pakabinti.

Turiu ir kitą kalendorių išleistą vieno bankininko iš W. Puikus žinoma tai kalendorius. Dėdė Samas apstotas mažų tautų, pavidale kudikių visos tautos yra, o musų Lietuvos mergaitės ar berniuko apsirengusio tautiškuose rubuose nėra. Nors tas lietuvis, kaip to miesto seni gyventojai sako: „Pralobo iš lietuvių''. Matote jeigu jam reik ką naudai Lietuvos kelis dolarius daugiaus primokėti, tai gaila pinigų.

Ir tu žmogau sulygink, vienas žmogus dvasioje ir darbe lietuvis, paskutinį savo skatiką ir net gyvastį atiduotų už tėvynę, o kitas tolei lietuvis, kolei gali gerą gyvenimą daryti.

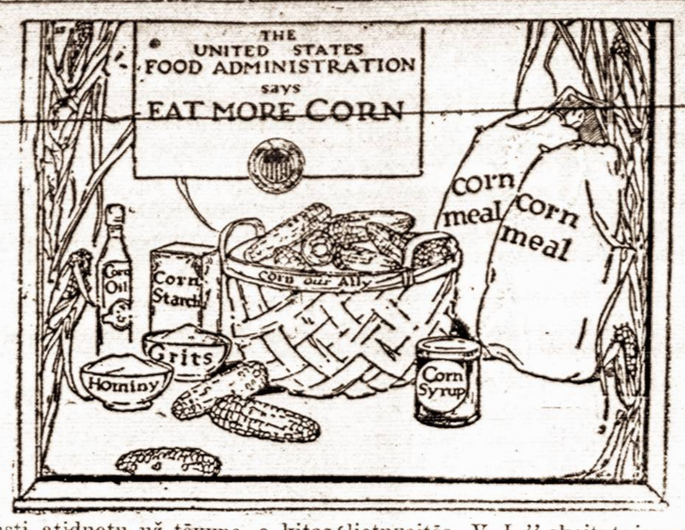

Tariu dar sykį širdingą ačiu tau gerbiamoji „Vienybės Lietuvninkų'' administracija už tokią puikią dovaną, aš esmu labai užganėdintas tokia dovana.

Pranas Tiškinas.

Gerb. „Vien. Liet.'' —

Tariu širdingą ačiu, kad palaukėte su prenumerata. Dabar užsimoku už pusę metų, nes gal tuoj reikės kur keliauti, nes mųs pulkus ruošiamas. Tuos $2.00 per duokite Neprigulmybės fondan.

Kareivis V. Kiaušas.

Gerbiamieji: —

Aplaikiau sieninį kalendorių. Širdingai ačiu. Jei mano prenumerata baigiasi, tai indedu 2 dol. Dirbkite kiek galite del Lietuvos.

V. Pukas.

Chicago, Ill.

Gerb. „V. L.'' adm.: —

Ačiu už paraginimą. Prisiunčiu $4.00 prenumeratos už save ir pri kalbintą vieną naują. Atsiprašau, kad užvilkau. Aš skaitau „V. L.'' ketvirti metai ir su ja jokiu budu negalima atsiskirti, nes tai vienas iš geresnių laikraščių. Gir dėjau, kad duodate dovanų, — melsčiau žingeidžią knygą „Vargdieniai.'' Linkiu ilgiausių metų „V. L.''

Su pagarba

M. Urboniutė.

Detroit, Mich.

Nuo Adm. — Tariame ačiu plei Urboniutei už mums prielankumo. Pasitikime, kad ir kitos lietuvaitės „V. L.'' skaitytojos pa seks pavyzdį p-lės Urboniutės.

Ponai Paukštis ir Ko.

Brooklyn, N. Y.

Brangus Tamistos:

Rasite indėtą du dolariu prenumeratai už „V. L.''. Tarpe visų lietuviškų laikraščių Jusų laikraštis man atrodo geriausiu iš visų konservativiai-progresyvėje bei demokratinėje dvasioje vedamų. Prieš lietuvių ateivių spaudą guli svarbi pareiga — kadangi ji yra mokykla Amerikos lietuvių. Tikiuosi, kad Jųs ir toliau gerinsit savo laikraštį kaip ikišiolei idant jis galėtų tinkamai pildyti tą svarbią pareigą.

Su pagarba

J. Clemens Anskis.

Glen Lyons, Pa.

Nuo Admin. — Mes labai dėkojame gerb. skaitytojai už jo prielankią nuomonę, o labiausiai už patarimus, kuriuos mes čionai apleidžiame, bet kuriuos ateityje sunaudosime.

KRASOS DĖŽUTĖ.

A. J. Našlaitis. — Eilutės tilps sekančiame Nr. Labai ačiu.

R. Karužai. — Į šį numerį nesuspėjome indėti prisiųstą raštelį. „Proof'' tuojaus pasiunčiame kitiems organanams.

ŠIANDIEN

Tai Tamistoms Proga!

Mes užlaikom visokios rųšies knygų, pasakų, apysakų, dainų, istorijų ir taip toliaus. Taipgi duodam dovanų už 75c. vertės kas užsirašys „Vien. Liet.'' ir prisiųs prenumeratą ant vienų metų $2.00 išpirkdamas money orderį ant pačtos vardu

A. S. KULBICKAS

7602 Aberdeen Av., N. E.
Cleveland, Ohio.

KORESPONDENCIJOS

ROCHESTER, N. Y.

Pranešimas.

Jau nuo tulo laiko eina čia judėjimas išnešti rezoliuciją, kuri primintų Prez. Wilsonui Lietuvos vardo apleidimą taikos sąlygų užreiškime. Demokratai butų jau senai tą padarę vieni, bet vis manė, mažu bus galima sueiti santarmėn šiame darbe su musų srovėm. Apsivilta. Čia buvo susitvėrus Soc.-klerikalų konferencija, kad apjuodinus lietuvius (tautininkus) ir šios konf. dalis-klerikalai šaukė vasario 3-čią d. atstovus išnešimui rezoliucijos, kurią jie patįs pasigamino. Susirinkus atstovams socialistai tuoj atsisako imti dalyvumą, pamatuodami tuo, kad jie ne visi. Tautininkai laukia pasekmių, renkama vakaro valdyba — klerikališka, todel tautininkai neima jokio dalyvumo rinkime. Skaitoma rezoliucija, pagaminta p. Stanley ir kun. Kasakaičio, kurią be jokio balsavimo klerikalai tuojaus priima. Tautininkai pasiulo savo rezoliuciją, kurią prašo leisti perskaityti, po dideliam trukšmui, tas pavelyta. Vėl kįla trukšmas; kalba kun. Kasakaitis per 15 minutų laiko, prirodydamas netikumą rezoliucijos ir primena TMD. C. Valdybos bei Chicago apielinkės SLA. kuopų rezoliucijas, kurios tilpo „Lietuvos'' No. 5 — girdi „kam jos yra vertos? Galima sakyti Illinois dr-jų rezoliucija, pagaminta Dr. Rutkausko yra geriausia, nes sustatytojas yra gerai mokytas žmogus, gi tautininkų rezoliucija — (Whereas the Lithuanians bearing arms 550,000 in the Russian army, 45,000 in the U. S. Army and 15,000 in the British army, for democracy and liberties of others, wish the hope that Lithuania be set free and independent from all foreign influences and Whereas, the Lithuanians have found from experience that grant of any political or economic privileges to any country, especially to Germany in Lithuania, would be most undesirable and detrimental to the general peace of Europe, and whereas, the Lithuanians have found from experience that a political union of Poland to Lithuania would be a certain detriment to peace between these two nations, and general peace of Europe, etc.) užpykintu vokiečius ir lenkus, o naudos jokios nebus.'' Kunigas toliau reikalavo, kad rezoliucija butų siunčiama Dr. Bielskiui, kuris kaipo ambasadorius perstatys Washingtone, ir nebutų talpinta nei anglų laikraščiuose, nei siunčiama p-nui Wilsonui ir Senatoriams; ant galo vienok nusileido ir sutiko siųsti prez. Wilsonui ir Senatoriams po kopiją, o laikraščiams turinio nepaduoti, tik pranešti apie veikimą link to.

Buvo kalbėtasi apie A. L. V. Seimą; tautininkai pasiulė sutverti srovinę tarybą, po 6 atstovus nuo srovės, arba draugijinę tarybą, po du atstovus nuo draugijos, idant galima butų geriaus prieiti prie santarmės tarpe vietinių lietuvių ir tokių budu tikėtis geresnių pasekmių iš A. L. V. Seimo. Kįla trukšmas ir sumanytojui atimama balsas. Kun. Kasakaitis ilgoje kalboje sako, mums jokios vienybės nereikia, nei jokių tarybų. Tautininkai pra neša, jeigu jųs nenorite santarmės jokios, tai nekvieskite mumis, nes mes neisime. Atimama balsas nuo pranešėjo ir susirinkimas uždaromas.

Rimtesni socialistai pritaria sroviniai tarybai jau nuo senai, ir galima tikėtis, kad ji įvyks tarpe tautininkų ir socialistų.

J. J. Z.

SCHENECTADY, N. Y.

Iš lietuvių gyvenimo.

Šioje kolonijoje priskaitoma lietuvių abelnai į 400, bet labai retai tesimato laikraščiuose žinučių apie jų gyvenimą, kadangi gyvena labai išsiskirstę. Todel ir tautos reikalais sunku ką nuveikti. Turime ir partijas. Socialistų, galima sakyt, patarėjų daugiausiai turi, nes senai jau čia užsigyvenę. Jiems, todel neblogai sekasi ir daugiau prie save pritraukti, nors kitas ir visai nesupranta jų idealų nei tikslo, bet sako: „aš socialistas.'' Taipgi yra kooperativiškas namas lietuvių vadinamas „Apšvietos Klubu.'' Tas apšvietos klubas taipgi socialistų rankose. Apšvieta tenai, kiek teko sužinoti, tai tokia: Pareina keletas socialistiškų laikraščių, taipgi yra knygynėlis, prigulintieji gali skaityti kiek nori, bet tuomi susirinkusieji mažai naudojasi. Daugiausia šviečiasi iš kazirų ir rudžio, kurių ten niekados nepristinga. O iš ten apšvietą semiant aišku, kiek galima apsišviesti!

Lietuvių šelpimo ir išgavimo Lietuvai laisvės darbas tai tarp šių beveik užmirštas. Jeigu kartais kas ir užmena, tai su panieka į tą žiuri. Tikrai tautiškos kuopelės čia dar nėra, bet kiek girdėjau kalbama, kad reikalinga sutverti TMD. kp. Yra pašalpinės draugystės Šv. Juozapato, kurion priguli gerų tėvynainių. Šitos draugystės nariai visuomet yra pasiryžę darbuoties del Tėvynės labo; tik deja, kad čion tokie geri tėvynainiai dar nėra gerai susiorganizavę į kuopeles kaip kitose kolonijose. Tą greičiausiai ir pirmiausiai reiktų pradėti.

Kaslink rengimosi prie Visuotinojo Amerikos Lietuvių Seimo, tai dar pas mus nesirengiama, nors laikas rodos butų jau prisirpęs, ir mums, Schenectady lietuviams reiktų rengties prie jo, idant neatsilikti nuo kitų kolonijų. Nesmagu iš čion pranešti apie vietinius lietuvius, lietuvių visuomenei, kad nemaža jų dalis sulenkėjus ir visai nenori net lietuvių prisipažinti. Laikas, rodos, butų mums nustot lenkus garbinus. Bukim tikrais lietuviais!

Lietuvos Paukštelis.

NEWARK, N. J.

Kunigo Maliauskio anatema.

Čionai atvyko (žmonės kalba, kad iš ligonbučio) kunigas daktaras Maliauskis. Vasario 3 d. bažnyčioje paskelbė, kad laikys svarbias misijas ir pakvietė tautininkus ir socialistus.

Vasario 4 d. bažnyčioje aiškino Jezaus Kristaus gyvenimą ir tam panašiai kaip kunigams pridera.

Vasario 5 d. jau pradėjo apie žmogaus sielą. Sako, kad siela neužima jokios vietos. Nuodemingos dušios kentės pekloje, kuri taipgi neužima jokios vietos ir tam panašiai.

Vasario 6 d. pilnos vakacijos, pasilsėjimas. Nieko nesakė.

Vasario 7 d. Jau išgirdome tiesiog negirdėtų dalykų.

Pradėjo šitaip: — Mano mieli klausytojai. Šliuptarniai ir socialistai tvirtina, kad inkvizicijos laikuose katalikai išžudę daugybę nekaltų žmonių, bet tas netiesa. Katalikų kunigai to negalėjo daryti, nes šventasai tėvas uždraudė. Jie suradę bedievį tik ištyrė, o nubausti pavedė svietiškai valdžiai. Ir tai baudė tiktai tokius, kurie išnaudoja biednus darbininkus, baudė kapitalistus. Jie buvo niekšai, tai nėr skriaudos, kad jie mirė. Per 300 metų katalikų dvasiškija (užginčija pats sau. — aut.) nužudė 2,000 žmonių, tad po 7 žmones į metus. Matote, kaip neteisingi laisvamanių ir socialistų nurodymai buk kunigai degino žmones ant „laužų.''

Taip pasakė kunigas daktaras Maliauskis!!! Ar girdite pasauli tokį išradimą? Visi istorikai meskite savo ištyrinėjimus apie popiežių Bordžia, jųs niekus susekėte. Tas didžiausias pasaulyje palaidunas sulyg Maliauskio darė šventą darbą žagydamas savo dukterį. Nekalta čia krikščionybė, gal negalima kaltinti bažnyčios, bet tokius darbus išteisinti, tai gali žmogus, kuris neturi doros. Bet toliau.

Kun. Maliauskis nurodo, kad už tą darbininkai atsimokėjo laike revoliucijų, išžudydami daug ponų. Paskui jau prieina prie lietuviškųjų draugijų. Pirmiausiai nusitveria Tėv. Mylėtojų Draugiją. Esą, tai tamsybės mylėtojų ir platintojų draugija; jos išleisti raštai, tai šlamštai. Uždraudė prie jos prigulėti, tiktai pamiršo paklausti pačių TMD. narių, kurie jos raštus skaito, ką jie mano. Nepaminėjo, kad prie tos draugijos priklauso daug kunigų, daktarų ir šiaip viso 4,000 žmonių. Tokiu pasakymu kun. Maliauskis metė panieką Dr. V. Kudirkai, tam Lietuvos didvyriui, metė pirštinę Jonui Jonilai, Strazdeliui. Metė paniekos pirštinę ir apspjaudė lietuvišką kulturą, mokslą, apšvietą. O juk tik apšvietos, mokslo bei mųs gerbiamiausių tėvynainių raštus išleido TMD., kuriems Maliauskis nevertas pakelės ant kojos atrišti.

Nemažiau kliuvo ir Susiv. Lietuv. Amerikoje. Tai esą parsidavėlių, šnipų ir bedievių susivienijimas. Girdi šios draugijos nariai tiktai šnipinėja. Pamiršo, kad šioji draugija turi 14 tukstančių narių, tai tiek šnipų ir noroms negali buti. Bet juk Maliauskis su logika nesiskaito. Apie „Tėv.'' redaktorių pasakė, kad seminarijos mokinys, tamsina skaitytojus. Rodos nevertėtų bėdavoti, kad p. Račkauskas toki mokslą turi kaip kunigai. Iš kur tad kunigai mokytesni pasidaro, jei jie tose pat seminarijose apšvietą ingija.

Paskutinis purvų pluoštas tai jau į plačią visuomenę. Girdi, visi Amerikos lietuviai (tai ir pats Maliauskis tame skaičiuje) bemoksliai. Daktarai (turbut sulyg savęs sprendžia) neturi jokio mokslo, o tamsiausias tai Dr. J. Šliupas. Tik pamiršo čia suminėti apie pirmiau buvusį kun. Staknevičių, kuris su parapijos pinigėliais pasakė amžiną atsilsį kunigystei ir išmoko daktarauti.

Vasario 8 ir 9 dd. vėl juodino tautininkus ir socialistus, SLA.,

TMD., Centralį Komitetą. Pasakė kad tos organizacijos bedievybę palaiko.

Tai taip leidžiami prakeiksmai bažnyčioje, kur žmonės susirenka paklausyti Dievo žodžio. Vietoje meilės, čionai skiepijamas kerštas, neapikanta. Bažnyčia virsta į keiksmo ir kolionių vietą. Ir tai darbas vardan Kristaus, Kuris ant Kryžiaus mirė, del meilės prie žmonių. Užtikrinu, kad niekas čionai tiek daug neatstumė ir neatstums nuo Bažnyčios, kaip daktaras Maliauskis. Žmonės eidami namo tik pečiais trauko iš Maliauskio pliovonių.

Pagaliaus kokią katalikybę skelbia Maliauskas? Nesenai aš buvau Brooklyne, kun. Remeikos parapijoje ir tenai vienas kunigas misijonierius laikė misijas. Jis liepė žmonėms mylėtis, liepė skaityti visokius laikraščius, knygas, mokino nieko nepersekioti, meilėje gyventi. Sulyginkime ano misijonieriaus mokslą su Maliauskio. Kurio gi klausyti? Ar ano misijonieriaus ir žmones mylėti, šviestis, meilėje gyventi ir Dievą gerbti Ar gal klausyti Maliauskio ir keršinti visiems, persekioti, knygas deginti, ligoje gydytojų nesišaukti. Kunigai, sakykite, kurio misijonieriaus klausyti??

Nežinau, kaip bet jau aš kun. Maliauskiui vardo negaliu duoti. Paprastai žmonės bijosi jezuitų, bet tai nei šešėlio, nei mažiausio panašumo nėra tarp jezuito ir Maliauskio. Maliauskis tukstantį kartų pralenkia visus.

Katalikas.

LAWRENCE, MASS.

SLA. 41-mos kuopos nominacija.

Vietos SLA. 41 kp. turėjo susirinkimą vasario 3 d. A. Ramanausko krautuvėje. Pirmininkavo J. Žukauskas. Buvo plačiau kalbėta, kodėl Mass. valstijoj neužregistruojamas SLA. Buvo perskaityta iš „Tėvynės" no. 3 š. m. raportas SLA. Kontrolės Komisijos apie stovį Mass. valstijos. Tos visos kliutys, nurodomos kontrolės komisijos, butent, kad Mass. valstijoj neužregistruojamas SLA todel, jog ant čarterio ir konstitucijoje nevienodai vardai susivienijimo padėta ir tt. Susirinkimas išsireiškė, kad dabartinė S. L. A. valdyba mažai atkreipia domos į Mass. valstiją. Tokios netobulybės, kokios parodytos kontrolės komisijos galima greitai prašalinti, kadangi kitos insurance kompanijos, vedamos anglų, turi ir visuotiną balsavimą ir kitus dalykus, kuriuos vartoja SLA., o vienok labai plačiai išsiplėtoję Mass. valstijoje.

Paskiaus buvo nominuojama SLA. centro valdyba. Plačiai apkalbėjus statomus kandidatus vietos nariams pasirodė tinkamiausi: ant prezidento vietos St. Gegužis 11 balsų (kuopa turi 36 pilnus narius, bet nevisi galėjo atsilankyti); vice-prezidentu — Kl. Jurgelionis 9 balsus; K. Gugis 1 b., Dr. Baltrušaitienė 1 b.; ant sekretoriaus — A. B. Strimaitis 11 b.; ant kasininko T. Paukštis 11 b.; kasos globėjų — K. Jurgeliunas (So. Bostono) — 11 balsų, K. Gugis 1 b., J. Neviackas 3 b., ant daktaro kvotėjo Dr. Klimas 6 b., dr. Matulaitis 3 b., dr. Baltrušaitienė 2 b.

Jonas Kriaučiunas, kuris tiek skandalo padarė užmušdamas Z. Kavaliauską, nuteistas vasario 7 d. 18 mėnesių kalėjiman.

Lawrence, pagaliau, susilaukė Miko Petrausko. Jis kas panedėlis važinėja pas mus ir duoda įvairias muzikos lekcijas pas vargonininką J. Navadauską, 16 Brook Str. Labai geistina, kad visi lawrenciečiai, kas tik išgali, jį paremtų ir lavintųsi dailės dalykuose. **M. Bėdulis.**

SO. BOSTON, MASS.

Apšvietos trukdytojai ir kit kas.

27 d. sausio „Birutės Kanklių" choras parengė prakalbas, kalbėjo F. J. Bagočius. Jis pradėjęs kalbėti norėjo pasakyti apie chorų dailę (nes choro prakalbos), bet kas-žin-kas jam į galvą atėjo, kad aplenkė tą viską, o griebės apie srovių aiškinimą. Pirmiausia pradėjo „kratyti" katalikų tikėjimą, nurodydamas kaip tikintieji žmonės savo sunkiai uždirbtus centus aukauja dykaduoniams, kad jie išprašytų čionai ant žemės, o po mirties danguje gerovės. Nusibodus aiškinti apie tikybą, griebėsi už tautininkų, duok juos kritikuoti; nesisekant kritikuoti tautininkų, griebėsi už socializmo, kurį iškėlė į padanges. Pertraukose „Bir. Kank." choras, ir iš Cambridge „Laisvės" choras sykiu sudainavo keletą dainelių. Dainas matyti publika myli klausyti, nes iš publikos buvo daugelio kalbama apie chorus. Turiu priminti, kad šis choras (Kanklių) užvydėdamas kitiems chorams sumanė padaryti choro praktikas tais pačiais vakarais, kaip laiko „Gabija" savo. Juk yra suprantama, kad „Kanklių" choras nori užkenkti „Gabijos" chorui. O čia „apsišvietėliai" (prie to choro didžiuma priklauso socialistų) vieton užkenkti kitiems, patįs sau užkenkė. Pirmiau didžiuma jaunimo mylinčio dainas prigulėjo prie abiejų chorų, net ir aš patsai; bet kuomet „Kanklių" choras perkėlė repeticijas ant pėtnyčių, užkenkimui „Gabijos" choro, tai pirmiausia prigulintieji prie dviejų chorų pasiliko prie vienos „Gabijos" choro; nors „Kanklių" choras ir surengė prakalbas su tikslu daugiaus gauti naujų narių, kuriose publikos gana daug atsilankė, bet naujų įstojant nebuvo matyti. Gabijiečiai gi šiais laikais apsistojo prikalbinti naujus narius. Bet gangreit kiekviename praktiko vakare pribuva naujų narių į „Gabijos" chorą. Butų patartina „Kanklių" choro nariams pamesti kerštus ir perkelti choro praktikas į kitus vakarus ir tuomet tikiuosi, vėl visi pirmiau prigulėję prisidėtų prie jusų, aš pats pirmas.

29 d. sausio atsibuvo Dramos ir Muzikos „Gabijos" choro narių susirinkimas; tarpe visokių svarstymų buvo pakeltas klausimas apie davimą į spaudą dainų knygelės, kurią M. Petrauskas paveda „Gabijos" chorui. Nutarta duoti spaudon tą naudingą knygelę, kuri susidėsianti iš 10 gražių dainelių su gaidomis ir rinkti daugiaus draugų prisidėti prie leidimo su pinigiška pagalba. Tiems, kurie paskolins nemažiaus 5 dolarių, bus grąžinama knygomis pusė mokesties pigiaus kaipo ta knygelė parsiduos. Taipgi M. Petrausko vedamos operą „Šventoji Naktis" paaiškėjo, kad bus sulošta 16 d. kovo.

2 d. vasario „Gabija" surengė vakarą Lietuvių Labdarystės Draugijos naudai, už suteikimą „Gabijos" chorui laikyti salėje praktikas veltui. Vakaras buvo vedamas M. Petrausko. Užsibaigus koncertui, toliaus tęsiasi šokiai iki 11-tai valandai nakties. Matyti viskas gerai nusisekė ir publikos nemažai atsilankė. Teko patirti, kad „Gabija" del Liet. Labdar. dr-jos atnešė pelno apie 50 dolarių.

4 d. sausio Lietuvių Biznierių Susivienijimo draugystė surengė draugišką vakarą, kur buvo užkviečiami tik jiems tinkamos ypatos. Tarpe kit-ko buvo svaiginančių gėrimų, taipgi visokių valgių. **P. S. R.**

MONTELLO, MASS.

Keista logika.

Pas mus nesenai kalbėjo pp. Smelstorius ir Bagočius, kurie jau, matomai, prabudo iš sapnų ir pamatė, kad Lietuva ir jos žmonės toliau nebegali **vergauti** kitiems. Smelstorius karštai ragino mokytis, lavintis teknikoje, nes Lietuvoje reiks sumaningų žmonių. Bagočius gi iš pradžių lyg pradėjo išmintingai kalbėti, bet pamatęs, kad publika nerimauja, kaip ims duoti senas litanijas kaip gg. Yčas bei Šliupas laižo valdžiom rankas! Tuomet, žinoma, ir publika truputį užsiganėdino. Tik gaila, kad p. Bagočius nepermato, kad lietuviškiem socialistams miegant, tik ačiu pasidarbavimams tokių žmonių kaip Basanavičius, Šliupas, Yčas ir tt. lietuvių tauta neišnyko lenkų gomuryje, bet pajuto, kad ji yra, ir kad ji turi buti laisva!

Bet kuomet jau viršunės socialistų susipranta, tai kelmai dar toli gražu ne. Duokim, vietiniai socialistai vieton platinti bei kelti darbininkų sąmonę išvirto į fanatinę sektą ir gink Dieve, jokiu budu negali ramiai išklausyti kitokios nuomonės. Labiausia tas paaiškėjo prakalbose g. Z. Jankausko, kuris rimtai kalbėjo apie kulturą visai srovių nekliudydamas, ir g. K. Norkaus, kuris kalbėjo apie kooperaciją. Vietos draugučiai kaip tik įmanydami bandė sukelti lermą ir trukdyti kalbėtojus. Bet tą jie daro veik visose prakalbose, kur kalba ne „jų" žmogus. Abelnai Montellos socialistai dabar boikotuoja „Keleivį" ir „Naujienas," kad jie privatiniai laikraščiai. **S. R.—o.**

BRIDGEPORT, CONN.

25-kių metų apvaikščiojimas

Vasario 2 d., 1918 m. Šv. Jurgio Kareivio draugystė apvaikščiojo paminėjimą 25-kių metų gyvenimo. Apvaikščiojimas atsibuvo Germania Hall, kame, apart augščiau paminėtos draugystės dalyvavo dar šešios pašalpinės draugijos: D. L. K. Vytauto, Jaunuomenės, Lietuvos Dukterų, P-o Globa Panelės Švenčiausios, Šv. Kazimiero karalaičio ir Apšvietos.

Visos draugystės maršavo ir kiekviena buvo pavaišyta per Šv. Jurg. Kar. draugystę. Pabaigus maršavimą prasidėjo prakalbėlės ir dovanų dovanojimas. Pirmiausia prakalbėjo J. L. Dalbin, Ingaliotinis Šv. Jurg. Kar. draugystės. Perpasakojo draugystės historiją, kurią abelnais ruožais paminėsiu.

Šv. Jurgio Kar. draugystė susitvėrė vasario 13 d., 1883 m. tiktai iš vienuolikos narių, į kurią susirašė beveik visi lietuviai kiek tame laike buvo (tai yra 25-ki metai atgal) musų mieste, nes buvo tiktai trįs lietuvių šeimynos. Pirmieji lietuviai nujausdami, kad draugystė ir taip mažo narių skaitliaus negalės pasilaikyti, sulaukę sekmadienio eidavo į artimesnius miestukus, į ukes ieškodami lietuvių. Tame laike dauguma lietuvių dirbdavo ant ukių, nes fabrikuose buvo gana sunku gauti darbas. Taip besidarbuojant pirmiems veikėjams bėgyje metų laiko jau buvo surankiota draugystėn į penkiasdešimtis narių. Kiek geriaus draugystei pasiturint, numirė vienas narys Viktoras Čimielius (pirmas lietuvis numiręs Bridgeporte), kuriam išmokėjus $50.00 pomirtinės apsaugos ir pašalpą ligoje, draugystės išde liko tiktai $8.75 ir 8-ni nariai draugystėje. Matomai, tame laike buvo sunkus lietuvių pašalpinių draugijų gyvavimas, bet vienok likusieji nariai nenustojo vilties, ir stengėsi pasilaikyti kruvoje. Bet vienok permatė kad vieniems lietuviams sunkus kelias prie pasilaikymo, tuomet prisigerino lenkams, kurie visuomet stengdavosi su lietuviais turėti artimus ryšius del visiems žinomų siekių, ir lenkai paremdavo lietuvių balius. Laikui bėgant, lietuvių skaitliui pasidauginus, lietuviai pasijuto stipriais ir galutinai atsikratė nuo lenkų.

Šiandien Šv. Jurg. kar. draugystė turi turto: $3,000.00 bankoje, $1,000.00 paskolinta parapijai ir namą vertės $12,000.

Šiandien musų mieste yra viso į 18-ka įvairių draugijų ir kuopų ir visos gerai pasilaiko. Po to, kalbėjo visų kitų draugysčių pirmininkai ir dovanojo dovanas. DLK. Vytauto draugystė Jubilėjinei draugystei dovanojo sidabro kubką. Jaunuomenės draugystė dovanojo DLK. Vytauto paveikslą nupieštą aliejais.

Svetainėje buvo žmonių į 600. Sprendžiant pagal biznį, reikia manyti, kad draugystė padarė gerą uždarbį. **Saulius.**

Prakalba kun. Jono Žilinsko ir Rengimasis į Visuotiną Lietuvių Seimą.

Sausio 30 d., 1918 m. pasidarbuojant ALTS. 15 kp. tapo surengta prakalba kun. J. Žilinskiui. Tema kalbos buvo: Lietuvos laisvė ir neprigulmybė. Ateitis Lietuvos, gyvenimas ir surėdymas, urėdai, darbai ir uždarbiai. Apie pirklystę ir pramonę Lietuvoje. Grįžti ar negrįžti Lietuvon po karei. Apie Lietuvos atstatymo bendrovę, ir Lietuvos Žemės banką. Apie dolarių į rublius mainymą. Mainyti ar nemainyti ir kaip geriausia mainyti ?

Tema buvo gana plati ir turininga ir musų gerbiamas kalbėtojas savo užduotį labai gerai atliko.

Viduryje kalbos buvo renkamos aukos Lietuvos politikos reikalams, kurių surinkta $75.55 (šitie pinigai bus laikomi ant vietos iki Visuot. Seimui. Kada susitvers srovių komitetas veikti bendrai Lietuvos neprigulmybės klausime; tuomet pinigai bus nusiųsti su aukavusių pavardėmis). Tapo išnešta rezoliucija pas Prezidentą Wilsoną Lietuvos neprigulmybės reikale, kuri visų tapo vienbalsiai priimta ir tuojaus po prakalbai telegramu pasiųsta, ant kurios gauta ir gana prielankus atsakymas.

Pabaigus prakalbą prasidėjo pardavinėjimas del Lietuvos Žemės banko šėrų. Ant vietos parduota 23 šėrai, kurių vertė yra $1,150.00. Apart to, daugelis pasižada dar daugiau pirkti.

Musų miesto lietuviai labai energingai rengiasi prie Visuotino Lietuvių Seimo. Šaukiama visų pašalpinių draugysčių ir visokių kuopų konferencija ant 19 vasario. Andriuškevičiaus salėje aptarimui bendrų klausimų Lietuvos neprigulmybės reikaluose. Kaip kurios draugystės išrinkdamos delegatus konferencijon prisako, kad nebutų jokių svyravimų, bet griežtai reikalauti neprigulmybės. **Sauliūs.**

NEW PHILADELPHIA, PA.

Seniau budavo girdima šitokia patarlė: „kas galima kunigui, tai negalima vargonininkui," o jau šiandien toji patarlė persikeitė. Nežinau ar visur ją galima girdėti, bet New Philadelphijoj tai ji tankiai girdima. „Kas galima kunigui, tai tas pats galima ir kunigo gaspadinei." Nesenai man teko lankytis šiame miestelyje, ir užeit pas vieną-kitą pažįstamą. Besikalbant su vienu-kitu, patyriau, kad čionai jau nuo 8-9 mėnesių eina kova tarpe parapijonų ir vietinio klebono kun. V. Matulaičio, pervažiavusio Washingtono žemėje 12-ta lietuvių parapiją. Nesupratimai iškilo ir priežasties blogo gaspadoriavimo kun. Matulaičio, bet kun. Mat., norėdamas nukreipti domą savo dvasiškos vyriausybės, prašalino nuo vietos visų mylimą vargon. A. Gudaitį ir pranešė savo dvas. vyriausybei, buk visą tą „badarį" sukėlė vargon. ir kadangi jis jį jau prašalino, tai ir „badarei" užsibaigė. Vargšas kunigėlis nežinojo, kad tuomi savo pasielgimu dar labiaus sukėlė priešais save visus parapijonus. Nors iš kitos pusės tai kun. M. yra tokios nuomonės: jeigu semi gerą, tai abiem rankom, o jeigu blogas, tai ir to vieno negana. Taip lygiai ir su „baderiais". Jeigu sukilt, tai vienam už viską ir prieš visus ir pasilikt tikru didvyriu, arba gaut „kankytinio" vardą, kad kada nors persiskyrus su šiuo pasauliu, tie neramųs maištadariai, turėtų garbint jį, kaipo vieną iš šventųjų. Viskas galima šiame pasaulyje. Imk ir Vokietijos kaizeris nežinojo, kad jis pasiliko tokiu didvyriu, o šiandien... Šiandien visa Vokietija dar nemirusi garbina jį kaip kokį šventąjį, tai kodel kun. M. nenorėt mirus gaut vardą šventojo-kankytinio. Ir jis pilnai siekia prie to. Bet tas nesvarbu koki šventąjį mes vėliau garbinsime, o svarbu kas šiandien daugiau yra girdima. Po atstatymo, kaip jau sakiau visų mylimo vargon. jo vietą užėmė nekoksai suairišėjęs vaikėzas, bet supratęs, kad jis čionai ne yra apkenčiamu, apleido šį miestelį, nepasakęs nevienam „Su Dievu". Po jo, porą šventadienių birbino sena airišė, bet ir ta supratus visą dalykų stovį, ir matydama klebono neteisingumą, nebenorėjo ilgiau „skebaut." Šiandien tą prakilnų darbą atlieka kunigo Matulaičio gaspadinė. Nors ji apie vargonininkavimą tiek supranta, kiek gaidys apie astronomiją, bet kad ji yra kunigo gaspadinė, ir nepažindama arba nenorėdama pažinti sarmatos, kad jos vieta yra virtuvė, o ne vargonininkavimas, tai ir pildo pastarojo priedermes. Pasitaikė man dalyvauti liudnose laidotuvių apeigose, ir Mariutė užtraukė „Requiem". Dieve mielasis pamislinau. Matyt kad čionai geri ir ramųs parapijonįs, kad tą suknioje vargonininką, nenužemina nuo vargonų augštybių, bet kadangi parėjęs iš laidotuvių patyriau, kad jos labiau neapkenčia negu kunigo, tai galima suprast, kad ji turi maniją lygiai su kunigo ir nori, kad ir ją kada nors garbintų, kaip garbina Šv. Ceciliją. **Pakeleivis.**

WILKES BARRE, PA.

Nuotikiai.

3 d. vasario Šv. Trejybės parapijinėje salėje buvo sulošta du veikalai: „Kontribucija" ir „Gudri Našlė." „Kontribuciją" lošė artistai mėgėjai nuo Georgetown, o „Gudriąją Našlę" nuo Mayflower field vadovaujant varg. p. J. Stulgaičiui. Galima sakyti sulošė neblogai.

6 d. vasario L. M. S. 48 kp. statė scenon „Žingsnis prie Šviesos" ir monologą „Našlaitė;" po tam šokiai ir pasilinksminimai.

Musų parapija turi rimtą kleboną kun. Paukštį (čia gimęs), kuris nepatinka senojo krajaus davatkom už tat, kad nešventina namų, negieda nesuprantamų loty niškų giesmių ir negarbina Jezaus atėjus stubon, bet pasveikina kaip žmogus. Nekurios iš jų net bedieviu jį vadina. Užtai vyrai jį gerbia, kadangi neprašo dešimtinių. Duosi — gerai; neduosi — neprašysiu. O toksai pasielgimas nekuriem vyrukam begalo patinka.

Wilkes Barre begalo veikli lietuvių kolonija, tik deja — neturi korespondento pagarsinti jų veikimą. Nes kaip tik nueini į kokį teatrą, vakarėlį (žinoma, tikietą iš savo kišeniaus nusipirkęs) ir imi žmogus užsižymėti nuotikių, plaukimą, brukš ir gauni detektivo arba šnipo vardą. Todel nelabai kas ir norį buti korespondentu. **Vietinis.**

CLEVELAND, OHIO.

TMD. kp. vakarienė.

Vietinės 20 ir 47 TMD. kp. parengė puikią vakarienę delegatams į tveriamą Ohio bei Mich. valstijų apskričio susivažiavimą ir šiaip svečiams. Žmonių atsilankė apie 170 ir visi gražiai linksminosi kaip programu taip pačia vakariene. Tik vadinąs save kunigu Starzdas savo nesusipratimu truputį sugadino upą. Mat, kaipo nieko nežinąs apie Lietuvių organizacijas ir jų siekius jis šmakšt ir insišoko: ėmė agituoti už savo parapiją laike vakarienės. Tik vargšas turėjo greit išnešti kudašių.

Apskritis susitvėrė ir jau išrinkta valdyba. **J. B. Vabalas**

Strazdo prakalbos.

4 d. vasario Strazdas (sakosi esąs kunigu) turėjo „prakalbas", kuriose nemokino žmonių ko naujo, bet — teisinosi ant „Draugo" užmetimų! Tas dar nieko; bet kalbėjo neblaiviu protu, kaip pridera kalbėtojui, bet prisipumpavęs rojaus skystimo. Žinoma, salėje buvo juoko ir klyksmo užtektinai: vieni švilpė, kiti kojomis trypė, o kiti nuo kvatojimų ko nenumirė.

Man begalo gaila tų žmonių, kurie neša savo sunkiai uždirbtus skatikus tokiem, neva kunigam tuos skatikus linksmai pralatriaujantiem. Ak, jųs varguoliai, varguoliai. Skaitytumėt daugiaus gerus laikraščius ir išmoktumėt protauti ir gyventi savu protu. Tada nebutų vietos tokiems šarlatanams, bet jusų dvasiniais vadovais butų rimti, išmintingi, jums gero velijantįs žmonės. **P. Katalikas.**

DETROIT, MICH.

Jau bolševikai veikia.

Čia gyvuoja SLA. 21 kp. ačiu pasidarbavimui gerų tėvynainių. Ji kiek laiko atgal turėjo išde suvirš $100.00. Tą pamatę musų bolševikai duok iždą naikint! aukaudami Rusijos Revoliucijai visokiom bilom ir dabartiniem Philadelphijos kankiniam (Stilsonui ir ko.)

Suvis ignoruoja Lietuvos reikalus, nors geri tėvynainiai ir protestuoja. Geri tėvynainiai daugiausiai pasidarbavo padidinimui kuopos iždo ir padaugino narių skaičių iki 125. O musų kairieji ištuštino kp. iždą vos palikę $2.00 ar $3.00 kuopoje. Visai ignoruodami Lietuvis reikalus. Nei pusę cento nedavė Lietuvai!!!

Taip neteisingai pasielgdami su gerais tėvynainiais (sandariečiais) už visą jų triusą kuopos ir SLA. labui, bolševikai tiesiog įžeidė juos ir atšaldė ir jei toliaus taip elgsis — skilimas kuopos neišvengiamas.

A. L. T. S. 29 kp. pakvietė visas draugijas Detroito: socialistų, katalikų ir tautininkų konferencijon aptarimui visuomeniškų reikalų ir ar reikalingas V. A. L. Seimas. Konferencija atsibus 10 d. vasario (nuo daugumos draugijų jau gauta atsakymas, kad dalyvaus). **Lietuvos kareivis.**

CENTRAL. KOMITETO APYSKAITA

Nuo Sausio 25 d. iki Vasario 7 d.

Mėn. aukos surinktos per p. Giliavičių, New Britain, Conn. $25.60

Aukavo šios ypatos: — Po $2.00: — J. Skritulskas. Po $1.00: — M. Daunis, P. Pilkionis, R. Petrauskas, V. Zimitravičia, M. Turskis, A. Mikalauskas, K. Giedraitis, J. Maksimavičia, A. Aržuolaitis, J. Aržuolaitis. Po 50c.: — L. Ramanauskas, J. Ragialis, V. Giliavičia, Z. Mickevičia, A. Valinčius, A. Ramanauskas, J. Paswenckas, M. Giliavičia, J. Klimas, M. Neimonas, Ig. Klapatauskas, J. Petkevičia. Po 25c.: — K. Danusiavičia. Viso $19.25.

Pašalinės aukos: Aukavo šios ypatos: — Po $1.00: — A. Rudminas, J. Malazka, J. Wosilius. Po 50c.: — V. Nedzevskiutė, A. Vitrikas, Just. Pockus, R. Pisaravičiutė. Po 35c.: — E. Subnickiutė. Po 25c.: — D. Mukanis, J. Tamošiunas, J. Kazlauskiutė, Alf. Barisas. Viso $6.35.

Mėn. auka J. Doračiunas, Chicago, Ill. $3.00. Prisižada mokėti į C. K-tą $1.00 kas mėnuo.

Aukos surinktos per prakalbas Manchester, N. H. del Nepr. Fondui — $3.05. P. Andrejunas $1.00, O. Mališauskiutė 50c. A. Masevičiutė, V. Valentinas, J. Deksnis, J. Žukauskas, V. Zaremba, A. Žukauskas, J. Dyčius po 25c. Smulkių $1.10. Kelio lėšos $1.30.

Mėn. aukos iš New Haven, Conn. Aukavo šios ypatos: — Už sausio mėnesį (po $3.00) K. A. Makarevičius, J. Butkus. (Po $2.00) M. Makarevičienė, A. Strelkauskas. (Po $1.00) S. Cverka, J. Smigelskis, S. Lonika, A. Sukevičius, J. Maseliunas, S. Maseliunienė, F. Cibulskas. Viso $17.00.

Viso per dvi savaites $45.60

Visiems aukautojams ištariam ačiu.

VARDAI AUKAVUSIŲ Į LNF. PER WATERBURIO ALTS. 11 KP. SURENGTAS PRAKALBAS: —

Po $5.00: — P. Pivorunas.
Po $3.00: — J. Juozaitis.
Po $1.00: — A. Demkis,, Z. Karolevičius, J. Ramanauskas, K. Viršilas, S. Gecevičius, P. Mikalis, S. Jurkunas, A. Poniškis, J. Mikvis, K. Moliukaitis, J. Bugailiškis, S. Sakalauskas, P. Karvelis, P. Puodžiukaitis, A. Aidulis, F. Kidulis.
Po 50c. — A. Rolinis, J. Sulskis, P. Pukis, J. Petrauskas, R. Kevenas, J. Urbštonaitis, A. Ramanauskas, A. Laukis, M. Benesevičius, V. Stanionis, M. Karosas, J. Pileckas, J. Rudaitis, P. Stanevičius, S. Motiejaitis, K. Varnagiris, J. Laukaitis, K. Jasaitis, K. Ivonauskas, L. Devintas.
Po 25c.: — L. Franskinas, B. Lukošius, J. Braivis, A. Griška, M. Oveleckis, S. Kalentinas, S. Batvinis, J. Mavcinkus, J. Žemaitis, J. Žiuraitis, K. Oreška, J. Sulkauskas, D. Kilovas, P. Sulkauskas, M. Alyta, M. Kaminskaitė.

Viso su vardais $38.10
Smulkių 20.20

Viso labo $58.33

Visi pasiųsti 4 d. vasario čekiu No. 2814 per mane J. S. Rimkevičius. L. Neprigulmybės Fondo sekretoriui Pnui J. Sekevičiui, 101 Oak Str., Lawrence, Mass. Taipgi ir vardai aukautojų sykiu ten yra pasiųsti.

J. Rimkevičius,
797 Bank St., Box 40 Waterbury, Conn

WATERBURIO TĖV. GELB. DR-JON AUKAVO PER P. P. GUDIŠKĮ

Po $1.00: — M. Valuckiutė, Čepokaitis; po 50c. — J. Rakauskas, J. Gribas, J. Zimonas, M. Bakaitienė, P. Bakaitis, O. Bendziunienė, J. Bendziunas, P. Borčiutė, O. Tanšauskiutė, J. Mileris, M. Strigavičienė, V. Strigavičia, S. Šimkunas, J. Senikas, P. Gudiškis; po 25c. A. Žižas, J. Trijonis, J. Jokubaitis, R. Daugirdžiutė, A. Stuksienė. Iš viso — $10.75.

Per K. Razmantą po $1.00. — A. Lazdauskas; po 50c. A. Jurevičia, J. Rakauskas; po 25c. M. Augustauskas, Augustauskienė, A. Radauskas, J. Petrauskas, V. Liesunaitis, V. Blauzdžiunas, V. Bradunas, P. Blauzdžiunas, K. Matusevičia, M. Gilienė, P. Orantienė, O. Muliaskienė. Iš viso — $5.35.

Per p. J. Jaruševičią po 50c.: — J. Urbonas; po 25c. — Markevičia, B. Sveiteris, V. Šimoliunas.

Narys.

New Haven, Conn. lietuviai suaukavo Liet. Neprig. Fondui:

Po $10.00: —
J. Butkus, J. Noburaitis, S. Cverka, F. Cibulskas, J. Maseliunas, J. Kuncevičius, Kaz. A. Makarevičius, Tėv. Myl. Dr. 14 kp.
Po $5.00: —
K. Ramanauskiutė, F. Statkus.
Po $2.00: —
A. Zigmantavičius, L. Yasniskas, S. Lomka, P. Milašiunas.
Po $1.00: —
J. Kedis, J. Ulonas, A. Balsis, M. Makarevičius, Jon. Makarevičius, Juoz. Makarevičius, A. Dičkus, V. Pasackas, A. Zdažinskas, K. Dauderis, T. Mickus, S. Zigmantas, J. Šmigelskis.

Viso labo $112.00

Kaz. A. Makarevičius.

IŠ LIET. NEPRIG. FONDO EAST. AUKOS.

Lakštas 107 —

Lawrence, Mass. — Kast. Norkus įsirašo į „1,000 po $10.00'' — $10.00

Po 1 dol. sudėta: — M. Aleksonis, J. Jatužis, A. Bagdonas, Z. Jankauskas, Pr. Biliunas, J. Č. Navadauskas, O. Balevičaitė, R. Krušinskaitė, El. Svetavičaitė, T. Šimkonienė, J. Večkys, J. Žukauskas, S. Zavedskas, J. Sadauskas, J. Sekevičius, K. Vileis, Ign. Tarulevičius, K. Sirbikas, S. Geniotis, J. Indėlas, A. Mockevičius, Z. Dzedulionis, J. Strimaitis, V. Mikšienė, A. Lienis, A. Malinauskas, M. Vaikšnoriutė, M. Tamošonienė, L. Šilabritas, P. Krukonis, V. Šarlovas.

Po 50c.: — A. Povilaitis, J. Šalauskas, F. Penkauskienė, P. Šimonis, A. Žilinskas, J. Lienis, O. Janukoniutė, P. Janukonis, J. Balčauskas, J. Janukonienė, A. Počiunienė, R. Baliukas, J. Rakickas, K. Alešiunas, V. Kralikauskas, K. Sasnauskas, J. Jančius, J. Aldonas.

Smulkių — $2.00. (Antru kart po 1 dol. dar davė M. Aleksonis ir Pranas Biliunas). Viso — $45.00.

Haverhill, Mass. — T. Žiurinskas — $2.00. Po 1 dol.: P. Gardulis, P. Čiras, J. Večkys, A. Majauskas. M. Gazinkevičius — 50c. Pridavė Kast. Norkus per „Atgimimą.'' $6.50

Bridgeport, Conn. — A. L. T. Sandaros 15 kp. — $100. Jos nariai po 1 dol.: A. Stankevičius, J. Kazlauskas, K. Buivydas, P. Sagevičius, F. Naikelis, J. Sagevičius. Viso $16.00

Brooklyn, N. Y. B. Lapienis įsirašo į „1,000 po $10.'' $10.00

Waterbury, Conn. A. J. Povilaika tukstantinis narys už 1918 m. $10.00

Camp Devens, Ayer, Mass. V. Kiaušas per „Vien. Liet.'' Adm. $2.00

Athol, Mass. Krikštynose pas Adolfą Ambrazą sausio 27 d. sudėjo po 1 dol.: Kast. Butėnas (kumas), P. Buzevičia, St. Gabrišiunas, Ant. Ivašauskas, J. Panevėžys. Po 50c.: A. Ambrasas, A. Ambrasienė, V. Buzevičienė K. Jackus, J. Pačekojis. Po 25c. K. Lapėnas, S. Ambrasas, K. Morkevičius M. Morkevičienė, A. Medelinskas, V. Medelinskienė, Al. Granickas, J. Gurklys, F. Nevadvarskas, A. Ambrasas, A. Mozelnikienė, J. Leščinskienė. Viso — $10.50.

San Francisco, Cal. SLA. 106 kp. per J. Koblin $3.00

Newark, N. J. — V. K. Puodžiunas įsirašo į „1,000 po $10.'' ir apsiima mokėti kas metai $10.00

Baltimore, Md. — P. Lazauskas įsirašo į „1,000 po $10'' ir apsiima mokėti kas metai $10.00

Viso inplaukė 133.00
Buvo lakšte 106 ..... 8,753.86
Viso inplaukė fondan ... $8,886.86

J. Sekevičius,
LNF. Sekretorius.
101 Oak Str., Lawrence, Mass.
(6)

BALTIMORE, MD. LIETUVIŲ AMERIKOS ATLETŲ KLUBO VALDYBA

Pirm. Jonas Alyta, 639 W. Lombard Str.
Vice-pirm. Aleks. Jenusis, 859 Hollins Str.
Prot. rašt. Vaclavas Višeris, 822 Hollins Str.
Fin. rašt. Pranas Ginkus, 822 Hollins Str.
Kas. Juozas Miliunaitis, 855 W. Lombard Str.
Susirinkimai buna laikomi po 1-mai ir 5-tai utarninkais žėdną mėnesi L. A. A. Kliubo salėje, 539 Columbia Av.
Telephone St. Paul 8074

ŽINIAI

visų muzikos ir dailės mylėtojų, kad „Kanklės'' eina prenumeratos keliu už **Vieną Dolarį** metams! Pirmi šeši numeriai bus išsiuntinėti balandžio mėnesyje.

Praeitų metų „Kanklės'', nuo No. 1 iki No. 13, pilnas visų metų kompletas, parsiduoda už $1.50c.

„Girių Karalius'' eina. „Kan-„Kanklių'' prenumeratoriai jį gaus iki pabaigai metų už vieną dolarį. Vėliau bus brangiau.

L. M. Konservatorijoje, visuomenės patogumui, prisiunčia visokius instrumentus kainomis tomis, kuriomis parduoda didžiausios krautuvės. L. M. Konservatorija instrumentą išfiria ir patikrina. Rašyk: —

M. PETRAUSKAS
395 Broadway, So. Boston, Mass.

The West Virginia Land and Oil Company

Moka už stock'ą 13 nuošimčių. Trumpoj ateityj laukiama pelno padidėjimo.

Apribotas šėrų skaičius dar randasi ir galima gauti po $30.00 už šėrą.

Platesnių žinių reikalaukite adresuodami (lietuviškai rašydami

R. W. BREESE and CO.
1403 Munsey Bldg., Baltimore, Md.
(9)

BAČIUNO NAUJI JUDOMI PAVEIKSLAI

Ekstra Rusijos Revoliucija, Rusijos-Turkijos ir Vokietijos karės frontai. Naujausi paveikslai. Bus rodomi šiose vietose: —

Nedėlios vakare, vas. 24 d. Concordia Salėje, Washington ir Northapton Str., Wilkes Barre, Pa.

Ketvergo vakare, vas. 28 d. Airių Senoje Bažnyčioje, Frackville, Pa.

Pėtnyčios vakare, Kovo 1 d. Columbia Salėje, St. Clair, Pa.

Subatos vakare, oKvo 2 d. Mainerių Salėje, Minersville, Pa.

Nedėlios vakare Kovo 3 d. Girardville Opera House, Girardville, Pa.

Utarninko ir seredos vak. Kovo 5 ir 6 dd. Czachowskio Salėje, Gilberton, Pa.

Kurie norite surengti vakarus su Judančiais paveikslais kreipkitės ant šio adreso:

A. T. BAČIUNAS,
120 Grand Str., Brooklyn, N. Y.

— PAJIEŠKOJIMAI —

Pajieškau Brolio Kleopo Navicko. Paeina Kauno gub., Raseinių pav., valasties Šimkaičių. Kaimo Naukaimis. Kaip Amerikoje jau 16 metų, pirmiaus gyveno Paterson, N. J. Vėliaus persikėlė į Waterbury, Conn. Dabartiniu lai ku nežinau kur. Malonės jis pats ar kas apie jį žino pranešti man. Turiu labai svarbų reikalą. Taippat pajieškau Tėvo Juliaus Navicko. Kaip Amerikoje virš 23 metai. Malonėčiau, kad jis pats ar kas žino kur gyvena man pranešti.

J. NAVICKAS
61 Washington Av. Waterbury, Conn.
(10-10-1918.)

Pajieškau savo brolio Jurgio Grušto iš Lietuvos paeina Suvalkų gub., Marijampolės apskričio, Igliaukos parapijos, Paužiškių kaimo, pirmiau gyveno Philadelphia, Pa. O dabar nežinau kur; turiu labai svarbų reikalą, taigi norėčiau susižinoti. Kas apie jį žino ar jis pats meldžiu atsišaukti sekančiu antrašu:

J. GRUSTAS
166 Jubilee Str., New Britain, Conn.
(8)

Pajieškau giminaičio Juozo Spirskio, Kauno Red., Šaulių apskr., Radviliškio valsčiaus, Voskonių sodžiaus Sykiu atvažiavom Amerikon, noriu susižinotī. Rašyk:

JONAS JURGAITIS
2815 Winton Str., Philadelphia, Pa.
(7)

Pajieškau savo švogerio Antano Misulio paeina Kauno gub. Šiaulių miesto Tirškių valasties. Jis pirmiau gyveno Farmington County, o dabar nežinau kur. Bus 4 metai kaip nežinau apie jį. Turiu didelį reikalą. Taigi jis pats ar kas apie jį žino meldžiu man pranešti.

JOS. POWELL
620 Kilbuch Str., N. S. Pittsburgh, Pa.
(9)

Pajieškau pusbrolio Antano Radžiuno iš Suvalkų gub., Krosnos par., kaimo Naujienų. Gyveno pirmiaus Luzerne Pa. Taippat pajieškau Onos Tuinyliutės (po vyru Surduokienė) paeina Suv. gub., Simano par. Kaimo Barauninkų. Gyvena Waterbury, Conn. Malonės jie patįs ar kas žino pranešti sekančiu adresu: Turiu svarbų reikalą:

MISS ONA JUŠINSKIUTĖ
542 Metropolitan Av., Brooklyn, N. Y.
(9)

Motiejus Padelskis, pajieško savo brolio Povilo Padelskio, Prienų parapijos, kuris atvyko į Ameriką preiš pat karę. Kas jį pažįstat, praneškit apturėsite dovaną. Mano antrašas:

PVT. MATHEW PADELSKIS
U. S. Lithuanian Soldiers Society
Y. M. C. A. 156
Camp Gordon, Ga. (9)

Pajieškau savo draugo Jono Baradako, jis gyveno pirma mainose, Scranton, Pa. Paeina Kauno gub., Gulbinių valst., Panevėžio par. Pabiržės parapijos, kaimo Streliškių. Meldžiu atsišaukti ar kas apie jį žino, meldžiu pranešti:

KAZIM. DREVINSKAS
143 W. Swan Str., Chicago, Ill.
(9)

Pajieškau sesers Domicelės Matuzevičiutės, Kauno gub., Panevėžio pav. Linkuvos parapijos, kaimo Voronelių. Taippat brolio Karolio Mątuzevičiaus ir brolio Juozapo Matuzevičiaus. Taippat pajieškau sesers vaikų Vinco Kaupo. Turiu prie jų labai svarbų reikalą, malonės jie patįs arba kas žino man pranešti už ką busiu didei dėkingas. Kas praneš gaus dovanų $10.00.

IGNACAS MATUZEVIČIUS
224 E. 58th Str., New York, N. Y.
(10)

Pajieškau savo tėvo Mikolo Kirkaus, kuris paeina Kauno gub., Njezd Vilkomirsk, Volost Žemaitkiemio, kaimo Naujasodžio, apie 12 metų kaip Amerikoje, jeigu kas sužinosite ar jisai pats duokite man žinią, o busiu labai dėkingas. Jo sunus,

STANISLOVAS KIRKAUS
1155 — 4th Av., Astoria, L. I. N. Y.
(10)

Pajieškau draugo Mateušo Barbierio gyveno Mineville, New York. jis paeina iš Kauno gub., Panevėžio pavieto, Gulbinių Valst. Pabiržės par. Gulbinių kaimo. Meldžiu atsišaukti, arba kas apie jį žino meldžiu pranešti

KAZIM. DREVINSKAS
143 W. Swan Str., Chicago, Ill.

Tel. 4428 Greenpoint.
DR. J. WALUKAS
VALANDOS:
nuo 8 iki 10 iš ryto
nuo 1 iki 3 po pietų
nuo 6 iki 8 vakare
Nedėliomis pagal sutarimą.
69 SO. 3rd ST., BROOKLYN, N.Y.

Telephone 1537 R. Elizabeth.
DR. A. BACEVYČE
Gyvena Elizabethport'e, N. J.
161 Franklin st., kampas Second st.
Ligonius priima:
ryto nuo 8 — 9. po pietų nuo 1 —
Ryto nuo 8 iki 9 val.
Po pietų nuo 1 iki 2.30.
Vakare nuo 6 iki 8 val.

Tel. 595 Greenpoint
Dr. J. S. Message (Misevičia)
270 Berry St., Brooklyn, N.Y.
Specialistas širdies ir plaučių ligų. Office Hours: 8–10 a.m., 12–2 p.m., 6–8 p.m.

Tel. Orchard 1374
RUSKAS-LIETUVIŠKAS DAKTARAS
L. CHERUGAS
39 St. Marks Pl., 8-th St. & 2-nd Ave. New York, N. Y.
Po pietų 1-3, vakare 6-7:30

Sveikatos Apsauga.

Didžiausias žmogaus turtas — tai sveikata. — Kiekvieno priedermė yra stengties apsaugoti savo sveikatą. Pavojingiausios ligos — tai vidurių bei skilvio ligos. Šitos ligos prasideda nuo įvairių priežasčių, o jų išsivystymas laipsniškai siekia nuo paprasto ir trumpo užkietėjimo iki sunkių ir pavojingų ligų.

Visad yra svarbu palaikyti nor mališką vidurių veikimą. Tą geriausiai galima pasiekti su tikraja Vinco Daunoros Trejanka arba Trejomis Devyneriomis, nes tai yra ištikimiausias vaistas nuo vidurių bei skilvio ligų.

Kaina dėžutės su prisiuntimu 50 centų. Reikalaukite šiuom adresu: V. J. Daunora, 229 Bedford Ave., Brooklyn, N. Y.

NE IŠTEISINIMAS.

Nėra jokios priežasties, sirgimui nuo pilvo skaudėjimų. Jųs galite gauti Trinerio Amerikoniško Kartaus Vyno Eliksiro visose aptiekose ir šis vaistas, kuris atakuoja tikrą priežastį sirgimo, pagelbės jųs virškinimo organams gerai veikti. Jei jųs vartojate Trinerio Am. Kartaus Vyno Eliksirą, tai jųs nebusit kvaršinti u neviršinimu, konstipacija, galvos skaudėjimu, nemiegumu, nerviškumu ir tt. Šis Vaistas išvalo jųs pilvą, prigelbsti virškinimui ir atnaujina sveiką apetitą. Prekė $1.10. Trinerio Linimentas ir Trinerio Cough Sedative visuomet laikomi namuose, reiškia geriausį prisirengimą prie bile kokių atsitikimų šio sezono. Trinerio Linimentas yra puikus vaistas nuo nušalimų, išsinarinimų, neuralgijos ir reumatizmo skausmų. Trinerio Cough Sedative duoda greitą pagalbą kosėjime ir šalčiuose, bronchitis ir tt. Prekės Linimentas 35 ir 65c. aptiekose, per pačtą 45 ir 75c. Sedative 25 ir 50c. aptiekose, per pačtą 35 ir 60c. Joseph Triner Ko., Chemikai-išdirbėjai. 1333-1343 So. Ashland Ave., Chicago, Ill.

Didžiausias paskolas duodame visame Brooklyne

Doudam Lietuviams ant Deimantų, Laikrodėlių ir šiaip visokių auksinių daiktų. Taipgi ir ant visokių drabužių.

M. Bruckheimer Sons.

705 Grand St. near Graham Av. Brooklyn, N. Y.
Telephone 3438 Stagg

Dainos su Gaidomis

Išleistos
M. Petrausko

„Valio, Valuže (duetas)	60c.
„Aras'' (kvartetas)	40c.
„Dainius'' (balsui ir pianui)	60c.
„Naujoji Gadynė'' (balsui ir pianui)	50c.
„Rudens Lapai'' (balsui ir pianui)	$1.00
„Jausk ir Mylėk (balsui ir pianui)	40c.
„Daina be žodžių'' (dviem smuikom ir pianui)	60c.
— ŠOKIAI —	
Klumpakojis (pianui)	40c.
Suktinis (pianui)	50c.
Kriputis (pianui)	50c.

Šias visas dainas ir šokius galima gauti „Vienybėje Lietuvninkų.''
Kas prisiųs $2.00 Money Order, tas gaus po vieną egzempliorių kiekvienos.
Pavieni numeriai parsiduoda pilna kaina.
Pasiskubinkit su užsakymais. Pinigus siųskite
Adresuodami: —

„VIEN. LIETUVNINKŲ'' ADM.
120 Grand Street., Brooklyn, N. Y.

BIZNIS ANT PARDAVIMO!

Priverstas, turiu stoti į kariumenę ir tas tai priežastis del kurios turiu parduoti savo biznį, kuris jau yra varomas per 13 metų. Graborystės, fotografijų studiją, karietų ir automobilių (Livery) ir siuntinėjimo (Mail order) biznis. Viršminėtus biznius turiu trumpame laike parduoti ar išrandavoti arba gaut vieną ar kelis partnerius. Parduosiu drauge su namais arba tik vieną biznį. Parandavot galiu su visais vežimais ir intaisymais, arba priimsiu partnerius. iBznis yra varomas tarpe austrų, vokiečių ir kitų tautų, kurių čia randasi apie 35,000. Priimsiu į partnerius tik tuos, kuriems nereiks eiti į kariumenę.

Interesuojančius meldžiu atsišaukti prie savininko.

P. J. ALEKNO
376 Selkirk Av., Winnepeg, Man., Canada.
(10)

Reikalaujam darbininkų. Mokestis 30 centų į valandą. Subatomis dirbam iki 1 val. po pietų. Mokam už visą dieną. Atsišaukit pas

NATIONAL LEAD COMPANY
135 Marshall Str., Brooklyn, N. Y.

DIDELIS SUVALKIJOS ŽEMLAPIS
(Mapa)
Sutaisė B. K. Balutis

Didumas 28 per 22 coliu. Penkiose spalvose (koliorruose). Parodo lietuvių kalboje visus miestus, bažnytkaimius, kaimus, pačtas, telegrafus, mokyklas, kelius, geležinkelius, ežerus, upes, rubežių tarp lenkų ir lietuvių ir daugelį kitų dalykų.

"Geriausis žemlapis lietuvių kalboj. — Persistato labai puikiai."—Taip atsiliepė apie jį visi laikraščiai.

Kaina
VIENAS DOLIARIS
su prisiuntimu į namus.

Reikalaukit pas
J. J. Paukszis & Co.
120 Grand St.
Brooklyn, N. Y

NAUJOS GAIDOS.

1) Birutė. — „Dievaičiai, dievuliai,'' Birutės aria — sopranui; kaina 30c.
4) Vestuvės. — Papuskie vėjeli'', Jaunosios aria — sopranui ar mezzo-sopranui; kaina 35c.
5) Eglė (Žalčių Karalienė). Žalčio ir Gulbė-Dievaičio duetas; kaina 75c.
6) Kregždelė. — Duetas. Kaina 30c.
Karvelėli — 30c.
Šią nedėlėlę — 25c.
Kur bėga Šešupė — 25c.
Kur Bakužė Samanota — 50c.
Šimkaus kompozicijos: —
Nesigraudink mergužėle ir Einu per Dvarelį. 30c.
Oželis — 60c.
Devynios Dainos — 60c.
Važiavau dieną ir Vai Žydėk — 25c.
Aš jojau per girelę — 30c.
Sėdžiu po langeliu — 30c.
Vai tu žirge ir Per Tamsią Naktelę ..... 30c.
Gerkit Broliukai ir Kad aš Jojau ..... 25c.

Šias naujas gaidas galima gauti
„VIEN. LIET.'' ADMINISTRACIJOJE
120 Grand Street, Brooklyn, N. Y.

JUOKŲ SKYRIUS

Teisybės iš dugno.

Išlaidumas yra liga, bet nepavojinga, nes greitai praeina.

Jaunystėje mes turime perdaug širdies. Senatvėje perdaug proto, bet pinigų niekad perdaug neturime.

Sulyg daugelio supratimo, tai geriausias darbas — nieko nedirbimas.

Pats kreiviausias kelias nuo vieno daikto iki kitam, tai diplomatijos kelias.

Pašaipos.

Rusija dar tik dabar įžengė į viduramžius. Tik dabar pas ją atsirado anatemos.

Reikia prisilaikyti didelės ekonomijos, mažiau valgyti, kitaip gal vokiečių submarinams pritrukti ką skandyti.

Visi kariauja, tai ir lietuviai neatsilieka. Kiti kariauja su savo priešais, o lietuviai brolis prieš brolį.

Kariškoje ministerijoje pasirodė ant tiek didelė skilė, kad tenai tilpo Roosevelto liežuvis.

Mums liepia dabar valgyti daugiau žuvų. Ir gerai. Reikia suėsti tas netikėles žuvis, kuriomi dabar tenka tiek daug maisto nuo mūs burnų nutraukto.

Dabar butų sunku nuspėti ar reikia brangiau mokėti Rusijoje už svarą rublių, ar Amerikoje už svarą anglių.

Amerikoje anglių klausimas tiktai tuomet bus sutvarkytas, kuomet jų jau nereikės.

Vienos įžymios organizacijos labai „žymus" organas parašė, kad viena taryba susideda iš išstumtų iš tos organizacijos narių, tai yra iš išmatų. Vienok toje pat taryboje yra tos organizacijos pirmininkas, vice-pirmininkas, sekretorius ir iždininkas. Taigi jie išmatos iš organizacijos. Tai visgi 20-to šimtmečio stebuklai, kad išmesti iš organizacijos nariai pasilieka jos vyriausiomis galvomis.

Ką reikia daryti su tokiomis visuomeninėmis įstaigomis, kurių sąstatas nepatinka?

Reikia jas boikotuoti ir griauti. Taip daro musų nekurie inteligentai.

Astronomas.

— Tik tu pasižiurėk į save. Tu visas plėtmuotas!

— Tai kas iš to, juk ir ant saulės yra plėtmai.

Gatvėje ir namieje.

Praeivis kreipdamas į besirokuojančią ženočių porą:

— Ar negėda jums. Geri žmonės tai atlieka namieje.

Nežinojo.

— Man rodos, kad aš vakar jus apmušiau. Ko tamista man kepurę pakeli.

— Aš nežinojau, kad tamista tokios blogos atminties.

SOROL

SUTAISYTAS iš formulos-recepto; suteikto išmintingu Egypto zokoninku,

SOROL

apsireiškia esąs stebetinai pasekmingu nuo *gėlimo pilvo ir žarnu, gerklės skaudėjimo, dusulio, galvos skaudėjimo, nustojimo apetito, žalčio galvoje, ect., ect.,* Sutaisomas išdirbėju labai pagarsėjusio

PAIN-EXPELLERIO-

seno ir ištikimo draugo šeimynos, naudojamo visame pasaulyje per pusę šimtmečio — 35c. už bonkutę visose aptiekose, arba galite užsisakyti tiesiai iš

F. AD. RICHTER & CO. 74—80 Washington Street New York.

Severos Gyduoles užlaikė šeimynos sveikatą.

Linimentas

yra tai paviršutinis tepalas, kurs, jei jisai yra geras ir veiklus, visuomet privalo rasties parankioje vietoje kiekvienoje šeimynoje, nes toks tepalas greitai palengvina visokius skausmus krutinėje, strėnose, šonuose arba kur nebuk jiejie atsiras ir, nežiurint, ar jie paeina nuo reumatizmo ar peršalimo.

Severa's Gothard Oil

(Severos Gothardo Aliejus) yra plačiai žinomas, kaipo palengvintojas reumatizmo, syjatikos, strėndieglio ir šiaip dieglių. Tatai yra veiklus šeimyniškas linimentas. Pilni nurodymai randasi prie kiekvienos bonkutės. Kaštuoja 30 ir 60 ct. visur aptiekose.

W. F. SEVERA CO. CEDAR RAPIDS, IOWA

ŠOKIŲ MOKYKLA

Per 38 m. žinoma, kaipo geriausia šokių mokykla. Prof. Sterno šokių mokykla po num. 852 Broadway, kamp. Myrtle Ave., prie eleveiterio stoties, Brooklyne, daveža visi karai ir eleveiteriai. Mokinama Waltz, Foxtrot, One Step, Two Step, Boston Glide ir visi naujausios mados šokiai balių ir steidžiaus. Mokinu vyrus ir merginas, lanko ją nuo trijų šimtų iki keturių šimtų. Duodu privatiškas lekcijas ir klasoje. Atidaryta nuo 9 ryto iki 11 vakaro, taippat ir nedėldieniais. Išlygos: $5.00, $10.00 ir $20.00. Išmokinu visus šokius. Mokinu žiemą ir vasarą. Mokinu pagal naujausią madą. Visada mokykis pas specialistą. Mokestis iškalno.

THE STERN SCHOOL OF DANCING
952 Broadway, Brooklyn, N. Y.
(kampas Myrtle Ave.)

Bile kas gali išmokti Barzdaskutystę, Plaukų taisymo (hairdressing), Manieuring ir tt. į labai trumpą laiką; mažai išlaidų. Mes mokiname moteris ir vyrus. Atsišaukite del platesnių informacijų.

NOSSOKOFF'S BARBER SCHOOL
1202 Penn Av., Pittsburgh, Pa.

LIETUVIŠKAS **Fotografistas** ir **Maliorius**

Geras Darbas ir visiems Prieinama Prekė

J. STOKIS

177 Nassau Str., kampas Bridge Str., Brooklyn, N. Y.

Kiekvienai MOTEREI žinotina
Specialistas Moterišku Ligų.
JOSEPH LIPMAN, M. D.
314 E. 50th St., New York.
OFISO VALANDOS:
iki 10 val. ryte; nuo 1 iki 2 val. po pietų ir nuo 7 iki 8 vakare.
Nedėliomis pagal sutartį.
Egzaminavimas DYKAI. Mes ištiriame ir pasakome visas ligas ir pagelbėtime. Iš kitur atvažiavusiems ligoniams parupinam vietą, kol gydosi. Reikalui esant, kreipkitės, mes apžiurėsime ir duosime prietelišką rodą. Patarnavimas visai pigus. Neužmirškite mane antrašo.
DR. J. LIPMAN,
314 E. 50th St. NEW YORK.
Arti 2nd Avenue.
— Kalbame lietuviškai. —

Telephone 2427 Greenpoint

SENIAUSIA LIETUVIŠKA AGENTURA

ŠIFKORČIU

INKURTA 1886 M.

Parduodam Šifkortes visomis geriausiomis linijomis į Lietuvą ir iš Lietuvos į Ameriką, Angliją ir Argentiną, taipgi keliaujantiems suteikiame geriausius patarimus. Reikalaudami Šifkorčių, visados kreipkitės ypatiškai ar laišku į musų Ofisą, o mes jus aprupinsime.

SIUNČIAME PINIGUS į Lietuvą ir visas dalis svieto saugiai ir pigiai. Per musų Ofisą siunčiami pinigai greičiausia nueina, ir visados siuntėjams duodam žinią, kada buna priimti pinigai. Keliaujantiems į Lietuvą parupiname konsuliariškus pasportus, pasitinkame New Yorke ant dypo, aprupiname bagažus ir palydime ant laivo. Dėlei smulkesnių žinių kreipkitės per laišką pridėdami už 2 centu stampą atsakymui.

„VIENYBĖ LIETUVNINKŲ"

Prenumerata metams $2.00; pusei metų $1.00.
Kanadoje metams $2.50; pusei metų $1.25.
Anglijoj, Lietuvoj ir kitur metams .... $3.00.

Pamatymui siunčiame vieną numerį dovanai.
Knygų katalogą siunčiame ant pareikalavimo dovanai.

J. J. Pauksztis & Co.,
120 Grand Street, Brooklyn, New York.

JONAS S. LOPATTO

Attorney and Counsellor-at-Law (Lietuvis advokatas pabaigęs Pennsylvanijos Universitetą), užsiima varymu provų visuose teismuose.
Ofisas rumuose
308-9-10 Coal Exchange Bldg.
Cor. River and West Market Strs., Wilkes Barre, Pa.
Bell tel. — 1864
Residence 3532 J.

DIRVA

Didžiausis ir naudingiausis laikraštis.
Neužsiima barnėmis nė polemikomis.
Talpina daug žinių.
Talpina daug moksliškų ir pamokynančių straipsnių.
"DIRVA" verta skaityt kiekvienam lietuviui ir lietuvei.
Tik $2.00 metams.
Kanadoj ir Mexikoj $2.50.
Kitose salyse $3.00.
Ant pažiuros vienas No. Dykai.
„DIRVA"
2004 ST. CLAIR AVE. CLEVELAND, OHIO

Tik ką išėjo iš po spaudos puiki apysaka eilėmis
Parašyta JONO VILKELIO.

PASAKA APIE JONUKĄ KVAILIUKĄ ir Gudrųjį Karalių

Tai juokingos eilės iš gyvenimo caro Nikalojaus I atrojo. Knygelė susideda iš trijų dalių. Skaitytojas ras labai daug puikaus pasiskaitymo. Eilės tinka ir deklamacijoms.

KAINA TIKTAI 25c.
Galima prisiųsti stampoms).
Kreipkitės į: —
„VIEN. LIET." ADMINISTRACIJĄ.
120 GRAND STREET, BROOKLYN, N. Y.

A. Zdažinskas

41 Wolcott Str., New Haven, Conn. „Vienybės Lietuvninkų" Keliaujantis agentas, P. A. Zdažinskas yra ingaliotas užrašyti naujiems skaitytojams „V. Liet." ir priima mokestį nuo senų skaitytojų.
Taipgi priima spandai visokius apgarsinimus, korteles, bilas ir kitokius darbus. „VIEN. LIET." ADMIN.

DUODU DOVANĄ 50C. VERTĖS,
Kas užsirašys „Vienybę Lietuvninkų" pas mane ant metų. Tik vietiniame gyventojams.
JUOZ. SAUNORAS.
829 Clifford Av., Rochester, N. Y.

„VIENYBĖS LIETUVNINKŲ" SPAUSTUVĖ
GREIČIAUSIAI, GRAŽIAUSIAI IR PIGIAUSIAI
atlieka visokius spaudos darbus!

A. RUKAS

„VIENYBĖS LIETUVNINKŲ" Ingaliotas agentas

UŽ 70 CENT ĮDOVANŲ.
Kas pas mane užsirašys „V. L." ant visų metų užmokant $2.00, gaus dovanų knygoms už 70 centų. Ant pusės metų 30 centų.
A. RUKAS
2544 E. York St., Philadelphia, Pa.

ĮSKAITYK „VIENYBĘ LIETUVNINKŲ" IR PATARK SAVO DRAUGAMS IR PAŽĮSTAMIEMS užsirašyti naudingą laikraštį
Kaina metams $2.00
Pusei metų 1.00

NAUDINGA KNYGA
LITHUANIA IN RETROSPECT AND PROSPECT,
parašyta Dr. Jono Šliupo. Pirmutinė knyga anglų kalboje apie Lietuvą ir lietuvius. Įteikite ją svetimtaučiams. Knyga didelio formato ir gražiai atspausta, prekė tik 50c. Pinigus siųskite stampomis, adresuojant šiaip:
„Vien. Liet." Administr.
120 Grand st., B'klyn, N. Y.

KUPRELIS

Viena iš puikiausių lietuviškų apysakų parašyta Šeiniaus Ji butinai turi rastis pas kiekvieną lietuvį. Kaina $1.
Be apdarų — 75c.
— Kreipkitės į —
„VIEN. LIET."
120 Grand Street,
Brooklyn, N. Y.

Tel. 2320 Greenpoint —:::— Telephone 7867 Main

GRABORIUS

JUOZAS GARŠVA

Mano firma gerai atlieka sekančius darbus: išbalsamuoju ir laidoju mirusius ant visokių kapinių. Pagrabus paruošiu nuo paprasčiausių iki prakilniausių. Parsamdau karietas laidotuvėms, veselijoms, krikštynoms ir kitiems pasivažinėjimams.

Viršui minėtais reikalais kreipkitės pas mane, o busit užganėdinti.

144 NORTH 5th STR. OFFISAI: 264 FRONT STR.
BROOKLYN, NEW YORK.

Vincas Struogis

Lietuvos Vėliavų Išdirbėjas
155 Hope St. Brooklyn, N. Y.
Telefonas 2989 Stagg
Residence Tel. 3671 R-Williamsburg

VISŲ LIETUVIŲ ATYDAI!

Nuo tulo laiko užsiėmiau išdirbinėtikras LIETUVOS VĖLIAVAS musų Draugijoms, Kliubams bei Organizacijoms. Sulygšiol, beveik žėdna musų draugija rupindamasi įsisteigti sau Vėliavą, pasidirbdama pagal geresnį išmanymą savo komiteto.

Taigi šiuomi pranešu lietuviams, kad kur tik randasi draugijos, kliubai arba organizacijos, stengtusi turėti tikrą Lietuvos Vėliavą. Duodami užsakymą padirbimui Lietuvos Vėliavą kreipkitės šiuom adresu:

V. STRUOGIS
155 HOPE STREET BROOKLYN, N. Y.

TEISINGIAUSIA LIETUVIŠKA AGENTURA

Siunčiu Pinigus

ant geriausių ir greičiausių Laivų, keleiviai visados bus užganėdintais.

Parduodu Laivakortes

į visas dalis svieto kuo-greičiausiai ir pagal pinigų kursą. (Stoviu po kaucija $30.000.)

Taipgi Pinigus priimu kurie nori pasidėt dėl apsaugojimo ir ant kiekvieno pareikalavimo juos sugrąžin.

P. J. CHMIELIAUSKAS
177 E. Main Street
PLYMOUTH PA.
Bell Phone 8—R

W. SLOMINSKA

Mano Dirbtuve Apdovanota Dviem Medaliais

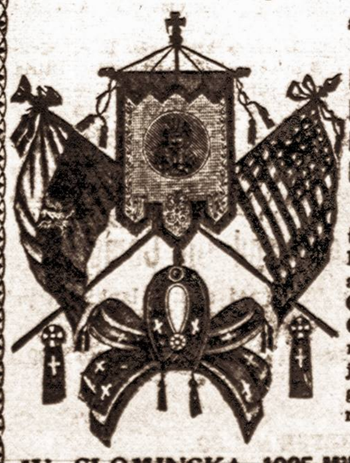

ant Kosciuškos Parodos už rupestingą ir artistišką išdirbimą

KARUNŲ, ŠARPŲ, KUKARDŲ, ROZETŲ, BERLŲ, MARŠALKINIŲ LAZDŲ IR TEIP TOLIAUS.

Turiu už garbę apreikšti guodotiniems Kunigams ir guodotinoms Draugystėms, kad aš dirbu visus angčiau paminėtus daigtus PIGIAUSIAI, TEISINGIAUSIAI IR GERIAUSIAI, nes per daugelį metų užsijimdama išdirbiniais įgijau geriausią praktiką ir dėl to galiu viską padirbt pigiau ir geriau nego kiti fabrikai.

Su guodone

W. SLOMINSKA, 1025 Milwaukee Av., Chicago, Ill.
Makers of Badges and Banners

M. Mierzwinskas

UŽLAIKO

Dvi Didelias BUČERNIAS,

kuriose galima gauti visokios MĖSOS užlaikomos pagal krajavą madą, kaip tai: Skilandžių, visokių Dešrų ir visaip padarytos Rūkintos Mėsos, Jaunų Paršukų, Kumpių, Krajavų Taukinių ir Kudų Lašinių.

VISADOS ŠVIEŽIA MĖSA IR ŽYSTAI UŽLAIKOMA.

M. Mierzwinskas

125 GRAND STREET — Kampas Berry Str. — BUČERNĖS — 41 AVENUE A. — Kampas Third Str.

BROOKLYN, N. Y. — Telephone 3359 Greenpoint.

NEW YORK, N. Y. — Tel. 2174 Orchard.

REUMATIZMAS! REUMATIZMAS!

Kodėl kentėti taip didelį skaudėjimą REUMATIZMĄ! Visi juokiasi iš Reumatizmo, kurie tiktai vartojo aptiekoriaus F. A. URBONO MILTELIUS (proškus powder) ir LINIMENTĄ, tie šiandien yra sveiki. Taigi ir Jus galite lengvai pasveikti ir sykiu noktis su sveikaisiais iš reumatiškų skaudėjimų.

REUMATIZMO MILTELIUS ir LINIMENTĄ galite gauti per paštą tiktai už **$1.25.**

Visi kreipkitės adresuodami:

F. A. URBONAS, Aptiekorius,

151 METROPOLITAN AVE., (KAMPAS BERRY STREET) — BROOKLYN, N. Y. — Telephone Greenpoint 1411

Telephone 2372 Greenpoint

Macys Bors. Furniture Co.

DIDŽIAUSIAS NAMAS,

g autvisok namiulių papuošalų ant lengviausių išlygų

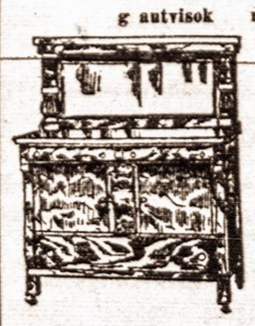

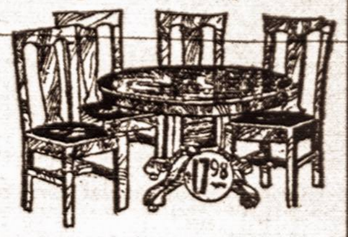

$1.00 į sanvaitę

Pristatom į visas apielinkias: Jersey New York, Maspeth. Atvažiuokit kad ir iš toliaus, karai užsimokės.

Musų adresas:

MACYS BROS. Furniture Co.

198=200 Grand Str. Brooklyn, N. Y.

Šale Comedy Teatro. Tarpe Bedford ir Driggs Ave

Wm. SHEDLOW'S ir KARL. LATUKAS

Savininkai

VIENATINĖ SVETAINĖ

Galima užsisakyt Baliams, Mitingams ir Veseliioms, (vestuvėms)

734-736—3rd Ave.

SO. BROOKLYN, N. Y.

Telephone 1295 South.

Įsteigtas 1866 — Telefonas 1576 Greenpoint

Edward J. Widness & Co.

Užlaiko Krautuvę

Stubinių Daiktų

Puodų, Stiklinių Daiktų, Pečių, Linoleum, Staltiesių, Langdengių, Geležinių Blekinių Daigtų, Peilių ir t. t.

SPECIJALIŠKI DAIKTAI BARAMS ir HOTELIAMS

99 Grand Street, Brooklyn, N. N.

Kada turi taisyti dantis, eik pas seną dentistą ant kurio gali pasiremti, kuris jau 10 metų šioje apielinkėje tarnauja, ir kurį visi rekomenduoja. Tas parodo, kad jis užganėdina visus. Speciališkas patarnavimas lietuviams. Galima susikalbėti lietuviškai ir lenkiškai.

Dr. SALETAN & POSNER

SURGEON DENTIST,

313 BEDFORD AVE.

KAMPAS SO. 2nd STREET, BROOKLYN, N. Y.

10 metų toj pačioj vietoj.

NOTARIJUS (REJENTAS)

JUOZ. O. SIRVYDAS

120 Grand St., Brooklyn, N. Y.

Kokie tik legališki popieriai ir dokumentai reikia užtvirtint ir padaryt—čia yra padaroma: Devierostįs, pirkimo bilos, liudijimai, certifikatai, vekseliai, etc. etc.

Telephone 3076 Stagg.

HERMAN APELER

UŽEIGA

Puikus užkandžiai ir geri Cigarai

398 Grand Street

kampas Rodney st. Brooklyn, N. Y.

DYKAI! DYKAI!

Aš ištraukiu dantis be skausmo ir veltui tiems, kurie duoda taisyti ir naujus indėti.

Visas darbas visiškai be SKAUSMO

Ne kiekvienas dantistas moka apsieiti su dantimis sunkiam atsitikime, tankiai siunčia pas specialistą. Dr. Chas. Teschberg yra gerai žinomas kaipo specialistas ir įvairiuose atsitikimuose siunčiama pas jį. Ateik ir duok išegzaminuot. Informacijos dykai. Mano karunos ir tiltukai yra 22 karato čysto aukso su dubeltava apačia. Visas darbas gvarantuotas. Kainos prieinamos. Mokestis ant nedėlių. Gazas ir kokainas vartojamas pagal reikalą. Ofiso valandos: Nuo 9 A. M. iki 8:30 P. M. Pėtnyčioms uždaryta. Nedėlioms nuo 9 A. M. iki 2 P. M.

DR. CHAS. TESCHBERG. D. D. S. — Lietuviškas Dantistas

500 Grand Str. kampas Union Avenue, Brooklyn N. Y.

Kalba lietuviškai, lenkiškai ir rusiškai. Telephone Stagg 3698

LIETUVISKA

RESTAURACIJA

Švariai užlaikoma, greitas ir prielankus patarnavimas.

Atvažiavę svečiai iš kitų miestų ir vietinialatsilankykit, o gausite puikius valgius kokių tik kas pareikalausite. Priektam užlaikau puikius kambarius nakvynėms, kaip vieti niams taip ir atkelevusiems iš kitų miestų. Kreipkitės po šiuo adresu

J. ZOSTAUTAS.

102 Grand St., Brooklyn, N. Y.

Telephone 1881

Nik. P. Zelwis

Lietuviškas graberius.

Užbalsamuotojas ir laidotuvių Direktorius. Karietos laidotuvėms, veseiioms ir krikštynoms.

Ofisas ir gyvenimas:

1034 Bank Street, Waterbury, Conn.

Lietuviai, kreipkitės reikale.

Kandroto Užeiga

Tinkamiausi Užeiga Del Lietuvių

126 Grand Street

Tel.1490 Greenpoint — Brooklyn, N. Y.

REIKALINGI AGENTAI.

DRAUGIJU ATYDAI!

STRUPAS IR KOMPANIJA

Mes išdirbam viską, kas tik draugijoms reikalinga; t. y. visokius guzikučius, medalius, kukardas, veliavas, antspaudas ir t. t.,

Mes turim S. L. A., S. L. R. K. A. ir T. M. D. gatavų ženklelių pardavimui: auksiniai po $1.00, sidabriniai žiedai po $2.50, auksiniai žiedai, nuo $5.00 ir aukštyn, laikrodeliams kabučiai po $1.75.

Reikalaukite musu Katalogu šio adresu

STRUPAS & CO.

92 Warwick St. Newark, N. J.

33 John St. New York, N. Y.

Laiškus siuskite į Newark, N. J.

REIKALINGI AGENTAI

// SKAITYKITE

Musų išleistą knigą

„JAUNIEJI SKRAUJA"

— Senovės medžioklių apysaka.

VISI VYRAI IR BALTRUS!

SKAITYKITE

Pasaulio organą

„TARKĄ!!!"

120 Grand Str., Brooklyn, N. Y.

Rukyk Naujoko Cigarus!

Nes yra padaryti iš importuoto geriausio Havanos, Sumatros ir Domestic tabako; kurie rukant maloniai kvepia ir todel geresnių Cigarų niekur negali gauti! Užtai pas Barbierius, Krautuvėse ir Saliunuose reikalauk tik ro lietuvio Naujoko Cigarų. Jo dirbtuvė yra po numeriu:

359 Broadway, Brooklyn, N. Y.

TĖMYK, kad butų NAUJOKO vardas ant bakso!

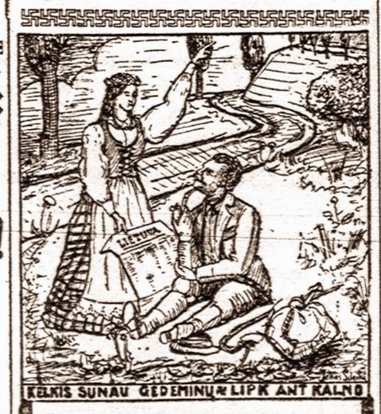

PAILSAI

GEROVĖS BEJIEŠKODAMS

Nenusiminkt! Gerovė gyvena ant augšto kalno. Ten ją rasi, jeigu geru keliu prie jos eisi.

Laikraštis "Lietuva" gerais pamokinimais ir teisingomis žiniomis nušvies ir palengvins tau tą kelią prie tavo gerovės. Tik pamėgink jį skaityti. *Kaina metams* $2.00; *pusei metų* $1.00. Vieną numerį gausite pasižiurėjimui Už DYKĄ, jeigu tuojaus atsišauksit

"LIETUVA"

814 W. 33rd St. Chicago, Ill.

NORĖDAMAS GAUTI GERUS

CEVERYKUS

eik visada pirkti pas SIMANĄ POCIUNĄ. Čia gausi Čeverykus gerų išdirbysčių, kaip W.L.DOUGLAS EMERSON ir kitų. Reikalaudamas užeik

S. POCIUNAS

127 Grand St., kampas Berry Street, Brooklyn, N. Y.

ATEITIS savo skaitytojams duoda labai daug naudingų raštų apie žmonių sveikatą ir ligas, taipgi apysakų, juokų, eilių, paveikslų. Turi savo korespondentus visoje Amerikoje, taipgi Lietuvoje, Rusijoj, Vokietijoj, Francijoj, Anglijoj ir kt. "Ateities" kaina metams $2.00, pusei metų $1.00. Užsieniuose metams $2.50. Pasižiuretį viena numeri siunčiame dovanai.

"Ateitis", 366 Broadway, So. Boston, Mass.

KALENDORIUS 1918 METAMS

"Vienybės Lietuvninkų"

Kurie norite įsigyti puikų Sieninį Kalendorių su Lietuvos Kunigaikščių paveikslais ir turėti gražų Namelio pagražinimo, prisiųskite stampoms 25c. Kalendorius jau spaudoje. Adresuokite: —

„VIENYBĖ LIETUVNINKŲ"

120 Grand Street, Brooklyn, N. Y.

P. S. — Delei brangumo popieros ir abelnai visų spaudos dalykų, veltui šį metą nieka m nebus duodama.

Mokykis Francuzų Kalbos

Užsirašyk "Amerikos Lietuvį", kuriame rasi geriausių Raštų, Zinių, Juokų ir Eilių

Taipgi dabar ką tik prasideda Francuzų Kalbos Lekcijos, labai naudinga nors kiek Lietuviams su ta kalba susipažinti. Ypatingai jauniems, kuriems gal atseis Francijoj buti, visiems kareiviams naudinga užsirašyti "Amerikos Lietuvį" $2.00 metams.

"AMERIKOS LIETUVIS"

15 Millbury Street, Worcester, Mass.

VINCAS J. DAUNORA

APTIEKORIUS

SVEIKATA — SAUKME

TIKRA LIETUVIŠKA

APTIEKA

LIETUVIS PAS LIETUVĮ

229 BEDFORD AVE.

KAMPAS NORTH 4TOS GATVĖS

BROOKLYN, NEW YORK

Visokios Žinios

SEIMĄ RENGIANČIOS KOMISIJOS NUTARIMAS

Atsižvelgiant į spaudoje pasiro dančius pavienius balsus savaip Amerikos lietuvių seimą komentuojančius, stengiančiusi A. L. Seimui vienokią ar kitokią prasmę priduoti, ir atsižvelgiant į tai, kad tulų laikraščių komentarai, kaip Seimą rengiančiai komisijai patirti teko, A. L. Seimo pasisekimui kenkia ir neša abejones į musų visuomenę, Seimą rengianti Komisija posėdyje 16 vasario vienbalsiai nutarė visuomenei pranešti.

1) Kad tuluose laikraščiuose pasirodanti pavienių asmenų straipsniai apie busimąjį Seimą nėra oficialiai ir į seimo bėgį tokią intaką turi, kaip ir paprasti laikraščių patėmijima.

2) Tųjų lakraščių balsai seimo rengimo netrukdo.

3) Todel visuomenė neturi atsižvelgti į savotiškus komentarus bei aiškinimus ir stropiai privalo rengties seiman į New Yorką 13 ir 14 kovo dienomis.

Seimą rengiančios komisijos:

Pirm. **Julius Kaupas**,

Sekr. **P. Norkus.**

Seimui svetainė jau paimta. Seimas atsibus Madison Sq. Garden Teatre, kampas 27 gatvės ir Madison Av. Koncertas atsibus toje pat vietoje kovo 13 d. vakare.

APIE MEMORANDUMĄ

Tautinė Taryba, reikalaujant Washingtono valdžiai rengia plačiausią memorandumą. Dirba ištisa eilė žmonių priešakyje su inžin. Naruševičium, kun. Žilinsku, Vinikaičiu, Jankausku. Tik padarymui žemlapių reikėjo padirbti 42 žemlapių fotografijas. Prisiėjo versti daug tekstų iš italų kalbos laikų atgimimo, kur surandama Lietuvos istoriški nuotikiai 7 ir 8 metašimtyje.

Sunkiausia tai nustatymas vaivadijų rubežių ir rubežiaus su Estonija. Bet sunkiausias darbas jau atliktas, medžiaga surinkta, statistika paruošta, ypač gyventojų nuošimtis. Memorandumo pagaminimas neskaitant darbo atsieis į 400-500 dol. Tai labai svarbus bus istorinis dokumentas. Visuomene, pasirupinkite lėšomis. Čia nekurie taip daug dirba, kad iš nuovargio gali prieiti prie tinro apsirgimo.

BALSAI APIE LIETUVĄ.

Dabar daug kalbama ir rašoma apie Lietuvą, kad visko nei neperžvelgsi.

Štai jau net „Globe,'' pirmiau blogai rašė apie lietuvius, kad jie yra slavai, šiandien (II-18) editoriale pripažįsta, kad lietuviai turi gauti laisvę.

Jau ir Londono „Daily News'' prabylo, kad anglai žino, kas tie lietuviai ir ko nori. O taip nesenai tas pats laikraštis spausdino žinias, kad lietuviai, tai vokiečių išmislas.

Vokietijos gi laikraščiai kasdien mini Lietuvą. Pranešama, kad tuojaus bus apšaukta Lietuvos Neprigulmybė, kad per Lietuvą galima bus vesti prekyba su Rusija ir Ukraina, (Krupo laikraštis). Vėl kiti reikalauja praplėsti Lietuvos rubežius inimant net Baltgudiją, kuri nori prisidėti prie Lietuvos ir tt.

Tą viską sunku jau peržvelgti. Blogiausia tas, kad pas amerikonus darosi ta nuomonė, buk lietuviai pradeda simpatizuoti vokiečiams. Tas netiesa. Lietuviai niekad nebuvo vokiečių draugais ir nebus. Jie tiktai nori ingyti sau laisvę.

APIE SEIMĄ.

Jau ir amerikonams parupo lietuvių seimas. Passaic Daily Herald aprašinėdamas apie lietuvius, jų išlošiamą nepriklausomybę mini ir Lietuvių seimą, kaipo svarbų nuotikį lietuvių istorijoje.

Vietines Zinios

Rinkite seiman delegatus. — Jau daugelis draugijų išrinko lietuvių seiman delegatus, bet dar daugelis neišrinko. Visos draugijos, kurioms tik rupi Lietuvos labas pasistengkite išrinkti, nes toki seimai tai labai retai atsibuva.

Paskaitos apie moterų lygias tiesas, rengia amerikietės sufragistės. Jos atsibus Y. W. C. A. name (kampas Bedford Av. ir Keap Str.) vasario 21 ir 28 dienomis. Įžanga dykai.

Dramatiškos Dailės Draugijos reikale. — Pirmiau Dr. D. Dr-ja buvo nutariusi lošti „Pilėnų Kunigaikštį'' laike Visuotino Lietuvių Seimo, bet pasitarus su Seimo rengimo komisija. pasirodė, jog platus vakarų programas tokiame svarbiame laike, kaip busimas seimas, nėra pageidaujamas, todel lošimas minėto veikalo atidėtas iki 20 balandžio.

R. Adžgauskas,
D. D. Dr-jos sekr.

Tėv. Myl. dr. 3-čios kp. susirinkimas atsibus pėtnyčioje 22 d. vasario svetainėje 803 Driggs Av. Susirinkite visi, nes bus daug svarbių reikalų. Bus renkami delegatai į lietuvių seimą.

Po susirinkimo bus skaitoma prelekcija iš Lietuvos istorijos. Skaitys p. J. O. Širvydas.

ALTS. 1-mos kp. susirinkimas atsibuvo pereitą nedėldienį. Išrinko į lietuvių seimą delegatus p. Rugį ir Draguną. Buvo karštų ginčų link organo klausimo. Nubalsuota visais balsais prieš vieną neužsidėti didesnių mokesčių.

Progresisčių moterų vakarienė. Pereitą nedėldienį Tautiškame Name atsibuvo progresisčių moterų susivienijimo surengta vakarienė. Žmonių buvo prisirinkę gana daug. Viskas pavyko neblogai, tiktai buvo „trubelio'' su lėkštėmis. Jaunimas gražiai pažaidė. Vienas nepagirtinas dalykas tai tas, kad esant čionai ant vietos daugeliui lietuvių muzikantų, buvo nusamdyti koki svetimtaučiai, kurie net negalėjo pagriežti lietuviškų tautiškų šokių apart poros.

Balius. — Vasario 9 d. atsibuvo dr-tės Šv. Jurgio balius. Viskas pavyko gana puikiai. Tik pora norėjo sukelti betvarkę, bet likosi prašalinti. Pelno draugijai liko $124.00.

Bal. sekr. **J. S. Stanelis.**

P-no P. Narvydo ir S. Vaineikio paveikslų galerija, 499 Grand Str., Brooklyn, N. Y. perėjo į rankas J. Ginkaus ir A. Klimo. Be abejonės Brooklyno jaunimas juos parems. Linkime gerų pasekmių.

SLA. 83 kp. išrinko delegatus į lietuvių Seimą sekančius: J. Ginkus ir A. Augunas.

Daug gaso suvartota. — Visuomenės Tarnavimo komisija išleido skaitlines, kurios parodo, kad šių metų sausio mėnesyje gaso suvartota net šešis syk daugiau, negu kad buvo pereitų metų sausio m. (6 ir pusė bilijonų kub. pėdų prieš 1 ir vieną penktadalį bil.)

Tas įvyko ačiu stokai anglies ir šalčiams. Labiausia pelnė Brooklyn Union Gas Ko., kuri gavo 60 nuošimčių daugiau negu pernai. Skaitlinėse yra keletas keistumų, butent 20 d. sausio, kuomet šaltis buvo 5 laipsniai augščiau zero, viršminėta kom. pardavė 116 ir pusę nuošimčių daugiau gaso negu bile kitoje šio mėnesyje dienoje. O gi mes žinome, kad buvo šalčiai 14 laipsnių žemiau zero! Gali buti šiame atvėjyje paipos buvo užšalę, tai žmonės kad ir norėjo negalėjo gaso daug išaikvoti.

Rusų seimai. — Nesenai Amerikos rusai (su žydiškoms pravardėms) bolševikai turėjo gana triukšmingą seimą, kuriame apart kit-ko nutarė po visą Ameriką tverti „darbininkų sovietus,'' ir pareikalauti, kad visas konsulų (Rusijos) turtas butų perduotas šiems sovietams. Kadangi S. V. valdžia nepripažįsta bolševikų valdžios, tai vargiai šių draugučių troškimas pasipelnyti bus patenkintas.

Bet dabar rimtesnieji rusai (su rusiškoms pravardėms) turėjo savo seimą. Bet bolševikai, kaip nesenai Bekampis ir Ko., visaip bandė ardyti tą seimą, kadangi jis buržujinis. Buvo ir riksmų ir trypimų ir kitų bolševizmo filosofijos pagražinimų. Nežiurint to, šis seimas išnešė rezoliuciją, kuri išreiškia parėmimą p. Wilsono karės tikslų ir protestą prieš Lenino valdžią, kam ši suareštavus senuką, džiova sergantį socialistų vadovą Plekanovą ir senutę „revoliucijos močiutę'' Breškovskają ir provokatorių nurodytoją Burcevą.

Dr. W. R. Bruyere

Specialistas

Reumatizmo ir kitų kroniškų ir nervų ligų

122 Flatbush Av.,

Tel. Main 7955

Brooklyn, N. Y.

Šale Long Island elevetoriaus stoties. Visi gatvekariai praeina pro ofisą

— : Valandos : —

Šiaip dienoms nuo 9 val. iš ryto iki 8:30 v. vakare

Šventadieniais nuo 10 iš iki 1 val. po pietų.

Pėtnyčioms visai uždaryta.

Del moterų —

Moteris patarnautoja.

V. GILIAVIČIA
YRA
„Vienybės Lietuvninkų''
generalis agentas
Connecticut valstijoj. Priima prenumeratą, knygų užsakymus, spaudos darbus ir paskelbimus. „Vienybė Lietuvninkų'' už jį atsako.
V. GILIAVIČIA
8 John Str., New Britain, Conn.

Musų sesers
Lietuvoje
vargą kenčia
Aukaukime
joms
kuri iek galite.

Ką Išrasti ?

Tai yra lietuviška knygutė išleista, kurioje yra apie 400 išradimų, kurie gali buti reikalingi, likosi išduoti ant reikalavimo ir del naudos LIETUVIŲ IŠRADĖJŲ. Iš knygutės dasižinosite kokį pelną išradimai atnešė ir dar gali atnešti. Jeigu manote apie išradimus, tai rašyk šiandien Lietuviškai reikalaudamas knygutės, kurią išsiųsime DYKAI.
AMERICAN EUROPEAN PATENT OFFICES, Inc.
256 Broadway, New York, N. Y.

ALBAUMO IR GOODMANO ČEVERYKAI

Vyram, moterim ir vaikam
Mados pravedėjai

Ateikit pas mus, o mes jums duosime daugiau negu čeverykus. Jums patarnaus žmonės, kurie visą gyvenimą pašventė darbui duoti „pilną užganėdinimą.''

Tėvas, motina, sunus, duktė, bobutė, storas, plonas, biednas ar turtingas — visi atras savo čeverykus.

Mes geriausia pritaikom, neatsižvelgdami kiek prekiuos.

Atlankyk mus, o mes priparodysime.

(5—1—1918) **ALBAUM IR GOODMAN**
344 GRAND STR., (arti Marcy Ave.) BROOKLYN, N. Y.

New Plaza Hall

Dvi DIDELĖS SALĖS DEL BALIU, BENKIETU, YPATINGAI VESEILIU IR LINKSMU VAKARĖLIU

PUIKUS KAMBARIAI MITINGAMS ARBA ŠIAIP VISOKIEMS SUSIRINKIMAMS IR T. T.

A. Miller, Savininkas

121-31 Havemeyer Str., 265-267 So. 1st Str., 318-324 Grand Street
BROOKLYN, N. Y. Telephone 4437 Stagg

PAIN-EXPELLER

tai kiekvienos šeimynos geriausis draugas, kuris tikrai pagelbi nuo visokių kentėjimų ir skausmų.

Dabartinės gyvenimo aplinkybės privertė mus pabranginti iki 35 centų mažą buteliuką ir iki 65 centų didelį.

Pilnai tikėkite, kad gausite visada tą senai išbandytą gyduolę tokio pat gerumo ir pagelbingumo. Nesiduokite apgaut suklastuotais vaistais, parduodamais už pigesnę čienią.

Šią seną tikrą gyduolę gausite visuomet tokiame pakelije, kaip čia parodyta. Pirkdami žiurėkite, kad butų ant pakelio ženklas „INKARAS" ir žodis „LOXOL," o taipgi musų pavardė.

Tikrasis PAIN-EXPELLERIS parduodamas visose aptiekose. Galite gauti ir tiesiog iš mųs. Patariame pirkt buteliuką už 65 centus, nes jame yra gyduolių dvigubai daugiau, negu už 35 centus.

F. AD. RICHTER & CO.
74-80 Washington Street, New York

Kada nori gauti gerą fotografiją su gyvu panašumu ir kuri laikys metus, eik pas plačiausiai žinomą artistą fotografistą

STRAUSS
PHOTO ART STUDIO

301 GRAND STREET
BROOKLYN, N. J.
kampas Havemeyer Gt. **Viršuj Plaza teatro**
SPECIALIŠKAI!
Del skaitytojų šio laikraščio („Vien. Liet.'') 6 gražios fotografijos ir 1 malevotas portretas už 75c. Tik šį mėnesį Atsinešk šį apgarsinimą su savim.

THE LACKAWANNA

Parankiausei geležinkelei Europor keliaujantiems. Linijos sueina prie Trans-Atlantiškųjų laivų. Nebrangiai perdavinėja bagažą ir perveža pasažierius.

The Road of Anthracite

(Kietųjų anglinių kelias).
Trumpiausis kelias į Buffalo.
Tiesiai į Scrantoną ir Anglių Sritį.
Tarpe New Yorko ir Buffalo penki traukiniai kasdien.
Tarpe New Yorko, Chicago ir Vakarų keturi traukiniai kasdien.
Tarpe New Yorko, St. Louis ir Pietvakarių, kasdien.
Tarpe visų vietinių Punktų nuolatinis ir parankus susinešimas.
Artymesnių informacijų apie kainas, traukinių begiojimą, etc., kreipkitės pas savo vietinį agentą arba rašykite pas:

Lackawanna Railroad

George A. Cullen,
Passenger Traffic Ma
90 West Street, N. Y.

JONAS KULBOKA

Visu Draugas
291 Wythe Ave.
Kampas So. 1-st Str.
BROOKLYN, N. Y.
Tel. 279 Greenpoint.

SAULĖ
THE SUN.

Du-kart nedėlinis laikraštis
Smagiausias lietuviškas laikraštis visoje pasaulėje.
IŠEINA kas UTARNINKĄ ir PĖTNYČIĄ
Prenumerata kaštuoja:
Amerikoj Ant viso meto $2.50, Ant pusės meto $1.25
EURO-POJE Rosijoje ir Lietuvoje $3.50, Anglijoj ir Skotlandijoj 15 sh. Prusuose 15 markių.

Priek tam pilnai užsimokėję skaitytojai kas metas gauna DOVANĄ puikų Kalendorių.

Adresavokite:
W. D. Boczkowski & Co
529-522 W. South Al.
MAHANOY CITY, PA.

PIRMAS LIETUVISKAS

Fotografistas ir Maliorius
Geras darbas.
Vidutiniška čienia
G. BENSON,
328 Bedford Ave. Brooklyn, N. Y.

Bell Phone, Dickinson 3995 M.
Dr. Ignotas Stankus
1210 S. Broad St., Philadelphia, Pa.
Physician and Surgeon (lietuvis gydytojas ir chirurgas pabaigęs Indianos Universitetą) Gydo visokias ligas vyru, moteriu ir vaiku. Daro operacijas.
Ofiso valandos: 9-11 rito. 2-4 po piet. 7-9 vakaro. Nedelioms; 9-11 rito 1-4 po piet.

— NEPAMIRŠKIT —
Tautiško Namo,
Extra, parankiausia Salė veseilioms, Baliams, Teatrams ir mitingams.
Skanųs užkandžiai ir nakvynė.
A. RAZUTIS
101-103 Grand Str. Brooklyn, N. Y.
Telephone 1470 Greenpoint

VIENYBĖ LIETUVNINKŲ

Išeina kas sereda iš Brooklyn, N. Y.

Suvienytose Valstijose $2.00
Suropoje ir kitur $3.00
Kanadoje $2.50
Prenumerata mokama iš viršaus. Prenumerata metams skaitosi nuo laiko užsirašymo, ne nuo Naujų Metų.

J. J. PAUKŠTIS & CO. (Inc.)
120-124 GRAND STREET BROOKLYN, N. Y.
Telephone 2427 Greenpoint.

NAUJA GADYNĖ — BOLŠEVIZMAS.

Rusijos bolševikų paėmimą valdžios į savo rankas pasaulis patiko nedraugiškai. Diena nuo dienos laukta jo griuvimo. Bet kitaip išėjo. Bolševikų idėjomis už sikrėtė visas pasaulis. Bolševikams pritaria Anglijos darbininkai, ką jie apreiškė savo garsiame manifeste išleistame prieš porą savaičių. Francuzijos socialistai irgi prisijungė prie to. Austrijos darbininkai tiesiog sukėlė streiką. Šiandien girdime žinias, kad toki jo „didenybės" kaizerio socialistai, kaip Šeidemanas ir kiti irgi to pat reikalauja. Tokį dalykų virtimą pajuto net Amerikos didžiausio kapitalo atstovai, kaip kad pirmininkas plieno trusto, kuris vienoje prakalboje pasakęs, kad ateina laikai kuomet darbininkai paims valdžią į savo rankas.

Jie visi reikalauja, kad karė butų užbaigta be aneksijų ir kontribucijų ir kad kiekvienai tautai butų sutei kta apsisprendimo teisė. Tokiu budu mes lietuviai turime tiktai džiaugtiesi, nes Lietuva jau apsisprendė lik ti neprigulminga. Turime džiaugties, kad musų laisvė priklausys ne nuo Anglijos, kurios ministerių pirmininkas net nemini Lietuvos var do.

Dabar pareina neaiškios žinios, buk jau ir Berline streikuoja 100,000 darbininkų, buk vokiečių valdžia už bėgimui suiručių pati organizuoja darbininkų tarybą, o tas jau reiškia, kad bus išpildyti rusų bolševikų reikalavimai. Tas reiškia politikos virtimą kiton pusėn.

Vėl iš kitos pusės tas rodo, kad jau karės pabaiga artinasi. Artinasi momentas, kuomet bus išliuosuotas mažosios tautos tarpe kurių ir mųs tėvynė Lietuva.

Ir taip žmonija eina iš po militarinės priespaudos ir mažųjų tautų slėgimo į kitą geresnį laipsnį — darbininkų klesos diktaturą. Ar prieis, ateitis parodys. Daug dar reikia žmonijai augti, kad prieiti prie pilnos liuosybės, prie demokratijos ne tiktai poiltikoje, ekonomijoje, bet ir dvasioje.

KĄ VEIKS VISUOTINASAI SEIMAS NEW YORKE.

Tarybų atstovai padarė sutartį, kad visuotiname seime bus rišami tiktai tokie klausimai, kuriuose visos srovės bendrai sutiks veikti. Čia ir kįla klausimas, kame srovės gali susitaikyti?

Šiandien svarbiausias reikalavimas — tai išgavimas Lietuvai neprigulmybės. Katalikai ir tautininkai į tai vienodai žiuri: jie reikalauja, kad Lietuva butų neprigulminga. Socialistai kitaip tą formuluoja, jie reikalauja Lietuvai apsisprendimo. Bet reikia žinoti, kad galima butų apsispręsti, reikia pirmiau buti liuosu nuo svetimos intekmės, buti neprigulmingu. Šiame atvėjyje bolševikai teisingai, kuomet jie reikalauja, kad Lietuva tik tada galės apsispręsti, kaip vokiečiai ištrauks iš jos savo kariumenę. Pagaliaus žinant, kad visokių partijų atstovai Vilniuje ir pagaliaus Stockholmo susivažiavime paskelbė Lietuvos neprigulmybę, nesunku bus susitaikyti. Socialistai reikalauja didžiausios laisvės. Didžiausia laisve yra visiška neprigulmybė, kas supuola su demokratų ir krikščionių demokratų reikalavimais.

Klausime kokia Lietuvos valdžia pageidaujama visos srovės susitaikys. Krikščionis demokratai reikalauja, kad Lietuva butų demokratiška respublika, su laisve susirinkimų, sąžinės, žodžio ir tt. Demokratai (tautininkai) su tuomi sutinka. Negalės priešintis ir socialistai.

Bet vienas svarbių visuotinojo seimo dalykų yra įsteigimas Lietuvos iždo. Iždas tai valstybės pamatas. Be iždo, tai negalima valstybė. Šiame klausime bus daugiausiai ginčų, nes kiekviena srovė norės buti to iždo kontroliuotojais, o tas faktiškai reiškia, kad ta srovė bus prie valdžios.

Musų nuomone iždas visiškai negali buti paremtas ant srovių ar partijų. Tai grynai valstybinis reikalas. Todel čionai reikėtų išvengti sroves, o paremti vien tik tai ant liaudies, ant lietuvių. Reikėtų pravesti susivažiavime rezoliucija, kad kiekvienas lietuvis iš liuosos valios užsidėtų sulyg savo inplaukų, tam tikrą mokestį del Lietuvos. Tos visos mokestįs tie pinigai negali buti kam kitam išleisti, kaip tik atiduoti pačiai Lietuvos valdžiai žmonių išrinktai. Tas prašalins pusę mųs visų nesutikimų.

Paskui tokio iždo valdybą rinkti ne nuo srovių, bet referendumu pačių mokesčių mokėtojų. Rinkimus reikia sutaisyti proporcijos budu. Lygybės principas yra ne demokratiškas. Daleiskime tautininkų į tokį iždą mokės 10,000 žmonių, o tuom tarpu socialistų mokės tik 5,000 žmonių. Suprantama, kad tokio iždo valdyboje tautininkų turi buti du kartu daugiau, negu socialistų. Iš kitos pusės daleiskime, kad prie 10,000 tautininkų mokės 20,000 katalikų. Tai kuom gi gali pasiremti tautininkai reikalaudami sau lygio skaitliaus; juk 10,000 žmonių jokiu budu nesilygina 20,000 žmonių. Jei tautininkai statytų tokį reikalavimą, jie pasirodytų ne demokratais. Nekalbėsime vienas už kitus, bet tik už save ir pamatysime, kad susitaikyti galima. Įsteigimo iždo projektą mes išspausdinsime sekančiame N.

Vėl visos srovės sutiks išreiškime šiai šaliai lojališkumo. Kitaip ir buti negali, nes visi esame dideliais šalininkais sąjungiečių ir ypač Amerikos, kuri kariauja už pasaulio demokratiją. Iš kitos pusės mųs mirtini istoriški priešai buvo ir bus teutonai.

Jei šiuose punktuose bus prieita prie santaikos, tai jau bus prašalinti visi nesutikimo pamatai. Tik nuo to partijos turės prasmę, turės pamatą. Dabar juk buvo tiesiog nenormalis padėjimas; turėjome partijas, jos kovojo už valdžia, o tos valdžios, to objekto už kurį kariauta, nebuvo. Partijos niekad juk nesusitaikys ir kiekviena varys už save kuo plačiausią agitaciją, sudarys opozicijas, o tas kaip tik ant sveikatos valstijai išeina. Partijos neturi buti priežastimi silpnumo, bet priežastimi spėkos.

Bet kaip kur kįla balsai, kad šiandien negalima dėtis su katalikais, kaipo su atžagareiviais. Tame yra daug tiesos. Ištikro jei butų katalikai monarchijos šalininkai, demokratijos priešai, darbininkų klesos prispaudėjais, tuomet tokius reikėtų ignoruoti. Bet mųs katalikai vadina save krikščioniais demokratais, reikalauja kuoplačiausių laisvių. Juk niekas neturi mažiausio morališko pamato reikalauti iš jų, kad jie atmestų savo tikėjimą, katalikybę. Tas butų priešais sąžinės liuosybę.

Jei ištikro susivažiuos tikri demokratai, kaip save vadina socialistai, tautininkai ir katalikai, jei tik kalbės už save, o ne už kitus, jei ištikro mųs gyvenime pripažins tas laisves, kurias ant popieros reikalauja ir jei bus gera valia, tai iš seimo galima laukti labai daug.

Šis visuotinas seimas, tai visuomenės ir srovių kvotimas. Jis parodys ant kiek pribrendę lietuviai.

Peržvalga

// Kaip rengiamas visuotinasai seimas.

Visuotinas seimas visuomenei gana brangiai lėšuos, atsieis keliolika tukstančių dolarių. Todel reikia viską taip daryti, kad daugiausiai pasinaudoti, daugiausiai gero padaryti.

Apie vietą negali buti klausimo. Kuomet Washingtone negalima surengti seimo, tai pasilieką tiktai New Yorkas. Tai metropolija, tai politikos, pramonės ir presos centras. Ką-gi reikštų susivažiavimas kur provincijoje, kaip Pittsburghe, Clevelande, ar kitur, nors lietuviams butų ir parankiau. Ir kalbos negali buti.

Dabar abiejų Tarybų ingaliotiniai galutinai jau sutarė apie seimo tvarką.

Seimo rengimo komisija susideda iš kiekvienos srovės atstovų po 5. Taigi dabar jau toje komisijoje yra 10 žmonių. Jei prisidės socialistai, tai joje bus 15 žmonių. Nuo tautininkų į komisiją nuskirta P. Norkus, V. Jankauskas, J. Baniulis, A. Augunas ir A. Vaitkus. Ką nuskyrė katalikų taryba, dar kol kas nežinome.

Rezoliucijų komisija. — Ji susidės iš srovių nuskirtų atstovų po 3. Per šią komisiją eis visi seiman įnešimai. Ji vyriausia komisija, bet apdirbimui specialių klausimų ji nuo savęs skirs subkomisijas iš įvairių miestų. Ji atsakomybėje už visas rezoliucijas. Tai svarbiausia seimo komisija. Nuo tautinimkų ineina J. O. Širvydas, V. Jankauskas ir R. Adžgauskas.

Presos komisija. — Presos komisija turi visą darbą iš kalno priruošti, garsinti jau pirm seimo. Paskui pačių svarbiausių rezoliucijų tekstai turi presai buti paduoti ankščiau prieš seimą bent keliomis dienomis. Mes juk visuomet pasivėliname. Nors šį kartą turime laiku viską apdirbti. Į presos komisiją nuo tautininkų inėjo p. P. S. Vilmontas.

Kitas visas komisijas, kokios tik bus reikalingos paskirs seimo rengimo komisija. Ypač svarbi **Mandatų komisija.** Reikia žinoti, kad tikimasi susilaukti 800-1,000 delegatų. Jei jie atsivežtų su savimi mandatus, tai jų sutvarkymui paims beveik visą dieną, nors ir butų nuskirta 10 sekretorių kurių darbą vėl reikėtų paskui pertvarkyti. Tad negalima tukstančiui delegatų laukti to techniško sutvarkymo ir gaišuoti, o be to negalima seimą vesti. Tad jau nutarta, kad visi delegatai iš savo organizacijų gautų mandatus dviejose kopijose. Vieną tuojaus turi pasiųsti Mandatų komisijai, o antrą sau pasilaikyti. Mandatų komisija viską iš kalno sutvarkys ir atidarymo seimo momente viskas bus tvarkoje, o antra mandato kopija tai del atsargos, kad kartais gali siunčiamas mandatas kur pražuti, kad turėti paliudijimą. Mandatų komisijos antrašas bus paskelbtas visuose laikraščiuose.

Iki šiol viskas einasi gerai. Jei ir toliau taip eisis, tai galima laukti pageidaujamų vaisių.

*

// Kovoja už ateitį Francuzijoje.

„World" Magazine atradome aprašymą kaip lietuvis Tamas Butkus, iš Nanticoke, Pa. žinomas advokatas, drutuolis, kovoja kruvinuose Francijos laukuose už savo ateitį. Jis mat budamas advokatu [illegible] savo klientus ir turėjo prasišalinti iš Wilkes Barre. Tas atsitiko kuomet Amerikai grumojo karė su Meksika. Butkus tuojaus pasidavė liuosnoriu ir ištarnavo visą laiką. Paskui pastojo R. Kryžiaus ambulansan Francijoje, kur taip atsižymėjo savo drąsa, kad jo vardas buvo suminėtas armijos prisakymuose. Vėliau, kuomet S. V. kariumenė atvyko Francijon kovoti už pasaulio Demokratiją, Butkus pasidavė liuosnoriu Dėdės Samo tarnyston, kurion šis girdėdamas jo drąsą, priėmė kaipo leitenantą. Wilkes Barriečiai, dagirdę kaip prakilniai Butkus elgiasi Francijoje, pradėjo darbuotis, kad nuimti visas dėmes nuo jo vardo ir tas darbas sekasi.

// Kalbėjo apie Lietuvą.

Bloomsburgo Independente randame žinutę, kad Tamas Šanis, žinomas redaktorius nemaniau žinomo (labiausiai lenkams) anglų kalboje leidžiamo laikraščuko „The Lithuanian Booster," kalbėjo to miestuko High School apie Lietuvą, jos istoriją, žmones ir jų troškimus.

*

// Prašalintas „Erodas."

„Globe" išspausdino telegramą iš Zuericho, kurioje kalbama, kad lenkai džiaugiasi jog Vilniaus kariškas gubernatorius Izenburgas prašalintas nuo vietos. Lenkai jį vadina Erodu lenkiškų vaikų Lietuvoje. Pasirodo, kad jis labai persekiojo lenkus Lietuvoje ir viską darė, kad tik išnaikyti lenkiškąją veislę Lietuvoje.

*

// Ką lenkai veikia.

„Tribune" p. Simonds išspausdino keletą straipsnių labai lenkams prielankių. Tenai nurodoma, kad lietuvių nėra ir Lietuva tai ta pati Lenkija. Lenkai tuos straipsnius surinko ir išleido brošiuraitę, kurią siuntinėja provincijos laikraščiams, kurie gana tankiai tuos Simondso straipsnius pakartoja. Taip tveriama opinija lenkų naudon.

Dabar kad nors iš dalies užbėgti tam, likosi perspausdintas gana ilgas ir mums labai prielankus straipsnis iš „Times", kuris siuntinėjamas provincijos veikėjams. Gavę tokį straipsnį, koloni jų veikėjai privalo nueiti į vietinių laikraščių redakcijas paprašyti išspausdinti. Jos kartais gana noriai tai padaro, kaip jau savo vale be jokio prašymo išspausdino Waterburio ir kitų poros miestų laikraščiai.

*

// Naujas laikraštis.

Gavo iš Petrogrado du N 10 ir 11 naujo laikraščio „Laisvas Žodis." Tai lietuvių karininkų savaitinis organas. Laikraštis 4 pus lapių. Laikraštis užsiima ne tiktai karininkų reikalais, bet ir lietuvių tautos klausimais. Pakraipa aiškiai progresivė. Laikraštis gana simpatiškas ir labai reikalingas.

„Santara" gi praneša, kad Maskvoje moksleiviai pradėjo leisti juokų mėnesinį laikraštuką „Varną."

*

// Lietuvis leidžia lenkam laikraštį.

Tulas Rubinskas lietuvis Elizabethe leidžia lenkams savaitinį „Osviata." Indomu tas, kad pats leidėjas nepažįsta lenkų rašybos ir nesamdo biznio išrokavimais redaktoriaus. Visas laikraštis susideda iš perspausdinimo žinių ir straipsnių iš kitų lenkiškų laikraščių. Apie pakraipą ir kalbos negali buti.

*

// Pritaria visuotinam seimui.

Iš keletos vietų gavome rezoliucijas, kuriose reikalaujama, kad butų sušauktas visuotinasai seimas. Kad jau jis dabar šaukiamas, tai tų rezoliucijų nededame laikraštin. Tas tiktai parodo, kaip visuotinam seimui pritaria plačioji visuomenė.

*

// Mato ką kitą.

„Naujienos" į šaukiamąjį visuotinąjį seimą žiuri, kaipo į seimą, kuriame tautininkai sudarys bloką su klerikalais, kad kovoti prieš socialistus. Ir niekaip „Naujienos negali įžiurėti tikrų seimo tikslų. Tad pasakome, kad seime bus svarstomi **TIKTAI visoms srovėms bendri reikalai.** Tautininkai nekovoja prieš socialistus, kol jie dirba tautos rybose, tai yra kol nevaro ištautinimo darbą. Ne socializmas priešas tautininkų-demokratų. Dalyvaukite ir pamatysite, kad taip, kitaip „Naujienas" sunku intikrinti.

*

// Atitaiso klaidą.

Tulas autorius „Garse" nesenai pasiremdamas šventraščiu patarė išpjauti laisvamanius. Paskui tame pat laikraštyje buvo atitaisyta. Sakoma, kad autorius buvo parašęs **išspjauti, o ne išpjauti.** Delei to susidarė ištisa „istorija."

Mes visgi dar laukiame iš pačio straipsnio autoriaus atitaisymo viso to sakinio. Juk tik žodyje skirtumas tarp **išspjovimo** ir išpjovimo. Kad **išspjauti,** tai reikia krimsti. Taigi autorius norėjo pasakyti, kad srovės viena kitą krimstųsi. Tas yra negerai, neetiška. Tuom negeriau, kad remiamasi ant šventraščio. Išrodo buk kaip pas musulmonus buvo šaukiama šventoji karė.

Taigi mes visgi dar palukėsime, gal susipras ir atšauks visus tuos spjaudymusis. Juk tai neetiška.

*

// Numirė Kaz. Vileišis.

„Santara" praneša, kad Lietuvoje numirė Kazys Vileišis, o J. Vileišis gavo leidimą grįžti Lietuvon.

*

// Bereikalingai stebisi.

„Naujienos" dasižinojusios, kad Tautinė Taryba pasiuntė Trockiui pasveikinantį telegramą užtai, kad jis užstoja už Lietuvą nusistebė sakydamos: „Matot, kaip tautininkų pažiuros greitai keičiasi!" Į tai galima joms pasakyti, kad bereikalinga ta pastaba, nes tautininkai sveikins kiekvieną, kas stoja už Lietuvos neprigulmybe. Jei tik „Naujienos" atvirai stos ir dirbs del Lietuvos Neprigulmybės, iš širdies sveikinsime ir jas. Jų ir privalumas stoti už tai ir dirbti, nes kaipo socialistiškas laikraštis stovintis už didžiausias laisves, rodos, iš įsitikrinimų turėtų stoti už žmogaus ar tautos neprigulmingumą. Neprigulmybė juk didžiausia laisvė.

*

// Prasikalba kuom esą.

„Draugo" redytojai išgirdę, kad seimas nutarta šaukti New Yorkan tuo pasakė: „Seimas turi buti Pittsburge, o jei ne, tai mes nevažiuosime." Jei tokius ultimatumus visi kiti statytų, tai juk niekad nesusitartume. Vienas nevažiuos į New Yorką, kitas į Pittsburgą, trečiam nepatiks Bostonas ir tt. Juk šaukti seimą į New Yorką srovių atstovai bendrame posėdyje nutarė tik po ištyrimo, kad katalikų pasiųlytame Washingtone negalima laikyti seimo. Pagaliaus galėtų siulyti ir Pittsburgą, kodel ne, bet tik ne tokioje direktyvoje, tokiu paliepiančiu tonu.

Tas tik paliudija tą, kad „Drgo" redakcijoj sėdi žmonės, kurie mano, kad jų paliepimus visi lietuviai turi pildyti, o jei ne, tai jie eis prieš viską. Tai musiškis imperializmas.

*

// Ar musų socialistai nori Lietuvai neprigulmybės?

Nesenai „Keleivis" išsireiškė, kad anot jo reikėtų sušaukti susivažiavimą visų pažangiųjų draugijų, kad tarti žodį, jog lietuviai nori tiktai autonomijos. Mums tą pastebėjus, užsigina savo žodžių ir sako, kad socialistai stovi už kuoplačiausią Lietuvos laisvę.

„Laisvė" smarkesnė. Ji No. 102 (per. m.) editoriale bekalbėdama, kad lietuviams daug ge-

riau butų gyventi su rusais negu su vokiečiais, kas yra tiesa, štai kaip išsitaria:

„Mums išrodo, kad Lietuvai butų geriausiai buti Rusijos da limi užtikrinus sau plačią autonomiją.''

Dabar „Laisvė'' N8 net pabraukdama sako, kad ji niekad to nesakiusi ir kad ji reikalaujan ti Lietuvai apsisprendimo. Na ir po to susikalbėk, kad nori.

Bet nėra už ką ginčytis, kaip kas pasakė. Mums labai svarbu, kad kaip „Keleivis'' taip ir „Laisvė'' stovi už plačiausias Lietuvos liuosybes. Taigi dabar visi lietuviai, visos partijos aiškiai pasakė, kad jos stovi ir reikalauja Lietuvai laisvės, neprigulmybės.

Kas Musų Priešai?

Pergyvename neišpasakytos svarbos momentą — šiandien Lietuva greta kitų pasaulio tautų žingsniuoja link neprigulmybės. Dar keletas žingsnių ir prisiartins prie slenksčio. Ir neužilgo viskas išsiriš. Bet Lietuva eina erškečių kelių, iš visų pusių jos ėjimui kliudo... Kliudo? Kas?

Senovės musų protėviai ariečiai (nuo žodžio aria) duodami visam pasauliui pirmutinę kulturą, tarp kurios inteikė ir begaliniai gilios prasmės trejybę (traicę). Tai buvo pirmutinė religija. Bet ji į žmonių gilumą taip giliai įsmigus, kad kur mes nei dirstelsim, ką veiksim, visur rasime trejybę. Ir religijoje, ir gamtoje, ir mineraluose, ir spėkoje. Visur.

Ir musų priešai susideda iš trejybės.

1) Vyriausiu priešu mųs neprigulmybės, mųs laisvės yra musų pačių Lietuvos dvarininkai.

2) Musų „globėjai'' ponai lenkai ir

3) kaipo pasekme baudžiavos (dvarininkų) ir kai po pasekmė lenkinimo — tai mųs pačių nedrąsa, bailumas, vergiškumas.

Bet reikia pasiaiškinti. Musų dvarininkams ir bažnyčioms statistiškai imant priklauso 45 nuošimtis derlingiausios Lietuvos žemės. Dvarininkai ją valdo, o lietuviai kumečiai apdirbą ją. Dvarininkai nieko nedirbdami važiuoja Šveicarijon pasigėrėti Alpų kalnais, pasivėžinti ant Genevos ežero, sudėti beprasmių niekam netikusių eilių, poflirtuoti su gražiomis Paryžiaus ar Vienos kurtzankomis ir pagaliaus nuvažiuoti į Monte Karlo ir tenai prasikazyravus kartais sau galą pasidaryti. Tai Lietuvos parazitai.

Ir tie parazitai į alpstančią Lietuvą leidžia kuogiliausius nagus. Juk ateina demokratijos gadynė, ateina kaipo perkunija su žaibais ir trenksmu, viską laužydama, trankydama parazitus. Ateina taip galinga, kad jai nėra jau *žmogaus,* kuris priešintųsi, kuris už parazitus užtartų. Ir nėr Lietuvoje nei Amerikoje partijos, kuri juos bandytų užstoti. Jų nekenčia krikščionįs demokratai (katalikai), jų baisųs priešai demokratai (tautininkai), o socialistai jiems kito vardo nesuranda, kaip kraujageriai.

Ir toki parazitai jieško apsigyveno pas lenkus, pas ponus lenkus, kurie suguđrėjo tame momente, kaip visas pasaulis eina prieš vainikuotus karalius, tuos viduramžių mums paliktus puvančius stuobrius, jieškoti sau karaliaus, gaminti jam sostą Varšavoje. Jie glaudžiasi prie lenkų, kurių net socialistai nesipriešina karaliui. Suranda toks tokį. Ir Lietuvą jie traukia tenai, kad puti, kad vergauti ir nykti.

Apskritai apie lenkus galima pasakyti tiek, kad tai napolionukų, užgrobikų tauta. Ir ką lenkai nespaudė, su kuom susidurė. Rusinus Galicijoje spaudė, persekiojo. Ukrainiečius spaudė, baltrusius lenkais darė, lietuvius ir po šiai dienai tik chlopais vadina. Net ir žydus, kurie prie visko prisitaiko, ir tuos gniaužė, persekiojo. Jie neturi kaimynų, kurie jiems gero velijo. Jų istorija, tai tik kitų priespaudos istorija.

Ir jiems šiandien reikia praplėsti rubežius, jiems reikia išėjimo į jures. Ir jie nesitaria gerumu, mandagumu, bet spėka, žiaurumu, priespauda, nori tą gauti. Tiesa, jie žino, kad visi jų kaimynai geriaus bevelys ką nors turėti su chinais, ar nigeriais, negu su lenkais. Jiems teisingumas tai tik be reikalingas balastas. Jie stovi skersai kelio prie mųs tėvynės neprigulmybės.

Jei ir gimė kuris drąsesnis, tai to drąsą atėmė rusiška mokykla, kalėjimas, ar net kitam graži urėdnin ko mandiera, ar turtuolės sibirietės gražios akutės. Didesnė pusė Lietuvos inteligentų-bailių gieda himnus ant Rusijos pagarbos, siuva savo tautines tradicijas, įsitikinimus ir pobudžius su lyg rusiško kurpalio ir pyksta, jei kas netyčiomis tai pastebi.

Bet Lietuva juk tai didvyrių žemė. Tarp tų visų dvarininkų nors labai ir labai mažai, atsiranda žmonės, kurie eina tiesiu keliu, kuriuose teka Azijos getų kraujas, kurie dirba del tautos.

Tarp inteligentijos atsiranda vyrai, kurie moka viską taip puikiai tvarkyti, kad jau net didžiausi pasaulio politikai pripažįsta, kad ištikro lietuviai gudriausiai laikėsi visu karės metu, ir puikiausiai tėvynėje išnaudoja visas progas ir spėkas, kurias jie teturi.

Tad šalin vergiškumas, nedrąsa, bailumas. Stokim už savo tautos reikalus, už liuosybę ir užtikrinkime sau ateitį.

A. M. Martus.

Jaunimas ir Daila

MUSŲ JAUNIMO PASIŠVENTIMAS DAILĖJE IR KAIKURIOS JO YDOS.

Paskutiniaisiais porą-trejetą metų, musų jaunimo tarpe kilo didelis subruzdimas dailės bei teatro srityje. Visokios jaunimo kuopelės staiga ėmė dygti, tartum grybai po lietaus. Tas lietus, gal neapsiriksiu pasakęs, tai buvo musų visų gerb. kompozitorius M. Petrauskas.

Šiandien sunku jau butų surasti tokią apgyventą lietuviais koloniją, kur nesirastų dailės dr-jos, o kitose net ir po kelias. Arčiaus prisižiurėjus į tuos musų jaunuolius, bei jaunuoles, su kokiu jie pasišventimu dirba visuomenės labo delei, tai tik galima pasidžiaugti, pasigėrėti. Juk jie beveik visi yra rankpelniais ir dirba dirbtuvėse, o kaip žinoma, lietuviai atlieka šios šalies sunkiausius darbus, ir po sunkaus savo kasdieninio darbo, vakarais jie užsidarę svetainėse išbuna po 3, o kartais ir daugiaus, valandų. Jie mokinasi dainų, kad apdainuoti musų praeitį, jie mokinasi spektaklių, kad patenkinti musų visuomenės dvasios reikalavimus, kad duoti jų sieloms ir jausmams maisto. Ir taip jie nusikamavę nuo savo kasdieninio darbo, su didžiausiu pasišventimu dirba del musų dailės, dirba del musų visuomenės, dirba del gerovės musų tėvynės Lietuvos.

O tuomi tas jų darbas pasisunkina, kad musų tarpe mažai randasi tokių, kurie tą darbą pilnai suprastų. Na ir žinoma jie lavinasi, mokinasi patįs per save, o žinoma, kaip sunku ką išmokti be mokytojo. Ir vienas kitą bemokydami, susipyksta, rodosi kartais, kad tas gražus idėjos darbas, truks ir subyrės į šmotelius. Bet ne, lietuvio dvasia tvirta, pergali, kad ir didžiausias kliutis, ir siekia su didžiausiu pasišventimu prie tikslo. Ne tik jie tam aukauja save fiziškai, bet prisideda prie savo to sunkaus visuomeniško darbo ir materiališkai. Užsideda mėnesines mokestis. Ir negana to: surengia koncertą, ar tai spektaklį, juk reikia pavaryti agitacija, kad sutraukus daugiaus publikos, idant tas sunkus jų darbas ne nueitų ant nieko, reikia par davinėti bilietus iš kalno, kur prisieina girdėti įvairių-įvairiausių komplimentų, ir ant galo jie aukauja bilietus, su ta minčia, kad tuos musų nesusipratėlius pripratinti prie to, kas yra gražu, kas jiems patiems nesa didelę naudą, ir žinoma už tuos bilietus dr-jai turi atmokėti patįs. Reiškia, jie dirba del naudos visuomenės ir tą visuomenę turi samdyti, kad ji tuomi naudotųsi. Negana to: dar nuo tos visuomenės (nesakau, kad nuo visos, bet nuo dalies) prisieina nukęsti pažeminimas. Ir mes turime pasidžiaugti, kad tokių jaunuolių milžinų randasi lietuviais apgyventoje kolonijoje. Man rodosi, kad musų visuomenė pasiskubintų ir apvertintų musų idėjos darbininkų darbą.

Musų tiems nenuilstantiems darbininkams, kurie dirba su didžiausiu pasišventimu dailės srityje, butų patartina, ir naudinga apsisaugoti nuo musų srovinių politikierių, kurie stengiasi dailą pavartoti sustiprinimui bent kokios srovės. Mes privalome žinoti, kad daila nėra kokios tai srovės savastis ir neprivalo srovei tarnauti. Ir taip buti negali, kaip kad iki šio laiko buvo. Pažiurėjus praeitin, bei prisižiurėjus, kaip buvo musų jaunutė dailė, kaip ji buvo melžiama karvutė visokių draugijų-draugijėlių, bei partijų-partijėlių, net koktu darosi. Pirmiausiai Amerikos lietuvių tarpe tą „partijinę'' dailę pradėjo praktikuoti vargonininkai. Iš pradžių žinoma jie organizavo jaunimą ir mokino chorus su tuo tikslu, kad Dievą garbinti. Ir tas jų darbas buvo gražus ir pagirtinas, bet vėliaus jie iškrypo iš savo to gražaus kelio, ir pradėjo su tuo jaunimu žaisti, del partijos. Vėliaus prisižiurėjusi ir antra musų kraštutinė srovė pradėjo sekti, ir mes matome jau daug Amerikos lietuvių tarpe chorų, kaipo priedus prie LSS.

Pažvelgus į musų vidurinę srovę, galima drąsiai pasakyti, kad ji gerbė musų dailą ir nesinaudojo jaja sa vo sroviniems tikslams, kaip kad anos dvi augščiaus minėtos srovės. Ir gerai darė, nes šiandien jau musų jaunimas pradeda pramatyti, ir jokiems partijų mekleriams už nosies vadžioti nesiduoda. Šiandien mes jau turime bent keliolika jaunimo dr-jų, kurios stovi ant tikrų dailės pamatų, kurios neklausia ir jokių kvotimų nedaro žmogaus įsitikinimų ar jausmų. Ir tos dr-jos suradę tikrą dailos kelią, auga ir tarpsta, ir tas musų jaunimas, kuris buvo inkliuvęs į partijų kilpas, pradeda pasiliuosuoti ir spiestis prie tikrai nešančių dailės žibintuvų dr-jų. Jei bent kurioj lietuviais apgyventoj kolonijoj randasi tokia jaunimo dr-ja, kuri pasistačius sau už tikslą vien tiktais dailei darbuoties, tai tos dr-jos su dideliu spartumu auga ir bujoja, musų jaunimas smarkiai spiečiasi prie tokių dr-jų palikdami tas dr-jas, kurios buvo inkliuvę į partijas. Butų patartina tų kolonijų jaunimui, kuriose nesiranda dar tokių dr-jų stovinčių vien ant tikrų dailės pamatų; tuojaus organizuoti jas, o jų pasisekimas užtikrintas. Jųs jaunuoliai dirbate dailės delei, su didžiausiu pasišventimu, tad jusų užduotis ir pastatyti ją ten, kur jos vieta.

J. M. A—nis.

Žmonijos Kankintojas

Vokietijos gešeftas yra karė, su 10,000 nuošimčių pelno.

Vokietijos pelningiausia pramonė yra karė. Vokietijos žemdirbystė duoda pelno 6 nuošimčius, o pramonė-industrija 8 nuošimčius. Vokietijos karė su Danija 1848 metuose davė Vokietijai gryno pelno 1,000 nuošimčių per užgrėbimą dviejų Danijos provincijų Schleswig ir Holstein. Vokietijos karė su Austrija 1866 m. davė gryno pelno 5,000 nuošimčių su geležies ir anglių kasyklomis Silėsija. Vokietijos karė su Francuzija 1871 metuose davė pelno 10,000 nuošimčių per užgriebimą Alzacijos ir Lotaringijos su geležies kasykloms ir 5 milijardų frankų pinigais (—milijardą dolarių).

Vokietijos Bernhardi sako, „karė yra musų geriausis indėlis.'' Tegul Belgija pristato geležies liejyklų — „mes jas užgrobsime.'' Tegul Francuzija sukrauja turtus — „mes juos atimsime.''

Dabartinė karė tapo vokiečių pradėta tuojaus po karės laimėjimo su francuzais, 47 metai tam atgal.

1892 metuoes kaizeris sušaukė savo ištikimuosius generolus į Potsdamą ir jiems pakišo busiančios Germanijos-Vokietijos programą, kuri turi prasidėti nuo Šiaurės Jurių, Hamburgo, ir siekti Persijos užtaką pas Bassorah. Germanijos Imperija turi apimti Angliją, Austriją, Francuziją, Rusiją, Turkiją ir Persiją, kaipo ir visas kitas mažesnes šalis ar tautas. Kad šiandien įvyktų taika kaip kad kaizerio papirkti internacijonalistai-socialistai-bolševikai — prie to veda, tai kaizerio tikslas jau butų atsiektas su devyniais iš dešimties. Vokietijos planu-tikslu yra užkariauti visą svietą ir 1915 metuose jau skaityti 250,000,000 gyventojų, visus germanizuojant — verčiant į vokiečius. Kaizeris pasisakė savo generolams: „nuo savo kudikystės aš esu po intekme penkių žmonių, butent: Aleksandro Didžiojo, Juliaus Cezario, Karolio Penktojo Didžiojo Frico ir Napoleono, kurie svajojo apie Svietinę Imperiją, bet savo svajonių neatsiekė. Aš-gi pasiryžau inkunyti Svietinę Imperiją ir man turi pasisekti.'' Kaizeris parodė generolams mapą senosios Romos Imperijos su cezariu Augustu kaipo viešpačiu ir paskui Germanijos Imperijos mapą 1915-1925 su kaizeriu Willium II viešpačiu.

Su Amerika kaizeris netu rėsiąs klapatų po karės. Ant Suvienytų Valstijų žemlapio bus parašyta, pradedant nuo San Francisco — „G'' ir baigiant ant Washingtono „A'' (— Germania). Kad atsiekti šitą svajonę kaizeris pavertė visus savo viernuosius padonus į militarišką mašiną apgalėjimui viso svieto.

Vokietijos oficierius von Goetzen 1898 metuose išsipasakojo Amerikos admirolui Dewey, kuris tuojaus rašė prezidentui ką girdėjęs. Tą Dewey raportą surado senatorius Lewis Washingtone valdžios archive, kuris seka:

„Apie 15 metų nuo dabar Vokietija apskelbs karę, paims Paryžių laike dviejų mėnesių, sumuš Angliją ir apsidirbusi Europoje, Vokietija paims New Yorką ir gal Washingtoną, ir laikys tuodu miestus reikalaudama atlyginimo ir tikslo-paėmimo Pietinės Amerikos.''

Daugelis kaltina kaizerį ir junkerius delei šios karės ir teisina Vokietijos liaudį, bet kas atlieka visą tą pragarišką darbą žudymo ir naikinimo po vadovyste kaizerio su junkeriais?

Vokietijos liaudis.

Taigi Vokietijos liaudis yra lygiu kaltininku kaip ir kaizeris su junkeriais, kurie užsigeidė pastoti svieto valdytojais-kankintojais ir išnaudotojais. Kas tvirtina, jog Vokietijos liaudis yra apgauta nuo kaizerio, tas nepažįsta vokiečių budo, kurie nuo senų laikų yra plėšikai svetimų žmonių ir turtų — warlike men mėgiančių kariauti, o kariavimas, užpuolimas, visados yra su tikslu grobio, naudos.

Trįs metai žudymo ir naikinimo — argu karės — turėjo atverti akis vokiečiams delei stokos visoko. Betne. Kokie jie buvo trįs metai atgal, tokie jie yra ir šiandien, su pasiryžimu užkariauti svietą, nepaisant ant nieko. Vokietija pagal planą apmovė Rusiją, kuri buvo skaitoma viena iš galingųjų kaipo monarchija, tai demokratinė respublika. Šiandien Rusija nėra pavojinga Vokietijai, nes ji (Vokietija) atvedė Rusiją prie naminės karės, kur visokie vadai-agitatoriai prisivilioję tuščiais social-revoliucijo niškais prižadėjimais pulkus tamsių žmonių skerdžiasi vieni kitus, nenuvokdami delko skerdžiasi, ir nepaiso ant gręsiančio gana greitai ateinančio visuotino bado, per plėšimus nesėjimą žemių, kad pribausti buržujus. Susipratę kaimiečiai, darbininkai ir kareiviai nepasimokino nuo vokiečių padauginimu maisto iki augščiausio laipsnio, bet atbulai. Šiandien Rusija su tamsiaja spėka neteko maisto, galės, pramonės, komercijos, nes susipratusieji visur žudo inteligenciją-buržujus.

Mažai mums yra žinomas vokiečių vandalizmas, visko naikinimas. Belgijos ir Francuzijos nuteriojimai mažai mums yra žinomi iš musų laikraštijos delei naminės musų srovių karės. Musų srovių raudonosios ir geltonosios organuose yra daugiaus purvų metama ant tautiečių, negu mokinimas skaitytojų rengtiesi prie kovos su vandalais, kurie ir musų Tėvynėje negeriaus pasielgė kaip Belgijoj ir Francuzijoj. Žinių iš Lietuvos apie vokiečių vandalizmą juk negauname. Gerai žinoma yra, kad vokiečiai turėjo tikslą užgrėbti Lietuvą, Latviją ir Lenkiją delei ukės turtų. Rusijai pasinėrus į savo kraują — naminę karę — visa musų viltis *laisvos Lietuvos* yra pas S. V. Prezidentą. Anglija ir Francuzija musų veik nepažįsta ir vargiai užtars turėdamos daugybę savų reikalų daboti ir apginti juos. Jei Vokietija taps sumušta, tai viskas bus gerai, bet jei ne, tai Lietuvos likimas — tamsus. Vokiečių daleistas Landtagas Vilniuje yra tik meškere pakirtimui lietuvių ir lietuviai neprivalo tikėtis jokio gero iš vokiečių pusės. Vokiečiai-kryžiokai kankino Lietuvą per 400 metų nešdami jai katalikystę su ugnia ir kardu ir pagal jų visą tikslą ir darbus jiems yra tinkamiausis vardas — Žmonijos kankintojai, nes šiandien nuo vokiečių kenčia visi, kurie kariauja prieš juos ir kurie neutrališki. Net ir musų „in ,internacijonalai -cicilikai'' „inttrnacijonalai - cicilikai'' nuo jų kenčia ir tuli kentės po keletą metų už savo kvailystę — internacijonalizmą.

Pelėda.

CEMENTINIAI LAIVAI.

Pirmutinis cementinis laivas buvo pabudavotas Carces, France, 1849 metuose, vienok niekas į tai atydos neatkreipė ir jis tapo beveik užmirštas. Prabėgus 63 metams laiko, atėjo senai girdėta mintis apie cementinį laivą pas Walter N. Dowsey iš Tron River, Michigan valstijos. Jis nuliejo cementinį laivą 1911 m. neturėdamas praktikos tame darbe ir delto nelabai jam nusisekė. Tris metus vėliau (1914 m.) W. N. Dowsey pastatė antrą laivą 18 pėdų ir 6 colių ilgio, indėjo gerą mašiną, 6 arklių pajiegos, kuris darė 10 mylių į valandą. Jis naudojo 3 metus laiko ir laivas buvo toks geras, kaip vakar padirbtas. Nors statant jam laivą jo draugai juokėsi iš jo, kad akmuo plaukt negali, vienok W. N. Dowsey neatkreipė į tai atydos ir atsiekė savo užmanytą siekį.

Amerika stojo į Europinę karę; reikia daugybės laivų del pervežimo vaisko, amunicijos ir produktų. Nespėjant taip greitai pastatyti geležinius laivus, kaip submarinai nuskandina, sumanė pastatyti 1,000 medinių laivų. Ir čia susidurė su sunkenybėmis del gavimo taip greitai sausos, tinkančios medžiagos. O laivų vis stokuoja.

Tuom tarpu W. N. Dowsey padaro savo antrą laivą. Suvienytų Valstijų valdžia išbandė jį ir apsvarstė, kad cementinius laivus galima pastatyti daug greičiau ir geriau kaip geležinius arba medinius. Dedant 1 dalį cemento ir 1½ dalį pieskų, galima padaryti laivą 500 tonų didumo per 75-78 dienas. Ir šiandien jau toki cementiniai laivai yra dirbami San Francisco, Seattle, Montreal, Canada ir kituose portuose. Bėgyje šių metų gal nevienam iš mųs teks keliauti ant tokių cementinių laivų į Europą.

Praktikoje yra patirta, kad Norvegijoje Faugner Steel Concrete Shipbuilding Company turi padirbusi 400 tonų cementinį laivą, kuris plaukioja tarpe Norvegijos ir Anglijos per Žiemines jures, kur kelionė yra pavojingiausia ir sunkiausia. Ir ta pati kompanija stato daug kitų didesnių cementinių laivų.

W. N. Dowsey antrą cementinį laivą uždėjo ant didelių automobilinių trokų ir pasiuntė į New Yorką ant Grand Central Palace, kur atsibuvo National Motor Boat Show.

Klem. Vilkevičius.

Skaitytojų Ziniai

Kiekvienas „VIENYBĖS LIETUVNINKŲ" skaitytojas gali pajieškoti savo pažįstamą arba draugą vieną kartą ant metų DYKAI per „VIENYBĘ LIETUVNINKŲ". Norėdamas susižinoti su savo giminėms ar pažįstamais pajieškok jų.

Adresuokite:

„VIEN. LIET." Administracija.
120 Grand St., Brooklyn, N. Y.

„Jaunimas, tai ateities gerbuvis." — Taip sako mokslo žmonės ir tas yra neužginčijama teisybė.

KNYGA

"JAUNIEJI SKRAUJA"

Tai neišsemiamas šaltinis apie jaunuomenę. Musų literatuoje apie jaunuomenę mažai yra veikalų. Ir tą didžiausią spragą užpildo knyga „Jaunieji Skrauja". Kiekvienas jaunuolis vyras ar mergina, norėdamas žinoti apie save, apie jaunystę, apie gamtos grožybes, apie išauklėjimą — **butinai turi perskaityti knygą „JAUNIEJI SKRAUJA."** Perskaitęs šią knygą vyras ar mergina pakils augščiau dvasioje, paliks draugijai naudingu, pažins kas yra gera ir bloga. Taippat yra naudinga perskaityti tėvams — vaikų auklėtojams. Knyga didelė ir gražiai atspausta, pusl. 309.

Kaina $1.00.

Pinigus siųskite Money Orderiu, adresuojant:

„VIENYBĖ LIETUVNINKŲ"
120 GRAND STREET, BROOKLYN, N. Y.

!!!NEATSISAKYK NUSIPIRKT ŠIĄ KNINGĄ!!!

ŽEMIŲ DULKĖS

Parašyta garsios apysakų rašėjos M. Rardzevičiutės.

Kningoje **Žemių Dulkės** telpa daug puikių užimančių apysakaičių, geriau sakant gyvų vaizdelių iš Lietuvos gyvenimo.

Intalpa: **Du atsitikimu-abu nelukėtu.** Antras: **Po tėvų pastogės.** Kitoji apysakaitė tai lietuvių gyvenimo veidrodis, kuri nušviečia Lietuvos gyventojų šiaudinę bakužėlę, kaip lietuvis nors vargą nešdamas, bet budamas sveikas-linksmas vaikštinėdamas **Dubisos, Nemuno ir Šešupės** pakrantėms po sunkaus darbo uždainuoja: tik klausykite:

Valio, mano dalgeli,
Valio, Valio ir tt.

toliau dar smarkiau ir linksmiau uždainuoja:

Mergyte mano,
Tekėk už manęs,
Tai tu nežųsi,
Varge nebusi. ir tt.

Trečioji: **Naktibilda.** Šiame vaizdelyje aiškiai nupiešiama karo Lietuvos vaikinai praleidžia daugelį naktų — slankiodami pas **Mylimasias.**

Ketvirtoji: **Vakaruškos svetainėje.** Gyvas vaizdelis Lietuvos suaugusių ir jaunų žmonių, kada susirenka į burelį ir linksminasi pilni gyvumo ir malonumo, mergelės viliodamos uždainuoja:

Eik šian mergužėle,
Eilk šian lelijėle. ir tt.

Penktoji: **Slapta pasiuntinystė.** Puikus anekdotas piršlio nėjus pas merginą su vaikinu. Tarp pašnekų į merginą uždainuoja:

Vai gieda paukštelė,
Čia tavo mergelė,
Švari, verpėjėlė,
Daili, audėjėlė ir tt.

Visoje kningutėje perdėm aprašomas Lietuvos žmonių gyvenimas. Kiekviename apsakymėlyje indėta po keletą dainelių. **Žemių Dulkės** butina pareiga perskaityti, prakalbininkui, rašėjui, korespondentui — žodžiu sakant kiekvienam. **Žemių Dulkės** tai geriausia lietuvių kalboje apysaka. Neatidėliok, bet nusipirk šiandien. Prekė šios daug reiškiančios kningos labai žema — vos 50 centų.

Pinigus siųskite stampomis.

Reikalaudami adresuokite:

„VIENYBĖS LIETUVNINKŲ" ADMINISTRACIJA.
120 GRAND STREET, BROOKLYN, NEW YORK

*** KNINGŲ SKAITYMO MYLĖTOJAMS ***

GRANATŲ PAVĖSYJE

Tai yra rankius gražių apysakaičių-pasakų, parašytų garsaus pasaulio rašytojo OSKAR WILDE, *kurias puikiai išvertė* KAZYS PUIDA.

Kninga susideda iš suvirš pusantro šimto puslapių, stambi-stipri popiera, aiški-stambi spauda. Niekad taip netiks šita kninga — „Granatų Pavėsyje" perskaityt, kaip dabar, vasaros laiku, nedėldieniais, išvažiavus į parkus alksnynų pavėsyje.

Prekė vos tik 40 centų

Reikalaukite

REDAKCIJOJE
„VIENYBĖS LIETUVNINKŲ"
120 Grand Street, Brooklyn, N. Y.

SESUO JUOKIMA

Parašė M. Prevo — vertė P. N—kus.

(UŽBAIGA)

— Menkas daiktas aukų rinkimas. Nejaugi tu nepažįsti nieką tokį, kuris tavimi interesuotųsi?

Daugiau ji nepridėjo nei vieno žodžio, bet Zuzana ją gerai suprato. Kitą dieną ji atėjo pas Juokimą ir nedrąsiai tarė:

— Jei tamista manai, kad tai bus gerai, tai aš... aš gal ir parašysiu ponui Mureriui... Tegul jis duos mums kiek pinigų... aš paprašysiu ko nors...

Senukė Juokima iš karto pralinksmėjo.

— Ot tai puiki idėja, ir kaip ji tau pirmiau galvon neatėjo? Tuojaus parašyk tam ponui! Tegul jis tau duos pinigų... Sakyk, kad tau reikalinga nauja suknelė...

Po trijų dienų atėjo atsakymas nuo pono Murerio. Apie tai nežinojo augštesnė vienuolyno valdyba, nes tas nebuvo sesers Juokimos interesuose. Delto tai ji pati nu nešė laišką krason ir pati nuėjo parsinešti atsakymą. Ponas Mureris prie laiško buvo pridėjęs 50 frankų ir rašė, kad jis ją pats norėtų matyti.

Sesui Juokima pasidėjo pinigus savo kišenėn ir pabučiavo Zuzaną.

— Na ir gerai! Už tuos pinigus galima užlaikyti vieną kudikėlį per ištisus metus. Tokiu budu, mano mieloji, tu tikrai gausi atleidimą už savo nuodemes. Tai daug geresnis ir dievobaimingesnis darbas, negu per naktis tuščias maldas poteriauti koplyčioje...

Po tam senelė Juokima jau budavo mandagi su Zuzana, ji jau leisdavo ją pasivaikščioti su kitomis seserimis po sodą, kuris buvo gana didelis ir kuriame buvo gana daug visokių gėlių. Zuzana užmiršo apie savo praeitį, kuri jai dabar išrodė tokia tolima.

Vieną kartą sesuo Juokima pasišaukė Zuzaną į šalį ir tarė:

— Dukrele mano, tu jau senai rašei tam ponui. Parašyk dar kartą.

Zuzana nedrįso atsisakyti, nors jai ir buvo koktu prieš buvusį savo meilužį poną Murerį, kad ji tai tankiai vis prašo pinigų. Ji rašydama visaip atsiprašinėjo už savo to kius žingsnius. Mureris jai vėl prisiuntė 50 frankų ir parašė: „Jei tu dar norėsi pinigų, tai pati atvažiuok. Tu laiškus man rašai kam tai diktuojant. Jei pati neatvažiuosi, tai aš neatsakysiu į tavo laiškus."

Senelė ir šiuos pinigus pasidėjo į kišenių ir daugiau kaip per mėnesį jau nebuvo kalbos apie Murerį. Bet už kiek laiko sesuo Juokima vėl tarė Zuzanai:

— Ar tu nenori pasivaikščioti? juk lauke tokis gražus oras.

— Pasivaikščioti? Po sodą,

— Ne, ne po sodą! Tu juk čionai ne kokia kalinė. Gali su manimi kur važiuoti pasivėžyti.

— Kur gi? — linksmai paklausė Zuzana apsidžiaugusi, kad galės ištrukti iš vienuolyno nors ant valandėlės.

— Na kad ir į miestą. Man reikia buti banke. Prie to viso tavęs niekas nepamatys. Mes atsisėsime į uždengtą vežimą. Tai bent nors pakvėpuosime tyru oru. Sesuo Zita nieko neturės prieš tave, jei ir dasižinos, kad tu buvai mieste kartu su manimi...

Uždengtas vtžimas siubuodamas nuvažiavo dulkėtu keliu. Pati senelė Juokima važnyčiojo. Greta su ja sėdėjo Zuzana, kuri pilna krutine kvėpavo tyrą laukų orą. Ji jau senai buvo mačiusi laukų platybes, jos galvelė lyg biskį kvaito. Ji persvarstė savo gyvenimą vienuolyne ir surado, kad tai sunkus gyvenimas ir jai norėjosi pabėgti iš jo. Bet kur bėgti, juk šale jos sėdi sesuo Juokima kaipo kokis kalėjimo sargas...

Greitai iš užkalnio pasirodė jos gimtas miestelis, kuriame ji praleido savo jaunystę, kuriame ji mylėjo ir buvo mylima ir kuriame ji likosi prigauta. Pasirodė prieš jos akis dirbtuvių kaminai ir namų stogai. Už kelių minutų juodvi jau važiavo miestu.

Sesuo Juokima palengvėl pajudino Zuzaną.

— Ką gi tu veiksi vežime kol aš busiu bankoje, juk tau bus nuobodu!

Zuzana palingavo galva tuomi išreikšdama, kad jai nebus nuobodu.

— Suprantama, kad tau bus nuobodu sėdėti vežime kol aš atliksiu reikalą bankoje. Ar žinai ką? Aš noriu padaryti smagumą, — kaip tai keistai besišypsodama tarė sesuo Juokimo. — Aš sulaikysiu arklius ties namu pono Murerio. Tu galėsi pasimatyti su juomi pasikalbėti, o aš tuom laiku atliksiu reikalą bankoje...

Šitas sesers Juokimos pasiulymas labai sujudino gražią vienuolę Zuzaną ir jos galvelėje pradėjo spiestis tikras spiečius įvairių minčių. Ant galo ji apsistojo ant tos minties, kad ji labai menkai ir negražiai apsitaisiusi, kad pasirodyti ponui Mureriui.

— Ne! — tarė ji. — Man nesinori. Aš verčiau pasėdėsiu vežime prie bankos.

— Tai menkniekis! — karštai atsakė sesuo Juokima. — Priimk mano patarimą, juk aš tau noriu suteikti didelį smagumą.

Vežimas greitai privažiavo pono Murerio namus ir sustojo. Zuzana dar vis svyravo, bet sesuo Juokima kuone stumte išstumė ją iš vežimo ir kuone piktai jai tarė:

— Na eik, jau eik, sakau tau! Už pusvalandžio aš atvažiuosiu tavęs pasiimti.

Ant galo Zuzana išsidrąsino ir pradėjo lipti jai gerai pažįstamais trepais į savo buvusio meilužio kambarius.

„Ineikite."

Ji paėmė durų rankeną ir inėjo kambarin. Mureris vienmarškinis sėdėjo mink štame krėsle ir skaitė kokį tai romaną. Jis pamatęs Zuzaną greitai pašoko.

— Zuzana! Ar tai tu? Kokiu budu?

Jis ją tuoj priglaudė prie savęs ir pradėjo apžiurinėti. Kokia ji dabar buvo negraži tuose juoduose drabužiuose ir tai dar su nukirptais plaukais ir baltu čiapčiumi.

— Tai tu, mano mylimoji Zuzanėle? — kalbėjo jis. — Kas su tavimi atsitiko? Iš kur tu atėjai?

Ji atsakinėjo trumpomis frazėmis kaip ji netikėtai atsirado netoli jo namo, ir kad jai tuojaus reikės ji apleisti. Paskui ji ir visai nutilo. Ji jautė, kad šis pats kambarys, kuriame ji tiek daug visokių kvailysčių papildžiusi, dabar jau jai yra visiškai svetimas. Ji pažiurėjo į priešais ant sienos kabantį veidrodį ir pasimatė, kad ji negraži. Ji negalėjo sulaikyti savo ašaras.

Mureris irgi neturėjo noro kalbėti. Jis pasisodino savo buvusią meilužę ant kelių ir pradėjo jautriai glamonėti ir karštai ją bučiuoti. Zuzana nesipriešino, o tik išlengvo verkšleno.

Paskui jis ir vėl į ją pažiurėjo. Šį kartą jau josios akįs buvo aptemusios geiduliu vyriškos meilės. Jis ją pasodino ant plataus divono ir vėl pradėjo bučiuoti. Jį apėmė didelis pasigailėjimas... Jis ją jautriai glostė...

Gatvėje pasigirdo ratų barškėjimas ir prie namo privažiavo vežimas. Zuzana atsikėlė, pasitaisė sau drabužius ir tarė:

— Tai manęs atvažiavo!

Mureris ko tai pajieškojo stalčiuje ir išsiėmęs pinigų pluoštą padavė Zuzanai ir tarė:

— Paimk! Tai tau, tik niekam neatiduok!

Vežimas greitai nuvažiavo linkui vienuolyno... Abidvi sestri ilgai netarė viena ki tai jokio žodžio. Tiktai įsėdus jaunoji sesuo padavė senesniajai pluoštą pinigų, kuriuos senesnėji greitai paslėpė savo bedugnyje kišeniuje.

Zuzana laikas nuo laiko dairėsi aplinkui ir vis po truputį verkšleno. Senelė vis į ją žiurėjo iš šalies.

Kuomet jau vežimas buvo vienuolyno kieme, sesuo Juokima pasišaukė Zuzaną ir pusbalsiai tarė:

— Tau dukrele mano, reikėtų nueiti pas kunigėlį ir atlik išpažintį?...

O kuomet Zuzana nuo tų žodžių gailiai apsiverkė, nes jai reikės kunigui prisipažinti didelėje nuodemėje, tai sesuo Juoima priėjusi pradėjo ją raminti sakydama:

— Neverk, dukrele mano! Juk tu tą viską darai del musų mažulių... Juk tą viską darai Dievui ant garbės..... Tai gali apsieiti ir be kunigėlio... Dievas tau atleis geriau ir už kunigėlį...

T. M. D. REIKALAI

MUSŲ NAUJI RAŠTAI.

Dešimt Metų Tautiniai-Kulturinio Darbo Lietuvoje. (Parašė M. Šalčius. Išleido T. M. D-ja. No. 26. Chicago, Ill. 1917.) — Šita knygelė yra tik ką dabar spaudą apleidęs veikalėlis, kurį buvo parengęs p. M. Šalčius, o Tėvynės Mylėtojų Draugija tatai atspausdino ir šiuo laiku savo nariams kuopose išdalinėja.

Knygutės autorius užsidavė sau tikslą peržvelgti čielos dešimties metų (nuo 1905 iki 1915 m. m.) Lietuvių tautiškai-kulturinį kilimą ir jų pačių atliktus darbus įvairiose gyvenimo srytyse: rašliavoje, tautiškoje sąmonėje, kalbos atgimime, liaudies besidauginime, amatų statistikoje, kovose su rusifikacija, įmtynėse su polonizacija, revoliucijiniame bruzdėjime, žemdirbystės pažingėjime, politiškos sąvokos brendime, Lietuvos partijų trynimesi, laikraštijos klesdėjime, santikiuose su kitataučiais ir kitatikiais, Lietuvių dailėje ir publicistikoje, mokyklų pasiplėtojime, liaudies švietime aplamai, Lietuvos pramonėje ir prekyboje, lauko kulturos statistikoje, Lietuvos turto taupsenoje ir tt. Kaip matome, autoriaus yra užmesta be galo platųs ir ilgi metmenįs. Yra tai užduotis milžiniška, kurią nors vidutiniškai pilniau atsiekus reikėtų poros-trejeto tomų parašyti. Čionai gi tas viskas yra atlikta vienoje knygelėje arti 100 puslapių. Todel tulas veikėjas, paėmęs šią knygutę į rankas, ir perskaitęs jos skambų antgalvį, su šypsele švilpterės. Kas drįstų taip išdidžiai pasikliauti aprašysiąs tokį stambų dalyką skaičiaus puslapių brošiurėlėje!

Vienok toks švilpterėjimas butų ne visai teisingas. Autorius minėtos knygutės vidutiniškai savo tikslą atsiekė. Jisai paėmė visą tą uždavinį į aplamą plotą, sutraukė jį į lekcijos pavidalą: surinko stambesnėsias musų kulturinio gyvenimo apraiškas, sutapeno jas į vieną ištisą paveikslą, — kaip piešėjas kad perduoda tik regimąsias ir skaidriausias savo paveikslo varsas, — ir pasidarė visai brandus darbelis. Jeigu jisai butų įsileidęs į ilgus išvedžiojimus ir savo komentarus, tai jo raštas butų net nuobodum pasidaręs. Priešingai gi dabar, jo mesti bruožai taip aiškųs, kad skaitytojas nuo vieno puslapio ant kito pereina vis su didesniu žingeidumu, iki per porą prisėdimų neperskaito visos knygutės. Užbaigus knygutę jaučiasi lyg koks saldus prisiminimas nuo prisižiurėjimo į galingo Lietuvos atgimimo paveikslą. Lyg kas buta girdėta-matyta, bet primiršta, o čionai vėl šviežiai priminta!

Musų nuomonėje svarbiausis dalykas šitame p. Šalčiaus veikalėlyje yra peržvelgimas Lietuvių politiškojo atbudimo nuo 1905-ių revoliucijos metų ir nuo 1-sios Rusų Dumos, su kuriaja ir Lietuva pradeda imti politišką valstybės akciją per savo atstovus. Paskui nemažesnės svarbos yra peržvalga musų laikraštijos ir musų stambiausių rašytojų. Ant galo — labai jam (autoriui) ačiu už surinktą statistiką iš Lietuvos žemės platumo, iš amatų sryties ir Lietuvos žemdirbijos vaisių. Tos visos žinios, nors paprastai yra skaitomos už sausas, bet mes užtikriname skaitytoją, kad jisai jas perskaitęs su tokiu pasimėgimu, kaip dailią pasakaitę. Viršuj minėtos žinios bus labai pagabi medžiaga musų rašytojams ir kulturnešiams-prakalbininkams. Daugeliu iš tų žinių galės pasinaudoti ir tie, kurie nori ką-nors parašyti į svetimtaučių laikraščius, supažindinimui kitataučių su Lietuvos kulturiniu stoviu. (Mes dar lauktume, kad p. Šalčius išleistų kitą raštelį, kurį mums teko jo rankraštyje parengtą matyti: Bruožai iš Lietuvos historijos; tai butų stambokas dapildymas musų dabar minavojamos, o TMD. išleistos knygelės.) Musų vientaučiai Amerikoje, rengdami liaudžiai paskaitas, labai gerai padarys, kad šitą knygutę turės sau po ranka pasirinkti reikalus faktus iš Lietuvos kulturinio gyvenimo. (Mes net patartume, kad paskaitų rengėjai galėtų sau daugiau faktų susirinkti kur užeidami po knygas ir laikraščius ir šiton knygelėn įsiklijuoti, kad turėti visuomet po ranka tokią „faktų encyklopedią... Ji labai svarbi.)

Kaipo tokion nedidelėn knygutėn nėra nei lauktina daugelio illustracijų intelpant. Vienok autorius sugudrėjo kelioliką iš jų išprausti. Randame čionai indėtus šiuos paveikslus: 1) Paties autoriaus, p. Šalčiaus. 2) Simano Daukanto, 3) D-ro Basanavičiaus, 4) „Vilties" redakcijos (Smetona ir kun. Tumas bei kiti) 5) M. Yčas, 6) „Saulės" Namai Kaune, 7) Vydunas, 8) Petras Vileišis, 9) Kun. Tumas, 10) Maironis (Kun. Maculevičius), 11) Žymantienė-Žemaitė, 12) Šatrijos Ragana — Pečkauskaitė, 13) Jonas Biliunas, 14) Gabrielius Landsbergis, 15) Kazys Puida, 16) M. Čiurlionis, 17) Petras Rimša, 18) St. Šimkus, 18) Juozas Naujalis. Tie visi paveikslai ne blogai išpildyti ir diktokai pagerina skaitomąjį dalyką. Butų gerai jų daugiaus, bet kaip nedidelėje knygelėje, — butų buvę jau perdaug.

Tėvynės Mylėtojų Draugija šiuomi veikalėliu pradžiugins savo narius. Skaitymas brandus suprantamoje kalboje sutaisytas, neblogai išleistas. (Kaip-kurios autoriaus ydos, ar vėl spaustuvės korektoriaus neatžvalgumas čionai galima praleisti). Knyga yra. Reikia dabar tik skaitytojus gauti. Šis darbas pagarbus, bet nelengvas... Didelė dalis musų visuomenės taip sufanatizėjo ir taip sumenkėjo, kad be savo partijos ar be savo klebono aprobatos raštų artyn neprisileidžia. Dabar skaito tik „apie bezdžionių karalius" ir „kas tai yra tie ir anie." Pergyvename keistą grįžimą į laukinių žmonių stovį. Neužilgo reikės ir mums, užuot pinigus dėti misionieriams važiuoti Afrikon kad civilizuotų laukinius, siuntinėti blaivos dvasios žmones po musų kolonijas, kad vėl verstų civilizacijon musų pačių „laukinius," kurie rengiasi mus diena ne metu išpjaut...

Pagarbi draugija, kaip T. M. D., turi prieš savo akis didelį uždavinį: rankioti geros dvasios vientaučius į savo kuopas ir teikti jiems sveiką dvasišką maistą per musų leidžiamuosius raštus. Šerno raštai bus be galo svarbus musų literaturos vainikas Bet jam reikia pinigų. Todel kiekvienas geras tėvynainis ir kulturnešis, lai judina savo apylinkių lietuvius į TMD. prisidėti ir tuomi musų liaudies švietimą žiburėlį nešioti vis tolyn ir tolyn, iki nukrys nuo musų padangės toji stora tamsybės migla.

J. O. Širvydas.

LIETUVIŲ KARININKŲ SĄJUNGOS LAIŠKAS.

Tėv. Myl. Draugijai,
Liet. Karin. Sąjunga
Centro Komitetas.
Petrapilis; Lermonkovskij, 17
Russia:

Lietuvių Karininkų Sąjungos Centro Komitete šiuomi taria Jums karštos padėkos žodį už paaukuotas knygas, kurias C. K. gavo per Lietuvių Centro Komiteto ingaliotinį Kopenhagoj Jurgį Savickį. Rusijoj lietuvių literaturos badas. Išsiilgę prigimto žodžio lietuviai kareiviai nuolat kreipias L. K. S. Centro Komitetan reikalaudami knygų. Jų gi nėr. Todel L. K. S. Centro Komitetas prašo Jusų visomis išgalėmis remti jį literatura.

Pirm. — **podp. J. Laurinaitis.**
Sekr. **Jurgis Elis.**

PROJEKTAS ĮSTATŲ TMD. CONN VALST. KUOPŲ APSKRIČIO.

1. TMD. Conn. valstijos apskričio mieriai:

a) dirbti delei labo visos T. M. D-jos.

b) Stiprinti esančias TMD. kp. ir tverti naujas.

c) Rengti maršrutus prakalbų, paskaitų varant agitaciją už T. M. D.

d) Visokiais galimais budais platinti apšvietą lietuvių tarpe, ir prie to kuopas raginti.

e) Rupinties išgavimui laisvos demokratiškos neprigulmybės Lietuvai, tą idėją remti ir platinti.

2. Apskričio suvažiavimai.

a) Suvažiavimas buna vieną kartą į metus.

b) Kuopos siunčia suvažiaviman vieną atstovą nuo 5-kių narių, augščiaus 5-kių; nuo 10 po vieną. Visi šie kp. atstovai turi sprendžiamąjį balsą. apskričio suvažiavimuose ir tarimuose.

c) Suvažiavimas apsvarsto kp. priduotus sumanymus ir balsų didžiumą, juos priima arba atmeta.

d) Vietą sekančiam suvažiavimui nuskiria kp. atstovai balsų didžiuma.

e) Suvažiavimas išrenka reikalaujamą apskričio valdybą sekantiems metams.

3. Apskričio iždas susideda iš: a) Kuopų mokesčių; b) pelno nuo apskričio surengtų parengimų; c) įvairių aukų.

4. Apskričio valdyba susideda iš: pirmininko, pirm. pagelbininko, raštininko, iždininko, p-jų iždo globėjų ir organizatoriaus.

5. Valdybos užduotis:

a) Apskričio pirmininkas privalo buti atidarant susivažiavimą ir jį vesti, kol bus išrinktas suvažiavimo prezidiumas.

b) Pirmininkas turi pasirašyti po svarbiausiais dokumentais ir po įvairiais išmokėjimais, kvitomis.

c) Pirmininkas prižiuri ir kitus komitetus, kad viskas butų atlikta tvarkiai ir laiku.

d) Apskričio pirmininko-pag.:

1. Pirmininkauja visose apskričio išrinktose komisijose.

2. Pirmininkui apleidus savo vietą, pagelbininkas atlieka jo priedermes iki busimo suvažiavimo.

e) Apskričio raštininkas:

1. Privalo atlikti visus reikalingus susinešimus su visoms į apskritį priklausančioms kuopoms.

2. Turi pranešti laiku per T. M D. organą apskričio suvažiavimo laiką ir vietą.

3. Visas apskričio inplaukas ir išlaidas įrašyti į tam tikrą knygą.

4. Privalo pagaminti išmokėjimo kortas ir pats pasirašęs perduoti apskričio pirmininkui padėti parašą.

g) Apskričio iždininkas:

1. Užlaiko visus apskričio pinigus.

2. Išmoka visas kvitas, kurios tik yra legališkos.

3. Iždininkas pasilieka po kaucija pagal apskričio suvažiavimo nutarimą.

h) Iždo globėjai:

1. Kiekvieną metą peržiuri finansų knygas ir abelnai visą iždo stovį, ir paskelbia TMD. organe.

i) Apskričio organizatorius:

1. Užlaiko visas TMD. laidos knygas, kurios randasi po globa apskričio.

2. Lankosi po TMD. kp. ir stiprina jas.

3. Rupinasi organizavimu naujų TMD. kuopų.

4. Užsiima platinimu TMD. laidos knygų.

Pastaba 1. — Visi apskričio valdybos nariai, turi išduoti suvažiavimui savo veikimo raportus raštu.

Pastaba 2. — Kiekvienas valdybos narys — pabaigęs savo tarnystos laiką perduoda visus apskričiui prigulinčius daiktus busimiems valdybos nariams.

Rašt. **K. F. Blažaitis.**

IŠ KUOPŲ GYVENIMO.

Chicago, Ill. — TMD. 65 kp. laikė susirinkimą 18 d. sausio 1918 m. Liko nutarta, kad „Vien. Liet." kaipo organas, kad butų platinamas tarpe TMD. narių.

Liko išrinkta valdyba ant 1918 metų: — pirm. — Jonas Grigaliunas, vice-pirm. — Juozas Janulis, užraš. raštin. — Jurgis Kapočius, fin. rašt. — Bron. Janulis, kas. glob. — Juozas Tumšis. Nariai katrie gavo knygas „Kulturos Istorija" liko užganėdinti. Raštininkas —

J. Kapočius.

A.L.T.S. REIKALAI

ATJAUTIMAS LIETUVOS REIKALŲ —

Pirmasai Lietuvos Tautos narių pavyzdis — Skaitykite ir savo priderystę išpildykite.

Daug buvo rašyta, kalbėta, kad musų didesnėji lietuvių visuomenės pusė yra Lietuvos reikalų neatjautusi, nešelpusi, dargi kaipo kovojimas už laisvės idėjas, kulturos plėtojimą, žmoniškumo obalsius, etc. neatkreipiama atidos ir visų tų prakilnių sielos dalykų neaprupinimas, atidėliojimas ir dargi daugumos išjuokiamas. Vieton, kad pas mus turėtų buti dideli tomai politikos veikalų, musų praeities ir dabarties troškimai, politiški informacijos biurai, nors didesnių valstijų sostapiliuose ir tt. mes turime vieną-kitą 30 puslapių brošiurėlę, kurių gal išleista tukstantis egzempliorių ir jau 3-4 metas neišparduodame (Rimkos — Lietuvių Tautos klausimas..., Šliupo — Lietuvos Laisvė), neišplatiname, kad surinkti nors dolį tų kaštų, kuriais išleista tie leidiniai ir paskui už surinktus pinigus vėl galėtume leisti. Mes turime neva čia Suv. Valst. sostapilyje atstovą, kuris vieton gero, blogą veikia, nes įsodytas ne visų lietuvių, bet tamsios kruvelės siauraregių klerikalų. Jei turime Europoje poroje vietų atstovus, tai reikia duoti kreditas Rusijos lietuviams, bet ne Amerikos. Pas mus prabilo keletas balsų, jog seikia vienybės, susitaikymo, busiančiai Lietuvai Tautos kasos, mezliavos, tai iš bedievių išsivystę „garsai," „darbininkai" dar daugiaus savo pasekėjus užtemdė ir prie Lietuvos nedorybių privedė.

Bet nėra to blogo, kad jis visada pasiliktų, viešpatautų ir neišeitų ant gero. Amerikos lietuviai bunda. Pradeda daugiaus ir daugiaus rupintis Lietuvos reikalais; atjausti jos gyventojus, savo busiamąjį padėjimą, ateities gerovę. Atsiranda kas valanda, kas minutė vis daugiaus ir daugiaus Lietuvos remėjų, statytojų, žodžiu — didvyrių.

Trupučiuką pirmiaus Lietuvos ateitimi daugiausia rupinosi liberalai, demokratai, socialistai (tautininkai-socialistai), kurie turėjo šiokias tokias pramonėles arba apsitrynę darbininkai; dabar pastarųjų skaičius labai pakilęs.

Žemiaus sekamas laiškas, man rašytas, nuo lietuvių kareivių parodo visiems pavyzdį kaip reikia gelbėti ir rupintis Lietuva. Camp'ės Devens lietuvių kareivių pasielgimas lai buna pavyzdžiu visiems musų inteligentams, pramonininkams, visiems tiems lietuviams, kurie pirmiaus dar Lietuvos padėjimu nebesirupino. Taipgi tebuna pavyzdis lietuviams kareiviams kitų „Camp'ų," butent Dix, Meade, Jackson, Gordon, Sherman, Custer, Grant, Dodge, kur daugiausia „draftuoti" kareiviai randasi. Camp'ės Devens, kuri apima Me., N. H., Vt., Mass., Conn. ir R. I. valstijas, lietuvių kareivių tėviniškas atjautimas savo Tėvynės-Lietuvos ir rupinimasis laisvės reikalais tebuna paveikslu visiems Amerikos lietuviams ir lietuvėms (pastarosios, kaip tėmijau, nėra visai užinteresuotos Lietuvos padėjimu, ateičia, jos gerove. Dalykai su jomis taip stovi, kad rodos moterų-merginų Amerikoje visai nėra);

Garbe jiems!

Manau, kad musų veikėjai, redakcijos, mokės apkainuoti Devens lietuvių kareivių atsinešimą link Lietuvos ir juos prideramai pagerbti. **J. Sekevičius.**

Garbus Tamista: —
(Laiškas L. N. F-do sekretoriui)

Tai buvo vienas gražus sausio subatos vakaras, kada mes (trįs kareiviai) susėję apkalbėjome dabartinį savo gyvenimą, praeitį, girdėdami, kas dedasi pasaulyje ir kalbas apie musų Tėvynę Lietuvą. Po kalbų ir laisvų minčių nutarėme apsidėti save mokesčiais del Lietuvos laisvės gerovės. Manome, kad mes pirmieji kareiviai apsidėjome mezliavą ir parodėme pavyzdį kitiems. Ir prisiunčiame į L. N. F. tamistos vardu kaipo L. N. F. sekretoriui, ir mokėsime kas mėnesis po tiek, kiek prisižadėjome: t. y. Pranas Tiškinas kas mėnesį po $2.00, Stasys Vasauskas kas mėnesis po $1.00; Juozas Butnoris kas mėnesis po $1.00.

Mes suprantame visą tą reikalą ir manome, kad supranta visi. Kas daugiaus? Jusų

Pranas Tiškinas,
Stasys Vasauskas,
Juozas Butnorius.
Visi kareiviai Camp Devens.

Jo Sveikatai
Jonui Sekevičiui
101 Oak St. Lawrence, Mass.
Sausio 14, 1918.

Garbus Tautieti: —

Prisiunčiu jumis „money orderį" ant dviejų dolarių. Meldžiu įrašyti knygon kaipo narį Lietuvos Nepr. Fondo; mokėsiu kas mėnesis po $2.00. Jusų

Pranas Tiškinas.

Co. G. 304th Inf. Camp Devens,
Ayer, Mass.

Garbus Tamista: —

Prisiunčiu taipgi „money orderį" už vieną dolarį ir meldžiu įintraukti į knygą Liet. Nep. Fondo. **S. Vasauskas.**

Co. F.

Garbus tautieti: —

Taipgi meldžiu intraukti į knygą L. N. F. kaipo narį; mokėsiu kas mėnesis po $1.00.

Juozas Butnoris.

Co. C. 310st Engineers.

Neužilgo vėl iš virš minimos vietos atpleškėjo laiškas su trimis dolariais.

Štai jis:

Sausio 16, 1918.

Malonus Tamista: —

Prisiunčiu ant tamistos vardo „money order" ant trijų ($3.00) dolarių. Kareiviai: Kazys Žibikas Vladas Uždavinis ir Vaclavas Ivanauskas, visi jie apsidėjo mezliava ir mokės kas mėnesis po $1.00 į L. N. F.

Parašykite ką tamista manote ir turbut gal išduosite mums kokius ženklus ar knygutes. Viską rašykite mano vardu:

Jusų
Pranas Tiškinas.

„Kas daugiau" Paantrinu g. g. Devens kareivių žodžius. Labai butų malonu atsiliepti apie kitų kolonijų lietuvius kareivius. Lauksiu nuo jų pirmiaus balso ir aukų Tėvynei. **J. Sek.**

ALTS. KUOPOMS.

Jau išsiuntinėtos referendumo blankos organo klausime; jei kuri kuopa dar nėra jų gavusi, malonės pranešti pasiųsiu antru syk.

R. Adžgauskas.
Sus. sekr.
307 W. 30th Str., New York City

Skaityk ir Ateik!

JUOKŲ IR LINKSMUMO VAKARAS
TEATRAS IR BALIUS
Rengia Susivienijimo Lietuvių Amerikoje 250 kuopa.
Atsibus Nedėlioje, 10 d. Vasario-Feb. 1918
LANCUCKIO SVETAINEJE
Hull Ave. ir kamp. Washington Place, Maspeth, L. I.
Svetainė atdara 4:30 v. Lošimo pradžia lygiai 6 v. vak.
INŽANGA vyrams 25c. moterims 15c.

BUS SULOŠTA VEIKALAI
AŠ NUMIRIAU 1no ato, KRIAUŠIŲ DUETAS
ir BOBA SUĖDĖ STRYTKARĮ

Dainų programą išpildis lietuviams gerai žinomas p. J. Butėnas, kuris savo dainomis publiką žavėte žavi. P. Elz. Linioniutė sudainuos solo. Dainuos Žemaičių Dubeltavas Kvartetas, ir kiti pamarginimai bus Gera proga Maspethiečiams ir apielinkės lietuvams pamatyti puikų Teatrą ir išgirsti gražių dainelių. Atsilankykit visi, kas tik gyvas. Muzika puiki prof. Ridikevičius. Kviečia KOMITETAS.