F
Nr 2 '18 Russia

Įsteigtas 1886.
„VIENYBĖ LIETUVNINKŲ"
SAVAITINIS LAIKRAŠTIS
Eina Seredomis, Brooklyn, N. Y.
Metinė prenumerata:
Suvienytose Valstijose ... $2.00
Kanadoje 2.50
Visose kitose viešpatystėse 3.00
Prenumerata apmokama iš kalno.
Prenumeratos metams skaitosi nuo dienos užsirašymo, ne nuo Naujų Metų.
Apgarsinimų kainų klauskite laišku:
J.J. PAUKSZTIS & CO., INC.
120-124 Grand St.
Brooklyn, N. Y.
Telephone, 2427 Green

VIENYBĖ LIETUVNINKŲ

Visuomenės, literaturos ir politikos savaitinis laikraštis.

Established 1886.
„VIENYBĖ LIETUVNINKŲ"
THE LITHUANIAN WEEKLY
Published Wednesdays at Brooklyn, New York.
Yearly Subscription Rates:
United States $2.00
Canada 2.50
All other countries 3.00
Advertising rates on application.
Address:
J. J. PAUKSZTIS & CO., INC.
120-124 Grand St.
Brooklyn, N. Y.
Telephone 2427 Greenpoint.

N Y Public Library
476 Fifth Avenue

NO. 13. (Telephone 2427 Greenpoint)
BROOKLYN, N. Y. KOVO (March) 27 d., 1918 M.
Entered As Second Class Matter Oct. 23, 1907, At The Post Office At Brooklyn. N. Y. Under Act of March 3rd 1879.
METAI XXXII. (Telephone 2427 Greenpoint)

True translation filed with the postmaster of Brooklyn, on March 27, 1918, as required by the Act of October 6, 1917 (Trading with the Enemy Act.")

Baisiausi mušiai Francijoje

True translation filed with the Postmaster of Brooklyn, on March 27, 1918, as required by the Act of October 6, 1917 (Trading with the enemy Act.)

VOKIEČIAI SMARKIAI UŽPUOLĖ ANT ANGLŲ FRANCIJOJE. BERLINAS PRANEŠA, KAD SUĖMĖ 30,000 BELAISVIŲ IR 600 KANUOLIŲ. PER TRIS DIENAS ŽUVO IŠ ABIEJŲ PUSIŲ 340,000 KAREIVIŲ. ANGLAI PASITRAUKĖ ANT 25 MYLIŲ FRONTO.

VOKIEČIAI BOMBARDAVO PARYŽIŲ, IŠ NAUJŲ KANUOLIŲ, KURIOS NEŠA 76 MYLIAS. TAI NEGIRDĖTAS TOLUMAS.

BOLŠEVIKAI RENGIA KARIUMENĘ, KURIOS TIKSLU DĖTI REVOLIUCIJĄ VISAME PASAULYJE.

KORESPONDENTAI PRANEŠA, KAD DABAR TIESIOG MASOMIS VOKIEČIAI UŽPUOLĖ ANT ANGLŲ. KAS 15 ŽINGSNIAI — VIS KANUOLĖ, ANT 2,000 MASTŲ FRONTO YRA 100,000 KAREIVIŲ. KITOSE GI VIETOSE YRA 1 DIVIZIJA ANT VERSTO. VISO UŽPUOLA 1½ MILIJONO VOKIEČIŲ MUŠIUOSE VARTOJAMI NUODINGI GAZAI, ORLAIVIAI SU KULKOSVAIDŽIAIS. ANGLAMS PADEDA AMERIKIEČIAI IR FRANCUZAI.

LIETUVIŲ TARYBA RUSIJOJE SUAREŠTUOTA.

Iš karės lauko

VOKIEČIAI PRADĖJO UŽPUOLIMĄ

True translation filed with the Post master of Brooklyn, on March 27, 1918, as required by the Act of October 6, 1917 (Trading with the enemy act).

Londonas. — Ilgai laukiamas ir gerai išgarsintas vokiečių „drive" ant vakarų fronto jau matomai bus prasidėjęs. Gen Haig šiaip raportuoja:

„Po aitraus bombardavimo musų priekinių pozicijų ir užpakalio plotų gazinėmis ir smarkios plaišomos medžiagos bombomis, priešas padarė galingą pėstininkų ataką ant 50 mylių fronto.

Ataka, kuri nekurį laiką buvo žinoma, kad yra rengiama, buvo vedama su dideliu aitrumu ir pasiryžimu per visą dieną (ji prasidėjo 8 val. ryte).

Mušių bėgyje priešas prasimušė pro musų avanpostus ir nekuriose fronto vietose jam pasisekė įsiveržti musų tikrose mušio pozicijose.

Atakos buvo daromos didžiais buriais ir labai brangiai atsiėjo priešo kareiviams, kurie jose ėmė dalyvumą, nes jie panešė didelius nuostolius.

Žiaurus mušiai tebesitęsia visu frontu. Dideli buriai priešo rezervo kareivių buvo užtėmyti besi judinant priekyn užpakalyje priešo pozicijų dienos bėgyje.

Papuolę į musų rankas žemlapiai parodanti priešo norus, rodė, kad jis visame fronte neatsiekė savo tikslų."

Kanuolių baubimas buvo girdimas net Anglijos pakraščiais, o kur ne kur matėsi ir ugnies žybčiojimai. Ramsgate net dokaukos nuo dangčių buvo numetamos.

KETURI VOKIEČIŲ LAIVAI PASKANDINTI.

True translation filed with the Post master of Brooklyn, on March 27, 1918, as required by the Act of October 6, 1917 (Trading with the enemy act).

Londonas. — Admiralterija paskelbė:

„Vice-admirolas Dover praneša, kad įvykęs 10 minučių duravimo susirėmimas tarpe dvejų anglų, o trijų francuzų naikintuvų ir burio vokiškųjų, kurie kiek pirmiau buvo bombardavę Dunkirką (Belgijoje). Spėjama, kad du priešo naikintuvai ir du torpedų laivai tapo paskandinti. Nuo dvejų priešo torpedų laivų tapo išgelbėta keli žmonės. Iš sąjungiečių pusės nuostolių nėra, jeigu neskaityti vieno pagadinto anglų naikintuvo, kuris vienok pasiekė uostą. Anglų nuostoliai žmonėse buvo nežymus, francuzai jų visai neturėjo.

VOKIEČIAI PABĖGO ANT OLANDIEČIŲ NARLAIVĖS.

True translation filed with the Post master of Brooklyn, on March 27, 1918, as required by the Act of October 6, 1917. (Trading with the Enemy act).

San Francisco. — Von Ebelšonas, tarnaująs Olandų Rytų Indijos valdžiai, papasakojo kaip vokiečiai jureiviai nuo internuoto vokiško laivo Graf von Luttwitz slaptai pasprukė ir paėmę į savo rankas Olandijos narlaivį pabėgo jame nežinia kur.

„Narlaivis buvo Olandų valdžios pasiųstas sargybinei tarnystai Rytinės Indijos vandeniuose," pasakojo Ebelšonas. Vieną naktį, kuomet visa narlaivio ingula išskyrus vieną sargybinį, buvusi ant pokylio, vietos kolonistų jureivių priėmimui iškelto, vokiečiai jureiviai nuo internuoto laivo priplaukę prie narlaivės, ją užėmė po trumpo mušio su sargybiniu, kuris tapo užmuštas. Kuomet tas buvo patirta, du olandų skraiduoliai su keleta laivų nuo sąjungiečių pusės metėsi vyties. Bet iki šiai dienai (tas įvyko sausio m.) nieko nežinia — ar pagavo kas narlaivę ir kur ji yra."

KRITĘ AR SUŽEISTI LIETUVIAI KAREIVIAI.

True translation filed with the Post master of Brooklyn, on March 27, 1918, as required by the Act of October 6, 1917 (Trading with the enemy act).

Washingtonas. — Nuostolių lakštuose matosi sekančios lietuvių ar lenkų pavardės:

Raudonavičius Steponas; Joe J. Čiapas; Mik. Klačkis; Juozapas Danauskas; Julius Bojarskis; Jonas Janulevičius; Adomas Tračkis; visi šie lengvai sužeisti.

Užmušti: Petras Cazan.

Iš Visur

BOLŠEVIKAI ORGANIZUOJA NAUJĄ ARMIJĄ.

True translation filed with the Post master of Brooklyn, on March 27, 1918, as required by the Act of October 6, 1917 (Trading with the enemy act).

Maskva. — Trockis pribuvęs čionai užreiškė, kad jis čionai pasiliks atlikti karės ministerio pareigas jeigu bus karė, kitaip jis atsisakysiąs nuo vietos. Maskvos komandorius tą dieną apžiurėjo keturis pulkus, kurie viebalsiai nutarė kariauti Daugybė prityrusių armijos oficierių vėl prisidėjo prie bolševikų generalio štabo, kuris maloniai juos priima nežiurėdamas politiškų įsitikinimų. Duodasi suprasti, kad naujuose pulkuose bus įvesta aštri disciplina ir pagražinti visi prašalinti prityrę oficieriai. Bolševikų vadai prisispyrę, tvirtina, kad naujoji armija turi buti grynai iš liuosnorių.

PETROGRADAS PAVOJUJE

True translation filed with the Post master of Brooklyn, on March 27, 1918, as required by the Act of October 6, 1917 (Trading with the Enemy Act).

Maskva. — Neramumas paeinąs nuo vokiečių užėmimo Odesos ir gavimo Juodųjų jurių kontrolės per C. Valstybes sustiprino paniką Šiaurių Rusijoje ir nuomonę, dabar jau visų priimtą, buk trumpame laike vokiečiai ims slinkti ant Petrogrado ir Maskvos.

Vokiečiai tebeina Rusijon ir užėmė prekybinį miestą bei uostą Kersonę.

Vokiečių pasiaiškinimas, buk jie nekariauja su Rusija, kuomet padeda neprigulmingai Ukrainai kovoti su bolševikų spėkomis, yra išjuoktas rusų spaudoje, kuri mano, kad Vokietijos su Ukraina taikos sutartis yra sekli priedanga Rusiją suskaldyti.

6 MILIJONAI TONŲ LAIVŲ PASKANDINTA 1917 M.

True translation filed with the Post master of Brooklyn, on March 27, 1918, as required by the Act of October 6, 1917 (Trading with the enemy act).

Londonas. — Pirmas Admiralterijos lordas, Sir Geddes, Anglijos parlamente užreiškė, kad 1917 m. pasaulis nuo vokiškų narlaivių neteko arti 6 milijonų tonų laivuose, kas rodo, kad vokiečių skelbiami nuostoliai (9 su puse milijonų tonų) yra tyras išmislas. Matomai ir vokiečiai tą matė, nes nuo nekurio laiko jie visai nebeišduoda pranešimų apie sąjungiečių nuostolius laivuose. Išviso, anot Geddes, pasaulis, išėmus C. Valstybes, turi 42 milijonu tonų laivuose. 75 nuošimtis visų nuostolių yra atstatoma. Daily Mail iš Paryžiaus gavo žinią, buk vokiečiai pereitais metais nuskandinę 2,938 laivus.

NAUJAS DIDŽIULIS KARĖS KREDITAS VOKIETIJOJE.

True translation filed with the Post master of Brooklyn, on March 27, 1918, as required by the Act of October 6, 1917 (Trading with the Enemy Act).

Amsterdamas. — Naujas karės kreditas sumoje 15 bilijonų markių buvo pirmą kartą perskaitytas reichstage. Kaip pirmas, taip antras perskaitymas biliaus praėjo be jokių debatų.

Grafas von Roedern, Imperijos Iždo sekretorius, pranešė, kad mėnesiniai Vokietijos karės iškaščiai pasididino nuo 2 bilijonų markių iki 3 3-4 bilijonų, ačiu didesniem reikalavimams karės reikmenų. Sekretorius sakė, buk ši karė išviso kaštavusi apie 550 bilijonų markių, iš kurių sąjungiečiams pripuola 370 bilijonų.

SLAPTI UŽMUŠIMAI.

Londonas. — Žinia iš Petrogrado skelbai, kad vienoje naktyje trįs žmonių komisarai, kuriem buvo pavesta perorganizavimas revoliucijinio laivyno, tapo paslaptingai nužudyti.

Kitos žinios sako, kad Žmonių komisarų Taryba prisakė areštuoti Laivyno komisarą M. Bibenko už pasipriešinimą priėmimui taikos sutarties.

(Iš Petrogrado seniaus buvo pranešama, kad Bibenko pasigendama jau kelinta diena. Bolševikai turi paprotį visus priešingos nuomonės žmones ar tai kalėjiman sukišti, ar tai nužudyti).

KOLONIZUOS KURŠĄ.

Londonas. — Bavarijos Kolonizacijos dr-ja turėjo susirinkimą Muniche, kuriame nutarė pasirupinti, idant 50 tukstančių vokiečių apimtų Kurše ukius

(Tai puikus pavyzdis ką reiškia „artymesnė unija" su Vokietija).

PROLETARO VALSTYBĖJE.

Petrogradas. — New York Times koresp. Williams šiaip praneša apie dalykų stovį Rusijoje:

„Taika su svetimu priešu jokiu budu dar nereiškia taikos namieje. Visuotina užmušėjystė dabar likosi normaliu rusų gyvenimo dalyku. Vienoje tik naktyje, mažiukame Černigovo gub. miestelyke Gluchove, tapo išpjauta 500 asmenų vietos vidurinės, klesos žmonių.

Dabar ant rankų esančios smulkmenos apie paskiausias skerdynes Simferopole ir Sevastopole sukelia neaprašomą pasibjaurėjimą. Duokim, Sevastopole jureiviai nutarė padaryti generales skerdynes dvejuose turtingesnės luomos apgyventose gatvėse. Po skerdynių, kunai buvo sumesti jurėse.

Našlė vieno iš paskerstųjų paprašiusi jurų nardytojo surasti ir išvilkti vyro kuną nuo jurų dugno. Po kelių minutų nerėjas skubotai ėmė traukyti virvę ir tuoj buvo išvilktas augštyn. Jis buvo ko ne pamišęs ir ilgą laiką galėjo kartoti tik vieną žodį. Pasirodo, kad kunai užmuštųjų buvo sumesti jurėsna su akmenimis ant kojų ir todel stovėjo stati ant jurių dugno ir siubavo su vilnimis it minia."

Sovietų Taryba Dono srityje pristigo pinigų todel nutarė uždėti 5 milijonų kontribuciją ant vietos „kapitalistų."

Kadangi gelžkeliai sukrikę, tai netolimoje ateityje žadama įsteigti orlaivių pačtą tarpe Petrogrado, Maskvos, Krimo ir Švedijos.

RUSIJOJE STOKA PINIGŲ.

Maskva. — Čionai ir kituose miestuose apsireiškė tokia pinigų stoka, kad biznio vedimas pasidarė tiesiog negalimu. Labiausia truksta smulkesniųjų monetų. Kuomet valdžia paėmė bankus valstybės nuosavybėn juose buvo likę jau mažai pinigų, o dabar ir visai nėra, kadangi žmonės slepia juos kur kitur, tik ne bankuose. Beto gandai, buk Rusija turėsianti sumokėti dideles sumas Vokietijai irgi dikčiai prisideda prie to, kad žmonės pinigus slepia. Ukininkai gautus už tavorus pinigus taipgi kāvoja ir neleidžia apyvarton.

Miestuose krautuvninkai neturi prekių ir todel užsidarinėja. Jų vieton atsirado visoki smulkųs „biznieriai", kurie spaudžia ir buržujų ir proletarą Jie važinėja ant gelžkelių (žinoma, dykai) su maišiukais ir kupčiavoja įvairiais daiktais po miestukus, imdami geras čienias.

Dirbtuvės užsidarinėja, kadangi truksta žalios medžiagos ir kapitalo. Todel darbininkai traukia iš didižųjų miestų į kaimus, kur visgi galima gauti dar maisto ir saugesnį gyvenimą. Demobilizuoti kareiviai taipgi skirstosi po savo tėvyškes su stebėtinu greitumu ir jokiu suiručių neįvyko, nors jų buvo tikėtasi.

APSIMAINYS NELAISVIAIS

Paryžius. — Tarpe Francijos ir Vokietijos valdžių tapo atsiekta tam tikra sutartis, salyg kurios tuoj bus pradėta apsimainymas karės imtiniais turinčiais daugiau kaip 48 metus. Paprasti kareiviai ir smulkieji oficieriai bus paleidžiami stačiai namuosna. Oficierai gi bus internuoti Šveicarijoje iki karės galo.

Iš Amerikos

GALĖS IMTI PILIEČIŲ TURTĄ KARĖS LAIKU.

Washingtonas. — Sen. Chamberlainas, Karės Dept. paprašius, įnešė Senatan bilių, kuris duoda valdžiai galę paimti visokį piliečio turtą ir jį pavartoti karės vedimui, žinoma, piliečiui suteikus šiokį-tokį atlyginimą, kurio didumą nustatys tam tikra autoritetė.

Bilius, kaip dabar stovi, pavelytų imti bile ką nuo piliečių. Jo tikslu yra, sako Gen. Crowderis laiške į senatorių, palengvinti valdžiai gavimą bustų darbininkams, dirbantiems ant karės reikmenų. Jei jis bus priimtas, tai valdžiai susičėdys daug iškaščių, laiko ir pasipelnytojai negalės ją apgrobti.

Vienok, manoma, bilius bus žymiai pataisytas, kadangi dabar jis duoda per plačią veikmę.

PATARIA UŽDARYTI RUBEŽIUS VOKIETIJAI.

True translation filed with the Postmaster of Brooklyn, on March 27, 1918, as required by the Act of October 6, 1917 (Trading with the Enemy Act).

Washingtonas. — Oklahomos sen. Owen perdavė Senatui planą, sulyg kuriuo butų esą galima greitai užbaigti šią karę izoliuojant nuo pasaulio Vokietiją ekonominiai, finansiniai, ir prekybiniai. Tas pats planas, anot jo, neprileistų prie karių ir ateityje, kadangi jis neštų tokią grąsą per daug karingai ar ambicijos pilnai tautai, kokią ši negalėtų ignoruoti.

Sen. tiki, kad pirmutiniu žingsniu prie karės užbaigimo turi buti inkurimas Tautų Lygos iš S. V., Anglijos, Francijos, Italijos, Japonijos ir sąjunginių tautų. Ši Lyga turėtų aiškiai, prieš pasaulio akis, formuluoti tarptautinės tiesas ir apsiėjimų taisykles. Šios tiesos turėtų pavelyti kiekvienai civilizuotai ir savę-valdančiai tautai pilniausią valią tvarkyti savo vidujinę valdžią, turėti pilniausią kontrolę savo žemėse ant ateivystės, išeivystės, įvežimo ir išvežimo tavorų bei visų vidujinių šalies dalykų; turėti teisę pilniausios teritorialės neprigulmybės ir tikrą laisvę ant jurių.

Idant priversti įvykdinimą šitų pradų, Owenas sako, reikia pirmiausiai užbaigti dabartinę karę. Jis taip eitų prie to dalyko: pasiųstų Vokietijai ultimatumą, kuris bėgyje 30 dienų turi buti priimtas. Jei ne — tai Vokietija bus paimta po sekančiom taisyklėm ant 5 metų:

1. Sąjungiečių tautos uždraudžia atplaukimą ar išplaukimą vokiškų laivų savo uostuose.

2. Uždraudžiama tiesioginis ar netiesioginis išvežimas ar atsivežimas, Vokietijon ar iš Vokietijos tavorų ir žalios medžiagos ar iš sąjunginių valstybių.

3. Uždraudžiama išvežti Vokietijon pinigus, auksą, sidabrą popierines monetas ir šėrus.

4. Pertraukiama visi telefono, telegrafo ir pačto ryšiai su Vokietija.

5. Uždraudžiama Vokietijos piliečiams atvažiuoti bile sąjungiečių žemėn.

ŽADAMA UŽDRAUSTI ĮVEŽIMĄ RUSIJOS POPIERINIŲ RUBLIŲ

New York. — Federal Reserve boardas nutarė, atsižvelgdamas į begalinę spekuliaciją, kuri gręsia dar padidėti, visiškai uždrausti įvežimą Rusijos rublių, pasimatuodamas tuo, kad šie nereikalingi karės vedimui. Labiausia rublius pirkdavę rusai ir žydai, kurie juose sudėdavo savo taupymus, su tikslu grįžti Rusijon. Tas iš dalies kenkia Laisvės Paskolai, kuri naudingesnė už Rusijos popierius. Sakoma Japonija ir Chinai pradėjo pastaruoju laiku vežti šion šalin popierinius rublius ir juos apmainyti ant Amerikos dolarių.

REIKĖS VIENA VALANDA ANKŠČIAU KELTI

Washingtonas. — Prez. Wilsonos pasirašė po taip vadinamu Daylight Saving Bill. Tuo biliu reikalaujama, kad Velykų rytą (Kovo 31) 2 val. nakties butų visi laikrodžiai viena valanda pavarytį pirmyn. Taip laikrodžiai eis iki pabaigos spalių mėn. Tokiu budu darbai iš ryto prasidės viena valanda ankščiau ir pasibaigs vakare ankščiau. Tas įvesta delto, kad pasinaudoti dienos šviesa ir kad nereikėtų vakarais darbe deginti žiburio.

SENATORIAI PRIEŠ I. W. W.

Washington. — Laike debatų apie bilių, kuris pavelytų paimti valdžios rankosna pušių kirtimą ir pristatymą orlaivių dirbtuvėms, netikėtai pasigirdo senatorių užsireiškimai prieš aidoblistus, kurie vakarinėse valstijose daro viską, ką tik gali, sustabdymui karinės pramonijcs. Nekuri senatoriai tiesiog sakė, kad jei valdžia nepradės veikti, tai patys žmonės paims įstatymus į savo rankas ir juos vykdins. Tas jau atsitiko daugelyje vietų, kur aidoblistų vadai budavo ištepami smala ir išvoliojami pluksnose.

SĄŽININGI KARĖS PRIEŠAI IRGI TARNAUS.

Washingtonas — Prez. Wilsonas, tam tikru paskelbimu nusprendė, kad visi sąžiningi karės priešininkai, t. y. tie, kuriems tikėjimo dėsniai griežtai uždraudžia imti dalyvumą karėse, galės tarnauti gydytojų korpuse ir nekuriose vietose inžinierių bei abazų korpusų. Tokiu budu ir jie galės tarnauti kariumenėje bei atlikti žmonijai gerą darbą.

BOY SCOUT'AI RENGIASI PRIE 3 LAISVĖS PASKOLOS.

New York. — Amerikos Boy Scout'ai vėl nejuokais rengiasi pašvęsti 11 dienų pradedant 20 d. balandžio, pardavinėjimui 3-čios Laisvės Paskolos bondsų. Jie nori perviršyti sumą, už kurią jie pardavė 2 Paskolos bondsų, butent už suviršum 102 milijonų dolarių.

RINKIMAI WISCONSIN VALSTIJOJE.

Milwaukee. — Visa Wisconsin valstija, o gal ir didžiuma Amerikos žmonių, su žingeidumu žiuri į rinkimus, kurie atsibus toje valstijoje, nes reikia išrinkti senatorius. Reikia žinoti, kad valstija tai socialistų ir vokiečių stiprovė ir žinoma, šie jau nerinks žmogaus, kuris remtų Demokratijos kovą. Todel visi gryni amerikonai deda visas pastangas idant sumušti šalies priešus. Bet republikonai turi savo kandidatą pastatę, o demokratai savo, ir jie abu stovi ant lojališkumo grindžių. Iš skaitlinių balsuotojų pasirodo, kad socialistai su vokiečiais turės daugiau balsų, jei dem. ir rep. veiks paskirai. Todel yra sumanymas suvienyti partijas liglaikui ir išstatyti vieną kandidatą. Tik ikišiol nesusitariama kurį išstatyti: ar rep. ar dem., nes nei vienas, nei kitas nemano gera valia atsisakyti ir tikisi buti išrinktais.

CHICAGA BE PINIGŲ.

Chicago. — Šio miesto finansų stovis taip blogas, kad nuo 1 d. balandžio vos miesto tarnautojams užteksią pinigų algoms. Kitos gi visos bilos bus apmokėtos tik kitais metais, kuomet įstatym davystės įstaigos suteiks daugiau pinigų.

NORĖTŲ KAD KAREIVIAI GAUTŲ UKIUS PO KAREI.

New York. — Vietinė Amerikos Suv. del Darbininkų ir Demokratijos šaka priėmė rezoliuciją, kuri reikalauja, kad valdžia padarytų pilnai aprupintus ukius 160 akrų didumo vakarinėse valstijose, ir juos išdalinėtų pigiomis kainomis tiems pargrįžusiems iš karės kareiviams, kurie tik apsiimtų ukius apdirbti. Sakoma, kad liuosų žemių tam tikslui esama apie 400 milijonų akrų.

Darbininkų Reikalai

KVIEČIA DARBININKUS VIENYBĖN

True translation filed with the Postmaster of Brooklyn, on March 27, 1918, as required by the act of October 6, 1917. (Trading with the enemy Act).

Amalgamated Cloathing Workers of America unija, neprigulinti prie Amerikos Darbo Federacijos, paskelbė, kad ji remia nuomonę, sąjungiečių darbininkų išreikštą, kad reikia sušaukti pasaulio darbo konferenciją, kurioje butų delegatai ir nuo C. Valstybių. Tame paskelbime Prez. Wilsono karės tikslai yra paremti ir užgirti. Beto sakoma:

„Pasaulio darbo judėjimas negali pilnai progresuoti ir atsiekti savo augščiausio tikslo jeigu jis kaip lenciugas, kurio grandys yra sujungtos čielybėje, neaprėpsšio skritulio.

„Žmonijos interesai kviečia darbininkų klesą žingtelti švieson, paimti valdžią ir išgelbėti civilizaciją nuo pražuties. Rusijoje bei Anglijoje darbininkai padarė jau milžiniškus žingsnius išpildyt tos misijos, kurią istorija jiem paskyrė. Rusijoje darbininkų klesa tą padarė tokiu budu, kokis vienatiniai buvo galimas toje nelaimingoje šalyje. Anglijoje darbininkų klesa turi laimę gyventi po daugiau civilizuotoms apystovoms ir todel tenai civilizuoti budai yra galimi."

Kaip žinoma, Anglijos darbininkai jungiasi kruvon ir mano balsavimais perimti valdžią į savas rankas ateinančiuose rinkimuose.

VALDŽIA UŽDUODA SMUGĮ STREIKIERIAMS.

Buenos Aires. — Netoli tukstantis gelžkelių darbininkų, daugiausia inžinierių ir pečkurių, tapo prašalinti iš darbo nuo valstybinių gelžkelių užtai, kad jie dalyvauja streike, kuris tęsiasi jau visas mėnuo. Jų vietas užims laivyno pečkuriai bei inžinieriai.

TUKSTANTIS LAIVŲ STATYTOJŲ STREIKUOJA.

Buffalo. — Susipykę su dirbtuvės bosais, apie tukstantis darbininkų Buffalo Dry Dock Ko. išėjo streikan. Kiti šeši šimtai pasiliko prie darbo. Komp. prezidentas užreiškė, kad nekurie darbininkai nenori pasiskubinti statyti laivus. Streikieriai esą gaudavę nuo $5 iki $18 ant dienos

Iš Lietuvos

Trijų ir partijų atstovų suvažiavimas Voroneže lapkričio m. 16–19 d. 1917 m.

PROTOKOLAS

(Tąsa iš per. Nr.)

V. Vyriausio Lietuvių Organo artimieji darbai ir direktyvos darbams.

Šitiems klausimams rezoliucijai paruošti buvo sudaryta Komisija, į kurią buvo išrinkti: A. Rimka, R. Skipitis ir kun. M. Krupavičius.

Komisija siulo ir suvažiavimas vienu balsu priima šitokią rezoliuciją:

„Trijų ir partijų atstovų suvažiavimas Voroneže pavesdamas Vyriausiam Lietuvių Organui rupintis lietuvių tautos politiniais reikalais ir suverenės Lietuvos Valstybės sudarymu, vadovaujantis principais rezoliucijoj del politinės platformos išreikštais, laiko reikalingu užbrėžti šiuo artimiausius ir neatidėtinus darbus.

a) kad butų prideramai aprupinta lietuvių tautos reikalų atstovystė Rusijoj ir užsieniuose dabar ir taikos kongreso metu;

b) kad butų registruojama lietuvių kulturos pajiegos ir renkama žinios apie evakuotas Lietuvos įstaigas bei rengiama dirva ir kelias joms Lietuvon grąžinti, taipgi gryžti namo lietuviams tremtiniams;

c) kad butų rengiama ir stvarstoma Lietuvos valdymo ir jos savivaldybių įstaigų įstatymų projektai;

d) kad butų atliekama visi kiti darbai ir reikalai, kurių dar negalima numatyti, bet kurie gali pasidaryti naudingi Lietuvos nepriklausomai Valstybei kurti, ar reikalingi lietuvių tautos teisėms ginti.

Visiems šitiems darbams gyveniman kunyti ir tvarkymo aparatui palaikyti Vyriausias Lietuvių Organas yra ingaliojamas priiminėti aukas, organizuoti jų rinkimą, taipgi uždėti nuolatinius mokesčius."

Suvažiavimas ima svarstyti toliaus mesnes direktyvas Vyriausiam Lietuvių Organui ir vienu balsu priima šitokias rezoliucijas:

1. Del ekspertų kvietimo ir Komisijų darymo.

M. Yčo ir M. Sleževičiaus pasiulymas.

„Trijų ir partijų atstovų suvažiavimas Voroneže ingalioja Vyriausią Lietuvių Organą, reikalui esant: a) kviesti ekspertus; b) daryti tam tikras komisijas ir kviesti į jas nenarius Vyriausio Lietuvių Organo."

2. Del Vietos Tarybų.

M. Sleževičiaus, V. Endziulaičio ir St. Šilingo pasiulymas.

„Trijų ir partijų atstovų suvažiavimas Voroneže kviečia visas jau esančias Vietos Tarybas atsistoti ant suvažiavimo nustatytos platformos pamato, plėsti toliau savo darbus ir nustatyti kontaktą su Vyriausiu Lietuvių Organu, kur gi Vietos Tarybų dar nėra, suvažiavimas kviečia tuoj tokias sudaryti ir ineiti į kontaktą su Vyriausiu Lietuvių Organu."

3. Del laikinos prasmės sudaromo

FELJETONAS

CHEMIŠKAI PADIRBTI ŽMONĖS.

(Fantazija)

Vienas didis mokslinčius Paryžiuje išrado, kaip padirbti chemišku budu protoplazmą. Tai didžiausias išradimas paskutiniuose laikuose, kuris padarė visą revoliuciją visame gyvenime. Nelaimingas tas, kuris nežinojo to išradimo. Nelaimingesnis tas, kuris negirdėjo vardo to išradėjo. Visur po pasaulį tik ir skambėjo Bartelo, to genijaus vardas...

Dabar jau padaryti chemišku budu žmogų nėra jau jokio sunkumo.

Chemiškai padirbti žmonės atneš daug naudos, juk tai aišku. Bet gali buti ir daug nesusipratimų. Štai kaip gali buti.

Vedęs vyras išbuvęs kur nors užrubežyje porą metų ima ir parvažiuoja į savo namus.

Pati išskėtusi rankas pasitinka jį prieangyje ir bučiuodama jam sako:

— Mylimasai, kas per laimė! taip ilgai nesimatėme!...

— O ką, ar tau nenusibodo vienai per tą porą metų? — meiliai klausia jos vyras.

— Labai kankinausi tavęs belaukdama. Tu rodos į kokią tai amžinybę išvažiavai... O tu negeras. Ir laiškus netankiai rašiai, tik tris kartus į savaitę.

Taip bekalbant nešiotė išeina nešdama gražų kudikį, kuris pamatęs naują „žmogų" balsiai pradeda šaukti lyg nusigandęs.

— O kas čia? — klausia nusigandęs vyras ir dantis sukandęs puolasi prie pačios. — Tai taip tu be manęs praleidai laiką. Jau tu vaiko susilaukei! Aš iš proto išeisiu... O Dieve mano!... Tai tu... tai jis... tai...

— Nusiramink, mielasai, — bando jį nuraminti pati, — duok man nors žodį ištarti.

— Nutilk! Kokis čionai gali buti išaiškinimas? Viskas ir be jokių aiškinimų jau aišku. Sakyk, kas jis. Tuojaus man pasakyk kas jis, kuris sugriovė mano laimę? Kas jis?...

— Garsus mokslinčius Bartelas... Leisk man tau viską išaiškinti, — bando tarti žodį pati.

— Aha! — šaukia neduodamas nei žodžio tarti vyras. — Aš jį iššauksiu dvikovon! Kokis jo antrašas? Pasakyk greičiau antrašą to nenaudėlio, to moterų suviliotojo!

— Bet paklausyk. Aš to mokslinčiaus niekad nemačiau...

— Kaip tai nematei!? Jis Bartelas, o tu jo nematei! Paklausyk, už ką tu mane laikai? Tu, kad kaip nors išsiteisinti, tai kalbi viską, kas į galvą ateina. Aš tai gerai suprantu. Juk aš ne tokis jau asilas, kaip tu mane laikai! Paskutinį kartą aš tavęs klausiu: kokis jo adresas?

— Man rodosi, kad jis gyvena Paryžiuje... aiškinasi pati.

— Tai jau pabėgo tas bailunas!

— Bet kaip jis galėjo pabėgti, jei jis niekad čionai nei neatvažiavo.

— Ar nustosi tu mane kvailinusi? — Ir rodydamas į mažą vaikutį vėl su piktumu taria:

— O kas tenai, kas?!...

— Bet tik nesikarščiuok, meldžiu tavęs. Ant galo gi klausyk, aš viską išpasakosiu. Juk tai ne gimdytas vaikas, bet dirbtinas!

— Tu juokiesi iš manęs!! — tokiu smarkiu balsu sušunka inpykęs vyras, kad tas dirbtinas vaikutis prade da raudoti ir košelės reikalauti...

Nešiotė išneša vaiką į kitą kambarį, o pati meiliai priėjusi prie savo vyro išmėtinėjančiai taria:

— Nejaugi tu nežinai to puikaus išradimo, kad garsusis chemikas Bartelas išrado kaip padirbti protoplazmą. Jis jau dabar dirba žmones iš jos. Aš tiesiog stebiuosi tavo nekultūriškumu! Tu turbut neskaitei jokių knygų ir jokių laikraščių, kad taip nieko nežinai. Jei aš papasakočiau apie tavo tokį nekultūriškumą mųs namų draugui, tai jis tau neatleistų. Bet štai ir jis ateina...

Už minutos prie jų prieina namų draugas.

— Taip netikėtai! Kaip tau negėda nieko nepranešus taip staiga sugrįžti? Na, sveikas gi! — ir namų draugas bučiuojasi su vyru.

Nueina vakarieniauti. Laike vakarienės nešiotė įneša dirbtiną vaiką valgomąjin kambarin. Namų draugas iš siėmęs cigarą iš puikios cigarnyčios gražiai išsiuvinėtos draugo pačios rankomis, nusišypsojęs taria:

— Tai puikus mokslo išradimas! Tai, brolau, ne žaislė. Tai iki ko tie mokslinčiai dasimislijo! Stebėtinuose laikuose mudu gyvename!

— Taip, tai stebėtiniausias mokslo išradimas! — atsako užganėdintas vyras...

Vertė *Jonukas.*

Vyriausio Lietuvių Organo.

Mė Sleževičiaus, M. Yčo ir St. Šilingo pasiulymas:

„Trijų ir partijų atstovų suvažiavimas Voroneže sudarydamas Vyriausią Lietuvių Organą, laiko jį laikinuoju ir paveda jam artinimiausiu laiku sušaukti suvažiavimą atstovų tų Vietos Tarybų, kurios bus atsistojusios ant suvažiavimo nustatytos platformos."

---

4. Del Vyriausio Lietuvių Organo Iždo.

Pr. Mašioto pasiulymas.

„Trijų ir partijų atstovų suvažiavimas Voroneže, manydamas, kad Vyriausio Lietuvių Organo iždas gali susidaryti iš tų Fondų, kurie jau tautos reikalams renkami, taip Rusijoj, taip Amerikoj ir kitur, iš aukų ir iš taisyklingai organizuotų ančdėlių (mėnesiniai mokesčiai-mezliava); ir matydamas neatidėtiną didelių lėšų reikalą Lietuvos politikos ir kulturos darbui tinkamai išplėsti, kviečia visus esančius Fondus, jau surinktus pinigus, pavesti Vyriausiam Lietuvių Organui, o atskirus žmones ir įstaigas kviečia aukų nešykštėti.

Trijų ir partijų atstovų suvažiavimas Voroneže, pavesdamas Vyriausiam Lietuvių Organui rinkimą ančdėlių, nustato jųjų organizavimui šitokius pamatus: — visi lietuviai prisideda prie bendro tautos darbo atiduodami tautos reikalams lapkričio mėnesį visą vienos dienos uždarbį ir pelną, o pradedant gruodžio mėnesiu, po pusę dienos uždarbio ir pelno kas mėnuo."

5. Del Vyriausio Lietuvių Organo biuletinų.

Pr. Mašioto ir St. Šilingo pasiulymas.

„Trijų ir partijų atstovų suvažiavimas Voroneže, paveda Vyriausiam Lietuvių Organui leisti oficialius biuletinius, kurie turi buti siuntinėjami visoms lietuvių įstaigoms ir organizacijoms dykai, o kitiems už tam tikrus prenumeratos pinigus."

---

6. Vyriausio Lietuvių Organo pavadinimas ir vieta.

„Trijų ir partijų atstovų suvažiavimas Voroneže nutarė sudaro majam Vyriausiam Lietuvių Organui vadintis šitaip:

Lietuvių Vyriausioji Taryba Rusijoj,

o rusų vertime šitaip:

Litovskij Nacionalnyj Soviet v Rossii."

2.

„Trijų ir partijų atstovų suvažiavimas Voroneže nutarė laikyti juridine Lietuvių Vyriausios Tarybos Rusijoj vieta — Voroneže, gi Petrapilyj sudaryti iš Lietuvių Vyriausios Tarybos Rusijoj Prezidiumo narių tam tikrą filiją pildomomis funkcijomis."

---

7. Lietuvių Vyriausios Tarybos Rusijoje rinkimai.

Prieš rinkimus suvažiavimas vienu balsu priima šitokias rezoliucijas:

1. Del Trijų dalyvavimo Lietuvių Vyriausiojoj Taryboj Rusijoj. J. Elisono ir St. Šilingo pasiulymas.

„Trijų ir partijų atstovų suvažiavimas Voroneže pritaria Lietuvių Karininkų Sąjungos Centro Komitetui, kuris suteikė Trims — K. Griniui, J. Jablonskiui ir Pr. Mašiotui — inicijatyvą Vyriausio Lietuvių Organo sudarymo ir nutaria, kad Jie trįs ineina į Lietuvių Vyriausiąją Tarybą Rusijoje eo ipso be rinkimų."

2. Del pakvietimo partijų šiame susirinkime nedalyvavusių. — M. Sleževičiaus ir St. Šilingo pasiulymas.

1. „Trijų ir partijų atstovų suvažiavimas Voroneže paveda Lietuvių Vyriausiajai Tarybai Rusijoje kreipties į nedalyvavusias suvažiavime partijas, pranešti joms suvažiavimo nustatytąją Lietuvių Vyriausiosios Tarybos Rusijoj darbams platformą ir paklausti ar neras jos galimu prisidėti prie bendrojo darbo. Anoms partijoms tinkant, Lietuvių Vyriausioji Taryba Rusijoj ingaliojama papildyti savo sąstatą ir tuo tikslu, susitarus su anomis partijomis išrinkti į Lietuvių Vyriausiąją Tarybą Rusijoj tiek žmonių, kiek jinai ras reikalinga."

M. Sleževičiaus pasiulymas.

2. „Trijų ir partijų atstovų suvažiavimas Voroneže ingalioja Lietuvių Vyriausiąją Tarybą Rusijoj sušaukti kitą Trijų ir partijų atstovų suvažiavimą sąryšyje su prisidėjimu prie bendro darbo nedalyvavusių šiame suvažiavime partijų arba del kitų svarbių priežasčių.

Einant prie pačių rinkimų Pr. Mašiotas praneša, kad rinkimai bus atlikti sutarimo keliu ne nuo partijų, bet iš partijų ir nepartyvių tarpo, turint omenyje renkamajai Lietuvių Vyriausiajai Tarybai Rusijoje pavedamąjį darbą ir kandidatų tinkamumą tiems darbams atlikti.

Nutarta pririnkti prie Trijų — Lietuvių Vyriausiosios Tarybos Rusijoj branduolio — dar dvylika žmonių.

Vienu balsu išrinkama:

Voroneže.

1. Prisiekusis advokatas Martinas Yčas, 2. Kunigas Julijonas Jasenskis, 3. Agranomas Jonas Krisčiunas, 4. Kunigas Pranas Penkauskas, 5. Baigęs Komercijoje Institutą Vytautas Petrulis.

Petrapilyj:

6. Juristas Liudas Noreika, 7. Prisiekusis advokatas M. Sleževičius, 8. Juristas Stasys Šilingas, 9. Kunigas Juozas Vailokaitis.

Maskvoje.

10. Daktaras Juozas Bagdonas, 11. Kunigas Emilijonas Paukšta, 12. Juristas Rapolas Skipitis.

Kandidatais šitiems dvylikai narių Lietuvių Vyriausiosios Tarybos Rusijoj vienu balsu išrenkama:

Pirmuoju — daktaras Jurgis Alekna, antruoju daktaras Eliziejus Draugelis, trečiuoju — mokytojas Zigmas Žemaitis, ketvirtuoju — mokytojas Juozas Vokietaitis.

---

8 .Bendri Nutarimai.

M. Sleževičiaus pasiulymas.

„Trijų ir partijų atstovų suvažiavimas Voroneže skiria pirmą Lietuvių Vyriausiosios Tarybos Rusijoj posėdį gruodžio m. 1 d. š. m."

M. Yčo ir St. Šilingo pasiulymas.

„Atsižvelgdamas į pavojingą Rusijos stovį, jei ligi 1 d. gruodžio m. š. m., del vis major negalima butų susižinoti, o tuo tarpu gręstų pavojus Lietuvos nepriklausomybei ir iškiltų butinas reikalavimas reaguoti į svarbius politikos atsitikimus; Trijų ir partijų atstovų suvažiavimas Voroneže ingalioja išrinktuosius Lietuvių Vyriausios Tarybos Rusijoj narius Petrapilyj arba Voroneže, tuo metu ten esančius daryti bendru sutarimu ir vadovaujantis suvažiavimo nustatyta platforma tam tikrus žingsnius vardu Trijų ir partijų atstovų suvažiavimo Voroneže."

Baigdamas susirinkimą Pr. Mašiotas pasveikino susirinkusius klotingai atlikusius darbą ir išreiškė ačiu Lietuvių Karininkų Centro Komitetui už inicijatyvą.

M. Yčas dėkojo visų susirinkusių vardu Trims už jų darbą išreikšdamas mintį, jog tiktai jų autoritetas galėjo suvienyti visus čia susirinkusius vienam bendram d[illegible]i.

(Iš „Santaros")

(Kovo 18 d. iš Petrogrado atėjo žinia, kad viršminėtą Lietuvių Tarybą bolševikų valdžia areštavusi).

VIEŠA PADĖKA

Suvienytam chorui rengiantis prie Visuotino seimo iškilmių gerb. **kun. Remeika** leido naudotis savo gražia ir patogia svetaine. Naudojomės ja per ištisu du mėnesiu po 3—4 kart savaitėje.

Nei už šviesą nei už salę gerb. kun. Remeika užmokesčio nepriėmė.

Šiuomi norėčiau išreikšti nuoširdžią padėką už tokį kun. Rėmeikos mums prielankumą. Ačiu!

Choro varde,

Stasys Šimkus.

ŠIS--TAS

Pigus tavoras brangesnis.

Manau, kad daug kas yra persitikrinęs, kad pigus tavoras tankiai atsieina brangiaus už brangųjį. Tas patsai ir su musų laikraščiais. Manau, daug kam taikėsi girdėt „Laisvės" agentus kalbant, sako: „Laisvė" tai pigiausis lietuvių laikraštis eina du syk į savaitę, 8 puslapių didumo, o prekė tik $2.50; sulyginus su „Vien. Liet." už „Laisvę" reiktų imt $4.00; prie to „Laisvė" darbininkų laikraštis, darbininkų užtarėjas ir tt. Daug kas ir pamislina, kad „Laisvė" ištikrųjų pigus laikraštis. Aš irgi buvau tos nuomonės, bet paskiaus pradėjau tyrinėti, ar tikrai taip yra kaip sako. Visų pirma turėdamas puikaus laiko pradėjau skaityti kiek kuris laikraštis duoda žodžių per metus (apgarsinimų ir juokų skyrių neskaičiau).

Štai ką aš patyriau. „Laisvė" per metus duoda savo skaitytojams apie 1,127,256 žodžių, o „V. Liet." tik apie 903,279. Kaip pasirodo, „Laisvė" duoda daugiaus žodžių už „V. L." Dabar padalinkime į prekę: „Laisvė" už centą duoda 4,509.6 žodžius, o „V. L." 4,516.79 žodžius. Tolesniai „Laisvė" turi įsteigus popierinį fondą ir rengia koncertus, palaikymui „Laisvės", o „V. L." to nedaro. Ant galo „Laisvė" sakosi esąs darbininkų laikraštis, darbininkų užtarėjas. Štai kaip jis darbininkus užtaria. Vienas „Laisvės" skaitytojas (nuo kurio gavau „Laisvę" del skaitymo žodžių) sakėsi, kad vienam stebuklingam daktarui užmokėjęs $30, antram $5.00, trečiam $1.00. Kaip matote „Laisvė" tam darbininkui pagerina buvį iš kišenės ant $36. Tai kuris iš tų laikraščių pigesnis?

Dabartės važiuokime į So. Bostoną, ten irgi yra pigių ir brangių laikraščių. „Darbininko" agentai, kaip ir „Laisvės" taipgi labai giriasi savo pigumu, o „Ateitis" sako brangus laikraštis. Tų abiejų laikraščių aš irgi suskaičiau žodžius. „Darbininkas" per metus duoda savo skaitytojams apie 1,118,520 žodžių, o „Ateitis" tik 804,284 žodžius. „Ateitis" už „Darbininką" 314,236 žodžiais duoda mažiaus. Dabar padalinkime į prekę. „Darbininkas" už centą duoda 3,728 žodžius. „Ateitis" už centą 4,021 žodžius. Dabartės meldžiu apsvarstyti, kurie laikraščiai pigesni, pigieji ar brangieji. O jeigu kas netikite mano skaitlinėms, tai meldžiu per sitikrint, paimkite virš paminėtus visus laikraščius už 1917 m. ir suskaitykite žodžius, jeigu rasite kur klaidą meldžiu pertaisyt per „V. L.".

Jaš.

PAVEIKSLAI

Dar galima gauti šie paveikslai:
Algirdis Did. Liet. Kunigaikštis Miera 14 per 10 col. kaina 15c.
Ringaudas Didysis Liet. Kunig. Miera 10 per 14 col. kaina 15c.
Mindaugis Did. Liet. Kunig. Miera 14 per 10 col. kaina 15c.
„Vytauto" Prisiega — — 35c.

Kiti visi jau yra išsibaigę. Augščiaus minėti taippat baigiasi. Norintieji pasiskubinkite su užsakymais. (Agentams neduodam).

Pinigus siųskite stampoms.

„VIENYBĖ LIETUVNINKŲ"
120 Grand St., B'klyn., N. Y.

Istoriškai atminčiai
AMERIKOS LIETUVIŲ VISUOTINO SEIMO

Atsibuvusio 13 ir 14 dd. Kovo 1918 m. New York, N. Y.

Visiems žinoma Firma

Strupas & Co.

Paminėjimui Istoriško Seimo padarė sekančius dalykus: —

Auksinius guzikučius 10 kareto ..... **po $1.00 ir po $1.50.**

Taipgi vadinamus Gold Filled — po 75c.

Laikrodėliam kabutes ant šilkinio kaspino ..... **po $1.75 ir $2.50.**

Ant šiksnukio (derzio) kabutes — po 25c.

Pastatyti ant kamodės kristalinė žvaigždė 3 colių dydžio su Lietuvišku herbu ..... **75c.**

Puikus paveikslas rodantis Amerikos Lietuvių vienybę „Vardan Tos Lietuvos" ..... **50c.**

Viršminėtus daiktus turėtų ingyti žėdnas vienas lietuvis ir lietuvaitė, kam dar neužgeso lietuviška širdis. Reikalaudami siųskite kartu su orderiu ir pinigus stampom arba Money Order.

Jeigu kam netiktų ar nerastų vertu, pinigai gražinami atgal.

Taippat mes darom visokius draugystėms guzikus, kukardas ir vėliavas, antspaudas ir tt.

Strupas & Co.

92 Warwick Street, Newark, N. J.

(14)

Jeigu neturi, o nori turėti — ir nepažįsti, o nori apsipažinti su Lietuvos žmonių vargais ir laime, — reikalauk musų knygyne puikios didelės knygos

Vargdieniai

Parašyta garsaus Rašėjo *Aleks. Fromo* (*Gužučio*).
KAINA 50c.

Ši knyga tai veidrodis, nušviečiantis Lietuvos žmonių gyvenimą, vargus ir laimę. *Vargdieniai* parašyta lengvoje formoje ir lengva skaitymui. Telpa sekantįs aprašymai:

1. —*Rugiapjutė* — žmonių darbas vasaros laiku; gamtos išpuošimai Lietuvos kampelio;

2. — *Užslėpta Žybuoklė* — vaizdas, apipiešiąs Lietuvos mergelių grožę, dorą, tyrumą, jų prisirišimą prie savo tėvų;

3. — *Šilava-Šidlava* — gyvas aprašymas Šidlavo stebuklingos vietos — atlaidai bei suplaukimas žmonių iš visų Lietuvos kampų; vieni ateina Dievą garbinti, kiti gi apgaudinėti ir tt.;

4. — *Pirmas Pasimatymas* — jaunikaičio sudailia Lietuvos gėle-mergina Julyte;

5. — *Dvaro Plotai;* 6). — *Daktaras Kairevičius;* 7). — *Kalėdos* — vaizdingiausis rašinys apie Kalėdas, apie lietuvių prisirengimą prie jų.

8). — *Ubagai ir jų Puotas;* 9). — *Dvarponių Darbai iš baudžiavos laikų;* 10). — *Kazirninkai;* 11). — *Loterija.*

Matote — sutalpinta joje kiekvienos luomos žmonių gyvenimas. — Nusipirk šią knygą ir padabink ja savo kningynėlį.

Piningus siųskite „Money Order'iu" ir tt.

„VIENYBĖ LIETUVNINKŲ"
120 Grand Str., BROOKLYN, N. Y.

KORESPONDENCIJOS

SCHENECTADY, N. Y.

Saužudystė.

11 d. Kovo panedėlyje apie 4:30 po pietų Alfonsas Dargis padarė saužudystę. Jo žmona tuom kartu buvo išėjus į bučernę, o vaikučiai bovijosi virtuvėje. A. Dargis, nuėjęs į prišakinį kambarį, pasiima skustuvą ir padaro sau mirtį, patraukdamas sau juo per gerklę. A. Dargio matomai buvo sunki mirtis, ką liudija ir tas faktas, kad visas kambaris buvo kraujais aptaškytas.

Dargis neprigulėjo nei prie jokios pašalpinės organizacijos, ir mėgdavo gerokai rudį patraukti. Tad jo laidotuvėms prisiėjo kolektą padaryti. Dargio moteris pasiliko su penkiais mažais kudikiais keblame padėjime.

Vaikinas.

Priežastis Dargio nusižudymo spėjama buvusi proto sumišimas, kuris paėjo nuo nedatekliaus, gir tuoklystės ir ligos. Jau prieš nusižudymą jis tankiai supykęs grąsindavo, kad tai jis pats pasipjausiąs, tai moterį nužudysiąs. Ši, lyg ką nujausdama, ėmė kavoti visus peilius nuo jo. Toje dienoje, kurioje Dargis nusižudė, jis ypač keistai elgėsi: degino be paliovos cigarus ir prisispyręs prašė moteries nuskusti barzdą. Bet ši bijojosi jam paduoti skustuvą. Tuomet jis ją paprašė ko tai nupirkti bučernėje. Šiai išėjus, Dargis pergriozdė namą, surado skustuvą ir frontiniame kambaryje padarė sau galą. Iki mirties, jis matomai, dar kamavosi kokias dvi valandi. Laimė dar, kad jis nieko nedarė savo mažiukams, kurie su svetimu berniuku (Rupšiuku) žaidė virtuvėje. Saužudą pirmiausia užtiko svetima moteris, kuri buvo ko ten atėjusi pas Dargius. Ši, baisiai persigandus, įsilaužė pas sergančią Zofiją Rupšienę (ant viršutinių lubų) rėkdama: „pasipjovė". Rupšienė, pamaninsi, kad tai jo vaikiukas pasipjovė, irgi išsigando, o ant rytojaus ir mirė.

P. J. L.

NEWARK, N. J.

Prakalbos.

Kovo 16 d. Lietuvių Jaun. K. P. Klubas parengė prakalbas; kalbėjo p. J. Šaltis ir gerb. J. V. Lutkauskas. Pirmiausia kalbėjo p. Šaltis, kuris maž-daug paaiškino draugijų reikalus, ragino rašytis; toliaus aiškino unijų reikalus, jųjų naudingumą; ant galo išgyrė socialistus, nurodė daugybę jų nuveiktų darbų. Pabaigus jam prakalbą — tylu, ramu. Ant galo paragino kiek aukų sumesti darbininkų kankiniams („Kovos" bilos vedimui).

Vakaro vedėjas ir virš minėto klubo pirmininkas, J. Kralikauskas, praneša vienok, kad aukų „Kovai" negalima čia rinkti, nes klubas nutarė neaukauti. Tuoj kitas klubo narys, Bečius, užeina ant estrados ir liepia publikai nubalsuoti, ar rinkti aukos, ar ne. Didžiuma balsų nubalsuoja rinkti; aukų surinkta keliolika dolarių.

Perstatoma kalbėti J. V. Lutkauską, kuris tuojaus pradėjo piešti socialistų nuveiktus didelius darbus Rusijoje ir čion Amerikoje. Draugučiai pradeda nerimauti, trukdo; vienok kalbėtojui paaiškinus, kad jis atsakinės ant klausimų pabaigoje, šie šiek tiek nusimalšina.

Toliaus kalbėtojas, aiškina socialistų pasielgimą trukdyme ir kenkime Seimo surengimui, bolševikų pardavimą Rusijos ir jos žmonių kaizeriui ant kankinimo ir tt. Socialistai baisiai nerimauja; duoda įvairius klausimus tik kalbėtojas paaiškina, kad bus atsakyta tik ant tų klausimų, kurie bus rimti. Nespėjus dar tą pasakyti kaip visi įvairiais balsais suriko; svetainėje didžiau-

sias triukšmas. Kalbėtojas pasako, kad nesupranta, ko jie nori ir visiems ant kart negali atsakinėti. Publikoje didžiausias sumišimas; kas tai pataria parašyti į „Laisvę", kad Lutkauskas neatsakinėjo ant klausimų. Ant galo rinkta aukos L. N. Fondui.

Tai pirmutinės tokios prakalbos Newarke: socialistiškai-tautiš kos.

Viršminėtas klubas gyvuoja jau 10 metų ir tos prakalbos buvo surengtos paminėjimui sukaktuvių. Klubas iš kart buvo katalikiškas; panaikinus išpažintį, prisirašė keletas socialistų, tuomet ir prasidėjo varžynės; draugučiai nuolat bando klubą padaryt LSS. įrankiu. Jei ne tie, prakeikti tautininkai, tai jiems ir pasisektų! Newarkietis.

P-no Račkaus prakalbos.

Kovo 15 d. Šv. Jurgio dr-jos svetainėje kalbėjo p. Al. Račkus iš Chicagos. Gerb. kalbėtojas plačiai aiškino dabartinį lietuvių padėjimą. Aiškiai nupiešė santikius tarpe srovių, butent — krikščionių demokratų ir tautininkų-demokratų. Toliaus aiškino, kad viršminėtos srovės suėjo į vienybę Lietuvių Visuotiname Seime New Yorke. Tat-gi reik tos vienybės dabar prisilaikyti: politikos darbe katalikai ir tautininkai turi veikti išvien. Neturi kenkti vieni kitiems rinkime aukų, ir t. p. Kalbėtojas plačiai nušvietė, kas yra lietuvių išnaudotojai; lenkai, žydai, — pirmiau buvo rusai. Papeikė socialistus už jųjų netaktišką pasielgimą griovime Seimo, p. Al. Račkaus kalba buvo rimta ir pamokinanti.

Ant galo kokis tai žmogus klausė ką daryti su tautininkais, kurie priguli prie parapijų? Kalbėtojas patarė, jei jie, tautininkai, nekenkia parapijai, tai jiems nieko nereikia daryti, tik broliukai su jais elgties ir tt. Šis klausimas buvo ne vietoje, nes kalbėtojas nežinodamas vietos santikių negalėjo tinkamai atsakyti.

Korespondentas.

HARRISON IR KEARNY, N. J.
Atšaukimas.

Šioje kolonijoje randasi daug rimtai apsišvietusio jaunimo, kuris pasišventusiai darbuojasi lietuvių ir Lietuvos kulturos pakėlimui. Tas matomai nepatinka įvairiems apuokams, kurie nori parduoti lietuvius į svetimą verguvę, ir todel, prisidengę latiniškoms ar žydiškoms pavardėmis, jie šmeižia įžymesnius vietos veikėjus per neva katalikiškus laikraščius. Tuo atsižymėjo tulas Šarlak-Holms „Darb." No. 12, kuris koresp. melagingai nušviečia F. M. P. darbavimosi ir meta šmeižiantį šešėlį ant J. V. Baltrukonio, Suv. organizacijų sekretoriaus.

Ši organizacija 12 d. vasario, nutarė pranešti visuomenei (nes vietiniai žino jau tą), kad F. M. P., yra daug nuoširdžiai pasidarbavęs apšvietos ir vietos organizacijų labui ir yra gerbiamas kiekvieno ne fanatiko šios kolonijos lietuvio. Taippat p. J. V. Baltrukonis uoliai ir sumaningai darbuojasi prie S. Org. ir visi jo darbu pilnai patenkinti! Šarlak Holmskis, matomai, yra silpnų ir ukanotų minčių žmogus ir griežia dantį, kad toki rimti veikėjai kaip J. V. ir P. Baltrukoniai nenieko bendro turėti su Š. Holmskio dr-joms.

S. Org. toliau prašytų to ponelio neišmisluoti nebutų dalykų ir ne kaišioti po laikraščius neteisingų dalykų apie S. Org., kuri susideda iš ingaliotų atstovų nuo katalikiškų ir tautinių draugijų, ir kuri sau už tikslą turi: šelpti nuo karės nuk. lietuvius, kovoti už Neprigulmingą Lietuvą o neužsiiminėja jokiomis partijomis.

Komitetas: —

J. Balševičius,
J. Ulčinskas,
V. Bingėla,
P. Mičiulis
J. Kubilius.

HARRISON, N. J.
„Civilizacija."

2 d. kovo TMD. choras parengė krutomų paveikslų vakarą, kuriame V. K. Puodžiunas rodė vieną iš žymiausių šios dailos veikalų „Civilization." Publikos buvo į 400, t. y. pilna svetainė. Matomai, paveikslai visiems labai patiko. Labiausiai ta vieta, kur rodoma, kaip žmogaus proto išmislytos didžiulės, bemintės kanuolės žudo jaunus, sveikus žmones. Čia nevienam ašara išsprudo, nes gal atsiminė, kad ir jis arba jo giminė randasi tokiame padėjime. Geistina, kad ir kitos kolonijos pasikviestų gerb. Puodžiuną, nes tuomet pamatytų geriausį veikalą su lietuviškais paaiškinimais. P. P. B.

CAMP GORDON
Puikus pavyzdis.

Lietuviai kar. Camp Gordon susirinkime 3 d. kovo nuosekliai besvarstydami dabartinius nuotikius ir pasidalindami nuomonėmis bei žinutėms kokias mes kar. galime užgirsti toli bunant nuo savųjų. Ir taip viską besvarstant vienas iš mųs draugų veikėjų, gerb. A. Saučiunas, linksmai prakalbėjo pranešdamas mums, kad jis apturėjęs puikią dovaną, kurią prisiuntė daug pasidarbavusi del lietuvių-naudos ir nenuilstanti darbininkė gerb. p. M. Radulskienė iš Simpson, Pa. Tai buvo ištikrųjų puiki dovana: paduškos, apvalkalas išsiųtas su lietuviška vėliava, kaip tik del lietuvio kareivio veikėjo pritinkanti. Ir pažiurėjus į tokį puikų dalyką labai malonu ir smagu darosi, kad musų tautietės lietuvės taip puikiai tokius darbus atlieka ir nesigaili daug triuso ir laiko paaukauti del sutaisymo tokios dailios dovanos. Ir šis mųs draugas, pilnas energijos ir solidariškumo, suprasdamas dabartinius Lietuvos reikalus užsidegęs Tėvynės meile, sumanė šią puikią dovaną išleisti ant išlaimėjimo. Po apsvarstymo ji ir liko išleista ant išlaimėjimo, o pinigai surinkti yra pasiųsti į Lietuvos Neprigulmybės Fondą. Tatgi mes Liet. Kar. labai esame dėkingi ir išreiškiame pagarbos žodį gerb. p. M. Radulskienei ir draugui A. Šaučiunui už tokį atliktą darbą del Lietuvos. Nes yra puikus pavyzdis ir del kitų ir sykiu del kar. yra svarbus, nes mums kaipo kar. priduoda daugiaus energijos ir drąsos buti tikrais Lietuvos tėvynainiais. Ir iš mųs silpno kareivio krutinės veržėsi koks tai sugriaudinimo žodis prie tų, kurie dar nėra pabudę iš sunkaus miego, ir neatjaučia dabartinio Lietuvos padėjimo ir nenori paduoti Tėvynei pagalbos rankos. Tat lai šis pavyzdis bus tau pamoka broleli, sesute, jei tu dar neprisidėjai prie tų, kurie visomis jiegomis darbuojasi del naudos mųs Tėvynės Lietuvos, nesigailėdami laiko ir triuso. Tat nuo šios dienos eik sykiu su jais, ir stengkis buti tikru lietuviu, gelbėk savo Tėvynę, iš kurios ateityje galėsi didžiuoties.

Kareivis Ignas.

ANSONIA, CONN.
Lietuvių veikimas.

10. d. kovo įvyko prakalbos parengtos SLA. 66-tos kuopos. Kalbėjo V. K. Račkauskas „Tėvynės" red. iš New York City. Pirmu atvėju kalbėjo apie SLA. ir aiškiai bei nuosekliai išaiškino jos mierius. Antru atvėju aiškino apie bėgančius reikalus lietuvių gyvenime ir Lietuvos ateitį; taipgi gana rimtai ir faktiškai nurodė apie dabartines Rusijos suirutes, kad bolševikai nekovoja už laisvę ir liuosybę iš po monarchijos kilpų. Jie kovoja tarpe savęs už skirtumą pažiurų ir viens kitą skerdžia, o vokiečiai, karšti patriotai, tuom laiku turi pilną teisę lysti į Rusijos teritorijas ir niekas jiems nesipriešina; jie tik tokių suiručių ir laukia, kad Rusijos visą liaudį į savo bučių pasigaut, įvykint savo monarchiją ir vergti kitas tautas. Tikrai kalba buvo pagirtina ir faktiškai nurodoma per ką darbininkai ir tautos gali atsiekti savo tikslą: tik vien per susipratimą, mokslą, ir darbavimąsi visiems iš vieno — ne partijomis, ne vaidais, ne kardu, tik darbu ir susipratimu. Buvo duodami klausimai į kuriuos gerb. kalbėtojas gana aiškiai atsakinėjo. Taipgi keletas tėvynainių nupirko net po kelis šėrus Liet. Žemės Banko.

Žmonių buvo nedaug. Priežastis neatsilankymo — didelė pusnis. Ir dar vėl pakenkė vietinis lietuvių klebonas, W. Bukaveckas, kuris buvo parengęs tą patį vakarą 40 val. atlaidus, kuriuose daugumas nuėjo savo sąžinę apvalyti.

24 d. vasario įvyko puikus teatras parengtas Šv. Kazimiero Draugystės. Iš Waterburio, Conn. pribuvo Dramatiška Dr. „Varpas" po vadovyste įžymiausio artisto, A. Vitkausko ir sulošė 8 veiksmų dramą „Genavaitę." Spektaklis buvo gana puikus ir visiems labai patiko, daugumas moterų net verkė žiurint į Genavaitę kaip ji atsiprašinėjo budelių nuo mirties, kurie sugraudinti ir pasigailėjo jos bei kudikio. Tikrai buvo žingeidu matyti tokį puikų perstatymą. Garbė A. Vitkauskui už jo darbavimąsi dailės srityje. Žmonių buvo gana daug ir visi likosi užganėdinti artistų gabumu.

17 d. vasario įvyko prakalbos parengtos L. M. P. S. 15 kp.; kalbėjo drg. K. Žiurinskas iš Norwood, Mass dviems atvėjais: pirmu, apie moterų vergiją, kuomet aiškiai nurodė, kad tik per apšvietą, mokslą ir organiziaciją jos gali atsiekti liuosybę; antru, apie darbininkų reikalus, apie Rusijos revoliuciją ir apie šaukiamą Seimą. Rodos kalbėjo gana gerai sulyg savo įsitikinimų. Pabaigus kalbėti, buvo duodami klausimai, į kuriuos atsakė gana rimtai. Žmonių buvo nemažai ir visi liko si užganėdinti.

10 d. vasario įvyko parengtas vakaras Šv. Antano draugijos. Pribuvusi iš Waterburio teatrališka dr-ja „Aidas" sulošė du veikalu: „Ekspropriatorius" ir „Miš ko Sargas" gana gerai. Juoko buvo užtektinai. Po perstatymo buvo trumpas koncertas, dainomis ir deklamacijomis papuoštas. Žmonių buvo nemažai ir visi likosi vakarų užganėdinti. Pelnas paskirtas del Liet. nukent. nuo karės. S. Žiuraitis.

NEW BRITAIN, CONN.
Entuziazmas už Seimą.

17 d. kovo 2-rą valandą po pietų delegatai iš V. A. L. Seimo susišaukė New-britainiečius lietuvius ir išdavė raportus iš buvusio Seimo. Lietuviai išklausė rap. su entuziazmu; išsireiškimai delegatų remti C. A. L. Komitetą buvo publikos sutikti taipgi entuziastiškai. Matėsi iš viso kad pas lietuvius pakils daug gyvesnis veikimas del Tėvynės labo. Kiek girdėtis Viet. Centralinio Komiteto skyrius tikisi praskleisti platų veikimą tarpe new-britainiečių. Valio geros valios lietuviams!

Korespondentas.

Mass-mitingas.

3 d. kovo ant 7:30 val. vakaro randasi jau pilnutukė Lietuvių salė: apie 600 žmonių. Susirinkimą atidaro Jonas Skritulskas, trumpai apibrėždamas susirinkimo svarbą ir pakviečia miesto gaspadorių Geo. A. Quigley kalbėti. Po tam kalba senatorius Geo. W. Klett ir pačtorius William F Delaney. Visi trįs kalbėtojai išreiškia simpatiją lietuviams prisižadėdami prigelbėti iš savo pusės kiek galėdami.

Labiausiai pasižymi senatorius Klett, kalbėdamas apie Lietuvos istoriją, iš „Tėvynėje" tilpusio straipsnio (lietuviai apsiskelbė Neprigulmybę). Toliau kalba lietuviškai Ant. Mikalauskas, primindamas Lietuvos praeitį, laikus, kada lietuviams spauda buvo užginta ir kaip lietuviai narsiai kovojo už palaikymą lietuvių literaturos. Toliau primena, kad jau lietuvių minios pradeda pažinti kas jųjų ardytojais yra ir kad neužilgo pareikalaus trauktis į šalį vadovams nemylintiems artimo savo, tėvynės neturintiems žmoniškumo, net taip svarbiame tėvynės reikale; kviečia visus prie meilės ir vienybės ir aukų Lietuvos reikalams. Po jo kalbos ir renkama aukos; surinkta $131 45c.

Toliau kalba B. Salaveičikas: savo kalboje paragina lietuvius važiuoti Lietuvon jeigu Lietuva atgaus liuosybę. Toliau kalba Jonas Gerdauskas; iš kart satiriškai, paskui primena vyskupo Karevičiaus negražų pasielgimą reikalavime Lietuvai monarchijos Skaito rezoliuciją, kuri bus pasiųsta pas prezidentą Woodrow Wilsoną ir reikalaujančią užtarimo lietuvių reikalavimų. Rezoliuciją vienbalsiai priimta. Po to susirinkimas užsidaro.

Koresp.

WATERBURY, CONN.
Vaidinimas.

Kovos 17 d. „Varpas" statė scenoje, vadovaujant artistui A. Vitkauskui, 6 aktų komediją „Grafas kaimiečio bernu." Veikalas yra užimantis ir labai juokingas; paimtas iš Lietuvos kaimiečių gyvenimo. Publikos buvo apie 300 ir visi užsilaikė ramiai; pabaigoje aktų buvo girdėtis nepaprastas delnų plojimas.

Aktoriai atliko savo užduotis gana gerai išskyrus samdininko rolėje A. Aleksandravičių ir ukininką — J. Urbanavičių, kurie lošė gana silpnai; matyt rolių nemokėjo. Suflioris taippat perbalsiai kalbėjo, nes buvo girdėti net viduryje salės. Pertraukose aktų panelės O. Vilkaičiutė ir J. Krunkaičiutė puikiai deklamavo eiles. Kostiumai ir grimas buvo labai gerai pritaikyti. Aplamai imant, „Varpo" vakaras nusisekė.

Išeinant iš teatro buvo girdėti kalbant, „kad ne „Varpas", tai žmogus neturėtum nei kur pasidėti."

Draugija „Varpas" pradėjo žengti dideliais žingsniais pirmyn dailės srityje ir jeigu jis toliaus eis taip, kaip ėjo šią žiemą, tai Waterburiečiams nereikės daugiau lankytis svetimtaučių teatruose, nes ras „Varpo" vakaruose pasiganėdinimą ir suraminimą savo sielų.

Po Velykų žadama statyti scenoje istoriška veikalą „Keistutis." Žemaitijos Juozas.

WESTFIELD, MASS.
Lai Gyvuoja Lietuva!

Musų draugija buvo pasiuntusi delegatus į visuotinąjį Seimą N. Yorkan ir visi laukėme jų sugrįžimo iš Seimo. Kaip tik jie sugrįžo, tuoj likosi sušauktas ekstra susirinkimas. Publikos prisirinko daugybės ir visi nekantrauja. Štai pirmininkas paprašo ramiai užsilaikyti ir iššaukia pasiuntinius. Užviešpatauja tokia tyla, kad rodos žmonės nei nekvėpuoja. Atstovai sako:

— Mes parvežėm dovaną. Štai ji, — ir išsiima Lietuvos vėliavą. Visi vienu žodžiu pradėjo šaukti: „Lai gyvuoja Lietuva!" Toks džiaugsmas pasipylė po svetainę, kad daugelis tiesiog verkti pradėjo. Juk nekuriems pirmą kartą Amerikoje tapo išvysti Lietuvos vėliavą. Menkas esu rašytojas, kad aprašyti tokius jausmus, kuriuos mes pergyvenome.

Papasakojus pasiuntiniams apie Seimą, visi pradėjo kalbėti, kad tuojaus reikia užsidėti mokestimis del Lietuvos labo ir tam panašiai. Bet kad laiko nedaug buvo ir kad perdaug jau buvome jautrus, tai tas reikalas tuom tarpu taip ir pasiliko.

J. Zekonis.

NASHUA, N. H.
„Socialistai."

Galbut, kad pirmą kartą iš šio miestelio telpa toki plati korespondencija. Nashua yra labai švarus ir sveikas miestukas; darbai irgi nesunkus, daugiausia prie bovelnos audinyčiose. Uždirbama taipgi neblogiausiai: nuo $13.50 iki $30.00 į savaitę. Yra ir 2 didelės čeverykų išdirbystės. Lietuviai daugiausia dirba audinyčiose. Jų dabar galima priskaityti į 800. Turi jie 2 pašalpines draugystes: Šv. Kazimiero ir Šv Petro ir Povilo. Kazimiero draugystė yra skaitlingiausia kaip nariais taip turtu; Petro silpnesnė, bet galima sakyti, irgi gyvuoja gerai. Apšvietimo judėjimas gana žemai stovi: priežastis tame, kad daug yra lietuviškų saliunų, net 5 ir 2 wholesalei. Taigi visa apšvieta, mokslas ir politika yra gaunami nuo saliuninko drauge su alu. Saliuninkai pagal partijas ir pažiurų vadina save pirmeiviais, progresistais socialistais. Labai gerai matomai atrodo tie darbininkų apgynėjai ir užtarėjai kuomet lietuviai pas juos geria, o šie tautą tiesiog išjuokia: girdi, tai kapitalistų organizacija.

Nariai Kazimiero draugystės, kaipo tikri Lietuvos vaikai laikytame mėnesiniame susirinkime, kuomet S. Zavadskas įnešė apie Lietuvių Visuotiną Seimą 13—14 kovo New Yorke, kad dr-ja galėtų pasiųsti ten nors vieną delegatą, po apsvarstymo atrado tą reikalingu ir vienbalsiai išrinko delegatus S. Zavadską ir J. Treinavičių. Paskiaus delegatai ir kiti protingesni žmonės paprašė visų narių susirinkti po Bažn. svet. įdant aptarti tautos reikalus ir išnešti rezoliuciją už Lietuvos laisvę. Atėjo paskirtas laikas; žiurime musų saliuninkai su savo kostumieriais susirinkę tik ir laukia pradžios „o jau čia bus tautos vaikų kailiams!" Prasidėjus susirinkimui tuoj saliuninkai ir pradeda spyčių: girdi, ne visuotinas tenai seimas, ba socialistų nebus; vienas visa gerkle rėkia, kad mumi nereikia jokių seimų— mus lietuvius, tai bolševikai išliuosuos. Sus. pirm., irgi socialistas, nei nemanė tvarkos žiurėti ir nedavė p. Zavadskui progos perskaityti jo pagamintą rezoliuciją bei pasitarti su žmonėmis apie seimą. Prasidėjo viršui mišparai, žmonės pradėjo krikti, ir negalima buvo prie nieko prieiti. Musų delegatai tą matydami, suėjo abu pasitarti kas daryti. Po ilgų pasikalbėjimų nutarė nevažiuot seiman išnešdami tokią rezoliuciją:

Mes seiman negalime važiuoti, remdamies šiais atsitikimais: 1) pirmininkas nepasirašo savo vardo ir pavardės po mandatais, sulaužydamas draugystės nutarimą; 2) kadangi antrame susirinkime nebuvo galima prieiti prie jokių nutarimų, ačiu trukdymui musų teisingų ir negirtų saliuninkų su kostumieriais. 3) Mes pranešime viską apie tai draugystei ant susirinkimo ir tegul musų broliai lietuviai maco kas musų lietuvių reikalus gina ir jieško laisvės savo Tėvynei. Uola.

Socialistai bijo kritikos.

3 d. kovo J. Naviackas iš Worcesterio laikė prakalbą francuzų salėje. Prakalba, kaip ir paprastai, buvo apie šios dienos klausimą ir apie socializmą. Buvo sakyta, jog po prakalba bus diskusijos, bet tas nebuvo pavelyta, nes kalbėtoją ponas K. Labanas netikėtai užklupo ir pradėjo kritikuoti. P. Labanas gavęs balsą, kalbėdamas pasakė, jog socializmas yra nuodėmė Tautai, Bažnyčiai ir Visuomenei ir delto jis negali įvykti, ir savo žodžius faktiškai parėmė cituodamas ištraukas iš socialistų knygų, laikraščių ir jųjų seimų nutarimų P. Labanui pabaigus visi klausytojai pritarė garsiausiu rankų plojimu, apart kelių socialistų, kurie niekad teisybės nepripažįsta jeigu tiktai buna ne iš jųjų srovės. Naviackas bandę p. Labanui atsakyti ,bet neturėdamas faktų del perviršijimo, liepė komitetui uždaryti susirinkimą, ir žmonės turėjo skirtis neužsiganėdinę.

J. R. Baltruščia.

PITTSBURGH, PA.
Atsišaukimas ir pranešimas.

Pittsburgho ir apielinkės draugijoms ir kuopoms yra žinotina, kad Pittsburgho ir apielinkės drjų susivažiavimas 24 d. vasario 1918 m. po visapusiško apsvarstymo nutarė vienbalsiai organizuoti draugysčių sąryšį. Buvo išrinkta komisija delei pačmimo svetainės ir atsišaukimo į draugijas bei kuopas.

Taigi šiuomi mes pranešame gerb. draugystėms ir kuopoms, kad jau viskas yra prirengta delei draugysčių ir kuopų susivažiavimo, kuriame bus sutvertas dr-čių sąryšis. Kad toks sąryšis yra reikalingas Pittsburgho ir apielinkės draugystėms bei kuopoms tai tame nebus dvėjų nuomonių. Jau kitos kolonijos senai panašius sąryšius turi, kurie gana pasekmingai veikia delei apšvietos ir tvarkymo savų reikalų Tai ir mums Pittsburghiečiams reiktų stoti prie darbo, kad ir mes turėtume draugysčių sąryšį ir galėtumėm kartu veikti su kitoms kolonijoms naudingą darbą.

Taigi gerb. draugijos bei kuopos ant pirmo savo susirinkimo malonėsit apsvarstyti draugijų sąryšio klausimą ir sutinkanti malonėsite išrinkti atstovus nuo savo draugystės ar kuopos į steigiamąjį susivažiavimą. Renkant atstovus malonėsite prisilaikyti sekančių taisyklių: rinkite vieną atstovą nuo 25 narių, o jeigu katros kuopos neturėtų minėto skaitliaus narių visvien gali siųsti vieną atstovą.

Svetainė jau paimta ant 28 d balandžio 1918 m. — L. M. D. svetainė, 142 Orr Str., Pittsburgh Pa. Posėdžiai prasidės 1 val. po piet. Tad gerb. atstova pribukite į laiką. Del tolimesnių informacijų meldžiame kreiptie prie S. Bakanas, Box 493, Bridgeville, Pa. Komisijos sekretorius: —

S. Bakanas

Tel. Stagg 3837

Naudokitės iš Progos Šiame Momente.

Savo centais ingykite nuosavą maistą. Šimtai farmų pardavimui apielinkėse New York, New Jersey ir Long Island City ir kitose vietose, kur geriausios žemės.

Budavojame, perkame ir parduodame namus, farmas, lotus, krautuves ir dirbtuves. Išrandavojame, inšiuriname namus ir forničius geriausiose kompanijose.

Susižeidusiems vedame provas kriminaliuose ir civiliuose teismuose, aprupindami patyrusiais advokatais.

A. B. ZINIS REALTY CO.

Savininkas

456 Grand Street, Brooklyn, N. Y.

Gyvenimo vieta: 300 So. 1st Street. Tel. Stagg 3929.

Ofise: nuo 9 ryto iki 9 val. vakare. Nedėliomis nuo 8 iki 10 vakaro

---

RAČIUNO NAUJI JUDANTIS PAVEIKSLAI

I Rusijos, Vokietijos, Turkijos karės frontų, Illiustruotos kariškos ir Tėvynės dainos; Ekstra: RUSIJOS REVOLIUCIJA IR BOLŠEVIKAI bus rodomi: —

Utarninko vakare Bal. April 2 d, Lietuvių Muzikališkoj svetainėj, Allegheny Av., ir Tilton Str., Richmond Philadelphia, Pa.

Seredos vakare, bal. April 3 d. Lietuvių Tautiškoj Svetainėj, 928 Moyamensing Ave., Philadelphia, Pa.

Subatos ir Nedėlios vakarais, Bal. April 6 ir 7 dd. Šv. Alfonso Bažnytinėj salėj, Saratoga ir Park Ave, Baltimore, Md.

Utarninko vakare Bal. April 9 d. Lietuvių Klubo svetainėje, Thompson Ave tarpe 3 ir 4 gatvių. Donoro, Pa

Seredos vakare, Bal. April 10 d. I. O. O. F. Salėje Coal Centre, Pa.

Pėtnyčios vakare Bal. April 12 d. Russell Theatre Station Str., Bridgeville, Pa.

Subatos ir Nedėlios vakarais Bal April 13 ir 14 dd. Lietuvių Bažnytinėje Salėje 22 Str., S. S. Pittsburgh. Pa.

Panedėlio vakare Bal. April 15 d. Lietuvių Bažnytinėj salėje, McKees Rocks, Pittsburgh, Pa.

Utarninko vakare Bal. April 16 d. Lietuvių Salėje 820 W. Weber Ave., Du Boise, Pa.

Subatos ir Nedėlios vak. Bal. April 20 ir 21 dd. Šv. Jurgio Bažnytinėj salėj, Cardoni Ave., Detroit, Mich.

Kurie norite surengti vakarus su Judančiais paveikslais kreipkitės ant šio adreso:

A. T. RAČIUNAS,

120 Grand Str., Brooklyn, N. Y.

Lietuviškos

VELYKŲ KORTOS

(Ranka spalvuotos)

Parsiduoda viena už 5c.

12 už 50c.

Galima gauti pas musų agentus arba siųskite užsakymus šiuomi Adresu: —

DULBIS ART COMPANY

Flushing . New York

Gerų agentų reikalinga

LINKSMIAUSI SKAITYMAI tai „TUKSTANTIS IR VIENA NAKTŲ" šią puikią ir didelę knygą galima gauti „Vienybės Lietuvninkų" administracijoje. Kaina $2.00.

„VIEN. LIET." ADMIN.

120 Grand St., Brooklyn, N. Y.

DIDŽIOJI NAŠTA

Didžiulės musų deinų užduotis veržiasi į kiekvienus namus. Ta našta, kurią mes privalome panešti, reikalauja tokio sugabumo, kokis negalimas atsiekti be geros sveikatos. Trinerio Amerikoniškas Kartaus Vyno Eliksiras kaip tik ir yra vaistas, kuris šiame laike begalo naudingas. Vartok jį — ir pranyks visos ligos paeinančios nuo pilvo negalių, kaip tai nevirškinimas, užkietėjimas, išputimas, galvos skaudėjimas, nerviškumas, stoka energijos, abelnas silpnumas ir visos kitos. Šitas vaistas išvalo vidurius, prigelbsti virškinimui, priduoda apetitą ir sustiprina visą kuną. Kaina $1.10 aptiekose. Trinerio Linimentas ,kuris neturi sau lygaus gydant reumatizmą, neuralgiją, lumbago, skaudančius raumenis, niksterėjimus, tinimus ir tt., neatbutinai reikalingas turėti po ranka namuose. Kainos aptiekose 35 ir 65c.; pačtu 45 ir 75c. Joseph Triner Co., Mfg.-chemists, 1333-1343 So. Ashland Ave., Chicago, Ill.

KRASOS DĖŽUTĖ.

S. Žiuraičiui. — Labai ačiu už žinutes. Melstumėm idant ir ant toliaus jas rašinėtumėt, nors po vieną ant mėnesio. Tas be abejo butų labai naudinga pakelti draugiškumą ir veikluma tarpe vietos lietuvių.

Korespondentams. — Kurių žinutės netilpo šiame Nr. tilps sekančiame Nr.

J. J—is. — Susimildami duokite ramybę su ta „Ateičia." Sutinkame, kad ji pralošė, bet neužsimoka jai taip išmėtinėti. Neatsakome mes net į užsipuldinėjimų ant mųs, juk jie nežino ką daro. Nedėsime. Atleiskite.

P. Jaras. — Kaslink Lietuvos atstatymo bendrovės, tai straipsnio nedėsime. Ta bendrovė dabar yra pastatyta grynai ant privatiško biznio pamatų, tad ją visai negalime idealizuoti. Tai paprasti biznieriai stengiantiesi pasidaryti sau pelną. Ta bendrovė ant tiek gera, kaip ir kiekviena bendrovė

Našlaičiui. — Visos eilės tilps. A-

A. RUKAS

„VIENYBĖS LIETUVNINKŲ"

Ingaliotas agentas

A. RUKAS

2544 E. York St., Philadelphia Pa.

„LINKSMŲ VELYKŲ"

Velinam visiems mųs kostumieriams

Daugumui nuo senai žinomas

Vietinis Kostumieriškas Kriaučius

Moteriškų Drapanų

PETRAS SHERTVITIS

431 Lorimer St., (kamp. Ten Eyck St.)

Brooklyn, N. Y.

Siuvam ant orderio įvairiausias moterų drapanas. Taipgi suteikiam ir materijas, kas tiktai kokių reikalauja.

Taipgi reikalaujam kriaučių

(13)

Musų sesers Lietuvoje vargą kenčia Aukaukime joms kuri kiek galite.

— PAJIESKOJIMAI —

Pajieškau Brolio Kleopo Navicko. Paeina Kauno gub., Raseinių pav., valasties Šimkaičių. Kaimo Naukaimis. Kaip Amerikoje jau 16 metų, pirmiau gyveno Paterson, N. J. Vėliaus persikėlė į Waterbury, Conn. Dabartiniu laiku nežinau kur. Malonės jis pats ar kas apie jį žino pranešti man. Turiu labai svarbų reikalą. Taippat pajieškau Tėvo Juliaus Navicko. Kaip Amerikoje virš 23 metai. Maloněčiau, kad jis pats ar kas žino kur gyvena man pranešti.

J. NAVICKAS

61 Washington Av. Waterbury, Conn. (10-10-1918.)

Pajieškau savo pussesers M. Dambrauskiutės, paeina iš Kauno gubernijos, Panevėžio apskričio, Šlig[illegible] kaimo. Meldžiu jos pačios atsišaukti, ar kas žinote praneškite. Aš girdėjau, kad jos tėvą suvažinėjo elektros karas

J. M. REČIUNAS

100 Factory Str., Ansonia, Conn. (13)

Pajieškau savo Brolio Kazimiero Nawiskių. Kauno gub., Raseinių pav., Simkaičių vals., kaimo Birbiliškės. Jei gu kas žinote, malonėkite pranešti, arba pats atsišaukie, turiu svarbų reikalą.

MARIJONA NAWISKIUTĖ

(Lewišauskienė)

883 Bank Str., Waterbury, Conn. (13)

Pajieškau brolio Jono, 14 metai kaip Amerikoje. Norėčiau susižinoti. Paeina iš Suvalkų red., Senapilės (Marijampol) apskričio. Garliavos valsčiaus. Jis pats, arba kas žinot praneškit, turiu svarbų reikalą.

PETRAS LITVAITIS

707 E. 6th Str., Wilmington, Del. (13)

Pajieškau Jurgio Martinkaičio gyvena Amerikoje, jis pats ar kas kitas teiksis duoti žinią mums, mes žinome apie jo brolį, kuris yra nelaisvėje Vokietijoje.

V. LAUDANSKIS

409 Autumn Av., Brooklyn, N. Y. (14)

Pajieškau mano pačios brolių ir seseries Adelės Ramanauskiutės, taipgi Jono ir Juozo Ramanausko ir Magdalenos Ramanauskiutės po vyru Markauskienės, paeina iš Suvalkų gub., Vilkaviškio pav., Paežerių gmino, kaimo Dumčių jie patįs ar kas kitas meldžiu atsišaukti ant šito antrašo:

J. STEPONAITIS

3247 Sperior Av., N.E. Cleveland, Ohio (14)

Pajieškau savo pusbrolių: Kazimiero Juknevičiaus (gyvena kur apie New Yorką), Martino, Petro ir Bernardo Juknevičių (paskutinis apie Bostoną); visi iš sodžiaus Subartonių, Merkinės valsčiaus, Trakų apskrities, Vilniaus gub. Labai prašau atsišaukti arba kitų juos žinančių man pranešti adresus. Visiems atsilyginsiu. Turiu svarbų reikalą prie Jųs, broliukai.

TAPILIA JUKNEVIČIUTĖ

(Skriptunienė)

46 Chestnut Str., Lawrence, Mass. (14)

Pajieškau savo 3 pusbrolių, Kazimiero, Bronislovo ir Juozo ir jų tėvo Simano Pikcilingo, Suvalkų gub., Naumiesčio pav., gmino Dobrowalės (Silkinės, kaimo Šėtijų. Jeigu kas žinote arba patįs atsišaukite. Turiu svarbų reikalą.

GABRIELIUS LEVIŠAUSKAS

883 Bank Str., Waterbury, Conn. (14)

ATSIŠAUKIT

J. Špokai ir Antosė Antanavičiutė, kurie esat iš Kasiulkų sodžiaus, Ariogalės pav., Kauno redybos ir apskričio, pas mane yra laiškas, adresuotas mano vardu kaipo į laikraščio agentą, kurio prašoma viršminėtiem asmenim idant aš kitaip jų negalėjau surast.

Atsišaukit, rašydami:

A. RUKAS

2544 E. York Str., Philadelphia, Pa. (13)

Pajieškau brolio Juozo Kregždano, Kauno gub. ir pav., Eiriogalos vals., Žardiškių sodžios. Apie 5 metai, kaip atvyko Amerikon.

STASYS KREGŽDANAS

Box 64, P. O. Silver Creek, Pa. (13)

Pajieškau savo brolio Vinco Kubiliaus, paeina iš Suvalkų gubernijos, Marijampolės pav., Jievaravo gmino, kaimo Margavos, pirmiaus gyveno S. Francisco, Cal.. Pusantrų metų gyveno Sonora Meksikoje. Kas jį žinot arba jas pats malonėkite atsišaukti nes turiu svarbų reikalą.

JONAS KUBILIUS.

197 Dukes Str., Kearny, N. J. (13)

Pajieškau draugo Kazimiero Cukso paeina iš Kauno gub., Vilkmergės apskr. Kavarsko parap. Malonėkite atsišaukti. Turiu svarbų reikalą.

PETER TUMAS

116 Caldwell Str., Chester, Pa. (13)

Pajieškau Juozo Varinecko ir Magdalenos Varinckiutės Suvalkų gub., Marijampolės miesto 16 metų Amerikoj, jie patįs arba kas apie juos žino meldžiu pranešti turiu svarbų reikalą.

VINCAS VARINCKAS

31 Scholes Str., Brooklyn, N. Y. (14)

Pajieškau savo dvejų pusseserų: Marijonos Zukauskiutės ir [illegible]evos Matsijuniutės ir dėdės Viktoro Akelaičio, paeina iš Suvalkų gub. Krasnavo gmino, Lazdėjų miesto. Girdėjau gyvena Brooklyne, bet adreso nežinau, tai meldžiu atsišaukti ant adreso:

JUOZAPAS ACKILAITIS

624 Greenwich Street, N. Y. C., N. Y.

// SKAITYKITE

Musų išleistą knygą „JAUNIEJI SKRAUJA"

— Senovės medžioklių apysaka.

Tel. 4428 Greenpoint.

DR. J. WALUKAS

VALANDOS:

nuo 8 iki 10 iš ryte

nuo 1 iki 3 po pietų

nuo 6 iki 8 vakare

Nedėliomis pagal sutarimą.

69 SO. 3rd ST., BROOKLYN, N.Y.

Telephone 1537 R. Elizabeth.

DR. A. BACEVYČE

Gyvena Elizabethport'e, N. J.

161 Franklin st., kampas Second st.

Ligonius priima:

ryto nuo 8 — 9. po pietų nuo 1 — 3

Ryto nuo 8 iki 9 val.

Po pietų nuo 1 iki 2.30.

Vakare nuo 6 iki 8 val.

Tel. 595 Greenpoint

Dr. J. S. Message (Misevičia)

270 Berry St., Brooklyn, N.Y.

Specialistas širdies ir plaučių ligų. Office Hours:

8–10 a.m., 12–2 p.m., 6–8 p.m.

Tel. Orchard 1374

RUSKAS-LIETUVIŠKAS DAKTARAS

L. CHERUGAS

39 St. Marks Pl., 8-th St. & 2-nd Ave. New York, N. Y.

Po pietų 1-3, vakare 6-7:30

Sveikatos Apsauga.

Didžiausias žmogaus turtas — tai sveikata. — Kiekvieno priedermė yra stengties apsaugoti savo sveikatą. **Pavojingiausios ligos — tai vidurių bei skilvio ligos.** Šitos ligos prasideda nuo įvairių priežasčių, o jų išsivystymas laipsniškai siekia nuo paprasto ir rumpo užkietėjimo iki sunkių ir pavojingų ligų.

Visad yra svarbu palaikyti normališką vidurių veikimą. Tą geriausiai galima pasiekti su tikraja Vinco Daunoros Trejanka arba Trejomis Devyneriomis, nes tai yra ištikimiausias vaistas nuo vidurių bei skilvio ligų.

Kaina dėžutės su prisiuntimu 50 centų. Reikalaukite šiuom adresu: V. J. Daunora, 229 Bedford Ave., Brooklyn, N. Y.

ANT PARDAVIMO

Parsiduoda kostumeriškas kriaučių biznis. Norintiems gera proga pigiai pirkti. Lietuvių ir lenkų apgyventoj vietoj. Norintieji kreipkitės: —

K. G.

40 Hudson Ave., Brooklyn, N. Y. (17)

ŽINIAI

visų muzikos ir dailės mylėtojų, kad „Kanklės" eina prenumeratos keliu už Vieną Dolarį metams! Pirmi šeši numeriai bus išsiuntinėti balandžio mėnesyje.

Praeitų metų „Kanklės", nuo No. 1 iki No. 13, pilnas visų metų kompletas, parsiduoda už $1.50c.

„Girių Karalius" eina. „Kan-„Kanklių" prenumeratoriai jį gaus iki pabaigai metų už vieną dolarį. Vėliau bus brangiau.

L. M. Konservatorijoje, visuomenės patogumui, prisiunčia visokius instrumentus kainomis tomis, kuriomis parduoda didžiausios krautuvės. L. M. Konservatorija instrumentą ištiria ir patikrina. Rašyk: —

M. PETRAUSKAS

295 Broadway, So. Boston, Mass.

PITTSBURGH, PA.

Pittsburgho ir apielinkės lietuvių žiniai!

Galite nusipirkti pavienius „Vien. Liet." numerius, užsiprenumeruoti ant metų, ir užsisakyti knygas

J. B. Ignota, 46 So. 22nd Str

A. J. Katkus 2204 Forbes Str.

Didžiausias paskolas duodame visame Brooklyne

Doudam Lietuviams ant Deimantų, Laikrodėlių ir šiaip visokių auksinių daiktų. Taipgi ir ant visokių drabužių.

M. Bruckheimer Sons.

705 Grand St. near Graham Av. Brooklyn, N. Y.

Telephone 3438 Stagg

Dainos su Gaidomis

Išleistos M. Petrausko

„Valio, Valuže (duetas)	60c.
„Aras" (kvartetas)	40c.
„Dainius" (balsui ir pianui)	60c.
„Naujoji Gadynė" (balsui ir pianui)	50c.
„Rudens Lapai" (balsui ir pianui)	$1.00
„Jausk ir Mylėk (balsui ir pianui)	40c.
„Daina be žodžių" (dviem smuikom ir pianui)	60c.

— ŠOKIAI —

Klumpakojis (pianui)	40c.
Suktinis (pianui)	50c.
Kriputis (pianui)	50c.

Šias visas dainas ir šokius galima gauti **„Vienybėje Lietuvninkų."**

Kas prisiųs $2.00 Money Order, tas gaus po vieną egzempliorių kiekvienos.

Pavieni numeriai parsiduoda pilna kaina.

Pasiskubinkit su užsakymais. Pinigus siųskite

Adresuodami: —

„VIEN. LIETUVNINKŲ" ADM.

120 Grand Street., Brooklyn, N. Y.

NAUJOS GAIDOS.

1) Birutė. — „Dievaičiai, dievuliai," Birutės aria — sopranui; kaina 30c.

4) Vestuvės. — Papuskie vėjeli", Jaunosios aria — sopranui ar mezzo-sopranui; kaina 35c.

5) Eglė (Žalčių Karalienė). Žalčio ir Gulbė-Dievaičio duetas; kaina 75c.

6) Kregždelė. — Duetas. Kaina 30c.

Karvelėli — 30c.

Šią nedėlėlę — 25c.

Kur bėga Šešupė — 25c.

Kur Bakužė Samanota — 50c.

Šimkaus kompozicijos: —

Nesigraudink mergužėle ir Einu per Dvarelį. 30c.

Oželis — 60c.

Devynios Dainos — 60c.

Važiavau dieną ir Vai Žydėk — 25c.

Aš jojau per girelę — 30c.

Sėdžiu po langeliu — 30c.

Vai tu žirge ir Per Tamsią Naktelę ..... 30c.

Gerkit Broliukai ir Kad aš Jojau ..... 25c.

Šias naujas gaidas galima gauti

„VIEN. LIET." ADMINISTRACIJOJE

120 Grand Street, Brooklyn, N. Y.

BALTIMORE, MD. LIETUVIŲ AMERIKOS ATLETŲ KLUBO VALDYBA

Pirm. Jonas Alyta, 639 W. Lombard Str.

Vice-pirm. Aleks. Jenusis, 859 Hollins Str.

Prot. rašt. Vaclavas Višeris, 822 Hollins Str.

Fin. rašt. Pranas Ginkus, 822 Hollins Str.

Kas. Juozas Miliunaitis, 855 W. Lombard Str.

Susirinkimai buna laikomi po 1-mai ir 5-tai utarninkais žėdną mėnesi L. A. A. Klubo salėje, 539 Columbia Av.

Telephone St. Paul 8074

PAAIŠKINIMAS PRIE APGARSINIMO.

West Virginijos Land ir Oil Ko. turiame laike išleidus 1,600 šėrų, kurie duoda po $4.00 nuo šėro turėtojui kasmet, arba 13 1-3 nuošimtį sulyg dabartinės kainos. Pirmieji šėrų pirėra už $15 dabar gauna net 23 2-3 nuošimčių už savo pinigus.

Jau prisirengta prie grėžimo naujų šulinių, kuriuos kompanija seniau negalėjo grėžti, ačiu perdaug dideliems šalčiams. Mes užtikriname šėrų turėtojus, kad aliejaus gaminimas bus dikčiai padidintas bėgyje ateinančių 50-60 dienų, ir visas gautas nuo jo pelnas žymiai padaugins dividendo vertybę.

R. W. BREESE AND CO.

The West Virginia Land and Oil Company

Moka už stock'ą 13 nuošimčių. Trumpoj ateityj laukiama pelno padidėjimo.

Apribotas šėrų skaičius dar randasi ir galima gauti po $30.00 už šėrą.

Platesnių žinių reikalaukite adresuodami (lietuviškai rašydami

R. W. BREESE and CO.

1403 Munsey Bldg., Baltimore, Md.

JUOKŲ SKYRIUS

Seni pažįstami.

— Manding, mes jau matėmės šiame restaurane pernai žiemą. Man tavo plosčius lyg butų gerai žinomas.

— Bet, tamistėle, aš jo tada ne turėjau.

— Užtai, gerbiamasai, aš jį buvau turėjęs.

„Laisvė'' suriko „ana žiurėkite žydas draugutis Trockis ir jo draugų-draugučiai daugiau pasidarbavo Lietuvos naudai už dyką (čia Laisvė pamiršo tuos $200 ir cigarų baksą, kuri ji Trockiui „paskolino'') negu taut.-klerik. diplomatai už $20,000.

Nabagė! Ji neparokavo, kad žydas visados pigiau dirba ir beto jis labai smalstus prie pinigų. Todel kaizeriui pasiulus Trockiui du cigarų baksu, šis ėmė ir dar daugiau pasidarbavo Lietuvos labui — atidavė ją Jo Malonybei Hunų Karaliui.

Irgi prakaitavo.

Tėvas sunui-palaidunui. — Mano mielasai, aš noriu kad tu suprastumei jog tie pinigai, kuriuos leidi kaip vandenį yra mano sunkiai uždirbti.

Sunus. — Bet tetuš, aš manau tau juos dėdė mirdamas paliko.

Tėvas. — Teisybė, bet, šimts paralių, kiek aš prakaito ir triuso išliejau kolai nuo advokatų atkovojau.

Ir pareiga turi rybas.

Oficieras. — Kurių velnių tu užvertei nosį nuo tos sriubos?

Kareivis. — Ji pilna žemių ir žvyro, Jusų Šviesybe.

Oficieras. — Na, žiurėk, tu man. Kam tu atėjai kariumenėn, ar tarnauti Tėvynei, ar beperstojos rugoti?

Kareivis. — Jusų Šviesybė, žinoma, aš atėjau tarnauti Tėvynei, bet jokiu budu nepraryti jos žemių.

Didžiausia drąsa.

Viena vienuolė šiaip mokino vaikiukus parapijinėj mokykloje drąsos: Sako, duokim iš dvylikos vaikų vienuolika gulsiant nesukalbėtų poterių, o vienas imtų atsiklaupęs ir pasimelstų, tai šitas parodytų didžiausią pasaulyje drąsą. Vienas vaikiukas vienok tam nepatikėjo, nes tuoj pakėlęs ranką pratarė: „Aš žinau, kas butų dar didesne drąsa. Duokim butų 12 vyskupų vienoje miegstubėje, ir gulant vienas imtų ir užmigtų nepasimeldęs. Tas butų drąsiausiu žmogumi pasaulyje!

Žinoma, tas vaikiukas tapo prašalintas kaipo šliuptarnis.

Ligonbutyje.

Jauna mergina patriotė atsilankiusi į karišką ligonbutį klausia vieno kareivio sužeisto į ranką:

— Tu šaudei vokiečius?

— Taip.

— Štai šitaja sužeista ranka?

— Taip.

Mergina pasilenkia ir pabučiuo ja kareivio apraišytą ranką.

Po tam kaip ji išėjo, kitas kaimynas sulyg lovos kareivis sako pirmajam.

— Tu tikras kvailys. Kam tu nepasakei, kad tu vokiečius kandžiojai.

Protingas žmogus šiandien buva protingu, o rytojuje kvailiu.

Kvailys nedaro jokio skirtumo; jis visuomet kvailas.

SOROL

SUTAISYTAS iš formulos-recepto; suteikto išmintingu Egypto zokoninku,

SOROL

apsireiškia esąs stebėtinai pasekmingu nuo gėlimo pilvo ir žarnu, gerklės skaudėjimo, dusulio, galvos skaudėjimo, nustojimo apetito, šalčio galvoje, ect., ect., Sutaisomas išdirbėju labai pagarsėjusio

PAIN-EXPELLERIO-

seno ir ištikimo draugo šeimynos, naudojamo visame pasaulyje per pusę šimtmečio — 35c. už bonkutę visose aptiekose, arba galite užsisakyti tiesiai iš

F. AD. RICHTER & CO.
74—80 Washington Street New York.

Severos Gyduoles užlaiko šeimynos sveikatą.

PAVASARIO IŠBĖRIMAMS

draugauja skausmingas, deginantis ir niežtantis jausmas, kurs ligoniui suteikia daug nesmagumo. Kartais toks nesmagumas net nepakenčiamas. Paprastai ieškoma greito palengvinimo. Elgkis taip, kaip kad pildydamas daktaro patarimo. Vartok gerą mostį. Iš patyrimo mes žinome, kad

Severa's Skin Ointment

(Severos Odinė Mostis) pilnai atsakanti tiems nesmagumams, nes ji apmalšo karštį ir palengvina niežėjimą niežų, ekzemos arba šašų, "salt rheum", vasarinių išbėrimų, dedervinių ir užsinuodijimo parstupu. Kaštuoja 50 ct. Parsiduoda visur aptiekose.

W. F. SEVERA CO. CEDAR RAPIDS, IOWA

ŠOKIŲ MOKYKLA

Per 38 m. žinoma, kaipo geriausia šokių mokykla. Prof. Sterno šokių mokykla po num. 852 Broadway, kamp. Myrtle Ave., prie eleveiterio stoties, Brooklyne, daveža visi karai ir eleveiteriai. Mokinama Waltz, Foxtrot, One Step, Two Step, Boston Glide ir visi naujausios mados šokiai balių ir steidžiaus. Mokinu vyrus ir merginas, lanko ją nuo trijų šimtų iki keturių šimtų. Duodu privatiškas lekcijas ir klasoje. Atidaryta nuo 9 ryto iki 11 vakaro, taippat ir nedėldieniais. Išlygos: $5.00, $10.00 ir $20.00. Išmokinu visus šokius. Mokinu žiemą ir vasarą. Mokinu pagal naujausią madą. Visada mokykis pas specialistą. Mokestis iškalno.

THE STERN SCHOOL OF DANCING
952 Broadway, Brooklyn, N. Y.
(kampas Myrtle Ave.)

Bile kas gali išmokti Barzdaskutystę, Plaukų taisymo (hairdressing), Manicuring ir tt. į labai trumpą laiką; mažai išlaidų. Mes mokiname moteris ir vyrus. Atsišaukite del platesnių informacijų.

NOSSOKOFF'S BARBER SCHOOL
1202 Penn Av., Pittsburgh, Pa.

LIETUVISKAS **Fotografistas** ir **Maliorius**

Geras Darbas ir visiems Prieinama Prekė

J. STOKIS

177 Nassau Str., kampas Bridge Str., Brooklyn, N. Y.

KAS NESKAITO—TAS TAMSUS.

Visi pasaulio geresni žmonės tiktai delto apšviesti ir moka gyventi, ir daug žino, kad jie skaito įvairias knygas ir laikraščius.

Moksliškiausių straipsnių ir sveikų žinių daugiausia telpa *Vienybė Lietuvninkų.* Užsisakyk!

Didžiausia Knygų Krautuvė — tai

„Vienybė Lietuvninkų''
120 Grand Street,
Brooklyn, New York.

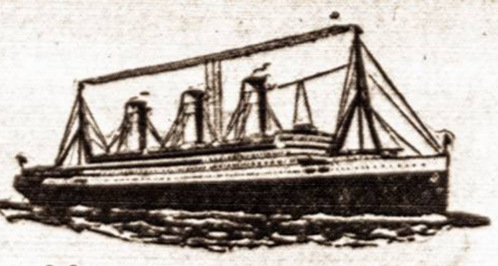

Telephone 2427 Greenpoint

SENIAUSIA LIETUVIŠKA AGENTURA

ŠIFKORČIU

INKURTA 1886 M.

Parduodam Šifkortes visomis geriausiomis linijomis į Lietuvą ir iš Lietuvos į Ameriką, Angliją ir Argentiną, taipgi keliaujantiems suteikiame geriausius patarimus. Reikalaudami Šifkorčių, visados kreipkitės ypatiškai ar laišku į musų Ofisą, o mes jus aprupinsime.

SIUNČIAME PINIGUS į Lietuvą ir visas dalis svieto saugiai ir pigiai. Per musų Ofisą siunčiami pinigai greičiausia nueina, ir visados siuntėjams duodam žinią, kada buna priimti pinigai. Keliaujantiems į Lietuvą parupiname konsuliariškus pasportus, pasitinkame New Yorke ant dypo, aprupiname bagažus ir palydime ant laivo. Dėlei smulkesnių žinių kreipkitės per laišką pridėdami už 2 centu stampą atsakymui.

„VIENYBĖ LIETUVNINKŲ''

Prenumerata metams $2.00; pusei metų $1.00.
Kanadoje metams $2.50; pusei metų $1.25.
Anglijoj, Lietuvoj ir kitur metams .... $3.00.

Pamatymui siunčiame vieną numerį dovanai. Kningų katalogą siunčiame ant pareikalavimo dovanai.

J. J. Pauksztis & Co.,
120 Grand Street, Brooklyn, New York.

JONAS S. LOPATTO

Attorney and Counsellor-at-Law (Lietuvis advokatas pabaigęs Pennsylvanijos Universitetą), užsiima varymu provų visuose teismuose.

Ofisas rumuose
308-9-10 Coal Exchange Bldg.
Cor. River and West Market Strs., Wilkes Barre, Pa.
Bell tel. — 1864
Residence 3532 J.

DIRVA

Didžiausis ir naudingiausis laikraštis.
Neužsiima barnėmis nė polemikomis.
Talpina daug žinių.
Talpina daug moksliškų ir pamokynančių straipsnių.
"DIRVA" verta skaityt kiekvienam lietuviui ir lietuvei.
Tik $2.00 metams.
Kanadoj ir Mexikoj $2.50.
Kitose salyse $3.00.
Ant pažiuros vienas No. Dykai.

„DIRVA''
2004 ST. CLAIR AVE. CLEVELAND, OHIO

New Plaza Hall

Dvi DIDELĖS SALĖS DEL BALIU, BENKIETU, YPATINGAI VESEILIU IR LINKSMU VAKARĖLIU

PUIKUS KAMBARIAI MITINGAMS ARBA ŠIAIP VISOKIEMS SUSIRINKIMAMS IR T. T.

A. Miller, Savininkas

121-31 Havemeyer Str., 265-267 So. 1st Str., 318-324 Grand Street
BROOKLYN, N. Y. Telephone 4437 Stagg

VINCAS J. DAUNORA
APTIEKORIUS

TIKRA LIETUVIŠKA **APTIEKA**

LIETUVIS PAS LIETUVĮ

229 BEDFORD AVE.
KAMPAS NORTH 4tos GATVĖS
BROOKLYN, NEW YORK

SVEIKATA LAIMĖ

A. Zdažinskas

41 Wolcott Str., New Haven, Conn. „Vienybės Lietuvninkų'' Keliaujantis agentas, P. A. Zdažinskas yra ingaliotas užrašyti naujiems skaitytojams „V. Liet.'' ir priima mokestį nuo senų skaitytojų. Taipgi priima spaudai visokius apgarsinimus, korteles, bilas ir kitokius darbus. „VIEN. LIET.'' ADMIN.

DUODU DOVANĄ 50C. VERTĖS,

Kas užsirašys „Vienybę Lietuvninkų'' pas mane ant metų. Tik vietiniame gyventojams.

JUOZ. SAUNORAS.
7 Dudley Str., Rochester, N. Y.

„VIENYBĖS LIETUVNINKŲ'' SPAUSTUVĖ

GREIČIAUSIAI, GRAŽIAUSIAI IR PIGIAUSIAI atlieka visokius spaudos darbus!

NAUDINGA KNYGA LITHUANIA IN RETROSPECT AND PROSPECT.

parašyta Dr. Jono Šliupo. Pirmutinė knyga anglų kalboje apie Lietuvą ir lietuvius. Įteikite ją svetimtaučiams. Knyga didelio formato ir gražiai atspausta, prekė tik 50c. Pinigus siųskite stampomis, adresuojant šiaip:

„Vien. Liet.'' Administr.
120 Grand st., B'klyn, N. Y.

KUPRELIS

Viena iš puikiausių lietuviškų apysakų parašyta Šeiniaus. Ji butinai turi rastis pas kiekvieną lietuvį. Kaina $1. Be apdarų — 75c.

— Kreipkitės į —
„VIEN. LIET.''
120 Grand Street, Brooklyn, N. Y.

Tel. 2320 Greenpoint —:::— Telephone 7867 Main

GRABORIUS

JUOZAS GARŠVA

Mano firma gerai atlieka sekančius darbus: išbalsamuoju ir laidoju mirusius ant visokių kapinių. Pagrabus parnošiu nuo papras čiausių iki prakilniausių. Parsamdau karietas laidotuvėms, veselijoms, krikštynoms ir kitiems pasivažinėjimams.

Viršui minėtais reikalais kreipkitės pas mane, o busit užganėdinti.

144 NORTH 5th STR. OFFISAI: **264 FRONT STR.**
BROOKLYN, NEW YORK.

Vincas Struogis

Lietuvos Vėliavų Išdirbėjas
155 Hope St. Brooklyn, N. Y.
Telefonas 2989 Stagg
Residence Tel. 3671 R-Williamsburg

VISŲ LIETUVIŲ ATYDAI!

Nuo tulo laiko užsiėmiau išdirbinėtikras LIETUVOS VĖLIAVAS musų Draugijoms, Kliubams bei Organizacijoms. Sulygšiol, beveik žėdna musų draugijà rupindamasi įsisteigti sau Vėliavą, pasidirbdama pagal geresnį išmanymą savo komiteto.

Taigi šiuomi pranešu lietuviams, kad kur tik randasi draugijos, kliubai arba organizacijos, stengtusi turėti tikrą Lietuvos Vėliavą. Duodami užsakymą padirbimui Lietuvos Vėliavą kreipkitės šiuom adresu:

V. STRUOGIS
155 HOPE STREET BROOKLYN, N. Y.

TEISINGIAUSIA LIETUVIŠKA AGENTURA

Siunčiu Pinigus

ant geriausių ir greičiausių Laivų, keleiviai visados bus užganėdintais.

Parduodu Laivakortes

į visas dalis svieto kuo-greičiausiai ir pagal pinigų kursą. (Stoviu po kaucija $30.000.)

Teipgi Pinigus priimu kurie nori pasidėt dėl apsaugojimo ir ant kiekvieno pareikalavimo juos sugr žin

P. J. CHMIELIAUSKAS
177 E. Main Street
PLYMOUTH PA.
Bell Phone 8—R

Tik ką išėjo iš po spaudos puiki apysaka eilėmis Parašyta JONO VILKELIO.

PASAKA APIE JONUKĄ KVAILIUKĄ ir Gudrųjį Karalių

Tai juokingos eilės iš gyvenimo caro Nikalojaus Antrojo. Knygelė susideda iš trijų dalių. Skaitytojas ras labai daug puikaus pasiskaitymo. Eilės tinka ir deklamacijoms.

KAINA TIKTAI 25c.
Galima prisiųsti stampoms)
Kreipkitės į: —
„VIEN. LIET.'' ADMINISTRACIJĄ.
120 GRAND STREET BROOKLYN, N. Y.

VIENYBĖ LIETUVNINKŲ

Išeina kas sereda iš Brooklyn, N. Y.

Suvienytose Valstijose $2.00
Europoje ir kitur $3.00
Kanadoje $2.50

Prenumerata mokama iš viršaus. Prenumerata metams skaitosi nuo laiko užsirašymo, ne nuo Naujų Metų.

J. J. PAUKŠTIS & CO. (Inc.)
120-124 GRAND STREET BROOKLYN, N. Y.
Telephone 2427 Greenpoint.

SVEIKINAME

Visus musų bendradarbius, skaitytojus ir rėmėjus su Velykų šventėmis ir linkime viso geriausio.

„V. L." Redakcija ir Administracija

LIETUVOS ATEITIS.

True translation filed with the Post master of Brooklyn, on March 27, 1918, as required by the Act of October 6, 1917 (Trading with the Enemy Act).

Vokietijos kancleris von Hertlingas perskaitydamas Vokietijos su Rusija taikos sutartį reichstage, užreiškė, kad Kuršas ir Lietuva yra sujungti su Vokietija politiškai, ekonomiškai ir militariškai. Tas, anot jo, nereiškia jokio pažeminimo Rusijai.

„Ji (taikos sutartis) neturi savyje nieko tokio, kas galėtų pažeminti Rusiją; joje neminėta jokios sloguojančios kontribucijos, joki priverstini užgrobimai Rusijos žemių. Nekuris skaitlius parubežinių valstijų atitraukė visus ryšius su Rusija, sava valia, kuri buvo Rusijos pripažinta. Linkui tų valstijų mes priimame tą pačią nuomonę, kurią kiek pirmiau aš buvau išreiškęs butent, po galinga Vokietijos Imperijos protekcija tos šalis galės sau duoti tokią politišką formą (valdžią), kuri atatiks jų padėjimui ir kulturos linkmei, ir, žinoma, tuom pačiu laiku mes apsaugojame savus interesus."

Toliau džiaugsmingai pripažindamas Kuršo nepriklausomybę, kancleris užreiškė, kad jis laukiąs už kelių dienų Lietuvos deputaciją, kurią priėmus, Lietuva bus taipgi pripažinta nepriklausminga valstybe.

Ant rytojaus gi, dar nei nesulaukus lietuvių deputacijos, grafas von Kaiserlingas tapo paskirtas Lietuvos, Kuršo ir kitų rytinių žemių, išėmus Lenkiją, komisaru, ir ingaliotas tenai „turėti reikalą su visais tų šalių politiškais dalykais, lygiai kaip ir su jų išrutulavimu bei nustatymu busiančios valdžios ir atsinešimų su Vokietija."

Tai taip Vokietijos junkeriai šeimyninkauja musų vargingoje Tėvynėje. Kaip Lietuvos *tikrieji* lietuviai į tą žiuri — mes vargu be karės galo sužinosime. Bet mes žinome kaip *mes* žiurime į tokį gaspadoriavimą ir kaip žiuri tie, nuo kurių priguli Demokratijos laimėjimas pasaulyje, butent sąjungiečiai. Nujaučia ir vokiečiai, kad toks jų šeimyninkavimas yra tik tuščias farsas. Duokim, visi rimtesnieji vokiečių laikraščiai arba visai nutyli arba labai atsargiai šneka apie atstatymą „Kuršo nepriklausmingos kunigaikštystės." Garsusis Hardenas savo Zukunfte klausia: „Ar buvo pavelyta toms šalimis, kurios vokiečių kardo tapo atkirstos nuo Rusijos ir kurios jau manoma daugiau nebegrįžš jai, iš reikšti savo valią?" Frankf. Zeitunga stačiai pažymi, kad dabartinė taikos sutartis su Rusija bus ar tik ne popieros šmočiukas, nes nustatymas dalykų Rytuose priklausės nuo visuotinos taikos sutarties. Ir tt.

Amerikos lietuviai, kaip spaudoje, taip V. Seime tvirtai nusprendė, kad su dabartine Vokietija jie nieko bendro nenori turėti (V. Seimas net savo reikalavimą-rezoliuciją nutarė nesiųsti C. Valstybėms). Mes esame priešingi, kad bile valstija kėsintųsi uždėti savo protektoriatą ant Tėvynės. *Lietuvai turi buti toks pats statutas kaip visom pasaulio valstijom.*

Sąjungiečiai taipgi nepripažįsta Vokietijos su Rusija taikos sutarties. Jų Vyriausia Taryba paskelbė raštą, kuriame išrodoma visas Vokietijos niekšiškumas, kuomet ši, su apkaustyta kumšte eidama ant beginklių Rusijos žmonių, trembė ir tebetrempia pamatines žmogaus ir piliečio teises ir pristačius peilį po Rusijos kaklu, privertė šią „pripažinti Kuršo, Lietuvos ir kitų šalių valią reikalaujančią atsiskyrimo nuo Rusijos, o prisišliejimo prie Vokietijos." Tame rašte sakoma:

„Mes kariaujame ir manome toliau kariauti, idant pabaigti ant visados šitą plėšimo politiką, ir jos vieton inkurti taikingą valdžią organizuotos teisybės."

Musų priedermė, kaipo Lietuvos tėvynainių ir pasaulio demokratų aiški, — dėti visas pastangas idant tas bjaurus slibinas, Vokietijos militarizmas su jo slaptai ir atvirai niekšiška diplomatija, žutų. Neužilgo S. V. paleis naują Laisvės paskolą — mes turime pirkti iki paskutinio liuoso skatiko tuos bondsus ir nors tuom prigelbėti musų Tėvynės laisvei. Dangus apsiniaukęs. Visi mes žinome ką „Lietuvos politiška, ekonomiška ir militariška unija su Vokietija" reiškia. Ji tukstantį kartų bus blogesnė už Liublino uniją. Todel stokime kovon, ir tik tuomet galėsime laukti, kad dabartinė niauri Lietuvos ateitis persikeis į saulėtą Lietuvos ateitį!

—oooOOooo—

MUSŲ ARTIMIAUSIOS UŽDUOTIS.

Pagaliaus Seime lietuviai susitarė bendrai veikti išlaukinėje politikoje ir nutarė įsteigti bendrą tarybų Pildomąjį komitetą, kuris galės kalbėti visų Amerikos Lietuvių vardu. Bet reikalingi tam komitetui žmonės, kuriuos reikia užlaikyti, ir kurių veikimo reikia apmokėti lėšas.

Apart to, kaip jau žinoma, paruoštas platus memorandumas, kurį reikia išleisti ir kuris nepigiai jau atsieis.

Ir trečia — ant mųs rankų guli visas Švedijos Komitetas, kurį reikia šelpti, kuris jau vargiai gali tikėtis pagalbos iš Rusijos lietuvių delei dabartinių suirucių.

Taigi šiuos reikalus šiandien reikia atlikti. Reikia dirbti. Nejaugi lietuviai moka tiktai per savo seimus pareikalauti neprigulmybės, o darbu neprisidėti. Žodis be darbo, tai niekis.

Tas darbas, kaip jau matėte, iš inteligentijos pusės atliktas. Memorandumas pagamintas, Švedijon atstovas nusiųstas, sutvertas bendras Pildomasis Komitetas. Dabar pasilieka tiktai plačiam minioms paremti tą darbą.

Gal nevienas paklaus, kokiu budu remti? Į tai turime pasakyti, kad nors viskas pagaminta, bet pats darbas nesidaro. Nors memorandumas gatavas, bet jis pats per save neatsispaus; nors sutvertas Pildomasis Tarybų komitetas, bet jis nieko negalės veikti neturėdamas kuomi padengti lėšas. Jei norime atlikti savo pareigas, kaipo tikrų Lietuvos sunų, tai turime duoti lėšų.

Mes raginame visus lietuvius užsidėti mokestimis delei Lietuvos neprigulmybės. Kiekvienoje kolonijoje dabar turi butinai susitverti po vietinį Lietuvos Neprigulmybės skyrių. Turi kiekvienoje kolonijoje susiorganizuoti buriai gerų lietuvių, kurie liuosu savo noru užsidėtų ant savęs mėnesines mokestis ir kas mėnuo siųstų jas į L. Neprigulmybės Fondą (Money Orderius reikia išrašyti p. T. Paukščio vardu, o paskui jį kartu su aukautojų surašu pasiųsti p. P. Jurgeliutei, 307 W. 30 Str., New York, N. Y.)

Tautiečiai! Nejaugi Jųs daleisite, kad Seimo nutarimai nebutų išpildyti tiktai delto, kad neduosite lėšų? Jųs pasirodėte laike Seimo tikrais lietuviais, tad bukite tokiais ir dabar. Dabar prisiartino sunkiausio darbo valanda, nejaugi minios to negalite suprasti? Tad duokite gi lėšų Lietuvos Neprigulmybės reikalams!

—oooOOooo—

PILIETYBĖ.

Kas seka mųs amerikiečių lietuvių gyvenima nuo keletos, ar dar geriau — nuo keliolikos metų, tas aiškiai žino, kad pas mus visos geriausios pajiegos buvo nukreiptos tiktai į vieną pusę, į auklėjimą partijų narių, o ne į auklėjimą Lietuvos piliečių. Kuomet ėjo smarki kova už partijų viršenybes, tuom tarpu buvo visiškai užmiršta, kad virš visko stovi pilietiškos pareigos.

Kulturiškų šalių piliečiai, tiesa, yra pasiskirstę į partijas, bet nežiurint į tai, jie stovi už gerovę ir laisvę savo šalių, už jas padeda savo turtą ir jei yra reikalas, padeda savo gyvastį. Francuzas, anglas ar amerikietis nežiurint ar jis butų didžiausias konservatyvas, ar kraštutinis radikalas stoja greta vienas kito, kad atsiekti bendrą šalies tikslą.

Neišauklėti pilietiškai rusai po revoliucijos pastatė augščiaus partijinius obalsius už pilietybės obalsius ir šiandien atsidurė tikroje vergijoje. Vokiečiai nors susitaikė su jais, bet vis grumias Rusijos gilumon ir Rusija faktiškai pakliuvo vokiškon ekonomiškon vergijon. Neprivadžiodami daugiau pasakysime tą elementarę teisę, kad šalies gerbuvis, jos visokis išsivystymas, jos laisvė priklauso nuo išsiauklėjimo pilietiško susipratimo. Kurie žmonės vienos šalies menki piliečiai, jie nelabai pageidaujami ir kitoje šalyje, arba budamas mųs brolis lietuvis menku Lietuvos piliečiu ir norėdamas tapti antros mųs tėvynės Amerikos piliečiu, nebus jau labai pageidaujamas. Blogas tavoras visur menkai kainuojamas.

Pastarasis Visuotinas Amerikos Lietuvių Seimas New Yorke ir parodė ant kiek lietuviai yra geri piliečiai. Parodė, kad nežiurint į tai jog iki šiol niekas jų neauklėjo, vienok jie pasirodė pilnai pribrendusiais. Iš tolimiausių Amerikos kraštų lietuviai siuntė savo atstovus, kurie išreikštų lietuvių geidulius, lietuvių norus ingyti laisvę. Jie atliko savo pilietiškas pareigas. Vienok radosi nors menka dalis, kurie dar nepriaugo prie bent kokios pilietybės susipratimo, kurių partijinis egoizmas stovi augščiaus už viską. Į tokius nepribrendusius nėra ko atsižvelgti, jų randasi kiekvienoje tautoje, kiekvienoje šalyje.

Mes norėtume atkreipti visų srovių atydą į tai kad bent nuo dabar pradėtume auklėti piliečius, aiškinti kokios pareigos ant jų gula. Jei jau žmonės patįs išsiauklėjo iki to laipsnio, kad jau supranta savo reikalus, tai bus šimteriopai geriau, kuomet mųs laikraščiai ir šiaip jau vadovai dirbs toje linkmėje. Tad-gi visi kas tik suprantame dirbkime, auklėkime piliečius. Tik išauklėję piliečius, turėsime laisvą ir Neprigulmingą Lietuvą.

Peržvalga

// Bolševikų darbai link lietuvių tautos.

Pereitame ir šiame NN išspausdinome protokolą Rusijos lietuvių partijų atstovų susivažiavimo. Nekalbėsime apie tai. Pabrėžiame tiktai, kad tame susivažiavime galutinai likosi partijų susitarta bendrai veikti Lietuvai laisvės išgavime ir tuo tikslu likosi inkurta bendra Rusijos lietuvių augščiausia taryba. Tas reiškia, kad Rusijos lietuviai priėjo prie vienybės ir tik pasiliko dirbti darbą.

Dabar gi „Times" iš 20 d. kovo praneša, kad ta vyriausia Rusijos lietuvių taryba Voroneže likosi bolševikų valdžios suareštuota. Čia matomai pasidarbvo garsusis Kapsukas.

Toks bolševikų valdžios pasielgimas aiškiausiai paliudija, kaip labai rupi socialistams bolševikams mažųjų tautų laisvė. Jie kiekvieną asmenį dirbantį del tautos labo areštuoja. Ir lai nuo dabar bus žinoma kiekvienam lietuviui, kad socialistų siuloma tautų laisvė tai tik maska, po kuria slepias tautų pavergimas. Lai nuo dabar bus kiekvienam žinoma, kad socialistai bolševikai nemenkiau persekioja dirbančius del tautų laisvės, negu buvusiojo caro valdžia.

Gyvenimas ir darbai viską demaskuoja. Pasirodė tikroje šviesoje ir socialistai bolševikai.

// Sutartinas darbas.

Kolumbo Vyčiai (katalikų organ.) nutarė surinkti pustrečio milijono dolarių Katalikų Karės fondan, kuris bus pavartotas S. V. kariumenės lygiai taip kaip vartoja Y. M. C. A. Tas yra labai pagirtinas darbas, prie kurio prisidėjo New Yorke žydų rabinas, protestonų pastoriai ir „bedieviai". Jie visi su nemenkesniu uolumu kaip katalikų dirba, kad tik daugiau surinkus pinigų.

Iš to galima pamatyti, kad artimo meilės darbe pas apšviestesnius amerikonus, nėra religijinių skirtumų — visi dirba. O musų katalikų vadovai ištolo žegnojosi susijungti su „bedieviais"-liberalais" tokiame pat artimo meilės darbe — gelbėti nuk. nuo karės lietuvius.

// W. S. S.

Kodel reikia pirkti Karės Taupymo Ženklelius (War Savings Stamps)? Užtai, kad sveikas tuomet pagelbėsi Lietuvos žmonėms ištrukti iš po sparnų juodojo vokiško erelio šiaip:

20 ženklelių (po kvoterį vienas) nuperka 100 kulipkų.

26 ž. nuperka kaukę su kurios pagalba S. V. kareivis įstengs apsiginti nuo nuodingų dujų.

60 ž. duoda kareiviui ploščių

Gi 624 ž. pilnai aprėdo ir apginkluoja kareivį, kuris eina kovon už žmogaus liuosybę.

// Tarptautiškumas ir tarptautiška kalba.

Socialistai vis labai giriasi savo tarptautiškumu, tautų brolybe ir tam panašiai. Bet reikia pasakyti, kad nuo tautų susiartinimo jie toliausiai stovi.

Kaip žinoma, tautų didžiausi skirtingumą sudaro kalba. Kalba tai tautų siena. Ir kokis gali buti tautų susiartinimas, jei viena tauta nesusikalba su kita. Kad išvengti to ir likosi išrasta pagelbtinė kalba vadinama esperanto. Jei žmonės apart savo prigimtos kalbos mokėtų esperanto, tai visame pasaulyje galima butų jaja susikalbėti.

Rodos kaip tik tarptautiečiams reikėtų ir platinti tą tarptautišką kalbą. Be paklauskite mųs socialistų, ar bent vienas jų moka ją. Nesurasite mokančių. Ją moka ir platina šiaip jau žmonės.

Šitas faktas lai parodo tą, kad socialistai tiktai žodžiuose tarptautiečiai, o ne darbuose.

// Ateivių atplaukimas ir išplaukimas.

Valdžia paskelbė sąskaitas apie imigraciją už gruodį mėnesį 1917 metų. Pasirodo, kad laike to mėnesio viso atkeliavo 6,987 ateiviai, tarpe kurių ir 15 lietuvių. Iškeliavo gi tuomi pat laiku 5,602 žmonės, tarpe kurių 2 lietuviai. Daugiausiai atkeliauja ir iškeliauja anglai, paskui juos seka skandinavai.

// Ar Amerikos lietuviai savitarpiniame sugyvenime išlaikys Seimo nutarimus.

Kaip žinoma, iš pradžios Seime buvo kilęs triukšmelis delei maldos, bet baigiantės Seimui netik, kad nebuvo del maldos ginčų, bet kaip pats „Draugas" No. 66 praneša, — patįs tautininkai pagerbė katalikų jausmus ir laike maldos visi atsistojo ir ramiai užsilaikė. Kodel taip?

Taip yra delto, kad tautininkai yra labai nuoseklus. Kolai katalikai visaip persekiojo tautininkus, kolai per savo spaudą nieko kino, tolai suprantama, tautininkai negalėjo gerbti savo niekintojus. Bet taip greitai, kaip Seime vienbalsiai tapo išnešta rezoliucija apie valdžios formą, kur pripažįstama tikėjimų, sąžinės ir įsitikinimų laisvė, tas nepasitikėjimas nupuolė ir tautininkai demokratai laikydamiesi tos rezoliucijos, pagerbė katalikų įsitikinimus ir jų religijiškumą.

Ir taip tautininkai pagerbė katalikų įsitikinimus. Pasilieka tik kad ir katalikai pagerbtų tautininkų įsitikinimus. Ir jei katalikai taip pasielgs kaip tautininkai pasielgė, tai ištikro užviešpataus tarp lietuvių tėvynainių meilė ir sutikimas. Tik eikime tuom keliu, kuriuom pradėjom eiti.

// Kaip didelės skaitliumi musų srovės.

Iki šiol vis nebuvo tikrai žinota, kaip didelės skaitliumi yra srovės. Šis Seimas jau duoda progą nustatyt tą klausimą.

Balsuojant už pirmininkus pasirodo, kad katalikų kandidatą paduota 641 balsas, o už tautininkų 361 balsas. Jei pridėti prie tų balsų narius įvairiausių komisijų ir tvarkytojų, kurie susidėjo lygiame skaičiuje iš tautininkų ir katalikų, kurie neturėjo progos balsuoti, gausime skaitlinę 700 katalikų ir 400 tautininkų.

Bet reikia žinoti, kad pora tautininkų laikraščių: „Ateitis" ir „Am. Lietuvis" atliko „gražų" darbą trukdydami delegatų siuntimą Seiman. Tų laikraščių pasidarbavimu likosi suviliota daugelis Naujos Anglijos miestų, taipgi Detroitas, ir kiti miestai. (Vėliau ir išten norėta prisiųsti delegatus, kaip pamatė kame dalykas, bet jau nesuspėta sušaukti susirinkimus). Vienu žodžiu, delei to susitrukdė apie 100 delegatų. Tokiu budu prieiname prie to, kad iš skaitlinių galima išvesti, jog ant 700 katalikų yra 500 tautininkų arba proporcijoje 7 : 5.

// Karės nuotikiai ir taika.

True translation filed with the Post master of Brooklyn, on March 27, 1918, as required by the act of October 6, 1917. (Trading with the enemy Act).

„Times" paskelbė, kad visiškai nesenai Vokietija kreipėsi prie sąjungiečių siulydama tokias taikos išlygas, kokias siulė Lietuvių Brastoje. Vokietija vakaruose buk žadėjusi nusileisti. Vienu žodžiu buvo siuloma visiems pasinaudoti Rusijos puolimu.

Taip dalykams virtus Lietuvos klausimas butų atsidurės blogiausiame padėjime. Vienok sąjungiečiai tokį vokiečių pasiulymą griežtai atmetę ir užtai dabar vokiečiai Francuzijoje pradėjo smarkius mušius. Reikia spėti, kad šie prasidedanti iš nanjo dideli mušiai išriš klausimą ir kad Vokietijos užgrobimo nagai bus nudaužyti.

// Seimo darbai ant visko atsiliepia.

Rodos ką bendro gali turėti p. Račiunas, kuris važinėja ir rodo judomuosius paveikslus, su visuotinuoju Seimu. Vienok nespėjo

po Ameriką praskambėti Seimo nutarimai, tai lenkai niekur ne samdo Račiunui svetainių ir visaip jį persekioja.

Pats Račiunas mums rašo, kad kur jam tenka susidurti su lenkais, tai lenkai tiesiog padukę ant lietuvių, kam jie atsimeta nuo lenkų ir dar prieš juos didžiausius protestus pasauliui paskelbia. Vienok p. Račiunas džiaugiasi seimo nutarimais ir lietuvių susitarimu, nors jam ir prisieina nukentėti.

// **Netalpinsime Seimo delegatų surašo.**

Jau poroje „V. L.'' NN. talpinome delegatų surašą, bet kad dabar bus išleista tam tikslui knyga, tai tą surašą pertraukiame.

// **Atitaisymas klaidas.**

Delei statėjų neapsižiurėjimo įvyko klaida. „V. L.'' N iš 6 kovo pažymėtas N9 — turėjo but N10, 13 kovo — N11, pereitas numeris turi buti 12, vietoje 11-to.

SENTIMENTAS IR TIKRENYBĖ

(Tąsa iš per. Nr.)

Socializmas praktikoje nėra vienutė. Socializmas turi vadovus įvairiuose savo sektuose. Šitų socializmų vadovai patįs yra turčiais-kapitalistais praktiškai, o kapitalistus keikia ir persekioja teoretiškai. Socialistiškų sektų vadai yra tokie pat diktatoriai, kaip ir gyvenanti sulyg Maižio dėsnių, arba Kristaus dėsnių. O ne! socialistai diktaturoje visus pralenkia. Rusijoj prie, amžiną atilsį, caro, nors ir po didelia cenzura visgi laikraščiai visokių partijų ir visokių religiškų sektų išeidinėjo. Bet po diktatura socialistų-bolševikų, kuriuos musų „susipratę darbininkai'' taip gerbia, tą daryti neleidžia. Tik tie gali išeiti, kurie yra bolševikiškai socialistiški; kitiems anei cipt.

Teoretiškai „tėvai socializmo'' pasakoja, buk socializme viešpataus vien tik teisybė ir tik sulyg jos bus veikiama. Gi praktiškai matome veidmainystę, suktybę, išnaudojimą kitų, etc., ir tai dar ant didesnės skalės, negu tai buvo daroma sulyg Maižio dėsnių, arba Kristaus dėsnių. Praktiškame socializme, kuris šiandien išrodo yt sudužęs puodas, randame melagystę praktikuojamą ant daug platesnės skalės, negu tas yra veikiama gyvenime sulyg minėtų vyrų dėsnių.

„Tėvai socializmo'' teoretiškai stovėjo „kaip muras'' prieš kares, prieš „kraujo praliejimą.'' „Taika'' buvo jųjų obalsis. Bet tuos visus socialistus, kurie tik laikėsi šitos teorijos praktikoje (o jų yra labai mažai), junkerinė kaizerio partija sukišo į kalėjimą. O Šeidemaniečių sekto pasekėjai, su šetoniška šypsa, kaizerio pasielgimams pritarė; jie pilnai pritarė karei; užtraukimui paskolų ir, „kaipo tikri Vokietijos sunai, su kardu rankoje'' stojo po draug su kitais, teoretiškai socialistų vadinamais „kraugeriais'' gošti ir lieti kraują nekaltų žmonių!

Čia nesimato teisybės, o tik veidmainystė, viršinanti viską buvusį ir esantį po Maižio ar Kristaus dėsniais.

Teoretiškai socialistai sakosi esą kankiniais už žmogaus asmenio teises. Jie niekad nėra ir negali buti parsidavėliais ir išdavikais. Bet praktiškai matome juos esančius kitokiais. Tulas Parvius, buvęs vadovu pirmoje rusų revoliucijoje, žymus tų laikų socialistas ir didelis agitatorius už lygybės teises, apskriaudė Gorkį, nusuko ir apmulkino Rusijos darbininkus ir, pagaliaus išdumė Šveicarijon. O čia gyvendamas artimai draugavo su šeidemaniečių sektos vadais ir todel gavo arti susiuostyti su kaizeriu. Už visokius kaizerio valdžiai nuveiktus darbus ir pasitarnavimus, kaip ir su pagalba praktiškų suktybių, padarytų „darbininkų labui,'' Parvius tapo milijonierium. O kaizeris net suteikė jam už tai daktaro titulą ir teisę perkeisti savo pavardę! Dabar šitą darbininkų vadą mes jau žinome kaipo Dr. Von Halphen, o ne kaipo buvusį kadaise žymų socialistą Parvių.

Parviaus draugas, Leninas, išdavė-pardavė kaizeriui Rusiją. Jis visus Rusijos pavergtų tautų žmones vardan socializmo atidavė dar didesnėn kaizerio ir junkerių vergijon. Štai Kovo 6 d., 1918 m. „The Evening Sun'' praneša per Washingtoną, kad Leninas, visomis savo jiegomis agituoja Rusijos žmones užtvirtinti bolševikų su kaizerium padarytą taiką. Jis agituoja Rusijos darbininkus, kad jie nesipriešintų Vokietijos militarizmui, o stengiasi Rusijos tamsias minias, falšyvu budu, sukelti prieš „Sąjungiečių militarizmą.'' Šitame Washingtono valdžia mato Leniną stovintį Judos-pardaviko rolėje ir, sako, „dabar tikrai pamatėme, kad Leninas yra ranka kaizerio pirštinėje.'' Dabar ir kila klausimas, kuomi yra geresni socializmo veidmainiai ir parsidavėliai už veidmainius ir parsidavėlius, veikiančius sulyg Maižio ar Kristaus dėsnių? Bet klausti, kuomi socialistai yra geresni, tai yra dar pridavimas šešėlio kokiam tai sentimentaliui prakilnumui. Vienok tiesiai žiurint rasime kad socializme randasi didžiausios blogybės, visi aršumai, kokių kitur dar niekad nebuvo, o jeigu ir buvę yra, tai jau žiaurumu neviršino neigi viršina praktiško socialistų veikimo.

Sulyg Maižio dėsnių, kuomet Maušius išdauždavo Leibui vieną dantį, tai Leibus Maušiui atgal rėždamas išdauždavo visus dantis. Budavo tai ekcesas, kurį Kristus pasmerkė, suteikdamas naują dėsnį: „Jeigu kas tau daužį į žandą, atsuk jam dar ir antrą.'' Bet praktikoje krikščionis tuomi nesivaduoja, pildo panašius ekcesus, kaip ir gyvenanti sulyg Maižio dėsnių. Tą vis vienok jie daro pasiremdami ant taip vadinamų įstatymų, kokius krikščioniški valdonai ar krikščioniškos valstybės turi pasidarę. Baisioji šmekla — Baltramiejaus naktis — buvo tai žiaurus krikščioniškas ekcesas. Inkvizicija ir tų laikų žmonių torturavimai ir kankinimai, buvo tai žiauruys krikščionybės veiksniai. Šitos veikimus teoretiškas socializmo mokslas taip sukritikavo ir taip pažemino, kaip tik rodosi ir reik; kaip geriaus ir negalima.

Krikščioniškas Rusijos caras su savo buvusia valdžia, kitaip manančius ir nesutinkančius su šitos valdžios padavadijimais, Sibiran grusdavo, kalėjimuose pudindavo, ant kartuvių pakardavo, sušaudydavo ir dar kitokiais budais nukankydavo, kad tik savo valdžios „priešus'' išnaikinti.

Kaizeris inkišo į kalėjimą Leibknechtą, Rožę Luksemburg ir kitus, už tai kad jie nesutiko su valdžios nuomonėmis ir su jos padavadijimais. Galima čia butų privesti aibės tokių pavyzdžių. Šitaip žiauriai elgėsi krikščioniški valdonai ir krikščioniškos valstybės. Už tai teoretiškas socializmas tą visą pasmerkė, su purvais sumaišė. Ir tiesą turėjo pasmerkti, nes tokie valdžių pasielgimai buvo ir yra labai žiauruys. Ir tai vis yra krikščionybės ekcesai.

Bet sentimentališki socializmo pasekėjai ir „naujos vieros'' išpažintojai tikėjo ir dar dabar aklai tiki, panašių ekcesų kaip kad buvo ir yra sulyg Maižiaus ar Kristaus dėsnių, socializmui ant šios ašarų pakalnės įvykus, nebus. Šitą tikinčiųjų sentimentą sukėlė ir užgrudino teoretiškas socializmas. Bet praktiškasis ir dabar viešpataujantis socializmas, Rusijoje oficialiai, o kitur neoficialiai, parodė savo tikrąjį veidą, į kurį žiurėdami galima matyti tikrenybę vietoje teoretiško sentimento.

Pažvelgkime į socializmo praktiškus ekcesus. Štai guli ligonbutyje du Kerenskio kabineto nariai-kadetai, įžymiausi Rusijos žmonės. Jųjų nuomonės nesutinka su nuomonėmis bolševikų-socialistų. Bolševikai juos, be jokio teismo, be jokios kaltės prirodymo ir be jokio sulyg teisių formališkumo atėję ligonbutin sergančius nužudo, perskrozdami kulkomis jųjų širdis jiems bemiegant. Tai žiaurus socialistiškas ekcesas. Bet socialistai išteisina save apreikšdami pasauliui, kad šie du vyrai buvo šalininkai buržujų.

Štai senutė Breškovskaja — „Močiutė revoliucijos'' visą savo amžių kovojusi prieš caro autokratišką valdžią, didžiausioji kankinė Rusijoje už tai, kad stovėjo už žmonių laisvę; ji didesnę dalį savo amžiaus pergyvenusi kaipo ištremtinė autokratiškos caro valdžios, Sibire. Arba vėl Plechanovas, vienas iš žymiųjų socializmo idėjos skleidėjų-teoretikų. Ir Burcevas, kuris savo darbu pasitarnavęs yra daugiausiai atidengime caro valdžios šunybių ir visokių slaptų suokalbių, bei pasiryžimų sunaikinti priešingą caro valdžiai judėjimą iš pusės kovotojų už žmonijos laisvę. Šie visi žymus ir daug pasidarbavę šioje linkmėje žmonės, dabar puva įmesti Petro-Povilo tvirtovės kalėjime, be jokio tyrinėjimo, be jokio teismo! Bet ir čia socialistai save teisina, kad šie visi yra šalininkais buržujų. Vienok ši tie teisinimosi yra *nuoga melagyste;* yra tai tyras mulkinimas žmonių akių. Ti krenybė yra tame, kad šie visi, kaip nužudytieji taip ir kalėjime dabar pudomi buvo ir yra dideliais priešais bolševikų atskiros taikos su kaizeriu; jie priešingi bolševikams už išdavystę bei pardavimą Rusijos kaizeriui ir jojo junkeriniam militarizmui.

„Visi už vieną ir vienas už visus.'' Yra tai socialistų teoretiškas obalsis. Ir ko kį jis sukelia silpnapročiuose sentimentą! Bet praktiškai? O ironija! Praktiškai to nėra. Vokietijos socialistai, kartu su militaristais „kraujageriais,'' „kaipo tikri Vokietijos sunai'' eina šiandien teriodami viską Lietuvoje, Kurše, Estonijoje, Livonijoje, Lenkijoje, Ukrainoje ir siekia į pačią širdį Rusijos, nekalbant jau apie nelaimingą Belgiją. Šituomi savo žygiu vokiečiai pildo žiauriausius istorijoje ekcesus. Naikina turtą, uždeda ant nelaimingų žmonių kontribucijas, viską plėšia-vagia, terioja, naikina. Jau taip nukankintiems ir alkio privargintiem žmonėms, paskutinį kąsnį maisto nuo jųjų burnos atima, palikdami kudikius ir suaugusius nelaimingam likimui. Vyrus pavergia. Moteris ir merginas žagina. Vyrus, kurie drįsta apginti savo moterų, dukterų, seserų dorybę sušaudo, ant medžių pakaria ir tt. Tai yra žiauriausi ekcesai, kokius tik galime atrasti.

Vokietijos reichstage yra apie 110 socialistų atstovų. Visi jie tyli, neprotestuoja prieš šituos žiaurumus. Kur yra kitų šalių socialistai? Kodel pasaulis neišgirsta jų didelio balso, apginančio silpnus ir nekaltus žmones? Kur internacionalas? Kur tas skambantis obalsis: „Visi už vieną, o vienas už visus?''

Bavarijos Princas Leopoldas, pradedant žygį Rusijon, paskelbė pasauliui, buk einąs į Rusiją „tvarkos daryti,'' pabrėždamas, kad „Vokietija visuomet buvusi ramybės ir taikos šalininke ir šiuomi žygiu prie to tikslo einanti.'' Šeidemaniečiai savo pasielgimu tam pritarė. Rusijos bolševikai, ypač Leninas, irgi tam pritarė. Socialistai, kur jųs balsas, kur jųs protestai? Kodel jųs neprotestuojate už nužudymą dviejų sergančių kadetų ilgonbutyje? Kodel jųs neprotestuojate už kalinimą Breškovskos, Plechanovo, Burcevo ir kitų? Kodel jųs neprotestuojate prieš vokiečių militaristų kartu su socialistais daromus žiaurius ir kruvinus ekcesus?

Kodel jųs to nedarote? O, jųs turite tam išrokavimą! Jųs protestuodami prieš tai, parodytumėte pasaulio žmonėms, kad jusų teoretiškas socializmo mokslas, praktiškai yra *fiasko.* Jųs protestuodami parodytumėte pasauliui kad socializme yra parsidavimas, išdavystės, melagystės, vyliugystės gobštumas, užvydėjimas, kerštas ir visi kiti žemumai, kurių jųs savo praktika negalite prašalinti. Jųs parodytumėte, kad praktiško socializmo ekcesai neturi paralelės su ekcesais daromais sulyg Maižio ar Kristaus dėsnių. Nes sulyg Maižio, Maušius, idant užsipelnyti išdaužimą visų dantų, turi pirmiaus Leibui išdaužti vieną dantį. O sulyg Kristaus, ekcesai daromi sulyg taip vadinamų „įstatymų.'' Civilis arba militaris teismas išduoda pirmiaus nuosprendį, sulyg nagrinėjimo, sulyg faktų, ir tik po to kaltasis yra teisiamas kalėjiman, užmokėti piniginę bausmę, arba myriop pasmerkiamas. Bet sulyg praktiškojo socializmo, be jokio teismo, sergantiems ne savo partijos žmonėms gyvastis atimama, be jokio teismo; kovotojai už laisvę-socialistai — kalėjiman metami! O kaltė? Nesutikimas su nuomonėmis. Pasipriešinimas išdavystei.

Todel, sulyg teoretiško socializmo, lygybės sfinksas labai gražiai spindi ir savies pi traukia silpnus ir mažai mąsstančius žmones. Bet praktiškas socializmas mum parodo, kad jokia sentimentališka lygybė nėra galima. Jeigu ji nebuvo galima sulyg Kristaus dėsnių, kurių pamate eilė yra vyriausiu akstinu, kur nuolankumas ir mielaširdystė ineina, tai kaip gali buti lygybė įgyvendinta praktiškuoju socializmu, kur pamate yra „kruvina revoliucija,'' praliejimas kraujo, kerštas?

Ir akyvaizdoje to visko kas dabar pasaulyje dedasi, Vokietijos gen.-štabe esantis Lieut. Generolas, Baron von Freitag-Loringhoven, žymus junkeris ir vokiškojo militarizmo užtarėjas, savo išleistoje knygoje, kurioje jis agituoja vokiečius ruoštiesi prie antros karės, štai ką sako: „Mes atrandame negalimu tikėti teisingumui ir tikrumui pacifistų idealų, tokių kuriais save gaivina gerai mintinanti sentimentalistai. Tik dvasinis transformavimosi - persikeitimas žmonių gali tai atgabenti, o kaip dar toli mes esame nuo šitokio dvasinio persikeitimo-transformacijos tapo šios karės atidengta. Todel, stovėdami akyvaizdoje šio klausimo, mes turime mažiaus domos kreipti į frazes šių-dieninių pranašų, negu į mintis senų ir tikrai išmintingų vyrų. (Del skonio sakoma). Vienok mes neturime statyti jiegos augščiaus tiesos, bet lyginai mažai mes turime atsitolinti nuo jiegos. Ateityje kaip ir praeityje, Vokietijos žmonės turės jieškoti pageidauti sau išganymo ir laimės savo garbingoje armijoje ir savo apvainikuotame jauname laivyne.''

Prieš karę karalių tronai linko nuo balso revoliucijoniškų dainų, kurias minios labai sentimentališkai ir su pakilusiu upu dainuodavo. „Tik drąsiau ir smarkiau, *Kartu stosim! Sostai jų sugrius! Laisvė tad jau niekad nuo vargdienių atimta nebus.''*

Kiek tai čia iliuzijos, kiek kerštingo sentimento! Su tuomi prieš karę valstybės labai skaitėsi. Bet karei iškilus jos pamatė, jogei socialistai neina nei smarkiau nei drąsiau, kad jie kartu nestoja ir kad delei šito jų sostams sugriuvimas negręsia. Kaslink laisvės, kuri nuo vargdienių neturės buti atimta, tai praktiškai pasirodė, kad patįs socialistai yra didžiausi tos laisvės priešai ir jos naikintojai? Ir tada vokiečių kaip ir viso pasaulio militarizmas, per lupas Barono von Freitag-Loringhoven, šetoniškai juokdamosi, teisybę pasakė, „pacifizmo idealai yra vanduo gaivinantis mintis senti mentalistų.'' Šeidemaniečiai ir leniniečiai šitam šetoniškam juokui pilnai pritarė. O ką jųs darote, musų tautos sentimentalistai? Jųs dar sapnuojate ir per tai nematote, kad jau nunai yra pluoštai kerštingų dainų parašytų su kurių pagalba keliamos minios versti laukan bolševikišką socializmą, kuris praktiškai pasirodė esąs žiauresniu už viską. Pasakykite kur tatai yra *„Lygybė?''*

J. W. Lutkauskas.
(Užbaiga)

Brooklyno Lietuvių Unija ir jos veliausių laikų vadovai

(Tąsa)

Čia p. B. neapsiriko taip manydamas, nes jis žinojo kad mes nesutiksime su jo politikavimu, kuris neatneša unijai naudos, o tik blėdį. Jis žinojo, kad musų taktika yra užganėdinti lygiai visus unijistus, o ne vien tarnaut socialistų partijai ir šokt pagal p. B. raudoną klernetą. Bekampio gi taktika buvo pildyt savo norą, nežiurint kad jis butų ir blogiausias. Smerkt tą, kuris nesivadina socialistu, arba nesimpatizuoja jiems ir (kaip jau sakiau) užtariauti už žydus.

Čia kaip tik ant nelaimės unijos taryboje su tais visais klausimais ir reikia susidurti.

Pirmutinis susidurimas buvo tame, kad mes permatėme, jog priimami per delegatą į uniją įstojimo pinigai yra nepraktiškai tvarkomi, kad nėra geros sistemos, kuri gvarantuotų jų nepražuvimą, bei nelikimą pas delegatą, kuomet jis apleidžia tarnystą. Tad sumanome ,kad reikia įvest kvitariušą, kurio lapai turi but numeriuoti ir pagal kurio lengvai but galima sužinoti kiek delegatas turi unijos pinigų.

Na ir ką-gi manote? Kasgi galėtų priešintiės tokiam nutarimui bei reikalavimui, kuris veda unijos reikalus prie tvarkos? Kiekvienas atsakytų, kad gali priešintis tik betvarkis. Bet musų unijos vadas p. B. kaip tik čia akis išputęs ir priešinosi bei nurodinėjo, kad tokios sistemos nereikia. (Kodel ji jam nepatiko gal bus reikalas pakalbėti truputį vėliau). Vienok nežiurint į tai, unijos taryba susidedanti iš 12 ypatų vienbalsiai nutarė tą sistemą priimt ir paveda man padaryti kvitariušus ir kitus spaudos darbus. Kuomet pristačiau gatavą visą spaudą, tai ponas Bek. peržiurėjo ir atsistojęs sako: „Arba šiaip arba taip draugučiai tų pesų negalima naudoti — jie yra netinkami.''

O matai netinkami todel, kad neraudona popiera: mat josius spausdino „Vienybė Lietuvninkų,“ o ne „Laisvė.“ Tai ot todel ir neraudona. Ir žinoma negera. Bet unijiečiai nematydami tame didelės svarbos neatkreipė į tą atidos. Tai antras svarbesnis „valdono“ noras neišsipildė. Na, ir kur čia žmogui neims piktumas!

Pagyvenus toj taryboj apie mėnesį laiko priėjome prie svarbesnio klausimo, butent prie kokio tai nesusipratimo su unijos centru. (Mat žydeliai labai tankiai bandydavo nuo musų lietuvių skyriaus ko tai reikalauti ir daryti kokius tai užmetimus, vienok, mes žinodami dalykų stovį, niekuomet nenusigasdavome, o tik siųsdavom komisiją, kuri centrui paaiškindavo skyriaus dalykus ir visuomet gražiai susitaikydavom), kuris prisiuntė reikalavimą per laišką, kad lietuvių skyrius geriau susitvarkytų, arba jeigu ne, tai žydeliai paims mus po savo globa. Tas mums (visai tarybai) pasirodė labai paprastu dalyku, kuris, kaip sakiau, po daugelį kartų atsikartodavo tai mes ir čia griebėmės to pačio įrankio, kuris visuomet buvo vartojamas; bet šį kartą taip lengvai mums nepavyko. (Čia turiu pasakyti, kad to susirinkimo, kuriame buvo svarstomas tas centro užmetimas, nuodugniai aprašyti negalėsiu, nes p. B. šaukdamas tą neparastą tarybos susirinkimą manęs nekvietė. Kodel? Nežinau. Gal but manė, kad be manęs bus lengviau pervest politiką).

(Toliaus bus)

ŠIS—TAS

Kur dingsta svarumas.

Vieną kartą koks tai juokdarys pasakė kaip jis teisingu budu galį prigauti pirkėjus nuvogdamas ant svarstyklių. Jis pasakė, kad jo svarstyklės bus visiškai geros ir jis svers teisingai, bet pirkėjai bus apvogti.

Pasirodo, kad čionai visa paslaptis yra tame, kad daiktas reikia pirkti šiltose dalyse, arba taip sakant ties ekvatoriumi, o parduoti kur nors toli žiemiuose, arčiau prie polių. Mat žemė ties poliais yra truputį suspausta, o ties ekvatoriumi trupučį pasiputusi, todel vienas ir tas pats daiktas ties ekvatoriumi sunkesnis negu ties poliais. Vienas svaras atneštą nuo ekvatoriaus ant poliaus nustoja apie vieną šeštą dalį unc[illegible]os sunkumo. Bet tai reikia naudotis ne paprastomis šalkinėmis svarstyklėmis, bet sprenžininėmis Mat ir pats svaras atvežtas ties pat [illegible]ustos svarumo.

Sakykime, j[illegible] nupirkti pudą ar[illegible]kso kur nors [illegible]eru [illegible]aistijoje ir sakysime nuvežus parduoti ant Islandijos salos tai ant svarumo galima bu[illegible] užd[illegible]bti keletą desėtkų dolarių.

Žinoma toki[illegible] prekyba negalima, nes pervežimas daug brangiau atsieina, bet tas juokdarys visgi teisingas. Jis tikru teisingu budu gal[illegible] apgau[illegible] pirkiką. Mat daiktai ant ekvatoriaus arba šiltuose kraštuose sunkesni, o šaltuose lengvesni.

Suprantama [illegible]kirtumas labai mažas ir ant [illegible]zų paprastų daiktų niekas to negali pajusti. Vienok ant didelių daiktų tas gana

erai atsiliepia. Na sakysime traukiniai be permainų važinėja tarp Maskvos ir Archangelsko. Sakysime gar[illegible]ežis prieš išvažiavimą į Archangelską sveria 10 tukstančių pudų, bet nuvažiavus Archangelskan jis jau 10 pudų sveria mažiau. Bet [illegible] tas pats garvežis nuvažiuos į Litą pusę, į Odesą, tai Odesoje jau jis svers dešimčia pudų daugiau, negu Maskvoje.

Bet su anglimis [illegible] butų kitaip. Daleiskime kad butų kokspors laivas užkrautas anglimis ant Šitzbergeno sakysime bus užkrauta 300,000 pudų ir ta anglis bus nuvežta kur nors į Liberiją. Tuomet anglies svarumas susimažintų net ant 1,200 pudų, žinoma jei tik anglis butų sveriama sprenžinos svarstyklėmis. Didelis kariškas laivas Archangelske sveriantis 20,000 tonų nuvažiavęs ties ekvatoriumi bus lengvesnis ant 5,000 pudų.

Bet kurgi dingsta tas svarumas? Mokslo vyrai priparodo, kad tą pavagia besisukdama žemė apie save. Ant poliaus daiktas stovi beveik ant vietos, ir juom tolyn, jis daro vis didesnį ratą. Didžiausias ratas tai ties ekvatoriumi. Nuo to daikto darosi lengvesni.

P. N.

Žingeidųs palaikai.

Vienas laikrodžių dirbėjas Genevoje numirdamas paliko savo didelį turtą savo sunui, bet su išlyga, kad pastarasis turi pastatyti ant jo kapo puikų paminklą su sekančiu užrašu:

„Čion guli „horizontaliame“ padėjime toks ir toks laikrodininkas. Jo padorumas tai buvo „sprenžina“ jo gyvenimo, o darbas —„reguliatoriumi“ jo dienų. Jis „teisingai“ ėjo savo gyvenimo keliu. Dievo paguodonė ir artimo meilė buvo „raktu“ jo visų pasielgimų. Jis laimingai dagyvenęs iki tam momentui, kuomet dangiškas laikrodininkas nutraukė „lenciugą“ jo gyvenimo dienų.

Seniausis pasaulyje medis.

Seniausis pasaulyje medis, tai Bo-Gacha šventas medis, jam jau daugiau negu 2,500 metų. Buvo Kalifornijoje dar senesnių medžių, bet gaisras juos sunaikino.

Tas medis auga ant salos Ceilono, puikioje šalyje, kurią galima pavadinti žemišku rojumi.

Tas medis, tai fyga (ficus religiosa), tas medis buk išaugo iš šakos kuri buvo nuskinta nuo kito medžio, kurio pavėsyje buk ilsėjosi Hotenas tame momente, kaip jis tapo Budda.

Jis likosi pasodintas apie 400 metų prieš Kristaus gimimą.

Dabar tas medis aptvertas, kaipo kokia šventinyčia. Vietiniai gyventojai to medžio lapus vartoja kaipo gyduoles.

KAREIVIŲ GLOBOJIMO DRAUGIJA.

(Bostono apielinkės lietuviai buvo sutvėrę dvi kareiviams globoti draugijas, kurios vienok 18 d. kovo susivienijo vienon, kuriai paskirta komisija išdirbo žemiau talpinamą mums prisiųstą konstituciją. — **Red.**)

DRAUGIJOS TIKSLAS

Draugijos tikslu yra:

I. 1. Teikti materialę ir moralę globą lietuviams kareiviams esantiems Amerikos armijoje visose dalyse taip ant sausumos taip ant vandenyno čionai ir ana pus vandenyno.

2. Teikti materialę ir moralę globą kareivių paliktoms šeimynoms, jų našlėms, jų vaikams ir visiems tiems, kurie jų pačių globoje buvo prieš karę ir tos globos yra reikalingi dabar.

3. Tarpininkauti susinešimuose kareiviams su jų šeimynomis ir toms šeimynoms su jųjų karėn išėjusiais nariais.

4. Padėti norintiems kareiviam ir jų šeimynoms grįžti po karės tėvynėn, aprupinus juos visokiomis instrukcijomis ir visokia galima pagalba.

5. Išgauti Lietuvoje grįžusiems kareiviams visokias galimas lietuvių visuomenėje materiales ir morales privilegijas, kaipo atlyginimą jiems už kovojimą Amerikos armijos eilėse už tautų liuosybės principus.

6. Išgauti Lietuvoje kareivių šeimynų vaikams privilegijas ir pirmenybę visose tos šalies mokslavietėse.

7. Karėje sužeistus ir netekusius sveikatos aprupinti tam tikra globa prieglaudose ir visokiose sveikatingumo vietose.

II. Draugija, kad geriau atlikti savo darbą rupinsis susinešti ir užmegsti ryšius su atstovais visų šalių, kur tik atsilieps reikalai bent vieno lietuvio kareivio.

Draugijos iždas.

III. Draugijos iždą sudaro:

a) Pajamos iš taisomų lietuvių kareivių naudai vakarų, teatrų paskaitų ir visokių pramogų.

b. Visokios aukos pavienių asmenų.

c. Visokios aukos privatinių draugijų ir korporacijų.

d. Pašalpos teikiamos visokių įstaigų esamų valstybinės valdžios kontrolėje.

e. Mokesčiai tos draugijos narių.

1. Paprasti draugijos nariai kason į metus sumoka $1.00 sykiu **arba čvertėmis.**

2. Nariai remėjai moka iždan kas metą $3.00 sykiu.

3. Garbės nariais draugijoje tampa tie, kurie dr-jos kason sykiu įneša $25.00 arba savo veikimu daug naudos dr-jai neša

Visi nariai draugijos ribose naudojasi lygiomis teisėmis.

4. Draugijos nariais gali but ištisos draugijos, kurios sutiks mokėti dr-jos kason nuo kiekvieno savo nario po 12c. į metus. Susirinkimuose tokios draugijos gali turėti savo atstovų po 1 nuo 100 savo narių.

Draugijos valdyba.

1. Draugiją valdo tam tikras penkių narių komitetas renkamas visuotiname susirinkime vieniems metams ir dvasiškas globėjas.

2. Išrinktasai komitetas pats pasiskirsto savo tarpe prieder mėmis valdybos pirmininko, jo padėjėjo, kasininko, kasos sekretoriaus, ir visų kitų dr-jos raštų vedėjo.

3. Kasininkas buna po tam tikra kaucija sulyg nutarimo visuotino narių **susirinkimo.**

V. 1. Visi draugijos reikalai yra svarstomi paprastuose narių susirinkimuose kas mėnesį, visuotinuose — sykį į metus, ir išeilinėse, šaukiamuose tuomet, kuomet valdyba matys to butiną reikalą.

Susirinkimuose visi dalykai sprendžiami balsų daugumu. Balsavimo budą nusistato susirinkimas.

VI. Draugija turi savo antspaudą lietuvių-anglų kalboje: „Lietuvių-Karžygių globa.“

Visi oficialieji dr-jos raštai ir dokumentai privalo buti sutvirtinami dr-jos antspauda ir parašu pirmininko ar jo padėjėjo.

Draugijos likvidacija.

VII. Likviduojant dr-jos reikalus ir veikimą visas atliekamas jos turtas eina Lietuvos valstybinin iždan arba Lietuvos Universiteto fondan.

LIETUVIO MALDA

—oooOOooo—

Dieve brangus, mes lietuviai
Per tiek amžių kankinęsi
Kentėm baisiai, kentėm kantriai
Ir dar kenčiam nuolat.
Širdis mųs tai vienas šašas
Pilnas skausmo ir vargų,
Jose kraujas net sukepęs
Nuo baisiausių mųs kančių.
Žemė mųs, tai vienas kapas
Tai lavonas be vilties
Krauju vargše ji pažliugus
Kraujas smerkias net iš jos.
Jei kentėjimų tų mažai
Už jurės blogų darbų,
Teiksies Dieve Tu atlygint
Savoms nuopiloms kančių.
Tu geriausis Dieve musų
Ko mums reikia numanai:
Del Tėvynės mųs liuosybės
Tavęs meldžiam nuolatai
Duok mums šviesą, kad liuosybę
Tą mokėtume naudot,
Kad širdyse musų brolių
Tikra meilė net liepsnotų.

Kun. J. Zidanavičius.

New York, Kovo 14 d. 1918 m.

LIAUDIES POETUI.

(Dr. J. Žinevičiui)

—oooOOooo—

„Liaudies poete brangus!
Tavo idėjos nežus!“...
Kaip jaunas ąžuolas žaliuok!
Audrų bangoms nepasiduok!
Savo mintis, žmonėms perduok,
Iš prietarų — tamsos vaduok.
Augštą dvasią drąsiai kovok,
Brolybę, meilę, skelbk, ne'tbok!
Vargšų minias mokinki šviesk,
Nors pats varguos', jiems ranką tiesk
Skelbk apšvietą prie mokslo vesk
Sunkus darbas, bet tai nemesk!
Tavo darbai nežus niekad!
Jie gyvais bus liaudžiai visad!
Gyvenimo geri darbai —
Tai mums tikrieji bus draugai.
Žmonės ir mirusį kopuos —
Gyvu laikys, numirt neduos!...

A. J. Našlaitis.

JAUNAM POETUI

(Dr. J. Cvyrunėliui)

—oooOOooo—

Žiedryne padangių,
Berybėj, žvaigždutės
Tegul tau atskleidžia
Laimužę plačiausią!...

Ką čiulba, dainuoja
Miškuose lakštutės —
Lai teikia tau sielai
Kiltybę jautringą...

Ir tu, neperstokie
Pint dainą jausmingą!
Del naudos varguolių —
Šauk juos prie šviesos!

Vadinkie į darbą
Ir tuos, ką sustingę
Šauk prie supratimo,
Vadinkie iš tamsos!...

A. J. Našlaitis.

* * * * *

Darbai ir jų pasekmės, tai vis vien, ką taikymas ir iššovimas. —*Kraševskis*

—

Nėra tokio netikusio daikto, kurį negalima butų žmogui inkvėpti, jei tik pradėti nuo šeštų žmogaus amžiaus metų.

—*Šopenhaueris.*

MOTERIS

JOS GYVENIMAS, SRYTIS IR JOS PASLAPTIS

Šią knygą parašė Daktaras E. Žozana, o lietuvių kalbon išvertė P. N.

Šioje knygoje parodyta, kaip reikia auklėti dukteris, kad jos taptų geromis motinomis, kad gimdytų sveikus vaikus, ir ką reikia daryti, kad jos butų gražios.

Prekė: apdaryta 75c., be apdarų 50c.

Kuris užsirašys „Vienybę Lietuvninkų“ ir prisiųs $2.00 į „V. L.“ Administraciją, gaus šią knygą

DOVANŲ.

Šioje knygoje parodyta: kada merginos turi ištekėti ir ką reiškia jų gyvenime lytiškas klausimas.

Kas yra mėnesinės ir ką jos reiškia moteries gyvenime.

Neštumas.

Gimdymas ir nekurios ligos.

Neštumo ligos.

Lytiškosios ligos ir tt.

Šią knygą turi perskaityti kiekvienas suaugęs žmogus. Nežinant pačių svarbiausių reikalų, negali žmogus laimingai gyventi.

Ši knyga, tai tos rųšies pirmutinė lietuvių kalboje.

Siųsdami užsakymus arba prenumeratą kreipkitės šiuo antrašu:

„VIEN. LIET.“ AD.

120 Grand Street, Brooklyn, N. Y.

—oooOOooo—

LIETUVA TIKISI GAUTI LAISVĘ

Lietuviai bus laisvi, todel jie turi žinoti kas ta *Lietuva* ir kas tie *Lietuviai.* Kiekvieno lietuvio yra šventa pareiga pažinti *Lietuvių Tautos Praeiti, dabartį, ir kad žinoti,* ingijus *Laisvą Lietuvą, kaip* tvarkyties.

Butinai kiekvienas turi perskaityti

LIETUVIU TAUTA

SENOVĖJE IR ŠIANDIEN

DVEJOSE TOMOSE

Parašė Dr. J. Šl.

Tomas I. — Čia istoriškai ir gana plačiai aprašyta, kaip lietuvių pratėviai gyveno Azijoje, kokius kaimynus turėjo, kokias kares vedė, dar toli pirm Kristaus gimimo.

Kaip vėliaus persikėlė gyventi ant Dunojaus krantų, ką jie davė Europai, kokie buvo jų papročiai, tikyba ir tt.

Tomas II. — Tai žingeidžiausias *Lietuvių tautos* gyvenimo periodas. Šis periodas prasideda 13 šimtmečiu ir baigiasi 16-tu šimtmečiu. Susidurimai su lenkais, kares, pagaliaus krikščionybės priėmimas. Šis laikmetis, tai augščiausias Lietuvos pakilimo laikas. Tik ši *Lietuvos istorijos* periodą žinodami galime orientuoties, kas mes lietuviai ir kas mųs priešai ar draugai. Kiekvienas pasaulyje žino savo *Tautos istoriją,* tai lietuvis irgi turi žinoti savo gilią praeitį.

Abu tomai kainuoja — puikiai apdaryti $4.25. Pinigus siųskite Money Orderiu arba registruotame laiške Adresuojant:

J. J. PAUKŠTIS & CO.

120 *GRAND STR., BROOKLYN, N. Y.*

P. S. — Antrąjį tomą parduodame ir paskirai, kainuoja $2.25. Pirmasis tomas neparsiduoda paskirai, reikia imti abu kartu.

AMERIKOS LIETUVIŲ RUBSIUVIŲ ATYDAI.

Jau nuo senai, o ypatingai šiais paskutiniais metais pradējome kalbēti apie Lietuvos Neprigulmybę, ir jau drąsiai sakome, kad Lietuva turēs buti Neprigulminga respublika. Gal buti, kad taip kalbēdami klystame, o gal ir ne. Vienok prisirengimas yra reikalingas.

Mes Amerikos lietuviai labai gerai žinome ko po karei Lietuva reikalaus. Mes ypatingai rubsiuviai (kriaučiai) matome ir žinome, kad reikia Lietuvos lietuviams parupinti drabužius, kurių pasibaigus karei ten visai nebus, o jeigu kur žydelis ir pasiutų keletą žiponų, tai juk reikia atminti, kad musų brolis lietuvis turēs brangiai užmokēti. Kitaip sakant, svetimtaučiai išnaudos ir skriaus musų brolius lietuvius.

Tad kad užbēgus tam kelią, mes Amerikos lietuviai darbininkai turime suorganizuoti čia esančias savo spēkas, kad parvažiavus į Lietuvą, tą darbą galētume paimt į savo darbininkiškas rankas.

Tam tikslui Brooklyno rubsiuvių burelis sutvērēme bendrovę, kuri tuojau po karei važiuos į Lietuvą ir ten plētos rubų iždirbystę.

Jos vardas: **Lietuvos Rubų Bendrovē,** kurios tikslas ir tvarka sekanti:

13. a. L. R. B. Pamatinis kapitalas — šimtas tukstančių dolarių; b. šēras — vienas šimtas dolarių; c. Kiekvienas šēras turi balsą. d. Bendrovē pradeda pramonę su tokiu kapitalu, kuris tuomi laiku pasirodys reikalingas.

2). a. L. R. B. nariu gali buti kiekviena ypata neskiriant lyties nei pažvalgų; b. prie L. R. B. nei viena ypata negali pirkti daugiau šērų kaip penkiasdešimts; c. Jeigu kuris narys negali įmokēt visą šērą bei šērus ant syk, yra daleista išsimokēti po dešimtą nuošimtį ant mēnesio; d. kiekvieno nario yra užduotis pakviest tinkamą ypatą buti bendrovēs šērininku.

3) L. R. B. valdyba susideda iš a. pirmininko ir dviejų pagelbininkų; b. susinešimų raštininko; c. finansų raštininko; d. iždininko ir e. dviejų iždo globējų.

4) L. R. B. liglaikinis kasierius yra po penkiais tukstančiais dolarių kaucijos.

5). Visi L. R. B. pinigai, kurie tik inplauks už šērus bei kitokie, tuojaus turi buti padēti į paskirtą per bendrovēs susirinkimą banką ant L. R. B. vardo po priežiura trustisų ir visos valdybos.

6) Kiekviena ypata pastojus L. R. B. nariu turi visame prisilaikyti įstatų (konstitucijos) didžiumos priimtų.

7) L. R. B. susirinkimai atsibuna kiekvieną utarninką A. L. U. Klubo kambariuose, 803 Driggs Av., Brooklyn, N. Y. pradžia lygiai aštuntą val. vakare.

Tad visi geros valios lietuviai darbininkai nuoširdžiai esate kviečiami prisidēti prie bendrovēs, nes prisidēdami prie jos, sykiu prisidedate prie atstatymo Lietuvos ir turite sau ant visados ten pat Lietuvoj darbą.

L. R. B. vos tik pradeda organizuotis ir jau turi užsakymą ant šimto penkias dešimts šērų, arba 15,000 dol. nežiurint kad šērų pardavinējimas prasidēs tik nuo ateinančio susirinkimo.

MUSŲ DAINOS VISIEMS PATINKA.

Išvakariuose Visuotinojo Seimo mųs pora desētkų dainininkų traukiniu grįžome iš choro repeticijos į Elizabeth, N. J. Tai vien jaunimas.

Pasijudinus traukiniui, vieni iš nuobodumo pradējome peržiurinēti Seimo Koncerto programą, o merginos pradējo pamažēl dainuoti. Netyčiomis ir vaikinai pritarē ir traukinyje susidarē pilnas choras. Pabaigus vieną dainelę visi vagone buvusieji svetimtaučiai labai pradējo ploti rankomis ir privertē mus daugiau dainuoti. Pradējo grustis keliauninkai ir iš kitų vagonų, o konduktoriai net užmiršo bilietus kontroliuoti. Nekurie pasažieriai pradējo klausinēti ar mes nesame kokios operos dainininkai, kad taip balsai puikiai išlavinti ir kas mes to pradējo prašinēti programų. Mes kiek galējom, tiek aiškinome apie lietuvių tautą ir apie rytoj busimąjį Seimą. Perduosiu pasikalbējimą vieno labai inteligentiškos išvaizdos senelio su p-le Mieliauskiute.

Senēlis dasižinojęs, kad mes lietuviai ir prisižiurējęs programu pasakē:

— Jusų rašyba labai panaši į latinų, o ir iš dainos galima spręsti, kad jųs kalba turi savyje ką tai klasiško. Ar jųs esate katalikai

— Taip. Lietuvių didžiuma yra katalikai.

— Ar turite jųs savo mokyklas, draugijas, bažnyčias?

— Taip. Viską turime, tik pirmiau mus rusai laikē pavergę, o dabar vokiečiai tą patį nori padaryti.

— Tai Jųs lietuviai savo valdžios neturite? — paklausē senelis.

— Neturim.

— O ar kada nors turējote? — vēl paklausē.

Čia p-lē Mieliauskiutē kiek plačiau paaiškino Lietuvos istoriją, kaip ji buvo galinga, kokia jos valdžia buvo ir tt. Paaiškino, kad mes dabar jieškome sau neprigulmybēs.

Dar senelis paklausinējo kiek yra Lietuvoje lietuvių ir kiek jų čionai. Paskui atsisukęs į mus tarē:

— Vaikučiai, pirmą kartą man tenka matyti tokį patogų jaunimą. Jieškokite savo tēvynei laisvēs, dabar tam geriausia proga Tokia tauta, turinti savyje taip gilią poeziją, kuri prie blogų aplinkybių, kaip kad čionai traukinyje, o stebina visus, turi buti liuosa.

Senelis dar prašē padainuoti, bet, kad jau traukinys prisiartino prie Elizabeth'o stoties, tai prisiējo persiskirti.

Senelis keliems maloniai paspaudē ranką. **Juoz. Žalionis.**

A.L.T.S. REIKALAI

ALTS. INPLAUKOS

Už gruodį, '17 Sausį, vasarį '18 m

Gruodis, 1917 m.

Perkelta nuo pirmiaus	$211.91
ALTS. Seime auka Liet. Nep nuo So. bostoniečių	2.00
Nuo P. Jaro	1.00
Nuo M. W. Bučinsko, eks-ižd auka Sandaros ižd.	10.00
27-ta kp. Pittston, Pa. mēnesinių mokesčių	4.80
45-ta kp. Cliffside, N. J.	1.00
10-ta kp. N. Haven, Ct.	6.75
22 ra kp. Clinton, Ind.	1.25
15-ta kp. Bridgeport, Ct.	1.45
Nuo St. Mockaus, už knygutes „Lietuvos Laisvē"	4.90
Viso labo	**$255.06**

Sausis, 1918 m.

46 kp. Hartford, Ct. mēn. mokesčių	2.10
7 kp. S. Boston, Mass.	5.30
11 kp. Waterbury, Ct.	1.10
18 kp. Cleveland, O.	6.20
5 kp. Baltimore, Md.	3.65
19 kp. Newark, N. J.	23.50
29 kp. Detroit, Mich.	1.80
1 kp. Brooklyn, N. Y.	3.10
16 kp. Worcester, Mass.	7.90
12 kp. Lawrence, Mass.	5.40
Viso labo	**$60.05**

Vasaris, 1918 m.

30 kp. New York, mēn. mokesčių	1.00
10 kp. N. Haven, Ct.	3.60
Pav. Kast. Galinauskas	.60
Pav. D. J. Puišis	1.00
40 kp. W. Lynn, Mass.	1.50
15 kp. Bridgeport, Ct.	6.65
29 kp. Detroit, Mich.	1.50
21 kp. Rochester, N. Y.	6.85
1 kp. Brooklyn, N. Y.	3.85
40 kp. W. Lynn, Mass	1.65
Viso labo	**$28.20**

Gruodyje	**$255.06**
Sausyje	**60.05**
Vasaryje	**28.20**
Viso labo	**$343.31**

ALTS IŠLAIDOS

Už gruodį '17, sausį, vasarį '18 m

Gruodis, 1917 m.

Ižd. rašt. krasos išlaidos	$2.24
„Tubes" del pasiuntimo čarterių	.10
Liet. Nepr. Fondan	13.00
Viso labo	**$15.34**

Sausis, 1918 m.

Ekspresas, priimant knygas „Lietuvos Laisvē"	1.84
Knyga del Iždo raštinēs	1.45
„File Cabinet" del iždo raštinēs	6.60
1,500 mokesčių lakštų	6.00
1,000 laiškų ir kopertų	5.00
Mokesčių lakštų, laiškų su kopertais persiuntimas	.24
St. Vitaičiui, ALTS. prez. organo reikaluose, kelionē Bostonan ir atgal	14.00
St. Mockui, raštinēs išlaidos	7.50
J. O. Širvydui, alga uz 1917 metų darbą	100.00
Paukštis ir Ko. už persiuntimą korektų 1917 m.	2.00
Už antspaudą	5.00
Iždo raštinēs išlaidos	2.67
Iždo rašt. J. Sagevičiui, kelionēs išlaidos New Yorkan ir atgal	5.50
Viso labo	**$155.80**

Vasaris, 1918 m.

National Surety Co. už iždininko kauciją	2.50
300 referendumo blankų	1.50
300 oficialių pranešimų	2.00
Viso labo	**$6.00**

Gruodyje	$15.34
Sausyje	155.80
Vasaryje	6.00
Viso labo	$177.14

Pirmą bertainį inplaukē	$343.31
Pirmą bertainį išmokēta	177.14
Liekas, Iždo	$166.17

Iždo rašt. J. Sagevičius
533 Hollister Av., Bridgeport, Ct

Apart augščiaus paminētų piniginių ineigų priēmia:

Knygų „Lietuvos Laisvē". —
Nuo J. O. Širvydo [illegible]6 egzempl
Nuo St. Mockaus 9[illegible]0 egzempl.
Viso labo ..... 1[illegible]6 egzempl

Apart knygų yra priimta:
Nuo St. Mockaus 10 egz. progr
Kopertų ir laiškams popieros.
Nuo J. O. Širvydo taipgi gauta čarterių, kopertų, laiškams popieros ir mēnesinių mokesčių kvitarijų.

J. Sagevičius.

Puikiausias Balius!

Yra rengiamas Ko-operatyves Lietuvių Budavojimo Svetaines Bendroves.

Atsibus panedēlije

8 d. Balandžio=April 1918

Pradžia 8 val. vak.

Barry's Hall

**745--747 W. Baltimore St.
Baltimore, Md.**

INŽANGA - - - - 25c.

Kviečia Rengējai.

Puiki Farma

Parsiduoda puiki farma, su visais gyvuliais, padarais ir sēklomis. 124 akrai geros-derlios žemēs, tinkamos visokiems javams, geros dratinēs tvoros, geri namai inšiuryti ant $10,000. Trįs angl. mylios nuo Hudson, N. Y. Geri keliai, didelē upē teka pro namus. Malkų savo užteks visam gyvenimui. Delei išlygų ir platesnių žinių rašykite:

P. MIKOLAINIS
R. F. D. Route 2,
Hudson, N. Y.

PINIGAI

Geriausiai, greičiausiai ir pigiausiai Persiunčia Pinigus į Lietuvą, Rusiją ir visas dalis svieto ir parduoda Šifkortes.

„VIEN LIET." OFISE
120 GRAND ST., BROOKLYN, N. Y.

SVARBUS PRANEŠIMAS

DELKO PEKLOJE REVOLIUCIJA?
DELKO LUCIPERIUS APLEIDŽIA SAVO SOSTĄ?
DELKO KAIZERIS UŽIMA JO VIETĄ?

Tilps šie svarbųs straipsniai

„TARKOJE"

Mēnesiniame juokų ir satyros laikraštyje

Špygininkų partijos vyriausio štabo slapti detektivai **stebuklingu budu** iš Peklos archivo, taipgi iš Berlino Wilhelmstraso **sklepų** išvogē slapčiausius diplomatijos Dokumentus, kurie **ant šios ašarų** pakalnēs tik „TARKOJE" turēs progą tilpti.

Pirmas artikulas, po antgalviu **„Šetono Rezignacija" tilps** „TARKOS" No. 51 (už Balandį mēnesį) kiti **artikulai tilps** sekančiuose numeriuose.

Užsirašyk Metams „TARKĄ" Kainuoja Tik $1.00.

„TARKA" PUBLISHING CO.
120 Grand Street, Brooklyn, N. Y.

(15)

T. M. D. REIKALAI

Sekretorius. — P. Norkus.
33 Burgess Place, Passaic, N. J.
Prezidentas — Dr. A. J. Zimontas,
3252 So. Halsted Str., Chicago, Ill.
Vice-Prezid. — Dr. K. Drangelis,
Chicago, Ill.
Iždininkas. — J. V. Lutkauskas,
120 Grand Str., Brooklyn, N. Y.
Knygininkas — M. J. Damijonaitis,
901 W. 33rd Str., Chicago, Ill.
LITERATIŠKASIS KOMITETAS:
B. K. Balutis,
3252 So. Halsted Str., Chicago, Ill.
J. O. Širvydas,
120 Grand Str., Brooklyn, N. Y.
V. K. Račkauskas,
307 W. 30th Str., New York, N. Y.

IŠ KUOPŲ GYVENIMO

Hartford Conn.

Nesenai čionai, per pas[illegible]arbavimą [illegible] kurių tēvynainių [illegible]andariečių likosi sutverta TMD. 66 kuopa kurios dar čia ligšiol nebuvo. **Kovo 3 d. ši kuopelē turējo jau savo antrą susirinkimą pas p. J. Šatą. Besikalbant draugams apie TMD. kiltus mierius ir** jos ateinanus reikalus dar atējo penki draugai ir, pagalbininkas prisirašyti prie musų naujos TMD. 66 kuopelēs, neivienas iš jų anei žodžiu nepasipriešino ir visi penki noriai užsimokējo įstojimo ir metinēs mokestis už šių 1918 m. ir tuom įstojo į musų eile. Taipgi dabar šioje kuopelēje turime 10 narių — turime jau ir čarterį, konstitucijas ir visas kitas reikmenas. Priegtam dar kovo 3 d per viršminētą susirinkimą musų kuopelēs protokolų raštininkas, J. Cadaitis, padovanojo kuopeles knygynēliui ant pradžios keturias knygutes: 1. „Lietuviai ar gerais keliais žengiame priekyn;" 2. „Rytojun [illegible]ežiu int"; 3. „Pasikalbējimas apie [illegible]angu ir žemę" 4. „Idējos ant mēšly no;" [illegible]ias draugai tuojaus su džiaugsmu tarp savęs išsidalino pasiskaityti.

Taigi nors ši musų kuopelē dar jaunutē — nesenai susitvērus, bet tarp Hartfordiečių ji turi ir turēs gerą pritarimą. Iškalno galima sakyti, kad broliai hartfordiečiai, suprasdami gerai šios kulturingos organizacijos mierius, ir toliau rašysis prie musų naujos kuopos ir tuom čia tikimasi susilauksime skaitlingą narių ir tvirtą TMD. kuopą Hartforde.

Ateityje visados šį-tą pabrēžiu progai pasitaikius, iš šios kuopelēs draugų veikimo ir jos besidarbavimo. **Britenis.**

Racine, Wis.

TMD. 121 kuopa laikytame susirinkime 10 d. kovo išdalino prisiųstas knygas (paskutinį leidinį 1917 m.). Svarbesni nutarimai buvo šie: 1) Nutarta, rengti išvažiavimą ant 14 d. liepos su platu programu; išvažiavimas bus „Midway Parkuose;" manome ant jo užkviesti kalbetoją iš Chicagos: sykiu bus gražiai laikas praleidžiamas ir rekamcija už TMD. 2) Nutarta įduoti ingaliavimą atstovauti mus jis pą Visuotiname Seime perkt J. Zakauskui, duodant jam instrukcijas pagal nurodymo ja No. 10. 3) Nutarta kviesti visas draugijas sudarymui bendro sąšio visų čion gyvuojančių draugysčių. Į kom. išrinkta: A. Soltonas, M. Kasparaitis. Apart viršpaminētų tarimų susirinkime prisirašē šie nauji nariai: J. Pilipavičius, J. Tauškela, M. Vilkienē.

Musų kuopa veikia kiek tik spēkos leidžia daugindama narių skaičių, taipgi visokiais naudingais tarimais ir sumanymais duoda pavyzdį visoms čion esančioms draugijoms. Neatsilieka ji ir aukomis išgavimui Lietuvai laisvēs.

Kaip tik susitvērē Nepr. Fondas, ji pradējo aukauti ir iki šio lai mųs TMD. 121 kuopa yra jau paaukavus iš viso $60.00. Nors nemažai turime priešų iš dešinēsēs pusēs, kurie nesidrovi visaip mumi pravardžiuoti, o taipgi niekinti „V. L." kaipo musų organą. Ypatingai atsižymi jų mistras: kur tik žingsnį žengia ten primena „V. L.", bet kur viską besuminēsi: jų darbeliai tai jezuitų sukta virvē. Daug jie atkalbina buvusių TMD narių, bet mes dar daugiau prirašome naujų į tarpą. Šįmet tikimēs TMD. 121 kuopa išauginti į milžiną. Tą darbą tikimēs padēs ir kaimynystēje esantieji, kaip tai Kenošiečiai ir Milwaukiečiai.

M. Kasparaitis.

V. GILIAVIČIA
YRA
„Vienybēs Lietuvninkų"
generalis agentas
Connecticut valstijoj. Priima prenumeratą, knygų užsakymus, spaudos darbus ir paskelbimus. „Vienybē Lietuvninkų" už jį atsako.
V. GILIAVIČIA
8 John Str., New Britain, Conn

ŠIANDIEN
Tai Tamistoms Proga!
Mes užlaikom visokios rųšies knygų, pasakų, apysakų, dainų, istorijų ir taip toliaus. Taipgi duodam dovanų už 75c. vertēs kas užsirašys „Vien. Liet." ir prisiųs prenumeratą ant vienų metų $2.00 išpirkdamas money orderį ant pačtos vardu
A. S. KULBICKAS
7602 Aberdeen Av., N. E.
Cleveland, Ohio.

M. Mierzwinskas

UŽLAIKO

Dvi Didelias BUČERNIAS,

kuriose galima gauti visokios MĖSOS užtaikomos pagal krajavą madą, kaip tai: Skilandžių, visokių Dešrų ir visaip padarytos Rųkintos Mėsos, Jaunų Paršiukų, Kumpių, Krajavų Taukinių ir Kudų Lašinių.

VISADOS ŠVIEŽIA MĖSA IR ČYSTAI UŽLAIKOMA.

M. Mierzwinskas

125 GRAND STREET — 41 AVENUE A.

Kampas Berry Str. — BUČERNĖS — Kampas Third Str.

BROOKLYN, N. Y. — NEW YORK, N. Y.

Telephone 3359 Greenpoint. — Tel. 2174 Orchard

DYKAI! DYKAI!

Aš ištraukiu dantis be skausmo ir veltui tiems, kurie duoda taisyti ir naujus indėti.

Visas darbas visiškai be SKAUSMO

Ne kiekvienas dantistas moka apsieiti su dantimis sunkiam atsitikime, tankiai siunčia pas specialistą. Dr. Chas. Teschberg yra gerai žinomas kaipo specialistas ir įvairiuose atsitikimuose siunčiama pas jį. Ateik ir duok išegzaminuot. Informacijos dykai. Mano karunos ir tiltukai yra 22 karato čysto aukso su dubeltava apačia. Visas darbas gvarantuotas. Kainos prieinamos. Mokestis ant nedėlių. Gazas ir kokainas vartojamas pagal reikalą. Ofiso valandos: Nuo 9 A. M. iki 8:30 P. M. Pėnyčioms uždaryta. Nedėlioms nuo 9 A. M. iki 2 P. M.

DR. CHAS. TESCHBERG. D. D. S. — Lietuviškas Dantistas

500 Grand Str. kampas Union Avenue, Brooklyn N. Y.

Kalba lietuviškai, lenkiškai ir rusiškai. Telephone Stagg 3698

DRAUGIJU ATYDAI!

STRUPAS IR KOMPANIJA

Mes išdirbam viską, kas tik draugijoms rėkalinga; t. y. visokius guzikučius, medalius, kukardas, veliavas, antspaudas ir t. t.,

Mes turim S. L. A., S. L. R. K. A. ir T. M. D. gatavų ženklelių pardavimui: auksiniai po $1.00, sidabriniai žiedai po $2.50, auksiniai žiedai, nuo $5.00 ir aukštyn, laikrodeliams kabučiai po $1.75.

Reikalaukite musu Katalogu šio adreso

STRUPAS & CO.
92 Warwick St. Newark, N. J.
33 John St. New York, N. Y.
Laiškus siuskite į Newark, N. J.

REIKALINGI AGENTAI

W. SLOMINSKA

Mano Dirbtuve Apdovanota Dviem Medaliais

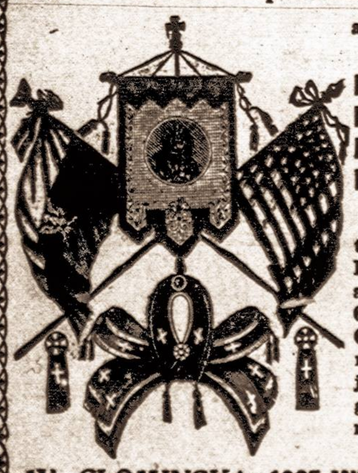

ant Kosciuškos Parodos už rupestingą ir artistišką išdirbimą

KARUNŲ, ŠARPŲ, KUKARDŲ, ROZETŲ, BERLŲ, MARŠALKINIŲ LAŽDŲ IR TEIP TOLIAUS.

Turiu už garbę apreikšti guodotiniems Kunigams ir guodotinoms Draugystėms, kad aš dirbu visus augščiau paminėtus daigtus PIGIAUSIAI, TEISINGIASIAI IR GERIAUSIAI, nes per daugelį metų užsiimdama išdirbiniais įgijau geriausią praktiką ir dėl to galiu viską padirbt pigiau ir geriau negu kiti fabrikai.

Su guodone

W. SLOMINSKA, 1025 Milwaukee Av., Chicago, Ill.

Makers of Badges and Banners

REUMATIZMAS! REUMATIZMAS!

Kodėl kentėti taip didelį skaudėjimą REUMATIZMĄ! Visi juokiasi iš Reumatizmo, kurie tiktai vartojo aptiekoriaus F. A. URBONO MILTELIUS (proškus powder) ir LINIMENTĄ, tie šiandien yra sveiki. Taigi ir Jus galite lengvai pasveikti ir sykiu užtikis su sveikaisiais iš reumatišk- skaudėjimų.

REUMATIZMO MILTELIUS ir LINIMENTĄ galite gauti per pačtą tiktai už **$1.25.**

Visi kreipkitės adresuodami:

F. A. URBONAS, Aptiekorius,

151 METROPOLITAN AVE., BROOKLYN, N. Y.

(KAMPAS BERRY STREET) Telephone Greenpoint 1411

Wm. SHEDLOW'S ir KARL. LATUKAS

Savininkai

VIENATINĖ SVETAINĖ

Galima užsisakyt Baliams, Mitingams ir Veseilioms, (vestuvėms)

734-736—3rd Ave.

SO. BROOKLYN, N. Y.

Telephone 1295 South.

Telephone 2372 Greenpoint

Macys Bros. Furniture Co.

DIDŽIAUSIAS NAMAS,

gatavų namuių papuošalų nuo lengviausių iki yra

$1.00 į sanvaitę

Pristatom į visas apielinkias: Jersey New York, Maspeth. Atvažiuokit kad ir iš toliaus, karai užsimokės.

Musų adresas:

MACYS BROS. Furniture Co.

198=200 Grand Str. Brooklyn, N. Y.

Šale Comedy Teatro. Tarpe Bedford ir Driggs Ave

NOTARIJUS
(REJENTAS)
JUOZ. O. SIRVYDAS
120 Grand St., Brooklyn, N. Y.

Kokie tik legališki popieriai ir dokumentai reikia užtvirtint ir padaryt—čia yra padaroma: Devirnostis, pirkimo bilos, liudijimai, certifikatai, vekseliai, etc. etc.

Telephone 3076 Stagg.

HERMAN APELER
UZEIGA

Puikus užkandžiai ir geri Cigarai

398 Grand Street
kampas Rodney st. Brooklyn, N. Y.

Kada turi taisyti dantis, eik pas senį dentistę ant kurio gali pasiremti, kuris jau 10 metų šioje apielinkėje tarnauje, ir kurį visi rekomenduoja. Tas parodo, kad jis užganėdina visus. Speciališkas patarnavimas lietuviams. Galima susikalbėti lietuviškai ir lenkiškai.

Dr. SALETAN & POSNER

SURGEON DENTISTI

313 BEDFORD AVE.

KAMPAS SO. 2nd STREET, BROOKLYN, N. Y.

10 metų toj pačioj vietoj.

LIETUVISKA

RESTAURACIJA

Švariai užlaikoma, gretas ir prielankus patarnavimas.

Atvažiavę svečiai iš kitų miestų ir vietiniaiatsilankykit, o gausite puikius valgius kokių tik kas pareikalausite. Priektam užlaikau puikius kambarius nakvynėms, kaip vieti niams taip ir atkelevusiems iš kitų miestų. Kreipkitės po šiuo adresu

J. ZOSTAUTAS.

102 Grand St., Brooklyn, N. Y.

Telephone 1381

Nik. P. Zelwis

Lietuviškas graberius.

Balsamuotojas ir laidotuvių Direktorius. Karietos laidotuvėms, veseilioms ir krikštynoms.

Ofisas ir gyvenimas:

1034 Bank Street, Waterbury, Conn.

Lietuviai, kreipkitės reikale.

Kandroto Užeiga

Tinkamiausi Užeiga Del Lietuvių

126 Grand Street

Tel.1490 Greenpoint Brooklyn, N. Y.

DIDELIS SUVALKIJOS ŽEMLAPIS
(Mapa)

Sutaisė B. K. Balutis

Didumas 28 per 22 coliu. Penkiose spalvose (kolioruose). Parodo lietuvių kalboje visus miestus, bažnytkaimius, kaimus, pačtas, telegrafus, mokyklas, kelius, geležinkelius, ežerus, upes, rubežių tarp lenkų ir lietuvių ir daugelį kitų dalykų.

"Geriausis žemlapis lietuvių kalboj. — Persistato labai puikiai."—Taip atsiliepė apie jį visi laikraščiai.

Kaina
VIENAS DOLIARIS
su prisiuntimu į namus.

Reikalaukit pas
J. J. Paukszis & Co.
120 Grand St.
Brooklyn, N. Y

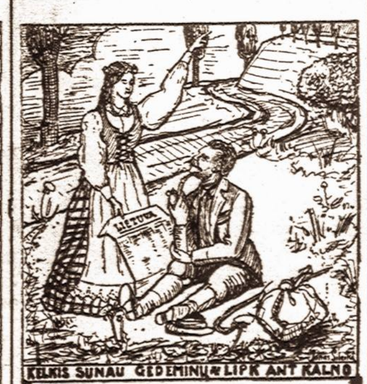

PAILSAI

GEROVĖS BEJIEŠKODAMS

Nenusiminkt! Gerovė gyvena ant augšto kalno. Ten ją rasi, jeigu geru keliu prie jos eisi.

Laikraštis "Lietuva" gerais pamokinimais ir teisingomis žiniomis nušvies ir palengvins tau tą kelią prie tavo gerovės. Tik pamėgink ji skaityti. *Kaina metams* $2.00; *pusei metų* $1.00. Vieną numerį gausite pasižiurėjimui UŽ DYKĄ, jeigu tuojaus atsišauksit

"LIETUVA"

814 W. 33rd St. Chicago, Ill.

NORĖDAMAS GAUTI GERUS

CEVERYKUS

eik visada pirkti pas SIMANĄ POCIUNĄ. Čia gausi Čeverykus gerų išdirbysčių, kaip W.L.DOUGLAS EMERSON ir kitų. Reikalaudamas užeik

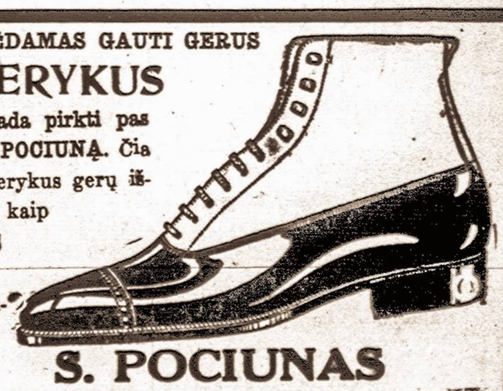

S. POCIUNAS

127 Grand St., kampas Berry Street, Brooklyn, N. Y.

"VYTAUTO PRISIEGA"

Linksmiausi vieta, tai kambariai papuošti su gražiais paveikslais, vienas iš tų yra „VYTAUTO PRISIEGA", didelio formato paveikslas. Kainuoja 35c. su prisiuntimu. Šie paveikslai jau baigiasi, ir trumpam laike jų nebus galima gauti už jokius pinigus. Pasiskubinkit. Pinigus siųskite stamposmis; adresuokitė:

„VIEN. LIET. ADMIN.
120 Grand Str., Brooklyn, N. Y.

VISI VYRAI IR BALTRUS!
SKAITYKITE
Pasaulio organą
„TARKĄ!!!"
120 Grand Str., Brooklyn, N. Y.

ATEITIS

savo skaitytojams duoda labai daug naudingų raštų apie žmonių sveikatą ir ligas, taipgi apysakų, juokų, eilių, paveikslų. Turi savo korespondentus visoje Amerikoje, taipgi Lietuvoje, Rusijoj, Vokietijoj, Francijoj, Anglijoj ir kt. "Ateities" kaina metams $2.00, pusei metų $1.00. Užsieniuose metams $2.50. Pasižiureti viena numeri siunčiame dovanai.

"Ateitis", 366 Broadway, So. Boston, Mass.

Mokykis Francuzų Kalbos

Užsirašyk "Amerikos Lietuvį", kuriame rasi geriausių Raštų, Zinių, Juokų ir Eilių

Taipgi dabar ką tik prasideda Francuzų Kalbos Lekcijos, labai naudinga nors kiek Lietuviams su ta kalba susipažinti. Ypatingai jauniems, kuriems gal atseis Francijoj buti, visiems kareiviams naudinga užsirašyti "Amerikos Lietuvį" $2.00 metams. -:- -:- -:-

"AMERIKOS LIETUVIS"

15 Millbury Street, Worcester, Mass.

Visokios Žinios

K. PILĖNO STRAPSNIAI „TRIBUNE."

Pradedant 24 kovo, gerai žinomas lietuviams K. Pilėnas, pradeda talpinti „The Tribune" aprašymus kovos, kurią jis vedė su Vokietijos šnipais per 25 metus. Aprašymai labai užimanti ir žingeidųs. Jie telpa kiekviename nedėldienio „Tribune."

C. K. POSĖDIS.

Pereitą subatą buvo C. K. posėdis. Kalbėtasi daug apie bėgančius reikalus ir apie mezliavą. P-as S. Šimkus neturėdamas laiko dalyvauti C. K. veikime ir posėdžiuose išstojo iš narių. Kandidatu į C. K. kooptuotas p. M. J. Vinikaitis.

IŠ M. PETRAUSKO VEIKIMO.

M. Petrauskas Bostone pastatė puikų veikalą „Šventoji Naktis." Puikiai viskas pavyko.

2 d. balandžio M. Petrauskas Shenandoah, Pa. O'Hara teatre turės didelį koncertą. Sukviestos gana didelės artistiškos spėkos. Shenandoriečiai neapleiskite progos.

13 d. balandžio vėl bus statomas Bostone „Kaminakrėtis" ir „Šventoji Naktis."

TAUTINĖS TARYBOS POSĖDIS.

Atsibuvo pereitą nedėldienį. Pribuvo ir p. Bielskis iš Washingtono, D. C. Nutarta bendrai su katalikais užprotestuoti prieš vokiečių pastangas prijungti Lietuvą prie Vokietijos ir tuom tikslu rinkti parašus nuo lietuvių Tuom tikslu pagaminti lapelius ir išsiuntinėti į kolonijas

Vietines Zinios

Mažųjų tautų pokilis. — Viename didžiausių ir puikiausių New Yorko Hotelių McAlpin Hotel 3 d. balandžio rengiamas didžiausis mažųjų tautų pokilis, kurin sukviesta visa New Yorko didžiumenė. Pokilyje užkviestas S. Šimkaus choras, tai vienintėlis lietuvių tautos choras, kuris yra New Yorke ir kuris užkviestas (pasidėkavojant Seimo koncertui, kur svetimtaučiai matė jį puikiai atliekant veikalus). Kitos tautos panašių chorų neturi. Lietuvių choro programas jau paskelbtas anglų laikraščiuose ir tik jis vienas išpildys programą del svetimtaučių. Tas milžiniškas pliusas. Lietuviai čia užima pirmą vietą.

Į tą McAlpin Hotel'io pokilį galima bus ineiti tiktai su specialiais pakvietimais, kurių jau daugiau, rodos, negalima gauti.

Lietuvių bazaras nukentėjusiems del karės gelbėti prasidės 6 d. balandžio ir baigsis 14 d. balandžio New Plaza Svetainėje. Šį bazarą rengia lietuviai katalikai. Bazaras bus atdaras paprastomis dienomis nuo 6 v. vakaro iki 11, o nedėldieniais nuo 3 v. iki 12 nakčiai. Įžanga 10c.

Žydų karalius. — Keletas vietinių SLRKA. kuopų drauge susidėję 23 d. kovo McCaddin salėje atvaizdino pritinkantį gavėnios laikui veikalą „Žydų Karalius." Gaila tik, kad lošėjai, matomai, neturėjo gero režisieriaus, kadangi labai nesutaikindami savo veiksmų lošė. Jei ne drabužiai, kurie buvo begalo dailiai veikalui pritaikyti, tai lošimas but buvęs visai nekoks. Labiausiai gerai lošė Pontijus Pilotas ir Juozapo pati. Kiti kiek silpniau.

Svečiai. — „V. L." administracijon atsilankė lietuvis-magikas bei perstatytojas indiškų misterijų, p-nas Karuza, kuris visą savaitę rodė savo gabumus „Gayety" teatre.

Lietuvis kriaučius. — Žinomas muzikantas ir kriaučius p. J. Juozaitis atidarė dirbtuvėlę taisymo ir prosinimo vyriškų ir moteriškų drabužių ant Berry St. p. Pociuno name.

Drabužiai belgams — Amerikos Raud. Kryžius paskyrė šią savaitę (25—31 kovo) kaipo drabužių, čeverykų belgams aukavimo savaitę. Kiekviena laundry, daugelis bažnyčių bei krautuvių per visą savaitę priiminės nuo žmonių įvairius drabužius ar lovų paklodes (žinoma, dar geras vartonei) čeverykus ir tt. Vis tas eis nelaimingiems belgams, kuriuos vokiečiai apnuogino ir dabar neduoda rubų. Norima surinkti apie 5,000 tonų tokių dovanų bet paskiausios žinios praneša, kad bus jau surinkta du kart tiek. Visi suaukauti daiktai bus nusiunčiami Olandijon, o iš ten Belgijon. Vokiečiai šitų jau rubų nebeima nuo belgų.

Pynėjų streikas. — Jau bus 3 savaitės laiko kaip pas pynėjus (reed workers) nebėra ramybės. Visi išnauje organizuojasi prisirašydami prie „International Union of Labor" ir reikalauja 30 tą nuošimčio taipgi ir unijos pripažinimo. Dabar streikuoja keturios dirbtuvės, bet tikisi kad ir likusių dirbtuvių darbininkai išeis reikalaudami to pačio ir kaipo pagalba, kad greičiaus pavengus darbdavius darbininkų reikalavimams pasiduoti.

P. Aukštikalnis.

Sorkės jau čia. — Didžiausias pasaulyje Barnum ir Bailey Circus jau atvyko New Yorkan ir pradėjo savo perstatymus Madison Square Garden Teatre nuo 25 d. kovos. Sunku butų aprašyti viską, kas tenai rodoma. Gražiausiu veikalu bene bus arabiškos pasakos „Aladinas ir jo stebuklingoji lempelė" atvaizdinimas. Sorkių menadžieriai yra išleidę virš milijono dolarių ant šio veikalo ir todel perstatymas, o ypač drabužiai ir žiurinai, stačiai žavėja žiurėtojus. Šis veikalas yra pirmutinis bandymas atvaizdinti chinų gyvenimą. Be jo per tris valandas su viršum bus rodomi įvairių-įvairiausi stebėtini dalykai: meškos jodinės ant dviračių ir čiužž ant ...tukų; geriausiai Europos jotinėkai rodys ką galima daryti jojant ant arklio. Žvėrinčiuje šįmet randasi keletas naujų žvėrių išnokintų ir laukinių. Taipgi yra daugelis naujų klaunų ir keistai apsigimusių žmonių.

Sorkės neilgai viešės New Yorke.

W.S.S.
WAR SAVINGS STAMPS
ISSUED BY THE
UNITED STATES
GOVERNMENT

Gal pameni iš lietuvių istorijos kaip musų bočiai-kareiviai kritus savo vadui kovoje jam supildavo rieškučion didžiausį milžinkapį. Tai ką daro vienybė ir dauguma!

Dėdė Samas, kurio žemėje tu radai prieglobą nuo autokratijos siautimų, dabar randasi mirtinoje kovoje už demokratijos idealus ir kviečia tave jam pagelbėti perkant KARĖS TAUPYMO ŽENKLELIUS, kurie gaunami kiekvienoje pačto stotyje, banke, didžiose krautuvėse. Atmink jo balsą, kuomet turėsi liuosą kvoterį kišenėje!

Visuotino Amerikos Lietuvių SEIMO

Delegatu Paveikslas

TIKTAI DOLARIS

Paveikslas labai gražiai ir aiškiai yra nuimtas. Šis paveikslas tai istorinė atmintis pirmutinio Lietuvių Visuotino Seimo paveikslas ir gražus kambario papuošimas, butinai turėtų rasties pas kiekvieną buvusį delegatą ir šiaip vientautį. Kaina labai pigi vos tik $1.00. Pinigus siųskite Money Order arba indėkite dolarinę į paprastą konvertą ir pasiųskite, adresuodami

Fotografas J. GINKUS

499 Grand Street, Brooklyn, N. Y.
(16)

GERA PROGA PADARYT PINIGUS

Norintieji padaryt pinigų ir netingi dirbti, lengvai tą gali atsiekti nusipirkdamas šią groserną, kuri randasi labai patogioj vietoj, apgyventoj lietuvių ir lenkų. Šis biznis yra varomas šioj vietoj per 20 metų. Apyvarta daroma nuo $700.00 iki $800.00 į savaitę. Priežastis pardavimo turiu du biznius ir vienam labai sunku abu du biznius apžiurėti. Pasisekimas yra gvarantuojamas, nes visi apielinkės gyventojai šitą vietą gerai žino nuo daug metų.

Norintieji kreipkitės prie savininko.
K. BUNDONIS
53 So. 2nd Str., Brooklyn, N. Y.
(13)

LINKSMŲ VELYKŲ!

Artinasi Šventos Velykos, kiekvienas siunčia pasveikinimą-kortelę vaikinas mylimai merginai, mergina — savo mylimam, draugas-draugui, giminiai ar pažįstamui. **Pasiųsk lietuvišką atvirutę.** Aš užlaikau daugybę gatunkų atviručių visos spalvuotos. Tai gražiausias atminimas ant švenčių. Viena už 5 centus, 6 atvirutės už 25c. Taipgi užlaikau įvairių knygų, rašomų plunksnų, pypkių ir taip toliau. Visuomet kreipkitės pas

A. STRUMINSKAS
184 Grand Str., Brooklyn, N. Y.

Reikalingi darbininkai (laborers), Locksmiths, Solderers, turintįs prityrimo prie Blow Torch. Taipgi ir vaikų nuo 16 iki 18 metų išsimokinimui gero amato.

L. FRANK
118 Freeman Str., Brooklyn, N. Y.
(14)

Lietuviška valgykla. — Daro vakarienes pagal Europos madą, norintįs atsikreipkite pas Mrs. Luts 119 So. 1st Str., Brooklyn, N. Y. (ant pirmų lubų).

P. S. — Norinčios lietuvės išmokti gerai valgius pagaminti, atsišaukite pas mane, aš duodu pilną pamokinimą.
(14)

Dramatas keturiuose veiksmuose, plačiai praskambėjęs po Lietuvą ir Ameriką. Jis nereikalauja rekomendacijos. Jau baigia išpirkti antrą laidą. Prekė .... 20 centų.
VIENYBĖ LIETUVNINKU"
120 Grand Str. Brooklyn, N. Y.

Dr. W. R. Bruyere

Specialistas
Reumatizmo ir kitų kroniškų ir nervų ligų
122 Flatbush Av.,
Tel. Main 7955
Brooklyn, N. Y.
Šale Long Island elevetoriaus stoties. Visi gatvekariai praeina pro ofisą

— : Valandos : —
Šiaip dienoms nuo 9 val. iš ryto iki 8:30 v. vakare
Šventadieniais nuo 10 iš iki 1 val. po pietų.
Pėtnyčioms visai uždaryta
Del moterų —
Moteris patarnautoja.

Ką Išrasti ?

Tai yra lietuviška knygutė išleista, kurioje yra apie 400 išradimų, kurie gali buti reikalingi, likosi išduoti ant reikalavimo ir del naudos LIETUVIŲ IŠRADĖJŲ. Iš knygutės dasižinosite kokį pelną išradimai atnešė ir dar gali atnešti. Jeigu manote apie išradimus, tai rašyk šiandien Lietuviškai reikalaudamas knygutės, kurią išsiųsime DYKAI.

AMERICAN EUROPEAN PATENT OFFICES, Inc.
256 Broadway, New York, N. Y.

Pavasaris jau čia, taipgi sykiu ir puikųs čeverykai del kiekvieno šeimynos nario.

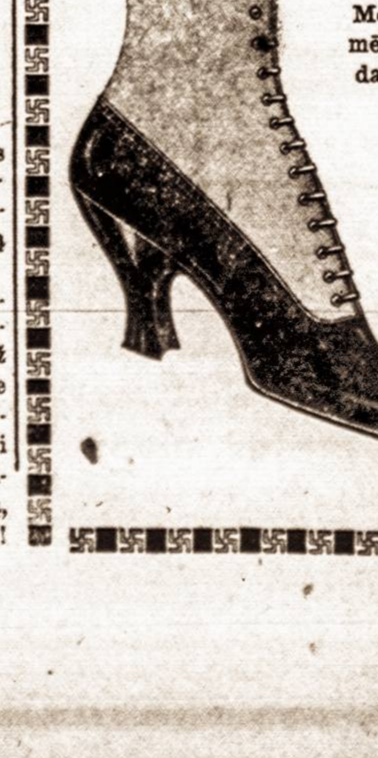

Paveikslas parodo du sezono pasirinkimu. Gražumo pageidavimas yra labai senas paprotis. Mes stengiamės šį pageidavimą užganėdinti.

Musų kompletas pavasarinių ir vasarinių čeverykų ir šliperių (oxfords) yra pilnas. Ateikit ir pats sau persitikrinkit.

ALBAUM ir GOODMAN
344 Grand St., B'klyn, N. Y.
(arti Marcy Ave.)

PAIN-EXPELLER

tai kiekvienos šeimynos geriausis draugas, kuris tikrai pagelbi nuo visokių kentėjimų ir skausmų.

Dabartinės gyvenimo aplinkybės privertė mus pabranginti iki 35 centų mažą buteliuką ir iki 65 centų didelį.
Pilnai tikėkite, kad gausite visada tą senai išbandytą gyduolę tokio pat gerumo ir pagelbingumo. Nesiduokite apgaut suklastuotais vaistais, parduodamais už pigesnę čienią.
Šią seną tikrą gyduolę gausite visuomet tokiame pakelije, kaip čia parodyta. Pirkdami žiurėkite, kad butų ant pakelio ženklas „INKARAS" ir žodis „LOXOL," o taipgi musų pavardė.
Tikrasis PAIN-EXPELLERIS parduodamas visose aptiekose. Galite gauti ir tiesiog iš mųs. Patariame pirkt buteliuką už 65 centus, nes jame yra gyduolių dvigubai daugiau, negu už 35 centus.

F. AD. RICHTER & CO.
74-80 Washington Street, New York

Kada nori gauti gerą fotografiją su gyvu panašumu ir kuri laikys metus, eik pas plačiausiai žinomą artistą fotografistą

STRAUSS

PHOTO ART STUDIO
301 GRAND STREET
BROOKLYN, N. J.
kampas Havemeyer Gt. Viršuj Plaza teatro
SPECIALIŠKAI!
Del skaitytojų šio laikraščio („Vien. Liet.") 6 gražios fotografijos ir 1 malevotas portretas už 75c. Tik šį mėnesį
Atsinešk šį apgarsinimą su savim.

THE LACKAWANNA

Parankiausei geležinkelei Europon keliaujantiems. Linijos sueina prie Trans-Atlantiškųjų laivų. Nebrangiai perdavinėja bagažą ir perveža pasažierius.

The Road of Anthracite
(Kietųjų anglinių kelias).
Trumpiausis kelias į Buffalo.
Tiesiai į Scrantoną ir Anglių Sritį.
Tarpe New Yorko ir Buffalo penki traukiniai kasdien.
Tarpe New Yorko, Chicago ir Vakarų keturi traukiniai kasdien.
Tarpe New Yorko, St. Louis ir Pietvakarių, kasdien.
Tarpe visų vietinių Punktų nuolatinis ir parankus susinešimas.
Artymesnių informacijų apie kainas, traukinių begiojimą, etc., kreipkitės pas savo vietinį agentą arba rašykite pas:

Lackawanna Railroad

George A. Cullen,
Passenger Traffic Ma
90 West Street, N. Y.

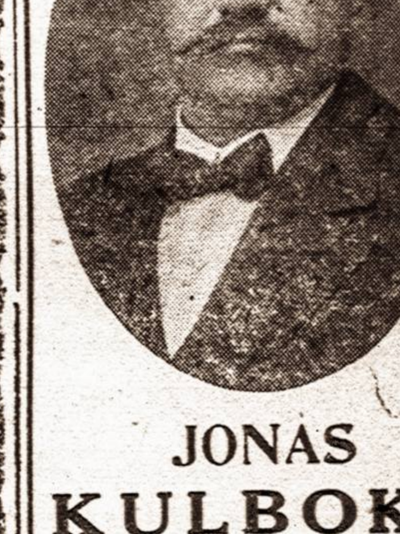

JONAS KULBOK
Visu Draugas
291 Wythe Ave.
Kampas So 1-st Str.
BROOKLYN, N. Y.
Tel. 279 Greenpoint.

SAULE
THE SUN.
Du-kart nedėlinis laikraštis
seniausias lietuviškas laikraštis visoje pasaulėje.
IŠEINA kas UTARNINKĄ ir PĖTNYCIĄ
Prenumerata kaštuoja:
Amerikoj Ant viso meto $2.50
Ant pusės meto $1.25
EUROPOJE Rosijoje ir Lietuvoje $3.50
Anglijoj ir Skotlandijoj 15 sh.
Prusuose 15 markių.

Priek tam pilnai užsimokėję skaitytojai kas metas gauna DOVANĄ puikų Kalendorių.
Adresavokite:
W. D. Boczkowski & Co
520-522 W. South Al.
MAHANOY CITY, PA.

PIRMAS LIETUVISKAS
Fotografistas ir Maliorius
Geras darbas.
Vidutiniška čienia
G. BENSON,
328 Bedford Ave. Brooklyn, N. Y.

Bell Phone, Dickinson 3995 M.
Dr. Ignotas Stankus
1210 S. Broad St., Philadelphia, Pa.
Physician and Surgeon (lietuvis gydytojas ir chirurgas pabaigęs Indianos Universiteta) Gydo visokias ligas vyru, moterių ir vaikų. Daro operacijas.
Ofiso valandos: 9-11 rito. 2-4 po piet. 7-9 vakaro. Nedelioms; 9-11 rito 1-4 po piet.

— NEPAMIRŠKIT —
Tautiško Namo,
Extra, parankiausia Salė veseilioms,
Baliams, Teatrams ir mitingams.
Skanųs užkandžiai ir nakvynė.
A. RAZUTIS
101-103 Grand Str. Brooklyn, N. Y.
Telephone 1470 Greenpoint