DEC 20 1918
Research Dept.
N Y Public Library
476 Fifth Avenue

Insteigtas 1886
„VIENYBĖ LIETUVNINKŲ"
SAVAITINIS LAIKRAŠTIS
Eina Seredomis, Brooklyn, N. Y.
METINĖ PRENUMERATA:
Suvienytose Valstijose....$2.50
Kanadoje 3.00
Visose kitose viešpatystėse 3.50
Prenumerata apmokama iš kalno.
Prenumeratos metas skaitosi nuo dienos užsirašymo, ne nuo Naujų Metų.
Apgarsinimų kainų klauskite laišku:
Adresas:
J. J. PAUKSZTIS & CO., Inc.
120-124 GRAND ST.,
BROOKLYN, N. Y.

VIENYBĖ LIETUVNINKŲ

Established 1886
„VIENYBĖ LIETUVNINKŲ"
THE LITHUANIAN WEEKLY
Published Wednesdays
at Brooklyn, New York.
YEARLY SUBSCRIPTION RATES:
In United States $2.50
To Canada 3.00
To all other Foreign Countries 3.50
Advertising rates on application.
Address:
J. J. PAUKSZTIS & CO., Inc.
120-124 GRAND ST.,
BROOKLYN, N Y.

NO. 51. BROOKLYN, N. Y. GRUODŽIO (December) 18 d., 1918 M. METAI XXXII.
(Telephone 2427 Greenpoint) Entered As Second Class Matter Oct. 23, 1907. At The Post Office At Brooklyn. N. Y. Under Act of March 3rd 1879. (Telephone 2427 Greenpoint)

Published and distributed under permit (No. 641) authorized by the Act of October 6, 1917, on file at the Post Office of Brooklyn, N. Y.
By Order of the President, A. S. Burleson, Postmaster General.

PORTUGALIJOS PREZIDENTAS NUŠAUTAS

SVEIKINAME SU KALĖDŲ ŠVENTĖMIS
visus musų bendradarbius, skaitytojus ir rėmėjus „VIENYBĖS LIETUVNINKŲ"
REDAKCIJA IR ADMINISTRACIJA.

Subatos vakare tulas Jeetne tris kartus šovė į Portugalijos Prezidentą Paes. Minia šovėją nulynčiavo.

Neprigulmingi socialistai atsisakė iš Vokietijos komisarų Tarybos. Liebknechtas paskelbė savo programą, panašią į Rusijos bolševikų. Ji reikalauja, kad vienas proletaras viską valdytų.

Sakoma, Leninas norįs nuo valdžios atsisakyti, tik kiti bolševikai nenori.

Ameri kiečiai su anglais bei francuzais jau apėmė Rheino upės kraštą. Paliaubos pailgintos dar ant vieno mėnesio.

Lietuvos neprigulmybės klausimas svarstomas Suv. Valstijų senate.

Kalėdos netoli. Ar jau davei Lietuvai dovanėlę?

Visokios Žinios

PREZIDENTAS FRANCIJOJE

Paryžius. — Prezidentas Wilsonas laimingai nuvyko francuzų uostan Brestan, 13 d. gruodžio. Čia jis buvo iškilmingai priimtas. Manoma, kad jis atlankysiąs amerikiečių kariumenę ir nuteriotus Francijos kraštus. O po to dalyvausiąs Taikos Konferencijoje, kuri buk atsivers 17 d. gruodžio.

Yra žinios, kad Prezidentas atlankysiąs ir popiežių bei Italiją.

VOKIETIJA TURĖS SUMOKĖTI 120 BILIJONŲ

Bristolis, Anglija. — Premjeras Lloyd George kalbėdamas dideliame susirinkime pasakė, kad Vokietija turėsianti atlyginti sąjungiečiams jų iškaščius su 120 bilijonų dolarių. Prieš karę esą Vokietijos turtas siekęs nuo 75 iki 100 bilijonų dolarių. Tokiu budu, nors visas vokiečių turtas butų pagrobtas, vistik sąjungiečių bila nebutų pilnai apmokėta. Todel Lloyd George ir sakęs:

„Vokietija turės mokėti tiek, kiek tik įstengs."

ANGLIJA PASKENDUSI SKOLOSE AMERIKAI.

Dundee, Škotija. — Amunicijos ministeris, W. Churchill, kalboje čionai užreiškė:

„Finansų klausimas darosi kaskart rustesniu. Mes nuslėgti didelės skolos, šešius septintdalius kurios mes turime patys sau susimokėti. Visos sunkenybės surištos su taja dalia galima išrišti musų šalyje, bet musų skola svetur suteikia rimto galvojimo. Mes sunkiai paskendę skolose Amerikai. Tai šaliai mes nusiuntėme 2 bilijonu dolarių pinigais, ir tarp 4 ir 5 bilijonų dolarių įvairiom vertybių popieromis. Ir palukanos ant tų pinigų kartu su praradimu pelno ant popierų užverčia ant musų sunkią naštą ateičiai. Tą naštą mes prisiėmėme ne musų pačių labui, bet gerovei sąjungiečių ir Rusijos."

KONTR-REVOLIUCIONIERIŲ SUOKALBIS NENUSISEKĖ BERLINE.

Berlinas. — Grafas Matuška, buvęs Lietuvoje valdininku, baronas Reinbaben, buvusis Prusų finansų ministeris ir kiti aristokratai sumanė nuversti Vykdomąjį Komitetą Darb. ir Kar. Tarybos. Tam tikslui jie suagitavo kareivius, sakydami, buk spartakiečiai valdą tą komitetą ir norį nuversti Eberto valdžią. Sukelti kareiviai pradėjo maršuoti į Eberto palocių, o tuom tarpu kitas burys įžengė Komiteto buveinėn ir pranešė, kad Vykd. Kom. suareštuotas. Vėliaus išsiaiškino, kad arešto prisakymas buvęs kas-žin kieno duotas per telefoną. Tuom tarpu kitas asmuo inbėgęs spartakiečių mitingan sušukęs: „Kontr-revoliucija prasidėjo. Vykd. Komitetas areštuotas. Bėgkim gelbėti!" Tuoj susidarė tukstantinė minia su raudonom vėliavom, kuri šoko maršuoti irgi pas Ebertą su šauksmais „Pakarti Ebertą!" Bet gvardiečiai pamatę tokią minią einant pro jų barakus, nutarė ją neleisti. Šiai veržiantiės pirmyn, buvo išnešta kulkosvaidžiai, kurių ugnis užmušė bei sužeidė apie šimtą žmonių ir išsklaistė minią. Potam susirinkę kareiviai, iškėlė ovacijas Ebertui ir viskas ramiai užsibaigė. Už kelių dienų kabinetas pašaukė Berlinan daugybę gvardiečių bei pėstininkų iš karės lauko, kurie atvėsino spartakiečių ir aristokratų jausmus. Sakoma, kad Darb. ir Kar. Tarba veik visai nustojusi galės Berline.

LIEBKNECHTO PASEKĖJAI NORI KRAUJO IR REVOLIUCIJOS.

Zurickas. — Žinios čionai gaunamos praneša, kad spartakiečiai darbuojasi it pašėlę, kviesdami žmones sukilti. Jie laiko tankius mitingus, kuriuose ėda dabartinę valdžią kiek tik gali. Jų organas, Raudonas Vėlukas rašo didelėms raidėms sekantį pasergėjimą darbininkams: „Bukite prisirengę, ba kareiviai kurie grįžta Berlinan, grįžta su kontr-revoliucijos tikslais." Spartakiečiai, kur tik gali grobia ginklus.

SOLFAS ATSISAKĖ IŠ URĖDO

Berlinas. — Dr. Solfas, svetimų dalykų ministeris, atsisakė iš vietos ir jo rezignacija priimta. Priežastis atsisakymo — nesutikimas su nepr. socialistais.

Dabartinė valdžia nemano pavelyti reichstago atidarymą. Cenzura Vokietijoje visai panaikinta. Laiškai peržiurimi tik del to, kad nepraleisti pinigų išsiuntimo iš šalies.

ESTAI LAIKOSI PRIEŠ BOLŠEVIKUS.

Stockholmas. — Baltijos provincijų atstovai, kurie čia turi savo buveinę, apturėjo telegramą iš Estijos, kuri praneša, jog frontas laikosi prieš bolševikų užpuolimą, bet jaučiasi trukumas ginklų bei amunicijos.

Rusų karlaiviai esą apšaudę jurių pakraščius nuo Narvos iki Assarės bet visi bandymai išsėsti buvę sutriuškinti. Bolševikai užėmę Neuhausen, į vakarus nuo Pskovo.

Atstovai sako, kad padėjimas reikalaująs greitos pagalbos ginklais ir žmonėmis.

BOLŠEVIKAI IR VOKIEČIAI PRIPAŽĮSTA ESTIJĄ

Amsterdamas. — Bolševikų valdžia pripažino Estijos nepriklausomybę ir josios Tarybų Respubliką. Tą patį padarė ir Vokietija.

POPIEŽIUS SU SAVO YLA

Milanas. — Vatikanę pasakojama, buk popiežius Benediktas Penkioliktas panaudos Prezidento Wilsono atsilankymą Vatikane 23 d. gruodžio, idant pasiulyti jam naują sumanymą apie sutaikymą popiežijos ir Italijos kaslink popiežiaus reikalavimo turėti ir šiek tiek svietiškos valdžios. Popiežius esą prašysiąs S. V. pagelbėti, idant Taikos Konferencija jo sumanymą priimtų.

Žmonių valdymas mat visiems kvepia.

DVYLIKA ŠNIPŲ NUŠAUTA ANGLIJOJE.

Londonas. — Laike karės čionai nušauta 12 šnipų. Buta ir keliu moterų, bet tos mirties smė tapo pakeista ant kalėjimo visam amžiui.

SUOMIJA GAUS MAISTO NUO HOOVERIO.

New Yorkas. — Suomijos atstovas rupinąs apie tos šalies maistą, p. Valkeapaa, pranešė, kad Suomija bus intraukta skaičiun tų šalių, kuriom Hooveris dalins maistą: Suomija to prašė 4 d. gruodžio, o už savaitės gavo atsakymą, jog bus siųstas sekantis maistas: iš Švedijos ir Danijos Suomija gauna tuoj 11 tukst. tonų grudų. Potam iš S. V. stačiai gauna 10 tukst. tonų. Gi beto kas mėnuo Suomijon bus siunčiama po 1,000 tonų cukraus ir po tiek pat riebalų.

Kada musų „dvi" Tarybos pranešė tokią linksminančią žinią apie badaujančią Lietuvą

LENKAI PRAŠO SAVO KAREI. VIŲ NUO AMERIKOS

Paryžius. — Gen. Pilsudskis, lenkų karės ministeris prašė maršalo Foch induoti Prezidentui Wilsonui sekantį laišką:

„Lenkų armijos, kurios vaduesmu, varde turiu garbę prašyti Jusų maloniai sutikti atleisti lenkų pulkelius esančius po Amerikos vėliava Lenkijon kaip galima greičiau. Ten jie bus intraukti lenkų armijon."

(Anksčiau tapo pranešta, jog lenkų kareiviai jau sėdo Havro uoste, Francijoje, ant laivų idant plaukti Danzigan, iš kur jie apims Poznanių bei Sileziją).

JUGOSLAVAI JUNGSIS SU SERBIJA

Washingtonas. — Jugoslavai padavė oficialę žinią šios šalies valdžiai, kad kroatai, slovėnai ir serbai mano sudaryti vieną Jugoslavų valstybę, kuri priešinsis italų pasigrobimui slaviškų žemių.

KAIP ŽMONĖS MIRŠTA RUSIJOJE.

Londonas. — Bevieliu telegrafu tapo pranešta, kad kunig. Nikalojus Nikolaevičius, buvęs rusų armijų vadas, dabar veda kažokų burį ir užlaiko štabą netoli Ekaterinoslavo, Pietų Rusijoje.

Ši žinia tik parodo, kaip toje stebuklingoje Rusijoje žmonės miršta po kelis syk ir vėl iš numirusių prisikelia: Bolševikams pagrobus valdžią Nikalojus nusikraustė Jalton, kur buvo pranešta, jį jureiviai nužudę. Vokiečiams užėmus Krimą, jie esą sučiupę ir Nikolą. Paskui jis pasirodė Kieve prie Skoropadskio valdžios. O dabar mat dulkinasi su bolševikais.

KALĖDŲ DIENOJE
25 d. Gruodžio
„VIENYBĖ LIETUVNINKŲ" OFISAS IR REDAKCIJA BUS UŽDARYTI

SVEIKI
Sulaukę Šv. Kaledų
ir
Laimingų Naujų Metų
Lietuvos Atstatymo Bendrove

LIETUVOS ATSTATYMO BENDROVĖS KAMPELIS

TAIKA ARTINASI

Jau viskas rengiama prie taikos. Jau kariavę šalįs likviduoja visus karės darbus ir taikon rengiasi. aikos Konferencijon nuvyko ir prezidentas Wilsonas, kad tenai ilgų metų taikai pamatus uždėti. Po to prasidės naujas gyvenimas ir naujai bujos.

Lietuva Taikos konferencijoje bus apspręsta Neprigulminga ir Neprigulmingai Lietuvai bus užtikrinta ilgų metų taika. Lietuvoje prasidės tverties naujas gyvenimass: turės tverties kultura, pirklyba, pramonė ir žemdirbystė.

Ir mes rengkimės prie taikaus gyvenimo. Išgriautoje Lietuvoje atstatyti visą šalies gyvenimą turime rupintis išlaiko.

Kada Versailėje atstovai šalių užbaigs tarybas tuomet mes turime turėt surinkę milijonus dolarių atstatymui.

Rengkimės dabar, nes taika ar tinasi ir mus šalis, išgriauta ir nukankinta, laukia greitos pagalbos.

Lietuvos Atstatymo B-vės Rolė Lietuvos Atstatyme.

Permatę reikalą rengtis prie Lietuvos Atstatymo Amerikos lietuviai sutvėrė Lietuvos Atstatymo B-vę, kurios uždaviniu yra:

Išanksto surinkti pinigus Lietuvos Atstatymui ir prigelbėti Lietuvoj atsistatyti, užvesti pirklybą su svetimomis šalimis.

Lietuvos Atstatymo B-vė rupinsis tą darbą atlikti su pagalba gerų tėvynainių.

Lietuvos žmonės išgirdk apie Lietuvos Atstatymo B-vės suorganizavimą tuoj labai nudžiugo ir spaudoje savo labai didžiai šį darbą apvertino.

Iš to aišku, kad Lietuvos Atstatymo B-vės rolė atstatyme šalies labai svarbi.

Atstatykite Lietuvą

Visi pulkime Atstatyti Lietuvą. Tik tuoj įstokite į Lietuvos Atstatymo B-vę, nes tuom budu geriausiai galima prigelbėti atstatyti Lietuvą.

Lietuvos Atstatymo B-vės šėrai yra Lietuvos Atstatymui paskola. — Lietuvos Atstatymo šėras kainuoja $10, bet pirkti negalima mažiau, kaip penkis.

Lietuvos Atstatymo Bendrovė dabarties moka 4 nuošimčius, — mokės ir **daugiau kuomet apyvarta pasididins.**

Pinigus galima atgauti parduodant šėrus kitam.

Lietuvos Atstatymo B-vės šėrai kįla vertėje.

Lietuvos Atstatymo B-vės šėrus galite mokėti Liberty Loan Bondsais ir mes imam juos už tą pat vertę, kokią jųs mokėjote.

Nelaukite lig bus pervėlu, bet dabar rupinkimės — **atstatyti Lietuvą.**

LITHUANIAN DEVELOPMENT CORPORATION
320 Fifth Av., New York, N. Y.

Lietuvos Atstatymo Bendrovė bujoja!

Pereitą savaitę Lietuvos Atstatymo B-vė pasivarė gana daug pirmyn. Per keturias dienas inplaukė $8,980.00 ir dabar jau išviso sukelta $88,550.00 kapitalo.

Ligi naujų metų beliko sukelti $11,450.00 ir liko parduot 1145 šėrai.

Atstovai ir Lietuvos likimu besirupiną tėvynainiai tuoj papirkite likusius šįmet parduoti šėrus.

Ingaliotiniai darbuojasi išsijuosę

Lietuvos Atstatymo Bendrovės ingaliotiniai darbuojasi kiek tik ingalėdami po visas žymesnes kolonijas.

Štai p .A. S. Trečiokas iš Newarko jau pardavė 446 šėrus, p. P. J. Lalas iš Amsterdam, N. Y. jau iškovojo antrą vietą parduodamas 356 šėrus, p-lė J. M. Baltrukoniutė iš Cleveland, O. kol kas pralošė antrą vietą, bet delto užsilaikė trečioje vietoje parduodama 270 šėrų. Reikia tikėtis, kad p-lė Baltrukoniutė dar pasistengs atgauti savo pirmesnę poziciją ir girdėjom energingiau pradėjo darbuotis. Ketvirtą vietą užėmė p. A. P. Osteika iš Waterburio parduodamas 242 šėrus, penktą palaiko p. K. A. Abyshell iš Detroit, Mich. parduodamas 80 šėrų.

Brooklyne ofensyvą pradėjo **J. Ambraziejus** ir pažadėjo pralenkti A. S. Trečioką. Nors dabar p. Ambraziejus dar turi 60 šėrų, bet surink daug daugiau.

O kaip su Wilkes Barre, Pa.? Ema gandai, kad Wilkes-Barriečiai didelius jau darbus atliko, bet ikišiol mažai te-girdime nuo ingaliotinių Alensko, Vnukausko, ir k. Wilkes Barriečiai pasirodykite!

Kas išloš?

Kontestą išloš tas, kas darbuosis daugiau. Darbuosis dar daugelis ingaliotinių nėra pranešę ir prisiuntę visų parduotų šėrų, todel visai nestebėtina, kad gali pralošti pirmieji, o išloš kuris nors pasidarbavęs daugiau iš tų, kurie išrodo dabar atsilikusiais.

Taigi visi prie darbo!

KAS IŠLOŠ?

LITHUANIAN DEVELOPMENT CORPORATION
320 Fifth Av., New York, N. Y.

NAUJA RESPUBLIKA KAUKAZE.

Berne. — Čionai pasirodė tulas kunigaikštis Sumbatonas, kuris sakosi, esąs pilnateisis ingaliotinis gruzinų respublikos Kaukaze. Anot jo, toji respublika turi apie 3 milijonus gyventojų, iš kurių 75 nuošimtis moka skaityti bei rašyti. Ji beto užlaiko kariumenę iš 25 tukstančių vyrų, prityrusių karėse su bolševikais ir turkais. Respublika esanti priešinga bolševikams ir eina progreso keliu, nes įsteigė savo tautišką universitetą Tiflise.

Iš Amerikos

AMERIKIEČIAI NEREIKALAUS JOKIŲ KONTRIBUCIJŲ

Baltimore. — Laivyno sekretorius Daniels, kalbėdamas Pietų Vaizbininkystės kongresui, užreiškė, kad Amerikos atstovai Taikos Konferencijoje nereikalausią nieko iš žemių ar kontribucijų ir tik prisimygę varysis „idant taikos sutartyje rastųsi tokie posmai, kurie mažoms tautoms suteiktų tokias pat tiesas, kokiomis dabar didžiosios naudojasi, ir kurie neduotų vietos išbujoti pykčiavimams, galintiems iššaukti kitą karę."

NORI, KAD VALDŽIA LAIKYTŲ GELŽKELIUS DAR 5 METUS.

Washingtonas. — Sekretorius McAdoo rekomendavo kongresui palikti gelžkelius valdžios rankose dar 5 metus. Tas išskirtų juos iš politikierių rankos, duotų šaliai progą pamatyti, kuri geresnė tvarka: valdžios ar kompanijų, ir tuomi užvestų mintį apie galutiną išrišimą gelžkelių klausimo.

Toks pasiulymas, žinoma, sukėlė kone visus senatorius, turčius ir tam panašiai, kurie šaukia: „Tai but žingsnis prie valdžios gelžkelių savininkystės!"

SENATORIUS KLAUSIA VALDŽIĄ APIE RUSIJĄ.

Washingtonas. — Senatorius Johnson, republikonas iš Kalifornijos, pareikalavo Senate idant valdžia paskelbtų aiškų nurodymą savo politikos Rusijoje. Dabar, sako senatorius, mes šaudom rusus kur tik galime Rusijoje, o rusai pliekia mus, nors karė tarp S. V. ir Rusijos nėra paskelbta. Jis beto kaltino Komitetą Visuomenei Informuoti už susuk tas žinias apie Rusiją.

TEISMAS ANT SOCIALISTŲ

Chicaga. — Šiame mieste prasidėjo teismas ant Bergerio, socialistų kongresmano iš Milwaukee, Germerio, partijos sekretoriaus, W. Kruse, Jaunųjų Socialistų Lygos sekretorių, ir kitų. Visi jie kaltinami kėlime pasipriešinimo drafto įstatymams. Esą jie norėjo intaisyti požeminį gelžkelį iš S. V. į Meksiką, kuriuo slekeriai galėtų naudotis. Taippat jie dalinę įvairią kurstančią literaturą.

INFLUENZA ATGIJA.

Washingtonas. — Vyriausias Gydytojas pasergsti šalies gyventojus, kad influenza visai dar neužbaigė savo darbą ir todel visi turi saugoties. Ypač reikią nečiaudėti ir nekosėti be skepetukės bei reikalauti, idant kiti panašiai elgtųsi.

KORESPONDENCIJOS

NEWARK, N. J.

Lapkričio 28 d. susirinkę keletas L. Atstatymo Bendrovės šerininkų nutarė atidaryti krautuvę — grosernę ir bučernę. Tam tikslui išrinkta valdyba. Taipgi ta krautuvė bus ant šėrų. Šėro vertė nustatyta $25.00 ir vienas žmogus neturi teisės pirkti daugiau kaip 4 šėrus. Nutarta inkorporuoti ant $25,000.00. Agitacijai šio dalyko nutarta suruošti mass-susirinkimą. Geistina, kad lietuviai kuodaugiausiai išpirktų šėrų.

Šiam bizniui yra reikalingas vedėjas. Atsišaukti reikia pas sekretorių p. A. S. Trečioką, 319 Walnut Str., Newark, N. J. Bet jei neatsilieps tam tikras tinkamas vedėjas, tai p. M. Miškinis (vienas dabartinių direktorių) paims tą vietą. Jis patyręs tą visą reikalą ir dabar dirba amerikoniškame biznyje už gerą atlyginimą. Taigi jis nenorėtų jį apleisti. **A. S. Trečiokas,** sekr.

ELIZABETH, N. J.

Lietuvos Neprigulmybės Gvardija smarkiai veikia. Štai jų telegramai: —

1). Rytinio fronto sunkioji artilerija, oficierai F. Savickas ir R. Dziovalis muša telegramu į generol ofisą, 79 Wall Str., buk Ripley Pl., Inslee Pl. ir Clark Pl. dar nei trečdalis neužimta, o jau paėmėm $350.00. Vyrai!...

2) Vidurinį Portą Pine Str., bombarduoja oficieras V. Senkus, B. Kopustaitis. Jau paėmėm $152.70.

3) Bond Str., tvirtovė jau kone užimta su $159.25, per oficierius J. Gausį ir A. Mažiulį.

4) Barabanščikų batalijonas: J. Budris, A. Madvay muša Magnolia Av. portą. Paėmėm $26.50. Mažai!...

5) Lengvoji artilerija 1st Str., jau kone paimta per oficierius J. Markuną, J. Sunaitį $85.60. Jiedu jau dabar pradėjo bombarduoti Front Str tvirtovę. Gerų pasekmių.

6) Antsyk dvi tvirtovės muša Baway ir Great Elizabeth oficierai J. Vičias, F. Stulgis. Jau paėmėm $119.25. Jiedu nusiskundžia, buk jiems daug pagadinę amunicijos Newarko šmikštukų armija paėmus $73.00, bet tas nieko kis.

7). Štai staiga atbėga į generol ofisą musų fotografistas Jos. A. Ribinskas ir paleidžia šuvį su šimtine $100.00 ir sako: „aš dar nepasiduosiu." Bravo šaunus Lietuvos vyras!

8) Rengiama didelis ofensivas, kuris pradės šturmuoti ant visų portų, po vadovyste musų generolo D. Brazinsko — tai fėrai! Musų generolas sako, kad ir verkiant turime paimti $2,000. Pamatysime, bet su jais baikų nėra, tai užsispyrėliai. Na tai gerų pasekmių. Sutraukoj telegramai parodo — $993.55. Na, argi apsileis musų bankieriai? Šiaučiai? Kriaučiai? ir kiti biznieriai?!

Nemanoma, jie neapsileis, jie tik smaginasi.

Liet. Lais. Išgav. Kom. Sekr. —
A. P. Zailskas,
B. J. Barkauskas.

KEARNY IR HARRISON, N. J.

Jau buvo rašyta, kad „Lietuvos Sunų" draugija paaukavo penkis šimtus dolarių del Lietuvos Neprigulmybės, bet kadangi pereitas susirinkimas paprastas buvo, tai daugelis narių neatsilankė, tai buvo nutarta sušaukti nepaprastą susirinkimą, per atvirutes, kad visi atsilankytų, o jei kuris neatsilankys, tai negalės buti nei priešingas, nes didelė suma pinigų yra išimama iš draugijos iždo. Nepaprastas susirinkimas įvyko gruodžio 7 d. š. m. ir visų buvo nutarta išimti iš bankos penkis šimtus dolarių del Lietuvos neprigulmybės.

Laike susirinkimo, kiek tai buvo išreikšta patriotiškumo, kiek tai parodyta energijos, kiek tai karšto noro del apgynimo tėvynės, A. Jonaitis, savo kalboje pasakė: „Aš jau esu senas kareivis, mano sunus krito karės fronte, taigi ir aš gatavas stoti į Lietuvos kariumenę, jei ji tik butų. O dabar neturiu kuom paremti geriau, tai turiu dar vieną šimtą dolarių, tai aukauju ir tą ant Lietuvos aukuro."

Gerb. K. Mačiulis savo kalboje išsireiškė: „Aš esu senas Petrogrado Gvardijos kareivis. Aš tarnavau ištikimai Rusijai! O dabar aš trokštu stoti į kovą prieš Lietuvos priešus, ypatingai prieš užgrobikus lenkus. Kadangi aš išgirdau, kad šiandien bus „Lietuvos Sunų" draugijos susirinkimas ir kad bus svarstomi Lietuvos reikalai, kad bus aukau jama Lietuvos laisvei, tai-gi aš bėgau į šį susirinkimą kaip vilkas bei meška ant dumo, ir dabar aš dedu kiek galėdamas ant Lietuvos aukuro, paaukaudamas Liberty bondsą ($50.00)."

A. Norvaiša taipgi paskyrė Lietuvos laisvei Liberty Bondsą. Lai buna garbė Lietuvos sunams ir jų duosnumui.

Kearny ir Harrison koresp.

BRIDGEPORT, CONN.

Kuomet suskambėjo karės pabaigos varpas, musų kolonijos lietuviai kiek turėjo jiegų, subruzdo veikti rinkdami aukas Lietuvos politikos reikalams. Pasiryžo dirbti tautininkai, ir kartu leidosi darban katalikai. Tautininkai pamatę, kad dirba ir dešinėji srovė del Lietuvos laisvės, nusiuntė savo atstovus pas kunigą M. Pankauską kaipoh diktorių dešiniųjų, kad rinkimą aukų Lietuvos laisvės reiaklams subendrinti ir dirbti išvien. Kunigas nesutiko, atsakydamas, „kad dirbsime kas sau ir lenktyniuosime." Musų atstovai užreiškė kad panašiai elgianties reikia nesistengti kenkti vieni kitiems. Kunigas pasakė, „kad taip nedarys." Tautininkai, kaip visados, taip ir dabar savo žodį išlaikė, ir elgėsi, kad niekam nepakenkus, bet kad kuodaugiausiai surinkus piniguų, ir visus ragino aukauti į tą fondą, kuris jam geriau patinka. Su kunigu kaskita. Jis iš sakyklos nušvietė vidurinės srovės aukų rinkimą tokioje šviesoje, kad kunigų pasitikinęs bijotų aukauti, bet vis ką pašvęstų per kunigo rankas, klerikalų fondan. Daėjo iki to, kad iš sakyklos paliepė sunešti kvitas, kurias išdavė Neprigulmybės Fondo rinkėjai, o jis paža dėjo atimti auką ir perduoti Tautos Fondui. Neatsižvelgiant ant jokių persergėjimų nei persekiojimų iš kunigo pusės, žmonės aukavo, išsireikšdami: „Tautininkai daug triuso pridėjo prie Lietuvos išliuosavimo, ir pasistengs sutvarkyti musų šalį taip, kad kiekvienas butų prieinamas gyvenimas; jeigu pavesime kunigams, tai turėsime tokią tvarką, kaip dabar turime musų parapijose. Tautininkai pasijuto turį tokią didelę paspirtį iš visuomenės, pasiryžo stumti darbą pirmyn neatsižvelgdami ant nieko.

Lapkričio 24 d. 1918 m. vakare tautininkai surengė prakalbas, kad kuoplačiausia nušvietus dabartinio laiko svarbumą, ir pastumėti savo pasiryžimą pirmyn. Kalbėtojum pasikvietė inžinierių Vinikaitį iš New Yorko, ir advokatą E. Bukingham, amerikoną. Susirinkimą atidarė J. Sagevičius. Pirmiausia kalbėjo adv. E. Bukingham angliškai, nurodydamas, kad tik dabar atėjo valanda pasiliuosavimo iš svetimų vergijos, ir stoti lygiai su kitomis tautomis. Ragino, kad šiuom laiku lietuviai telktųsi vienybėn, ir kiek nors skirtų savo tautos reikalams, nes trumpoje ateityje to viso darbo vaisiai pasirodys, kuomet pamatysite savo vėliavą kartu su kitų tautų plevėsuojant. Amerikonui pabaigus kalbą, kalbėjo inž. Vinikaitis. Kalbėtojas aiškiai nušvietė visą politiškąjį veikimą nuo pat pradžios karės iki dabar.

Pirmiausia išėjo su auka p. Janonis paskirdamas $50.00, antras p. K. Ambražiunas $50, p. M. Vilkas $50, ponai Kairys ir Kairienė po $50, per abu sudaro šimtą. Ponas Z. Smilingis $200, J. Latvys $50, K. Andriušis $50, M. Sagevičienė $50, A. Stankevičius $50, J. Kazlauskas $50, M. Pakunas $50, pone Ragickienė $25, SLA. 51-ma kuopa $25, S. Pikturna $25, M. J. Vinikaitis iš New Yorko $25, P. Matakas $25, P. Mileris $25, S. Vaitkunskienė $10, Apšvietos Draugija $10, p. Novodvorskis $10, A. Simėnas $15, J. Jasieliunas $5, J. Masialiunas $5, K. Tamulevičia $5, J. Dailidauskas $5, J. Černauskas $5, Didžiojo Liet. Kun. Vytauto pašalpinė draugystė $100, A. Matulaičiutė $5, P. Adžgauskiutė $5, Ad. Plentavičius $5, A. Andriuškevičius $5, J. Mileris $5 P. Sagevičius $5. Yra dang aukavusių ir mažesnėmis sumomis, kurių vardai bus paskelbti kartu su aukomis.

Laike prakalbų socialistai-bolševikai pakėlė baisiausią „skandalą", kad tik kuomažiausia suplauktų pinigų Lietuvos reikalams. Pirmas pradėjo F. Aksinas.

Tą pačią dieną, tuojaus po mišių kunigas taipgi surengė prakalbas, kad kaip nors užbėgti tautininkams už akių, nes mat lenktynės aukose.

Lapkričio 19, 1918 m. atsibuvo Centralinio Skyriaus susirinkimas. Susirinkime tapo apkalbėta, ar dabar yra reikalas remti C. K., ar Liet. Nepr. fondas? Vienbalsiai nutarė, kad C. K. dar bą atidėti, o visas jiegas sujungti L. N. fondan. Turtas kokį turėjo C. K. skyrius, tapo perduotas L. N. fondan, ir visi nariai stojo darban.

Nors pradžia pasirodė gera, ir gal bus Lietuvai ant naudos, bet darbas dar nepabaigtas. Pasiryžimas ir stipri valia ima viršų, ir darbas Lietuvos išliuosavimo stumiamas pirmyn. **Saulius.**

WATERBURY, CONN.

Teatrališka draugija „Aušra" laikė savo susirinkimą 17 d. lapkričio. Susirinkimą atidarė pirm. J. J. Kurauskas. Susirinkimo vedėju išrinkta p-lė O. Griniutė. Paskui buvo priimtas protokolas ir priširašė prie dr-jos p. F. Straukus ir J. Radzevičius. Iš valdybos raportų nieko ypatingo nepasirodė. Kaslink chorvedžio, tai pasirodo, kad „Aušros" choras ingija kitą jauną gabų chorvedį p. P. Kalvelį. Pirmiau „Aušros" chorą dirigavo T. Bružauskas, kuris pasitraukė po pereito „Aušros" koncerto gegužės mėnesyje. Kiek išsižiurint, tai pasitraukimo priežastis labai menkos, apie kurias neapsimoka kalbėti. Iš kitos pusės negalima nutylėti, nei prieš nekuriuos „Aušros" narius, kurie savo pasielgimais ir privertė p. Bružauską pasitraukti, nors menkniekiais motyvuojant.

„Aušros" dr-jos nutarimai:

1) Nutarta palikti draugijos organu „Vien. Liet."

Organo prenumeratas atnaujins p. St. Leščius.

2) Po Naujų metų nutarta pastatyti scenon veikalą „Užburti turtai."

3) Nutarta švęsti Kalėdų Eglaitę. Suruošimui išrinkta komisija iš p-lės Griniutės, K. Spudžiutės ir p. P. Kiverio.

Aptarus apie draugijos reikalus ir veikimą nepamiršta ir tėvynės reikalai. Buvo nutarta, kad kiekvienas aušrietis užsidėtų mokestimi del išgavimo Lietuvai laisvės. Prisižadėjo mokėti kas mėnuo: P. J. Kiveris, St. Leščius, M. Pilkas, S. Pauletinas, K. Pilkas, J. J. Kurauskas, J. Kvaraciejus, D. Stankevičius, — po dolarį. Kiti po 50c.

Taipgi buvo pakeltas klausimas kas link Lietuvos Kalėdų eglaitės tai nutarta, kad kiekvienas pagal išgalę paaukautų ir p. J. Kurauskas išrinktas tam pasidarbuoti.

Tad prie darbo draugai aušrie čiai. Tegul musų aukos, musų darbai sutrauko retežius, kuriais suvaržyta Lietuva! Tegul prašvinta dangus ties musų tėvyne Lietuva! Ir tegul buna nepriguliminga ir laisva Lietuva.

„Aušros" org. **J. J. Kurauskas.**
561 N. Riverside St.,
Waterbury, Conn.

HARTFORD, CONN.

Gruodžio 1 d. SLA. 124 kp. laikė susirinkimą, kuriame perskaičius atsišaukimą iš SLA. C. Valdybos likosi paaukauta L. Neprig. fondan apie $200.00. Tie pinigai sudėti sekančiai: iš kuopos iždo $10.00. Paskui pp. J. Gudaitis, A. Volungevičius, R. eplikas, J. Blatinis, T. Valkevičius, O. Tumienė po $10.00. J. Grinienė, A. Pavilionis, A. Klimas, J. K. Šaltas, J. Grigaliunas, M. Grigaliunas, A. Kelnas po $5.00. S. Kripkiunas, K. Valackas — po $3.00. P. Nikalauskas, A. Mažiotas, M. Kiknevičienė, J. Gniužinskas, J. Pinkaitis — po $2.00. Kiti po dolarį. Taigi viso LNF. surinkta 135 d. Be to dar daugelis prisižadėjo aukauti, taip kad viso susidarys LNF. apie 300.00 dolarių.

Taipgi tame pat susirinkime prie SLA. kuopos likosi suorganizuotas mezliavos skyrius gelbėjimui Lietuvos.

Ateinantiems metams kuopos valdybon išrinkti: pirm. — T. V[illegible]vičius, vice-pirm. — A. Pavilionis, užrašų sekret. — V. Kisa, turtų sekr. ir kuopos korespondentu išrinktas J. Gudaitis. Kuopa vedama labai tvarkiai ir daug darbuojasi tėvynės ir lietuvių labui.

Katalikai-klerikalai savo fondan turi surinkę apie $3,000.

J. Gudaitis.

FORT ADAMS, R. I.

Kareivių balsas. — Čion kareivių stovykloje lietuvių yra mažai — tik keli. Bet mes kareiviai tarnaudami prakilnioje Suv. Valstijų armijoje negalime nepasidžiaugti iš to darbo, kokį dirba lietuviai del savo tėvynės Lietuvos. Mes pasiryžę atiduoti savo gyvastis už pasaulio ir kartu Lietuvos laisvę ir jaučiame, kad tai nebereikalingas mųs pasiaukavimas.

Vienok to neužtenka. Mes kareiviai nors mažai pinigų turime, vienok negalime neprisidėti prie visų lietuvių darbo už Lietuvos laisvę. Mes trįs kareiviai sudėjome: Vincas Daučiunas — $10.00. Petras Kisielis — $5.00 ir Martinas Palaikis $1.00. Viso $16 Tuos pinigus prisiunčiame Kalėdų Eglaitei į Lietuvos Neprigulmybės Fondą. Nors nedidelė tai auka, bet visgi keletas plytų pamatan musų tėvynės Neprigulmingos Lietuvos.

Vincas Daučiunas.

Nuo red. — „Money orderį" ant $16.00 gavome. Ačiu.

LOWELL, MASS.

Lapkričio 28 d. ALTS. 49 kp. suruošė vakarą. Buvo parkviestas iš So. Bostono kompozitorius M. Petrauskas ir kiti lošėjai dainininkai. Suvaidinta „Kaminakrėtis ir Maluninkas." Publikos buvo gana daug.

Lapkr. 30 d. p. A. Račiunas rodo krutomus paveikslus. Žmonių lankėsi gana daug.

Lapkr. 24 d. Parapijinis choras buvo suruošęs koncertą.

Gruodžio 1 d. L. D. L. D. 44 kp. surengė prakalbas.

Tą pat dieną A. L. T. S. kp. turėjo susirinkimą. Svarbiausis tikslas, tai kaip galima butų daugiau surinkti pinigų Lietuvos reikalams. Nutarta parkviesti pakalbėti p. Z. Jankauskas. Taipgi nuskirti pinigų rinkėjai.

Nuo influenzos pas mus numirė 13 lietuvių. **J. J. S.**

ROCHESTER, N. Y.

Lietuviai dirba išsijuosę del Lietuvos neprigulmybės. Lietuvos Sunų ir Dukterų dr-ja jau paskyrė $25.00. Tai jauna draugija. TMD. 52 kp. surinkti ant žut-but $100.00. Vietinis Lietuvos Nepr. Fondo skyrius rengia prakalbas.

Tautininkų su katalikais santikiai gerėja, o su socialistais tai bėda, jie niekur neprideda, o tik daug kalba.

Čia daug košės privirė kriaučių organizatorius M. Duseika Jis skleidė bolševizmą savo prakalbose. Turbut tyčia norėjo, kad butų areštuotas, mat paskui galės girties. Na, jį ir suareštavo. Sėdi po $6,000 kaucijos.

Putinėlis.

DETROIT, MICH.

Lapkričio 30 d. TMD. 68 kp. parengė vakarą su perstatymu trijų veikmių dramatiško vaizdelio „Švarkas ir Milinė." Neblogai nusisekė. Teko girdėti iš publikos labai pagiriant. Publikos buvo susirinkę apie 300. Visi ramiai užsilaikė. Labai linkėtina TMD. kuopai, kad tokius vakarėlius rengtų dažniaus, o tuom mes galėtume pakelti savo vardą.

Laike šokių buvo renkamos aukos Kalėdų Eglaitei. Surinkta $33.00. Labai gerai butų, kad kožną subatvakarį po tiek galima butų surinkti. Kiek man žinoma, tai Detroitiečiai surinko $264.85. Vyrai! biskelį per lėtai, pasiskubinkite nors vardan Tėvynės laisvės gavimo. Kas gyvas prie darbo!

Senis iš Detroito.

KAS GI YRA?

Iš visur girdėtis, kad visur piška poška ofensivas į L. N. F., bet šią savaitę mums mažai prisiuntė pinigų, nors pranešimu kiek tik nori atsiųsta. Žinoma, sauso niekas neklauso. Na, tautininkai ir tėvynainiai, žiurėkime, kad tas darbas tęstųsi.

Šią savaitę Brooklyne aukavo: Jurgis V. Bezgeba — $10, St. Žiurlis — $5.00, Jonas Globis — $5.00. Viso — $20.00.

Kareiviai iš Fort Adams, R. I. W. Daučiunas — $10, P. Kisielis — $5, M. Palaikis — $1. Viso — $16.00.

Viso per savaitę	$36.00
Buvo	6,295.78
Dabar yra —	$6,331.78

Waterburis neapsileidžia. Iš tenai mums rašo:

„Ofensivas L. N. Fondo eina, vietos tėvynainiai dirba su didžiausiu pasišventimu, kad tik kuodaugiausiai surinkti aukų del Lietuvos laisvės. Štai 1 d. gruodžio, Šv. Jono krikštytojo dr-ja laikė savo metinį susirinkimą; tarp kitų svarstymų nepamiršo prisiminti ir apie Lietuvos reikalus, paaukaudami iš dr-jos kasos $50.00; taipgi ir nariai aukavo pagal savo išgalę. Štai aukautojų vardai:

Šv. Jono Kr. dr-ja — $50.00

K. Igaras ir Jonas Jakštas po $5.00.

Po $1.00: — J. Aleksandravičia, J. Abraitis, V. Žukauskas, J. Jaruševičia, J. Orantas, J. Lusas, J. Garmus, A. Masaitis, M. Verseckas, J. Landžius, J. Tverijonas, A. Kraptavičia, K. Skabeikis, J. Kateiva, J. Jakštas, V. Milošauskas, J. Maumonis, P. Morkevičia, J. Makauskas, P. Andrikis. Smulkių $1.85. Viso labo — $80.85. Nuo pašalinių surinkta Viktoras Jocius — $5.00 aukavo šv. Juozapo dr-jos susirinkime ir dar dabar $5.00 pridėjo Jonas Burkanskas ir J. Giuk, kad nori su jais. Pranskevičius $2.00. Viso nuo pašalinių $12.00. Viso labo tuom kartu — $92.85. Pinigai likosi perduoti p. J. Žemantauskui.

Taipgi turiu paminėti, jog Waterburyje ofensivas dar eina pasekmingai ir aukos žymiai plaukia ir galima tikėtis, jog nedaug rasis tokių kolonijų, kurios Waterbury galės subytyt. Bet kaip toki Chicaga, tai šiur, turės galvą lenkti prieš Waterbury. Bet ir Brooklynas taipgi turi tą turėti omenyje, kad kartais ir jam neprisieitų Waterburiui pasiklonioti. Taigi Brooklyniečiai ir chicagiečiai sukruskit kol dar laikas. Patrynę savo mieguistas akis, pamatykit jog jusų kaimynai dirba išsijuosę, o jųs dar neišbudot. Laikas sukrusti!

K. J. Paulauskas."

Visi Chicagą bara.

Net gaila, kad didžiausia lietuvių kolonija Chicaga labai mažai pasirodo, net mažiukai miestukai ją pucuoja. Bet visgi neperšokęs, „op" nesakyk. Dabar tenai nuvažiavo iš rytų generolas ir užėmė komandą. Tai p. J. Liutkauskas. Jau praneša, kad tik vienose prakalbose sudėta $2,000 o abelnai Chicagoje ir apielinkėje bus sudėta 10—15 tukstančių. Tai ne baikos.

Visa bėda, kad Chicaga neturi gerų generolų, arba turi gerus generolus tik jų neklauso. Nėra komandos, o be to ofensivo negali buti. Tai atsargumas reikalauja susilaikyti nuo pabarimo Chicagos. Reikia drutytis, nes jei ko kios tai panosę nubrauks. Jei Chicaga duos 10,000, tai Waterburis, Newarkas ir kiti miestai šok milžinui į akį turės nusilenkti. Tai gali išeiti tikra tragedija, juk negalimų galimybių laikuose gyvename.

Pasaikiečiai visgi pirm kitų. Nors ten tik lietuvių yra apie 200, bet prisiuntė $225.00, o jau kaip tikrai praneša, vėl turi surinkę 40 dolarių. Na ir susilydėjo Jonas Burkanskas ir J. giuk, kad nori su jais.

VIENYBĖ LIETUVNINKŲ

LIETUVOS NEPRIGULMYBĖS KLAUSIMAS S. V. SENATE.

Gruodžio 10 d. senatorius Lodge įnešė senatan sekančią rezoliuciją:

„Rezoliucija išreiškianti senato opiniją, kad Lietuva turi buti atskirta nuo Rusijos ir tapti neprigulminga tauta.

Nuspręsta, kad senato opinijoje Lietuva privalo buti atskirta nuo Rusijos ir taptų neprigulminga, ir kad tokia pat teisė turi buti pripažinta latviams ir Estonijai. Visos tos tautos privalo turėti liuosybę ir neprigulmybę, kadangi jų žemės ant Baltijos pakraščių padaro tai, jog jų neprigulmybė yra didelės svarbos sąlyga ateities liuosybei ir taikai."

Senatas pirm, negu svarstyti šią rezoliuciją pirmiau atidavė į senato svetimų reikalų komisiją (Foreign Relations Committee), kuri pirmiau tą rezoliuciją apsvarstys ir ištyrinės. Nėra abejonės, kad S. V. senatas ją užgirs. Tokis užgyrimas jau reikš, kad Lietuvos neprigulmybė liekasi pripažinta per Suvienytas Valstijas.

LETGALIŲ PROGRAMA

Letgaliai (arba latgaliai) yra mums daugiau gimininga tauta, negu latviai. Jie net skaito save tikraisiais lietuviais (kitus baltėnais vadindami), ir jų kalba labai artima lietuvių kalbai. Letgaliai yra katalikai, ir kaipo tokie buvo lenkų „polskinami" ant kiek tas galima buvo. Bet 1905 metais letgaliai prabudo, pradėjo kurti laikraščius, leisti knygas, valyti savo kalbą ir žiurėti savo krašto gerbuvio. Vėliausias cenzas aprokuoja, kad jų esą apie 300 tukstančių.

Žemiau talpiname jų vienos partijos programą, iš kurio musų skaitytojai galės matyti, kad nereikia buti „pasaulio piliečiu, bolševiku ar Tėvynės keikėju", kad darbuotis darbo klesų naudai. Programas buvo sustatytas dar prieš bolševikinę revoliuciją Rusijoje (lapkr. 1917) ir spindi noru, idant visi vargingi letgaliai turėtų savo žemės sklypelį, steigtų pramones ant kooperacijos pamatų, dalyvautų valdžioje neslėgdami kitų tautų, ir t. p.

Skyrius I. — Politinis Letgalijos surėdymas.

1. Letgalių tauta, apgyvenusi Letgaliją (tai yra Riežicos, Dvinsko, Illukštos ir dalis apielinkinių pavietų Vitbodės bei Kuršo rėdybų) turi savo letgališką kalbą, savo literaturą, tautinius papročius ir pradžią savitos kultūros, todel jai priklauso pilna teisė prie savęs-apsisprendimo bei autonomijos, lygiai kaip ir kitoms tautoms ineinančiomis į Federatyvę Rusijos Demokratinę Respubliką.

2. Kitos Letgalijos tautos, apsigyvenusios nediktais skaičiais tarpe letgalių, bet abelnai sudarančios žymų nuošimtį šalies gyventojų, butent: rusai, lenkai žydai, baltgudžiai bei kiti, gauna lygiai su senais šalies gyventojais letgaliais pilną kalbos, tikėjimo ir tautinio gyvenimo laisvę bei visas piliečio teises. Sulyg savo skaičiaus, kiekviena Letgalijos tauta gauna atstovybę vietų savyvaldose, lygiomis teisėmis su kitomis tautomis.

3. Letgalija, kurios rubežius nustato visų josios tautysčių atstovai laisvai sulygdami su kaimynais ineina Rusijos Federatyvės Respublikos sąstatan, tais autonomijos pamatais, kuriuos Rusijos Steigiamas Seimas išdirbs kitoms rusų valstybės tautoms.

4. Autonominė Letgalija viduje tvarkosi pasiremdama ant griežtai grynų demokratybės pradų, sulygindama teisėse visas tautystes, tikėjimus bei luomus. Nustatymui abelnų pradų Letgalijos vietų savyvaldai, pasiremiančių ant tiesų ir laisvių, kurias Rusijos Steigiamas Seimas bus suteikęs, sušaukiamas Letgalijos Steigiamas Seimas, tiesiu, lygiu, slaptu, visuotinu proporcialiu, visų, neskiriant lyties, Letgalijos gyventojų, pasiekusių piliečio amžių, balsavimu.

5. Steigiamas Letgalijos Seimas išdirba ir užtvirtina pamatinius įstatymus kaip visos šalies, taip ir paskirų pavietų, miestų, sryčių ar valsčių savyvaldoms. Tie įstatymai gludi ant plačių demokratybės pradų, visos Rusijos demokratijos paskelbtų.

6. Gentiška bei kulturinė letgalių giminystė su lietuviais bei latviais, taipgi geografinis padėjimas šių tautų Tėvynės turi tapti pamatu artimesnei konfederacijai tarpe lietuviškų genčių, rymančiai ant lygybės ir laisvės kiekvienai išseno gyvenančiai gentei pradų viename, iš trijų sudarytame, politiniame kune.

Skyrius II — Letgalijos žemės bei ukio surėdymas.

7. Konfiskuojama visos privačiai valdomos, rundavos (kazionos), ministerskos, bažnytinės, vienuolynų ir kitokios žemės, bei induodama Steigiamajam Letgalių Seimui, kuris turi iš jų sutverti žmonių žemės fondą. Iš to fondo dovanai bus apdalinti pirmiausia mažažemiai ir bežemiai gimę Letgalijoje kaimiečiai, o paskui ir kiti ukininkai, nežiurint luomos, tautos ar tikėjimo skirtumų.

8. Panaikinama privatinė žemės nuosavybė; uždraudžiama žeme pirkliauti, ir laukai atiduodami prakaito žemdirbiams ant amžinos naudonės pagal taisyklių, kurias Steigiamasis Letgalijos Seimas išdirbs santarvėje su vietų savyvaldomis pavietuose, srytyse bei valsčiuose.

9. Užtikrinama, kad žemė nebeklius į nagus kapitalistų-spekulatorių. Bus rupinamosi pakelti ukininkystės bei laukų našumą. Įsteigiama ukininkavimo kreditas (paskolos) del žemdirbių, darbo žmonės apdraudžiami kartu su jų turtu, inkuriama kooperatyvai, vartotojų draugystės ir įvairios rųšies darbo sąjungos, su tikslu pasiekti kuopilniausį suvisuomeninimą ukininkystės bei visur padidinti žemdirbiavimo našumą.

10. Tuojaus uždraudžiama daryti raštus apie pardavimą, pirkimą ar ilgalaikį nuomavimą dvarų, miškų, ukių, palivarkų, viensėdžių ir bandoma įvykdinti šalyje tokios sąlygos, kad visi letgaliai, priversti per spekuliavimą žemėse išsikraustyti Sibiran, ar kitose Rusijos dalyse, galėtų sugrįžti Tėvynėn. Letgalijoje gi tuč-tuoj uždraudžiama visoki kolonizacija masinanti kaimynykščių sryčių bei rėdybų gyventojus, kadangi esančių žemės laukų vargiai beištenka patiems Letgalijos gyventojams.

Skyrius III. — Darbininkų klausimas.

11. Dirbtuvėse sumažinama darbo diena iki 8 valandų, o kaip dirbtuvių, taip ukio darbininkams nustatoma mažiausia (minimum — tai yra mažiau jos niekas negali sulyti — Šarunas) alga, kurios kiekybę nusprendžia vietų savyvaldos, pasitarę su profesionalėms (amatninkų) darbo klesų sąjungomis. Vaikų triusas visai uždraudžiamas dirbtuvėse, o moterų aprubežiuojamas.

12. Stengiamasi išplėtoti dirbtuvinę pramoniją Letgalijoje, idant jos žmonės, neklajodami po svetimus kraštus bei miestus, čia pat namie rastų darbą su uždarbiu. Pramonija ir darbininkų triusas suorganizuojamas ant griežtai demokratinių pradų, nepakenkiant darbo žmonių sveikatai bei atilsiui. Kapitalistiniai pradai visai prašalinami kaip iš dirbtuvių, taip nuo ukių darbo gyvenimo. Darbininkams duodama kuoplačiausia proga steigti įvairiausias pramones Letgalijoje.

Skyrius IV. — Abelni pradai.

13. Įvedamas visuotinas dovanas ir priverstinas mokymas vaikų, turinčių reikalaujamą metų skaičių, visom Letgalijos tautystėm visose kalbose, prisitaikant prie pačių gyventojų noro. Iš mokyklos išmetama lauk visoki priespaudos politika atkreipta kaip prieš kalbą taip tikėjimiškus įsitikinimus mokinių grupės esančios mažumoje.

14. Bažnyčia paliuosuojama nuo nusilenkimo vietos valdininkams, ir visiems tikėjimams pripažįstama pilniausia teisė pamokslininkauti, Dievą garbinti bei statyti bažnyčias. Bile kokio tikėjimo dvasiškijai yra pavelijama turėti pilną laisvę rėdyti kaip tinkama savo parapiją su parapijonų sutikimu. Vietų savyvaldos organai nesikiš neigi dalyvaus pagelbėjime savo priemonėmis tai arba kitai tikinčiųjų draugystei.

15. Atsiekimui abelnų politinių bei ekonominių laisvių Rusijos Federatyvėje Respublikoje, Letgalių Socialistinė Darbo Žmonių Partija abelnoje kovoje už teises bei laisvę visų Rusijos piliečių eina ankštai susirišus kaip su rusų, taip su kitų tautų socialistinėm partijom, paskelbusiom žmonių valdžios bei tautų apsisprendimo pradą.

Pasirašo: Centralis Komitetas Letgalių Soc. Darbo Žmonių Partijos, Petrograde. **Šarunas.**

—: PERŽVALGA :—

// Tautų lyga.

Dabar pasaulio presa apie nieką tiek daug nekalba, kaip apie taikos konferenciją ir apie tautų lygą. Nėra laikraščio ar spausdinio, kuris tą klausimą vienokiu ar kitokiu budu nepajudintų. Ir ištikro juk taikos konferencija tai svarbus punktas paskutiniųjų laikų, tai visas pelnas ar pragaištis, kurią davė žmonija užsibaigusi pasaulinė karė.

Nestebėtina, kad svarbiausiu klausimu taikos konferencijoje bus išrišimas klausimo ar ateityje pasikartos panašios pasaulinės katastrofos, ar ši karė pasku tinė. Kares gali prašalinti tik tai susitarimas visų pasaulio tautų, arba tautų lyga. Ot delto apie ją daug kalbama.

Veik visų šalių politikai pritaria, kad butų įsteigta tautų lyga, kuri ramiu budu išrištų tarp tautinius klausimus ir tokiu budu butų išvengtos karės. Ypač labai už tai stovi prez. Wilsonas ir jį palaiko netiktai Amerikos piliečiai, bet ir kiekvienas demokratiškas žmogus pasaulyje.

Vienok įsteigimas tautų lygos opus klausimas. Anglija atvirai kalba, kad ji turi pasilikti jurių valdytoja, turi turėti stipriausį laivyną. Ji argumentuoja tą savo reikalavimą tuomi, kad jei ji nebutų jurių valdytoja, tai ji gali buti visiškai atskirta nuo viso pasaulio. Bet iš kitos pusės, jei Anglija pasilieka apsiginklavusi, tai ginkluosis ir kitos šalis, ypač tuomet prisieis ginkluotis Suvienytoms Valstijoms, nes jų šioje karėje prakilnus siekiai nebutų atsiekti. Tiktai lygsvara gvarantuotų tą viską, kas atsiekta per šią karę. Reikia tikėti, kad Anglija nors ir pasiliks jurių valdytoja, bet tas valdymas bus aprubežiuotas, kaip yra aprubežiuotos visokios valdžios žmonių demokratiškumu. Reikia tikėti, kad įvyks tautų lyga, santaika. To inkunijimas priklauso Prez. Wilsonui ir Suv. Valstijoms.

Tautų lyga bus labai reikalinga dar ir tam, kad taikos konferencija negalės visų klausimų išrišti, jų tiek daug yra. Tą turės vėliau išrišti tautų lyga. Be to juk nauji klausimai nuolat kįla, tad ir juos ji turės nuolat išrišti. Pasaulio kiltesni žmonės tiki, kad įsisteigusi tautų lyga prašalins kares.

// Prezidento Wilsono palydovai.

Prezidentas Wilsonas išvažiavo Europon ne su tuščiomis rankomis. Jau nuo pradžios 1917 metų veikė apie 150 įvairių mokslinčių ir ekspertų tyrinėdami Europos klausimus ir mažųjų tautų reikalus. Surinkta begalo daug svarbios medžiagos ir Prez. Wilsonas bei kiti komisijos nariai nuo Suv. Valstijų visus reikalus smulkmeniškai žino. Plačiai susipažinę ir su Lietuvos klausimu.

Apart to kartu su Prezidentu Wilsonu Europon išvažiavo 15 profesorių žinovų įvairių reikalų. Peržiurėdami surašą tų Prez. Wilsono patarėjų-profesorių užtinkame penkis profesorius, kurie labai gerai pažįsta Lietuvos reikalus ir su kuriais pirmiau lietuviai (Dr. J. Šliupas) turėjo gana ilgokus pasikalbėjimus ir kurie gana prielankiai žiuri į Lietuvos klausimą.

Tas viskas lemia tą, kad Lietuvos klausimas bus išrištas teisingu budu.

// Prusų lietuviai juda.

„Lietuva" plačiai aprašinėja, kad čion Amerikoje gyvenanti prusų lietuviai ypač Chicagoje pradėjo žymiai judėti. Tas judėjimas apsireiškia šaukime masivių susirinkimų, išnešimų rezoliucijų, rinkime parašų po peticijomis ir tam panašiai. Tas judėjimas eina užtai, kad prusų lietuviai nori prisidėti prie Didžiosios Neprigulmingos Lietuvos.

Vienok pas prusų lietuvius yra nemaža baimės, kad jie prisidėję prie Lietuvos, nebutų nuslopinti katalikybės, kuri kaip parodo paskutiniai nuotikiai griebiasi nešvarių įrankių. Daėjo net iki to, kad prusų lietuviai net nenori eiti į susirinkimus, manydami kad tą viską rengia katalikai. Net evangelikų-liuteronų lietuvių kunigas J. J. Rozokas, buvo priverstas per „Lietuvą" intikrinėti, kad tai ne katalikų kunigų sumanymas, bet tik pačių prusų lietuvių.

Apsireiškimas, kad ir prusų lietuvių juda, tautiškai susipranta, turi džiuginti kiekvieną lietuvį. Pasigailėti reikėtų tiktai, kodel prusų lietuviai taip vėlai pradėjo judėti. Jie juk kulturiškai augščiau stovi už Didžiosios Lietuvos lietuvius. Senai buvo laikas. Liuteronams katalikybės nėra ko bijotis, tikėjimų priespauda jau dingo amžių gelmėse ir kas sąžinę bando varžyti, tas tik sau panieką užsitraukia.

// Nenori, kad Amerika kištųsi.

„The New York American" apie kurį nesenai sakėme, kad jis nenoris, idant Europos mažos tautos turėtų savo atskiras tautines valstybes, dabar pradėjo agituoti, kad S. V. nesikištų į nustatymą toms tautoms rubežių. „Europos žemėmis lai Europa ir rupinasi," — jis sako. Esą, jei Amerika kišis rubežių nustatyme, tai turės ateityje kariauti, kuomet kas nors norės tuos rubežius pakeisti. O keisti tuos rubežius reikės gana tankiai, nes visos mažosios tautos esą per amžių amžius gavo insiskiepyti neapykantos bei nepasitikėjimo viena kitai.

Bet visgi „American" rašydamas negali užtylėti apie išmintingumą lietuvių ir latvių. Kalbėdamas apie Philadelphijos Seimą jis sako:

„Vos Seimas atsidengė, o jau italų ir jugoslavų atstovai karštais žodžiais susipešė už Dalmatiją. Italai reikalavo, kad ši šalis eitų prie Italijos, o jugoslavų kalbėtojai atrėžė, kad jų žmonės iki mirties kovos prieš pavertimą Adriatikos jurių į italų ežerą.

„Lietuvių bei latvių atstovai, norinti sukurti respubliką prie Baltijos jurių, siulė plebiscitą (visų žmonių nubalsavimą), kuriuo kiekviena žmonių grupė galėtų nuspręsti savo valdžios formą. Bet čekoslavokų atstovai užreiškė, jog nenori jokio tokio pleno, pasiremdami tuomi, kad daugelyje vietų toksai referendumas atidengtų didžiumą vokiečių."

Toliaus American sako:

„Mes rekomenduojame šiuos apsvarstymus lietuvių, latvių, jugoslavų, čekoslavokų, italų ir kitų tautų konferencijos Philadelphijoje malonei domai senatoriaus Lodge, pulkauninko Roosevelto ir visų kitų ponų, kurie tik stygauja, buk S. Valstijos turį prikišti savo ranką sutaikant kivirčius apie rubežius Europoje."

Teisybė, rubežių nustatymas mažoms tautoms yra sunkus, bet užtai tik toki stipri ir teisinga ranka kaip Amerikos ir tegali juos nustatyti.

// Jau ir „World" neignoruoja lietuvių.

New Yorko didelis dienraštis „World" iki šiol lietuvius ignoravo. Jis tik talpindavo pasikalbėjimus su Dmovskiu. Dabargi pereito nedėldienio laidoje jis indėjo Lenkijos žemlapį, kur aiškiai pažymėta Lietuva ir jos rubežiai. Didžiausiu to žemlapio nedatekliu yra tas, kad visa Mažoji Lietuva priskirta Lenkijai. Neteisingai pravestas rubežius mųs su latviais. Bet iš rusų pusės mums pridėta.

Visgi iš to matyti, kad nenorėta ignoruoti lietuvių. O tas neteisingas rubežius pravestas tiktai del nežinės.

// Lenkiškasis pavojus.

Rusai, kol jie nesusitvarkę, nedaug gali mums kenkti, nors jau ir išvažiavo Paryžiun Bachmetjevas, rusų ambasadorius. Negali daug kenkti nei pirmutinės po revoliucijos premjeras kunigaikštis Lvovas. Mažai blogo gali padaryti ir baronas Korfas, kuris pereitą savaitę išvažiavo ir kuris net nuo pačių lietuvių bandė rinkti žinias, kad jomis naudojantis varyti darbą, kad Lietuva pasiliktų dalimi Rusijos.

Kas kitą lenkai. Pirmiausiai jie varo politiką per katalikų Bažnyčią, turi popiežių savo pusėje. Bet jie net su ginklo pagalba nori užimti Vilnių. Štai, kaip spauda praneša, lenkų kariumenė iš Francijos pribuvo Danzigan, kurios vyriausias komandierius pranešė, jog tos kariumenės yra trįs tikslai: 1) Atimti nuo vokiečių Poznanių, 2) Atimti nuo ukrainiečių Lembergą ir 3) Pasiimti Vilnių.

Žinoma, lenkai labai pavojingi. Jie pavojingi su savo šovinistiškais ir imperialistiškais tikslais. Kaip prieš tai reaguoja Lietuvos žmonės, mums nėra žinoma.

// Kaip mums skamba šitokios Lenkų provokacijos?

Chicagoje einantis Lenkų laikraštis „Dziennik Związkowy," iš gruodžio 7-tos š. m. rašo sekančiai:

„Lietuvių laikraščiai Amerikoje ir toliaus šmeižimo budu vis dar užpuldinėja ant lenkų, primesdami jiems visokias ant svieto esančias nedorybes. — Kalbėkit sau sveiki, broliukai, nors iki svieto pabaigai. Netiktai jums niekas netikės, bet ir jusų kalbų nenorės klausyti. Nes ištikro kuomi gi esate? Esate Prusų (vokiečių) junkiniais, ir delto tai aliantai taip su jumis pasielgė, kad pagaliaus nei jusų lietuviškos šnektos (kalbos) nepripažino už reikalingą užregistruoti, o ką jau besakyti apie pripažinimą jusų tautos ar tai valstybės. Statėte savo ateitį ant sėbravimosi su pasaulio piktadėjais, ir vat kokio atlyginimo sulaukėt."

(Iškarpą prisiuntė g. Liutkus iš East Chicago).

Tai taip kalba musų „brolio-kas" Dziennik. Jisai kalba vardu sąjungiečių, kaip ir butų koksai Lloyd George ar Poincare, ir jau net žino, kaip sąjungiečiai apie Lietuvius bemaną ir kodel musų kalbos „neužregistravę" (nors jeigu Dzienniką paklausti, kur toki kalbų registracija atsibuvo, tai jis pats nežinotų ką atsakyti).

Svarbiausi vienok Dzienniko, -- o mes manome, kad ir visų Amerikos lenkų, — nota yra tame, kad jie su tikra savo sąžine (ant kiek tik ji poniškai — juoda begali buti) virto į provokatorius. Jau mes nebe pirmą sykį girdime, kad lenkai Amerikoje stengiasi pastatyti Lietuvius neprielankioje šviesoje priešais sąjungiečius, butent, kad Lietuviai esą „Prusų junkiniais" arba vokiečių šalininkais. Šito mes niekados neužmiršime, kaip musų „broliokai" tyčiojasi iš Lietuvos kentėjimų po Vokietijos laikinojo militarizmo jungu! Neužmiršime mes ir to, kaip lenkai, pasinaudojo esančiu vokiškuoju militarišku padėjimu Lietuvoje ir smaugte smaugė lietuvius Vilniaus ir Suvalkų gubernijų, — netik iš sudėtų šelpimui pinigų dalį nuvogdami ir tuos panaudodami varymui lenkiškos propagandos Lietuvoje, bet dar ir kąsnį duonos nuo musų vargdienių žmonių atimdami, ir dar žadėdami nuo Lietuvos Vilnių — tos šalies sostapylę — mušte atmušti!

Jeigu „Prusų junkiniais" mes norėtume lenkus pakolioti, tai mes daugiau medžiagos rastume, nes niekas kitas taip neperbėginėjo iš pusės aliantų į pusę hunų, kaip lenkai. Bet lietuviai ant to yra užtektinai rimti, ir permažai turi laiko, kad su Dzienniko poneliais ginčytis. Mes tik patartume, kad musų „broliokai" lenkai pasiskalbtų savo marškinius, kuriuos sukruvino be mušdami žydus, bemušdami Ukrainus, o pagaliaus dar nelabai senai bemušdami ir lietuvius Joniškio bažnyčioje...

// Dr. Šliupas Ukrainiečių Kongrese.

Nedėliniame Times telpa žinia iš Washingtono apie Ukrainiečių Seimą, kuris priėmė rezoliuciją reikalaujančią nepriklausomos demokratinės Ukrainų respublikos. Joje mes randame, kad Dr. Šliupas (paduotas kaipo SLA. prezidentas) kalbėjęs ukrainiečiams. Ukrainiečiai priešingi visokiam ginkluotam insikišimui jų šalies reikaluose ir užgyrė Prezidento Wilsono atsilankymą Europoje.

// Informacijos Biuro pranešimas.

Lietuvių Informacijos Biuras išsiuntinėjo amerikiečių spaudai pranešimą, kuriame nurodo, kad nesenai tilpusioje žinioje apie paskelbimą Lietuvių Respublikos kalba eina ne apie lietuvius, bet apie latvius, kurių prezidentu yra Karlas Ulmanas. Lietuvių gi valdžia sėdi Vilniuje ir rengia šalį prie Steigiamojo Seimo, surašydama gyventojus, nustatydama pilietystės sąlygas ir rubežius.

// „Naujienos" ir Lietuvos laisvė.

„Naujienoms" labai nesmagu, kad tautininkai ir politiški katalikai rupinasi Lietuvos neprigulmybe ir jiems sekasi rinkti aukas tam reikalui. „Naujien." sako, kad ir socialistams reikia rupintis Lietuvos laisve.

Labai puiku. Tegul tik socialistai rupinasi ir kovoja už Lietuvos neprigulmybę, tautininkai-demokratai eis greta su jais. Sulyg principų, sulyg pažiurų gyveniman, tautininkai demokratai juk kur kas arčiau stovi socialistų, negu atžagareivių klerikalų. Tautininkų demokratų programas nelabai kuom skiriasi nuo ramiųjų socialistų programo. Visa bėda tiktai tame, kad socialistai nieko nedirbo del lietuvių tautos neprigulmybės, kartais net kenkė. Tas privertė tautininkus demokratus eiti su tais, su kuriais galėjo dirbti del Lietuvos neprigulmybės, kurią remia veik visi lietuviai, ką parodo gausus aukų plaukimas į tuos fondus, kurie rupinasi Lietuvos neprigulmybe. Su socialistais negalėjo susitaikyti delto, kad jie stojo prieš tą darbą.

Pagaliaus visi gi mes pakartojame savo seną klausimą. „Naujienos" pirm negu pradeda rupintis Lietuvos laisve, tegul pasisako ar jos nori, kad Lietuva butų neprigulminga demokratiška respublika. Juk daugybė socialistų supranta, kad geriausia laisvė, tai vergiškas priklausymas prie Rusijos federativiškos respublikos. Gal ir „Naujienos" tiktai tokia laisve besirupina.

Kaslink „Nauj." baimės kad

tautininkai ir politiški katalikai gali surinktas sumas panaudoti politiškai intekmei Lietuvos vidu ryje, turi pamatą. Kaslink tautininkų, tai jų svarbiausiu troškimu yra Lietuvos neprigulmybė, o paskui jau jų partija. Jie visus surinktus pinigus panaudos tik del Lietuvos Neprigulmybės. Kas link savo idėjų skleidimo, tai tautininkai turi tam kitą fondą, tai ALTS. — ištisa organizacija, kuri panaudos visus gerus įrankius kovai už savo principus su kitomis srovėmis. Sroviniams reikalams iš N. F. nebus imama nei jokio cento.

Visiškai kitaip elgiasi politiški katalikai. Tarpe jų vadovų eina kalbos, buk tuojaus, kaip tik bus galima su Lietuva susinešti, įsteigti drutą dienraštį, leisti brošiuras ir tai žinoma jų fondo pinigais. Žinoma, tai tik kalbos, kurios gali buti lengvai užginčytos, vienok kitos srovės turi budėti, kad kartais po skraiste „Lietuvos Neprigulmybės'' nesislėptų tyriausios varsos klerikalizmas, kurį kad skleidžia nusamdytas ponas J. J. Bielskis eilėse savo prakalbų.

// **„Tėvynės meilės ir krikščionybės augštumo'' rekordas.**

Katalikai, — ne, ne katalikai, bet tyriausios varsos klerikalai dabar visur kur tik gali niekina tautininkus, nori viską apgalėti ir tai vartoja nedoriausius įrankius. Dabar nelaikas ginčus vesti, gali Lietuva žuti, todel nepranešame tų visų darbų. Vienok ne galime neužrekorduoti į istorijos lapus vieno atsitikimo, kuris aiškiausiai nušviečia kaip klerikalai vadinanti save katalikais elgiasi šioję išimtinos svarbos laike. Štai faktas.

Newarke, N. J. klerikalų tautos fondas surengė laisvės savaitę parinkimui aukų. Gražus darbas, kad renka aukas Lietuvos laisvei. Bet pakviestas tenai kalbėti p. J. J. Bielskis, klerikalų atstovas Pildomajame komitete Washingtone, savo prakalboje 11 gruodžio visaip išniekino tautininkus ir tuos, kurie renka aukas į Neprigulmybės Fondą. Netik niekino, bet ir draudė bei ragino neduoti aukų į tą fondą. Ant galo pasakė, kad kas duos aukas Nepr. Fondui, tas bus niekingas žmuogus ir tą reikia suareštuoti.

Tai taip elgiasi „katalikai.'' Taip jie myli Lietuvą, taip myli Lietuvos žmones. Mes dar laukiame, bet netrukus paskelbsime tokių dalykų, kad visuomenė pamatys, jog „katalikai'' nedirba del Lietuvos laisvės, bet dirba ką kitą.

Ir nerausta iš gėdos „Garsas'' rašydamas (No. 50), kad girdi, tautininkai jiems kenkia. Nerausta iš gėdos delto, kad jau tos gėdos neturi. Jei kalbėti kas kam kenkia, tai pasakome, kad Scrantone T. Fondo aukų rinkėjai melagingai inkalbinėja, buk taut. prisidėjo prie to fondo. New Havene „katalikai'' dasižinojo, kad tautininkai surengė prakalbas, ant greitųjų surengė tą pat dieną (1 gruodžio). Tas pats buvo ir Bridgeporte, kur irgi sužinoję, kad kalbės p. M. J. Vinikaitis, surengė 4 valandomis pirmiau ir tai toje pat svetainėje (24 lapkričio). Jei norite prirodyti ką rodykite faktus, o ne taip, kaip Bielskis prakalbose tik niekina kitus (11 gruodžio Newarke). Na, bet teisinga sena lietuvių patarlė: Žydas muša, žydas rėkia....

AR YRA PAS MUS BURŽUAZIJA.

Šioje gadynėje labai tankiai, kur kas tankiau mes girdime žodį buržuazai, socialistai savo prakalbose tą žodį vartoja, juomi grumoja kam tai. Bet pasivelysime mes paklausti, ar yra pas mus buržuazija. Pagaliaus ar žino ką reiškia tas žodis net tie, kurie keleto sakinių negali pasakyti, kad nesuminėjus to žodžio.

Man teko girdėti vieno gana žymaus lietuvio socialisto prakalbininko, kalbančio į minią žmonių, aiškinant ką reiškia buržuazas. Jis šitaip išsiaiškino: girdi, tai apskritai kapitalistai, prekėjai, fabrikantai, valdininkai ir jų tarnai. Tik vienas iš jo draugų truputis aiškiau pasakė pridėdamas, kad buržuazais yra visi tie, kurie gyvena ne iš savo darbo. Taip tai aiškina prakalbininkai, na, o kaip supranta minios.

Aš tyčia bandžiau poros desėtkų susipratusių socialistų, jau beveik vadovų paklausti, ką jie vadina buržuazija. Vieni iš jų apskritai visiškai nesupranta to žodžio, jie tiktai žino, kad buržuazas, tai koks tai darbininkų priešas, koks tai baubas, nelyginant kaip kad tikintieji supranta pragarą. Geresnieji iš jų atsakė taip, kad sulyg jų buržuazu buvo ir senovės Romos patricijus, ir karvedis, ar viduramžių riceriius. Sulyg jų ir dvarponis ir urėdninkas, ir kunigas, ler kiškasis šlekta, teodalas, viduramžių čekų meisteris yra buržuazas. Jokio skirtumo nėra.

Ir ištikro gyvenime dabar matome, kad paprastas biznierius, prekių pardavėjas, kunigas, gydytojas, advokatas, laikraščio redaktorius apskritai vadinami buržuazais arba buržuazijos tarnais. Užtenka tik tam pačiam redaktoriui ar advokatui prisirašyti prie socialistiškų organizacijų, priimti krikštą nors ir nemokant socialistiško katekizmo, kaip jau toks tampa tikru darbininku, proletariatu. O pas mus lietuvius tas dar labiau yra. Vienas saliuninkas yra prisirašęs prie socialistų (nes pas jį sueigas socialistai turi) yra darbininkas, darbininkų draugas, o kitas skersai gatvę saliuninkas sulyg pačių socialistų yra tikras buržujus, nes jis demokratas ar respublikonas. Vienas ant tos pačios gatvės čeverykų krautuvninkas yra darbininkas, o kitas už bloko tokis pat krautuvninkas yra buržuazas. Vienas laikraštis yra darbininkiškas tiktai užtai, kad jis kas penktas žodis darbininko vardą minėja, o kitas nors daug daugiau nešantis darbininkams labo nėra darbininkiškas-buržuaziškas. Vienu žodžiu, sulyg minių supratimo, tai kiekvienas kas tik nedirba fiziškojo darbo yra buržuazas. Iš kitos pusės kiekvienas tokis buržuazas lengviausiai gali buti darbininku. Reikia tik užsipatentuoti pas socialistus, o tas juk nebrangiai prekiuoja, pas lietuvius rodos tiktai po 45c. į mėnesį.

Buržuazija nors ji labai kartais panaši į kitas valdančiasias klesas, bet ji visiškai skirtinga. Nei kunigas, nei daktaras, nei feodalas, nei dvarponis, nei urėdninkas nėra buržuazais, nors jie ir butų darbininkų skriaudėjais. Buržuazija sulyg Karolio Marksо yra produktas ilgo tam tikro vystymosi. Savo laiku buržuaziją engė feodalai, paskui ji perėjo per miestų draugijinias savivaldas, paskui aštriai kariavo su dvarponija, dar vėliau buržuazija dručiai stengėsi palaikyti absoliutines monarchijas (12 — 13 metašimtyje) ir tik ant galo išdygus stambiai išdirbystei ir pramoniai ji pasidarė valdančiaja klesa. Visur, kur tik buržuazija paėmė viršų, tenai ji iki pamatų išgriovė visokį feodalizmą, visokią patriarchalę tvarką, ideališką sugyvenimą. Buržuazija net panaikino privilegijas, ordenus, kryžius už užsitarnavimą, padarė tai, kad grafo ar kunigaikščio titulas arba vardas pasiliko tuščiausiu garsu grašio nevertu. Ir tą viską išgriovus toje pat vietoje buržuazija pastatė išdirbystę ir prekybos liuosybę. Ir tik buržuazija parodė, ko gali atsiekti žmogaus darbštumas ir iniciatyva. Buržuazija daugiau netveria tokių stebuklų, kaip Aigipto piramydos, ar kinų didžioji siena. Buržuazija daugiau nedaro kryžiaus karių už šventas vietas ir neperkilnoja tautas, vienok ji visur viską apima, visur viską užkariauja, net šipuliukas dantimis krapštyti šiandien jau jos rankose. Ant galo ant nelaimės tautų ir visų kraštų patriotų, tikroji buržuazija perdėm ne tautiška, bet giliausiai kosmopolitiška, nieko bendro neturi su tautiškumu ar patriotybe. Buržuazija tautų visiškai nepripažista — ji pilniausiai kosmopolitiška. Pagaliaus tikroji buržuazija ir karių nemėgsta, ji pigiomis prekėmis paima didžiausias drutvietes ir užkariauja pasaulį. Bet nors buržuazija užkariautų visą pasaulį, nors jos valdžioje butų ir dangiški kunai, ji negali buti rami nei valandėlės, ji nei valandėlės negali pasidžiaugti savo pergalėmis, ji kas valanda turi jieškoti vis naujų ir naujų perversmų darbo įrankiuose, kitaip ji žuvusi yra.

Taigi ar galima sumesti kunigus, daktarus, prekėjus, dvarponius, valdininkus ir tam panašiai į vieną vietą, ant kurios uždėti užrašą: „čia buržuazija'' Niekados! Tą gali padaryti tiktai gatviniai socialistiški oratoriai ar neapšviesti socialistų laikraščių redaktoriai. Marksas visiškai po žodžiu buržuazija nesupranta nei valdančiasias klesas, net nei smulkesnius pramoninininkus ar prekėjus. Jis supranta tą klesą, kuri išsivystė iš pramoninininkų ir prekėjų nuo pabaigos 18-to metašimčio Vakarų Europoje, kuri sutaisė prekių ukį ir kuri pagimdė savotiškus kerosininius, miltinius, plieninius ir kitokius nevainikuotus karalius. Tik čionai tai parodė buržuazija savo tikrąjį veidą ir parodžiusi uždėjo savo antspaudą ar varsą ant visos draugijos, valstijos, žmonijos ir istorijos.

Taigi ar yra pas mus buržuazija? Jos nėra ir negali buti. Kas kalba apie lietuvišką buržuaziją, tas kalba apie mytą. Dar pasakų ir mytų gadynė nepraėjo ir pas mus seneliai tiki užburtas karalaites pilekalnius, o nedakeptoji jaunoji karta tiki į buržuaziją, siunčia jos antrašu prakeikimus, grumoja kumščiomis, ardo ir slopina tautinę sąmonę ir stabdo kulturinį kilimą, nes vietoje tikrenybės, tikrojo darbo kovoja kaip tas don Kichotas su vėjiniais malunais.

Tikrai galima sakyti, kad ir Rusijoje po kurios jungu mes buvome nėra buržuazijos. Tiesa, ten yra valdančiosios klesos, yra truputis prekybinio ir pramoninio kapitalo, bet tikrosios buržuazijos ir tenai nėra. Ten buvo miesčionizmas, buvo valdininkų klesa, buvo dvarponija, bet ne buržuazija toje prasmėje, kaip tą suprato Marksas Komunistų Manifeste.

Mes gi lietuviai net neturime nei miesčionių, nei dvarponių, nei smulkių prekėjų. Lietuviai beveik perdėm yra žemdirbiai ir turtingiausioji klesa, tai ukininkai. Žino visi, kad dvarai priklauso lenkams, ar rusams, o prekyba žydams. Ir tai pas mus socialistai neužsimena apie žydus ar lenkus, net juos užstoja, o užtai kelia riaušes, nepasiganėdina tokiu pat žemdirbiu ukininku.

Lietuvos klausimas yra darbininkų klausimu. Išlošimas, laisvių ingijimas Lietuvai yra išlošimu darbininkų. Vienok socialistai to nenori matyti. Juos prie darbo neprileidžia tikyba į mytą.

Klausimas tik ar ilgai taip bus. Jau griuvo sostai, griuva tikybos į pragarus, grius tikyba ir į mytus, į buržuazijos mytą. Tik jai griuvus, paliuosavus protą nuo tikybų į prietarus, bus galima pirmynžanga, bus šviesesnė ateitis. O kol kas turime klaidžioti savitarpinio nepasitikėjimo ir tuščios kovos laukuose.

P. N—us.

SESUO

(Feljetonas)

Cilius apsivedė. Be didelio prisirengimo net šposais šmakšt jau jis ir turi žmoną. Jaunutė, laiba, kai stirna mergiukštė, tarsi per sapną pasijuto ištekėjusi.

Jos mama budama našlė ją ir kitus išaugino ir dar po biskį dėdama į pančiaką sutaupė pasogos. Po vestuvių pasogą atidavė savo mielajai dukrytei ir liepė atiduoti žentui.

Nepraslinko nei mėnuo laiko ir jos vyras vieną vakarą jai šnabžda:

— Nėra nelaimingesnio žmogaus už mane.

— Kas pasidarė, mielasai, sakyk!

— Geriau tylėt. Tu ir besakymo už kelių dienų žinosi...

— Pinigus gal pavogė?

— Ne.

— Tai kas gi butų? Pasakyk! Paleisk mane iš rupesčio žabangų.

— Aš tokį dalyką negaliu sakyt....

Ji prisiglaudė ir spausdama jį prie savęs tarė:

— Pasakyk, brangusai, pasakyk!

Jis šaltai, bet labai išpalengva ją pabloškė nuo savęs ir tarė:

— Labai didelę klaidą padariau, kad su tavim apsivedžiau.

Ji atsitraukė šalin ir pradėjo verkti. Mama ją rado beverkiant ir ji viską pasipasakojo.

— Kas tau, žente, yra, kad tu dabar taip nelaimingas jautiesi? Tik kelios dienos dar tepraslinko po to, kaip tu kaulijai, sukai man ir jai galvą, kad tik intraukt į vargą ir dabar šneki nei šį, nei tą.

— O, mama! Atleiskite! Aš tyčia. Aš norėjau ją ištirt.

— Aš tiek vargo turėjau tuos mažyčius augindama ir dabar šitas atsitikimas mano širdį, kaip peiliais raižo!

— Nesirupink, mama! Čia nieko nėra blogo.

—Dar vestuvių ragaišiai nesu valgyti, o tu, žente, jau taip šneki, tai čia jau yra daug, daug blogo.

—Labai gaila, kad aš prasišnekėjau. Aš mat nemaniau, kad tas taip blogai atrodys.

Žentas uošvei pradėjo bučiuot rankas, veidą, kaktą, nosį. Ypač, kaip jis pabučiavo uošvei į nosį — ji nenorėdama pro ašaras pradėjo juoktis.

Jis rakandų nepirko, kadangi viską motina turėjo. Visas jo kraitis buvo — lagaminėlis ir paveikslas — „Rugsėjo Rytas.'' Čia graži mergiukštė stovi vandenyje. Jo žmona tą paveikslą vadindavo „sesere.'' Jam tas paveikslas buvo brangus ne iš dailės, bet iš ezotiško atžvilgio.

Ryte žmona ir uošvė išėjo dirbti, o jis pasiliko namie. Vakare iš darbo parėjusi jo žmona pažvelgė į sieną ir pamatė, kad vienintėlio jo daikto — paveikslo nėra.

— Ar kur eidamas nepalikai duris atdaras?

— Kodel klausi?

— „Sesers'' nematyt.

— Išnešiau pas seserį, — ten saugesnė vieta.

— Pas seserį, viską pas seserį! Pinigus neši pasidėt pas seserį, grindis eini plaut pas seserį. Ko dar čia pats buni? Eik ir pats pas seserį. Mat čia „nesaugi'' vieta.

— Aš ir pats nežinau, kodel ji man artimesnė.

— Aš žinau... Jai jos vyro neužtenka... Bet kam tu, prakeiktas mane į vargą intraukei?

—Klaida. Aš ir pats gailiuosi.

— Tu nenaudėli!

Ji užsikniaubė ant stalo ir verkia. Motina verkia. Mažesnis broliukas ir sesutės verkia. Ant galo ir jaunavedis verkia. Ir taip per vakarą visi patamsyje šniurpsi. Galų gale be vakarienės visi nuėjo gult.

Kitą dieną vakare iš darbo parėjusios jaunavedžio nerado.

Motina ir duktė dui pas burtininkę. Burtininkė viską išklausinėjo ir tarė:

— Gaukit jo sesers kelines — mes jį atifaisysime, o kad ne — ne.

Užsimokėjo burtininkei ir išėjo sau.

Ciliaus nėr. Vieną, kitą, trečią ir ketvirtą dieną jauhavedis neatsiranda; nėr visa savaitė.

Juodvi iš siaurgatvės intykino į kiemą manydamos rast, kur padžiautas sesers kelines. Priėjusios prie lango žiuri — Cilius su savo sesere sėdi greta ant sofos ir šnekasi. Cilienė visa pradėjo drebėt. Iš kiemo išsiplėšė plytą ir džingt į langą. Tą padariusios leidosi bėgt ir pabėgo. Paskui sustojo apdususios ir duktė tarė:

— Tai, mama, prakeiktas! Tai!

— Kad jis, dukrele, but kur pasikorės.

Kitą dieną Cilienė iš darbo vakare pareidama susitiko savo vyrą. Jis ją šnekino, bet ji neatsakė nieko. Parėjusi į grinčią per langą ji žiuri. Jis susitiko taip-gi iš darbo pareinant motiną. Pradėjo rankas bučiuot.

— Kodel neini į vidų? Aš nežinau, žente, kas su jumis darosi?

— Bijau.

— Bijau.

— Tu, žente, nekitaip — esi beprotis.

— Mama, mama!

— Ką čia mamsi? Gyventum, kai žmogus, kogi, Dieve, reiktų.

— Aš nežinau, kas čia mums yra

— Ta tavo sesuo tau uždavė ir per tą bjaurybę čia visos nelaimės.

— Kas nors čia jau, kokius liežuvius pramanė.

— Ta plyta liežuvius pramanė, kur aną vakarą per langą inkrito.

Jis nepaleido uošvės ranką ir sykiu įsekė į grinčią. Cilienė pamačius prašneko:

— Ką čia, mama, pristoji tą kvailių. Tegul jis ten sau eina pas seserį.

Cilius pradėjo verkt ir bučiuot savo žmonai rankas. Prisiekavo, kad daugiau taip nedarysiąs. Jo žmona ant galo tarė:

— Tu turi vieną daiktą padaryt, tai aš užmiršiu visas tavo kvailystes.

—Jei tik galėsiu.

— Tu esi nekaltas. Ta ragana — tavo sesuo tau uždavė.

Ciliui nuo tų žodžių pasidarė ant širdies geriau.

— Tu parnešk sesers kelines. Jei to padaryt nesutiksi, tai neliesk visai nei į akis.

— Bet kaip aš jas gausiu?

— Pavogk!

— Aš paprašysiu — gal ji man duos.

— O ji to negal žinot.

Cilius išėjo atlikt užduotį. Nuėjo į krautuvę, nupirko kelines ir parnešė.

Nudžiugo jo žmona ir uošvė.

Kitą dieną vyrui nežinant jos vėl dui pas burtininkę. Ta paaiškino, kad šitoks atitaisymas brangiai atsieis. Tos mokėjo, kiek tik reikalavo, kad tik savo atsiekti. Burtininkė liepė kelines sudegint, pelenus sumaišyt su miltais ir iš tų miltų su kelinių pelenais iškept ragaišį ir duot vyrui suvalgyt. Tos taip ir padarė.

Cilius porą savaičių ardymelio nekėlė, kad išviliot žmoną gyvent atskirai nuo motinos.

Paskui vėl atsikartojo nesutikimai ir tol jie pjovėsi, kol Cilienei garnys atnešė kudikį. Nuo dabar Cilius ir žmoną ir kudikį gatavas buvo ant rankų nešiot.

Šliburis.

LIETUVOJ ORGANIZUOJAMA MILICIJA

Vokiečiai Terioja Kraštą

Prusų Lietuva Sujudime.

Iš Amerikos Lietuvių Tarybos delegatų Šveicaruose laiškų sekamas patyriama apie stovį Lietuvoj.

Vokiečių militarė valdžia Lietuvoj panaikinta. Organizuojama civilė valdžia ir administracija. Vokiečiams pasiduodant, Lietuvoj bebuvo į 10,000 vokiškų karininkų. Jie sudarė savas tarybas -sovietus, pasisklaidė į burius, kurie plėšia ir gyventojus baugina. Viskas, kas tik vertės turi, dargi langai ir durys, gabenama kareiviais iš Lietuvos Vokietijon. Vokiečių kareivių sovietai suėmė ir po sargyba laiko Bavarijos princą Leopoldą Raudondvaryje, gi generolą Hoffman'ą Kau ne tvirtumoje.

Lietuvių veikėjų burys, ypač p. S. Banaitis ir dr. Rokas Šliupas, užsiėmė milicijos organizavimu. Iš pradžios milicijon susirašė į 20,000. Bėda su ginklais — jų milicija labai mažai teturi ir nesuranda budo gauti. Lietuviai stengiasi perkirsti gelžkelius Vokietijon, kad sustabdžius Lietuvos turto gabenimą, ypatingai pinigų iš Vilniaus ir kitų miestų bankų išvežimą Vokietijon.

Lietuvos Ministerija dar Nepilna

Lietuvos ministerijos nevisai taip susitvarkė, kaip pirma buvo pranešta. Ministerija nebuvo dar pilna ir sekamiejî vyrai užėmė vietas ir veikė:

Premjeras ir užrubežio — profesorius A. Valdemaras (pažangietis).

Apšvietos — prof. Jonas Yčas (neprigulmingas, kalvinas).

Vidaus — adv. Ladas Stašinskis (neprigulmingas socialistas).

Justicijos — adv. P. Leonas (santarietis).

Finansų — adv. Martynas Yčas (pažangietis).

Ukės — agronomas Tubelis (neprigulmingas, katalikas).

Prusų Lietuviai Susiskaldė

Lietuvos žemlapis, Lietuvių Informacijos Biuro Washingtone prirengtas ir A. L. T. delegacijos Šveicarijon nuvežtas, pateko vokiečių ambasadon Berne, o iš ten Berlinan. Vienas Vokietijos Reichstago lyderis pridarė jo kopijų ir Prusų Lietuvoj išplatino. Žemlapis buvo platinamas tikslu Prusų Lietuvius „išgązdinti'' lietuvių norais Mažąją Lietuvą su Didžiaja suvienyti.

Pasekmė, vienok buvo ne ta, kokios vokiečiai laukė. Prusų lietuviai susiskaldė į daug frakcijų; abelna pasiskirstymo linija ta, kad jaunimas stojo už susidėjimą su Lietuva, gi senai vis dar Prusijos laikosi. Iš daugelio vietų siųsta Prusijos Landtago atstovams užklausimai ko dabar Prusų lietuviams laikytis — ar eiti su lietuvių tauta ar vis dar prie Prusijos skaitytis. Agitacijon už susivienijimą su Lietuva pasileido keletas Prusijos lietuvių oficierių. Tarp jų pasižymi oficierius Digrys. Sujudimas ir susierzinimas esąs didelis.

Liet. Inform. Biuras.

Severos Gyduoles užlaiko šeimynos sveikatą.

Kosulys

yra kasdieninių svečiu daugelyje namų. Tarytum niekas jo nemyli, bet jis ateina neprašytas ir buva ilgą laiką. Išvaryk jį su geru vaistu, pirma negu jis apsiseda. Gauk gerai žinomo vaisto nuo kosulio:

Severa's
Balsam for Lungs

(Severos Balsamo Plaučiams) kuris nuo 1881m. pasekmingai yra vartojamas nuo kosulio, persišaldymo, užkimimo, mėšlunginio kvengdžėjimo ir kosulio bronchite ir irmedėje (influenzoje). Jis yra malonus imti. Vaikai mėgsta ji taip kaip ir suaugusieji. Jo veikimas greitas ir pakakinantis. Jis turėtų buti kiekvienuose namuose. Gauk vietinėje aptiekose. Kainos 25 ir 50 centų.

W. F. SEVERA CO.
CEDAR RAPIDS, IOWA

Sveikatos Apsauga.

Didžiausias žmogaus turtas — tai sveikata. — Kiekvieno priedermė yra stengties apsaugoti savo sveikatą. **Pavojingiausios ligos — tai vidurių bei skilvio ligos.** Šitos ligos prasideda nuo įvairių priežasčių, o jų išsivystymas laipsniškai siekia nuo paprasto ir trumpo užkietėjimo iki sunkių ir pavojingų ligų.

Visad yra svarbu palaikyti nors mažiausią vidurių veikimą. Tą geriausiai galima pasiekti su tikraja Vinco Daunoros Trejanka arba Trejomis Devyneriomis, nes tai yra ištikimiausias vaistas nuo vidurių bei skilvio ligų.

Kaina dėžutės su prisiuntimu 50 centų. Reikalaukite šiuom adresu: V. J. Daunora, 229 Bedford Ave., Brooklyn, N. Y.

LIETUVIŲ ORGANIZUOJAMA

The Progress Shoe Manufacturing Co.

MONTELLOJE, MASS.

Inkorporuojama ant $100,000.00
Lietuvos Atstatymo Bendrovė veda organizavimo darbą:
a) prižiuri tvarką
b) kontroliuoja ir
c) sudėtus pinigus prižiuri
DIRBTUVĖ STEIGIAMA BUS TUOJAUS

KAS NORITE

galite įstoti į

The Progress Shoe Manufacturing Co.

Vienas šėras kainuoja $100.00 Apsauga pinigų užtikrinta.
Pelnas didelis ir tikras.
Avalų (shoe) krautuvių biznieriams puikiausis investmentas

Nelaukite su įstojimu, nes gali netekti Šėrų.

Klauskite informacijų — — — Ir pinigus siųskite tuojaus pas: —

The Progress Shoe Manufacturing Co.
58 AMES ST. MONTELLO, MASS.
arba
LITHUANIAN DEVELOPMENT CORPORATION
320 Fifth Ave. New York, N. Y.

Nelauk Paskutinios Dienos

PIRMOS KLESOS

MESU KRAUTUVES

(Butcher Shop)

UŽLAIKOMA PAGAL EUROPOS MADOS

M. MIERZWINSKI

123=125 GRAND STREET

Cor. Berry Street, Brooklyn, N. Y.

Mano krautuvės yra aprupintos iš didžiausei ir geriausei parinkto tavoro, kaip tai:

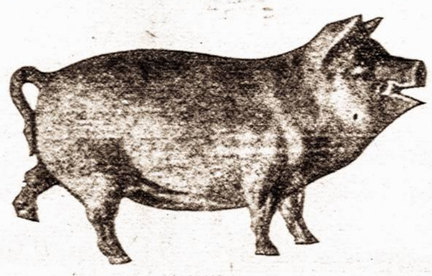

Kiauliena, jaunų paršiukų, jautiena, veršiena, avinčiena ir t. t. **Speciališkai sutaisome** pagal **Europos budą Skilandį, Polendricas,** dešras ir rųkintą mesą.

ANT PAREIKALAVIMO IŠSIUNČIAM

Didžiausius užsakymus ir pristatom į namus per Expresą visuose miestuose Amerikoje.

PRALEISK KALEDAS LINKSMAI

reikalauk viršui suminėtų mėsų iš:

M. Mierzwinski

123-125 Grand St. Cor. Berry St. Brooklyn, N. Y.

Tel. 3359 Greenpoint. New Yorke Brančius 41 Avenue A.

Gaivinkime pilietines DORYBES

Kiekviena karė greta materialinių nuostolių daro kiekvienai šaliai, kur ji eina, nemažai ir moralinių. Negana to, kad per ją žuva daugybės žmonių, kad jis nudegina, išgriauna daugybių daugybes miestų, sodžių, net ištisų kraštų, sunaikindamas jų ukį, prekybą ir pramonę, bet jis sukiužina dar ir pačius doros pagrindus.

Tos visos karės blogybės neaplenkė ir Lietuvos, kuri daugiau ne pusketvirtų metų buvo karės laukas ir dabar dar, lig karei visai pasibaigsiant, tebėra karės sąlygų suvaržyta. Apie materialinius musų šalies nuostolius, apie jos miestų ir sodžių išgriovimą, ukio, pramonės bei prekybos sunaikinimą jau buvo daug rašyta, tad šiuo atveju mes apie tai neminėsime. Šį kartą mums rupi daugiau paliesti kai-kurie doriniai Lietuvos nuostoliai.

Pas mus karės metu, be kitų ydų, įsigalėjo ir pasidarė žymi artimo meilės stoka. Artimo meilė reiškia ne vien tuo, kad elgetai duosi skatiką bei duonos riekę arba priimsi jį į nakvynę ir tt., bet ir tuo, ir ypač tuo, kad kad sau iš to jis neturės naudos, kad paties jo vargai nei kiek nepalengvės, tačiau jis daro nuoskaudą savo kaimynui, neatsižvelgdamas į nieką. Tai aiškiai rodo, kaip karės metu žmonių dora žymiai sunyko, o jų siela ir sąžinė labai surumbėjo.

Seniau Lietuva buvo plačiai garsi visokiomis dorybėmis, o ypač jos piliečių kits kito užuojauta, bendrų reikalų numanymu ir mokėjimu kits kitą užstoti ir ginti. Amžių vargai žymiai pagraužė tų pilietinių dorybių šaknis, o karė dar daugiau susilpnino jų dargus. Tai usnys musų tėvynės apleistoje dirvoje! Jos reikia rauti laukan! Šalies ateičiai statyti jos gali daug daugiau kenkti, negu medžiaginis šalies nualinimas ir sunykimas. Tos dorinės pliečių ydos yra pataisomos ir taisytinos.

Dabar stovint prie laisvos ir nepriklausomos Lietuvos slenksčio, bet dar tebejaučiant ant savo pečių visą karės naštą, mums tuo labiau reikia kits kitą suprasti, savo tarpe tampriau sutapti, ne skaudinti bei skausti kits kitą, bet kits kitam padėti, matyti šalies piliečių reikalų bendrumą, kad ėmę statyti savarankį Lietuvos gyvenimą, mokėtume dirbti bendrą darbą ir suglaustomis pajiegomis eiti į bendrą didį Lietuvos valstybės reikalų tikslą.

N.

(„Liet. Aidas")

INFLUENZA BLOGESNĖ UŽ KARĘ.

Nuo rugsėjo 15 d. S. Valstijose nuo influenzos mirė tarpe 300 ir 350 tukstančių žmonių. O skaičius amerikiečių kareivių žuvusių Francijoje siekia tik 58,478. Epidemijos atsikartojimo pavojus visai arti. Visi oficialus biuletinai turi sekamą patarimą Laikyk vidurius liuosus! O šiam tikslui Trinerio Amerikoniškas Kartaus Vyno Eliksiras yra vaistu ant kurio galima labai atsidėti. Pagamintas iš vaistingų karčių šaknų ir paprasto raudono vyno, jis išvalo vidurius, bet nesusilpnina kuno. Atpenč, jis dar jį sustiprina. Kaina visose aptiekose $1.10. — Šalčiams ir kosuliams geriausiu vaistu yra Trinerio Kosulio Nuramintojas, parsiduodąs aptiekose po 25 ir 50 centų, o pačtu 35 ir 60 centų. Joseph Triner Company, 1333-1343 So. Ashland Ave., Chicago, Ill.

Trinerio Pergalės Kalendorius 1919 m. yra maloni dovana.
Trinerio Sieninis Kalendorius 1919 metams, pavadintas „Pergalės Kalendoriumi" bus maloniu atminimu musų kariumenės pergalių Francijoje. Kolumbia laikys laurų vainiką ant galvos jureivio ir kareivio, už kurių matysis Amerikos karlaiviai pluduriuojant ant melsvų bangų, o viršuje skrajos orlaiviai. Kalendoriaus viršuje rasis paveikslai Washingtono, Linkolno ir Wilsono, o apačioje matysis Trinerio dirbtuvės, garsios Trinerio Amerikoniško Kartaus Vyno Eliksiro ir kitų gerų gyduolių išdirbime. Prisiųsk 10 centų kaipo persiuntimo lėšų, o gausi tą Kalendorių. Joseph Triner Company, 1333-1343 S. Ashland Ave., Chicago, Ill. (51)

Pajieškau Motiejaus Klimo, Puskelmių kaimo, Mariampolės parapijos. Keturi metai atgal jis gyveno Brooklyn, N. Y. Meldžiu man pranešti apie jį šiuo adresu:

K. BESASPARIS
58 Poplar Str., Waterbury, Conn.

Reikalinga mergina, kuri supranta visą darbą prie marškinių siuvimo. Kuri gali užimti užžiurėtojos „forelady" vietą. Atsišaukite:

„VIEN. LIET." OFFICE
120 Grand St., Brooklyn, N. Y. (1)

Jeigu jums reikia daimantinių žiedų, ar laikrodėlių, greitai pristatau. Užeikit arba parašykit laišką po antrašu:

F. M. VENSKEVIČIUS
154 Grand Street, Brooklyn, N. Y. (Room 22) (52)

Vincas F. Kairis paeinąs Kauno rėdybos, Raseinių apskričio, Eržvilkio valsčiaus. pajieškau giminių V. ir S. Kairių ir pažįstamų-kaimynų. Taipgi paeinančių iš artimųjų sodžių, gyvenančių Brooklyne.

VINCAS KAIRIS
368 Jackson Ave., Long Island, N. Y.

Aš Antanas Jonikis pajieškau savo brolių Petro Jonikio ir Agotos Jonikutės jie paeina Kauno redybos, Šilalių parapijos, kaimo Kreivių. Meldžiu atsišaukti jų pačių ar apie juos žinančių malonėkite man pranešti, už ką busiu labai dėkingas.

ANTANAS JONIKIS
Box 152 Lo. Co., Simpson, Pa. (51)

Pajieškau savo brolio Miko Abišalos, paeina iš Lietuvos Vilniaus gub. Pirmiaus gyveno So. Bostone, Mass. (žinau prigulėjo So. Bostone prie Šv. Mikolo dr-tės). Jis pats, ar kas apie jį žinote, meldžiu suteikti man žinią už ką tariu iš kalno ačiu.

PETRAS ABIŠALA
162 — 1st Str., Passaic, N. J. (51)

Pajieškau švogerių Jono Martino ir kito Jono Vizgaičio iš Kluoniškių kaimo ir Navynos, Zapiškių parapijos, Suvalkų gub. Meldžiu atsišaukti ant adreso švogeris

STASYS GUOGAS
201 John Str., Harrison, N. J. (51)

Antanas Babravičius, Suvalkų gub., Starapolės pavieto, gmino Mikališkio, Zapalkų kaimo pajieškau draugų ir giminių. Malonėsite atsišaukti po adresu:

ANTANAS BABRAVIČIUS
120 Grand Str., Brooklyn, N. Y. (51)

MINDOVE

(Historinis apsakymėlis jaunuomenei)
Iš Reutt'o vertė J. O. Širvydas.

(Tąsa)

Kryžiuočiai išsiuntė šnipus, ir tie pranešė žinią, kad Lietuvos karaliaus tuomtarpu abaze nėra. Naktis nedavė mušio pradėti, todel nutarta laukti rytojaus aušros prašvintant. Apie vidurnaktį pas maršalką atskubėjo žingunas, kuris pranešė, jogei Mindovė Kuronų valsčius užpuolė, daugybę nevalion paėmė, ir kad jau su Trainačio kariauna susivienijo; kad Lietuvių abaze yra Kuronų moteris ir vaikai, nevalion paimti. Tą išgirdęs, Enrikas Botel liepė apie tai tylėti ir nuo visų Kuroniečių slėpti.

Bet tuomtarpu pribuvo vaikis su žinia, jogei Kuroniečių govėda subėgo ir laukia ties jo pašėtre. Išėjo pas juos maršalka ir klausė, ko jie nori.

— Lietuvių abaze, — Kuroniečiai sakė, — yra musų pačios ir vaikai; todel pribuvome Jusų Mylistos prašyti, idant mums butų pavelyta pirmosna rindosna stoti. Mes šoksime ant pagonų ir savo vaikus atsiimsime.

— Kovos rėdas jau nustatytas, — atsakė maršalka, — ir nors pripažįstu, kad jusų reikalavimas yra teisingas, vienok negaliu jums užgano padaryti. Tačiaus pašauksiu tarybon Mistrą Burghardtą ir komturus; taigi kaip anie nutars, taip ir bus.

Tuojaus pasiuntė gizelius, idant seniunus rodon sušaukti. Visiems jau susirinkus į maršalkos šėtrą, Enrikas Botel jiems išdėstė Kuroniečių prašymą.

Pirmutinis pakirdo Otto.

— Kaip tai? — jisai sušuko, — kokie ten nuskurę mužikai nori stoti į musų priekines rindas, ir vesti musų Ordeno brolius į mušį! Kas gi čia? Ar tai mes vedame kovą už saujelę tų kuroniškų žioplių, ar apginimui jų visų purvinų bobų?

— Niekuomet to nepavelysime!

— Bet kad tik tokiu elgesiu mes Kuroniečių nuo savęs neatstumtume, — pasergėjo vienas iš rimtesnių Letugalos komturų.

Otto pasileido šiurkštum paniekos juoku.

— Tai ką, tai rasi mes šitų pašvinkusių kamų turime bijotis? Lietuvos giriose yra ganėtinai šakų del jų, o kryžiuočių vežimuose yra ir virvių! Galėsime čiapat tų kuroniškių vaisių pabandyti, ir Jusų Mylista pamatysite, kokis bus užsitikėjimas ir paklusnybė.

— Aš laikausi su broliu Otto, — atsiliepė kryžiuočių komturas Fricas von Lichtenstein, milžiniško ugio vyras. — Viskas ką nuo priešų išplėšiame, negali patekti asmenų nuosavybėn, bet turi eiti į bendrą iždą.

Taigi ir viršyta buvo tame, kad Kuroniečių kariauninkai turi eiti užpakalyje Kardininkų kariaunos. Gi jų pačios ir vaikai, ką Lietuva užgrėbė, reikia atimti, ir ne Kuroniečiams sugrąžinti, bet pergalėtojams minykams savo tarpe išdalinti.

Dulsus murmėjimas perbėgo per eiles Kuroniečių, kuomet jiems šitokis nuosprendis tapo paskelbta.

Matykit, jie turės lieti savo kraują Ordeno labui, tuomtarpu jų pačios ir vaikai bus vergijon paimti. Kaszin, tokiu atveju, ar ne geriau butų jiems Lietuvių nelaisvėje pasilikti?

Vos tik prašvito pirmutinė aušrelės brėkšta, tuojaus abudu abazu sukilo į maldas, kuriomis prie mušio turi prisiruošti.

Lietuvių Vaideliotai užkurė didžiulį aukų laužą, pradėjo burimus ir štikailiojimus, ir išburė savo žmonėms pergalę. Raudonoims vėliavomis jie žegnojo-laimino į karę einančius.

Žmonių širdis buvo nudžiugę ir pilnos vilties. Dievai suteikė didžiausį ženklą: nes Mindovė nuo Vokiečių atstojo, ir nors patsai nepribuvo, tai visgi prisiunčia Liutavarą su buriais į pagalbą. Kas gali Perkuną nuveikti? Kas gali Žemaičių žemę išplėšti?

Užtai Vokiečių abaze kaž-koks nusistebėjimas įvyko.

Nors priešais juos stovėjo buriai plikšių ir beginklių Lietuvių, apsisiuvusių laukinių žvėrių kailiais, vienok plieno ginklais apkaustytos raitelių širdis jautė kaž-kokį neramumą.

Ir štai patsai galingasis vadas, abazuose pražilęs karžygis Enrikas Botel, staigu pasišaukė pas save Prusų bajorą Mazą, ir klausė jo rodos, kaip geriau butų su Lietuviais mušį laimėti.

Gudrus Mazas atsakė:

— Jeigu Jusų Mylista manęs rodos klausiate, tai tegul Ordeno broliai jos išklauso. Nusėskime visi nuo arklių, ir tegul knechtai (vergeliai) juos toli šalin nuveda. Kuomet nebus galima pabėgti, tai bailesnieji iš musų noroms-nenoroms bus priversti muštis.

Bet švedų kunigaikštis Karolis ir prakilnesnieji raiteliai tiesiog pasiuto ant tokios rodos.

— Kaip tai? — jie šaukė: — prakilnųs raiteliai turės nuo savo žirgų nulipti ir griebtis už pagalių su tais pagonų plikšiais?

— Tai bent butų gėda ir didžiausis juokas per visą svietą.

Duota ženklas į mušį stot. Dvijen kariaunos puolė viena ant kitos su tokiu patrakimu, kokis niekad nebuvo matyta.

Iš vienos pusės stumė baisi Kryžiuočių godybė ir galingumas, iš kitos pakilo didi tautos siela į kovą už savo dievus, ir savo liuosybę.

(Toliaus Bus)

DVASIŠKAS KONCERTAS

Ketvirtą Advento nedėldienį
Gruodžio-Dec. 22 d. 1918
7 :30 val. vakare

Šv. Paneles Apreiškimo bažnyčioje atsibus dvasiškas koncertas, kuriame dalyvaus gabiausi apielinkes chorai ir pavieniai giedoriai-artistai

Didžiausias paskolas duodame visame Brooklyne

Doudam Lietuviams ant Deimantų, Laikrodėlių ir šiaip visokių auksinių daiktų. Taipgi ir ant visokių drabužių.

M. Bruckheimer Sons.

705 Grand St. near Graham Av. Brooklyn, N. Y.
Telephone 3438 Stagg

Mokykis Francuzų Kalbos

Užsirašyk "Amerikos Lietuvį", kuriame rasi geriausių Raštų, Žinių, Juokų ir Eilių

Taipgi dabar ką tik prasideda Francuzų Kalbos Lekcijos, labai naudinga nors kiek Lietuviams su ta kalba susipažinti. Ypatingai jauniems, kuriems gal atseis Francijoj buti, visiems kareiviams naudinga užsirašyti "Amerikos Lietuvį" $2.00 metams.

"AMERIKOS LIETUVIS"
15 Millbury Street, Worcester, Mass.

Wm. SHEDLOW'S ir KARL. LATUKAS
Savininkai

VIENATINĖ SVETAINĖ
Galima užsisakyt Baliams, Mitingams ir Veseilioms, (vestuvėms)
734-736-3rd Ave.
SO. BROOKLYN, N. Y.
Telephone 1295 South.

REIKALINGI AGENTAI

STRUPAS IR KOMPANIJA

Mes išdirbam viską, kas tik draugijoms rekalinga; t. y. visokius guzikučius, medalius, kukardas, veliavas, antspaudas ir t. t.,

Mes turim S. L. A., S. L. R. K. A. ir T. M. D. gatavų ženklelių pardavimui: auksiniai po $1.00, sidabriniai žiedai po $2.50, auksiniai žiedai, nuo $5.00 ir aukštyn, laikrodeliams kabučiai po $1.75.

Reikalaukite musu Katalogo šio adresu

STRUPAS & CO.
92 Warwick St. Newark, N. J.
33 John St. New York, N. Y.
Laiškus siuskite į Newark, N. J.

REIKALINGI AGENTAI

W. SLOMINSKA

MANO DIRBTUVĖ APDOVANOTA DVIEM MEDALIAIS ant Kosciuškos Parodos už rupestingą ir artistišką išdirbimą

KARIUNŲ, ŠARPŲ, KUKARDŲ, ROZETŲ, BERLŲ, MARŠALKINIŲ LAZDŲ IR TAIP TOLIAUS

Turiu už garbę apreikšti guodotiniems kunigams ir guodotinoms draugystėms, kad aš dirbu visus augščiau paminėtus daiktus PIGIAUSIAI, TEISINGIAUSIAI IR GERIAUSIAI, nes per daugelį metų užsiimdama išdirbiniais ingijau geriausią praktiką ir del to galiu viską padirbti pigiau ir geriau, negu kiti fabrikai. Su guodone,

W. SLOMINSKA, 1025 Milwaukee Ave., Chicago, Ill.
Maker of Badges and Banners

DYKAI! DYKAI!

Aš įtraukiu dantis be skausmo ir veltui tiems, kurie duoda taisyti ir naujus indėti. Visas darbas visiškai be SKAUSMO

Ne kiekvienas dantistas moka apsieiti su dantimis sunkiam atsitikime, tankiai siunčia pas specialistą. Dr. Chas. Teschberg yra gerai žinomas kaipo specialistas ir įvairiuose atsitikimuose siunčiama pas jį. Ateik ir duok išegzaminuot. Informacijos dykai. Mano karunos ir tiltukai yra 22 karato čysto aukso su dubeltava apačia. Visas darbas gvarantuotas. Kainos prieinamos. Mokestis ant nedėlių. Gazas ir kokainas vartojamas pagal reikalą. Ofise valandos: Nuo 9 A. M. iki 8:30 P. M. Pėtnyčioms uždaryta. Nedėlioms nuo 9 A. M. iki 2 P. M.

DR. CHAS. TESCHBERG. D. D. S. Lietuviškas Dantistas
500 Grand Str. kampas Union Avenue, Brooklyn N. Y.
Kalba lietuviškai, lenkiškai ir rusiškai. Telephone Stagg 3898

Tel. 2320 Greenpoint —:::— Telephone 7867 Main

GRABORIUS

JUOZAS GARŠVA

Mano firma gerai atlieka sekančius darbus: išbalsamuoju ir laidoju mirusius ant visokių kapinių. Pagrabus paruošiu nuo paprasčiausių iki prakilniausių. Parsamdau karietas laidotuvėms, veselijoms, krikštynoms ir kitiems pasivažinėjimams.

Viršui minėtais reikalais kreipkitės pas mane, o busit užganėdinti.

144 NORTH 5th STR. OFFISAI: 264 FRONT STR.
BROOKLYN, NEW YORK.

NORĖDAMAS GAUTI GERUS CEVERYKUS eik visada pirkti pas SIMANĄ POCIUNĄ. Čia gausi Čeverykus gerų išdirbysčių, kaip W.L.DOUGLAS EMERSON ir kitų. Reikalaudamas užeik

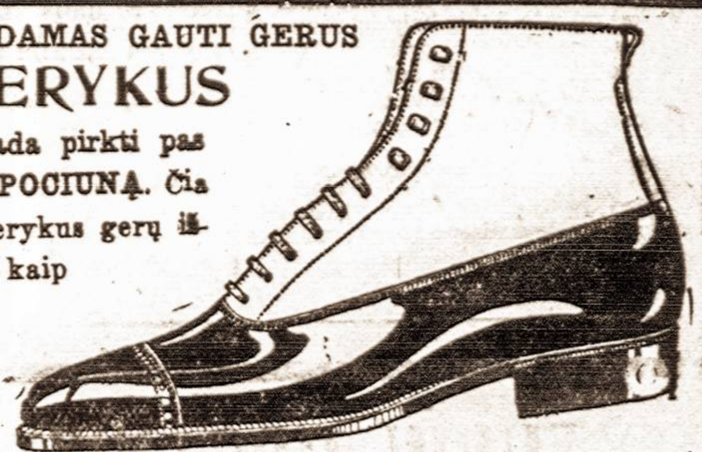

S. POCIUNAS
127 Grand St., kampas Berry Street, Brooklyn, N. Y.

— NEPAMIRŠKIT —

Tautiško Namo,

Extra, parankiausia Salė veseilioms, Baliams, Teatrams ir mitingams.

Skanųs užkandžiai ir nakvynė.

A. RAZUTIS
101-103 Grand Str. Brooklyn, N. Y.
Telephone 1470 Greenpoint

Telephone 3076 Stagg.
HERMAN APELER
UZEIGA
Puikųs užkandžiai ir geri Cigarai
398 GRAND STREET
kampas Rodney st. B'klyn, N. Y.

DIRVA

Didžiausis ir naudingiausis laikraštis.
Neužsiima barnėmis nė polemikomis.
Talpina daug žinių.
Talpina daug moksliškų ir pamokynančių straipsnių.
"DIRVA" verta skaityt kiekvienam lietuviui ir lietuvei.
Tik $2.00 metams.
Kanadoj ir Mexikoj $2.50.
Kitose salyse $3.00.
Ant pažiuros vienas No. Dykai.
„DIRVA"
2004 ST. CLAIR AVE. CLEVELAND, OHIO

JONAS KULBOKA
Visu Draugas
291 Wythe Ave.
Kampas So 1-st Str.
BROOKLYN, N. Y.
Tel. 279 Greenpoint.

PAILSAI
GEROVĖS BEJIEŠKODAMS

Nenusimink! Gerovė gyvena ant augšto kalno. Ten ją rasi, jeigu geru keliu prie jos eisi.
Laikraštis "Lietuva" gerais pamokinimais ir teisingomis žiniomis nušvies ir palengvins tau tą kelią prie tavo gerovės. Tik pamėgink jį skaityti. *Kaina metams* $2.00; *pusei metų* $1.00. Vieną numerį gausite pasižiurėjimui UŽ DYKĄ, jeigu tuojaus atsišauksit

"LIETUVA"
814 W. 33rd St. Chicago, Ill.

Du-kart nedėlinis laikraštis smagiausias lietuviškas laikraštis visame pasaulyje.
IŠEINA kas Utarninkas ir Pėtnyčia
PRENUMERATA KAŠTUOJA
Amerikoe: —
Ant viso meto $2.50. Ant pusės metų $1.25.
Europoje: —
Rusijoje ir Lietuvoje $3.50. Anglijoje ir Skotlandijoj 15 shil. Prusuose 15 markių.

Priegtam pilnai užsimokėję skaitytojai kas metas gauna DOVANĄ puikų Kalendorių.

— Adresuokite: —
W. D. BOCZKOWSKI & CO.
520-522 W. South Al.
MAHANOY CITY, PA.

JUSŲ PRIEŠAI

Didžiausias vargas vasaros laike, jeigu žmogus per dieną sunkiai nusidirbęs, o nakties laike negali gerai pasilsėti per blakes, bambalierius, vuodus ir kitokius vabalus. Prisiųsk porą stampų, o aplaikysi informacijas kokiu budu lengvai galima tą šlamštą išnaikinti su naujai išrastais vaistais

K. C. DAUGMAN
120 Grand Street, Brooklyn, N. Y.

JEIGU JŲS ESATE
Užinteresuoti Patentais
tai užeikite ypatiškai arba rašykite pas:
AMERICAN EUROPEAN PATENT OFFICES, Inc.
PACIFIC BUILDING (V.L.)
WASHINGTON, D. C.

Telephone 1831

Nik. P. Zelwis
Lietuviškas graborius.
Balsamuotojas ir laidotuvių Direktorius. Karietos laidotuvėms, veselioms ir krikštynoms.
Ofisas ir gyvenimas:
1034 Bank Street,
Waterbury, Conn.
Lietuviai, kreipkitės reikale.

TMD. ATSKAITA nuo 1 d. Liepos iki 1 d. spalio 1918 m.

Kp.	Iš kur	Per ką	Viso
33	Chicago, Ill., P. Šimaitis		$ 7.40
26	Thorp, Wis., T. Kavaliauskas		2.40
	Waterbury, Conn., J. Krankauskaitė L. D. D. Varpas		25.00
60	Milwaukee, Wis. V. Genčauskas		.60
85	Brockton, Mass. B. Juodis		12.80
11	Baltimore, Md., Jonas Alyta		62.60
	"	11 TMD. kp. L. A. A. Klubas	25.00
	"	11 TMD. kp. DLK. Mind. dr-ja	10.00
	"	11 TMD. kp. DLK. Kęistučio dr-ja	10.75
	"	11 TMD. kp. SLA. 64 kp.	10.00
	"	11 TMD. kp. DLK. Vytauto dr-ja	10.00
	"	11 TMD. kp. S. Daukanto d-ja	10.00
	"	11 TMD. kp. Dr. V. Kudirkos d-ja	10.00
111	W. Lynn, Mass., J. Putris		10.20
15	Binghamton, N. Y., J. Stanislavičia		1.80
122	New Philadelphia, Pa., S. Bulota		22.80
7	Lawrence, Mass. J. Sekevičia		12.40
144	Amsterdam, N. Y., A. J. Lukšis		41.80
73	Providence, R. I., A. Avižinis		11.20
36	Norwood, Mass. J. Pašakarnis		7.00
	Chicago, Ill., Lietuvių Jaunikaičių Klubas		25.00
44	Brooklyn, N. Y. J. Raščius		2.20
28	Chicago, Ill., J. Zaura		18.90
	Binghamton, N. Y. Stanislovaitis SLA. 2 kp.		15.00
	Chicago, Ill., M. J. Damijonaitis		5.51
22	Chicago, Ill., I. Pupauskas		12.30
67	Schenectady, N. Y. J. A. Urbelis		10.20
13	Valparaiso, Ind. A. A. Tulevičia		2.80
	Racine, Wis. A. J. Salton SLA. 100 kp.		25.00
81	So. Boston, Mass. M. Mockapetris		19.00
20	Cleveland, Ohio, J. Baltrukoniutė		13.00
10	Minneapolis, Minn. A. Masis		1.20
	Chicago, Ill., Dr. Drangelis		10.00
	Kitchener and Canada C. Paulius		78.00
68	Detroit, Mich. F. Matuzas		5.60
	Great Neck, L. I. N. Y. Marė Baltuškienė		1.00
46	Seattle, Wash. Juozas Martinkus		1.00
117	Rockford, Ill. A. Savickas		12.00
22	Chicago, Ill., Iz. Pupauskas		5.40
42	Paterson, N. J. P. Faltinaitis		24.40
3	Brooklyn, N. Y. E. Širvydaitė		4.60
	Montello, Mass. Juozapas Matuzevičius		1.60
	Brooklyn, N. Y. Laisvė		9.15
40	Scranton, Pa., L. J. Savickas		23.20
	Lawrence, Mass., A. Ramanauskas		2.75
	Detroit, Mich. Liet. Lit. ir Mokslo d-ja K. Gauronskas		25.00
43	New York City, A. B. Strimaitis		5.20
17	So. Omaha, Nebr. A. A. Zalpis		4.35
	Wauwatosa, Wis. V. Genčauskas		1.60
25	Shenandoah, Pa. J. T. Staniškis		14.80
28	Chicago, Ill., I. Zaura		5.40
9	Pittsburgh, Pa. J. A. Katkus		35.80
64	Minden, Wa. Va., J. Latvaitis		15.00
	Seattle, Wash. B. Sitko Liet. Dailės Myl. kp.		5.00
7	Lawrence, Mass. J. Sekevičius		5.20
3	Brooklyn, N. Y., E. Širvydžiutė		8.90
Pav.	Batavia, Ill. Mikas Tarabilda		.60
	Racine, Wis., Dr-tė Liet. Brolių, c/o T. Solišanski		10.00
	Montello, Mass., Dr-tė Šv. Rocko, c/o A. M. Stitlis		15.00
	Racine, Wis. TMD. 121 kp. M. Kasparaitis		15.00
5	Waterbury, Conn. J. S. Rimkevičius		44.40
53	Clinton, Ind. Dominik Riawka		24.40
	Chicago, Ill. M. J. Damijonaitis		13.75
	Viso inplaukų nuo birželio 1 d. iki spalio 1 d. 1918		804.74
	Atėmus geležinin kapitalan 10 nuoš. (be Šerno fondo, aukų ir organo)		$54.88
	Bėgantiems sekančio bertainio reikalams lieka		749.86
	Birželio 1 d. bėgančių reikalų fonde buvo		1,501.91
	Viso bėgančių reikalų fonde yra		2,251.77
	Viso išleista per bertainį		1,179.28
	Bėgančių reikalų fonde pasilieka		1,072.49
	Geležiniame kapitale Birželio 1 d. buvo		2,004.31
	Dabar dasideda 10 nuoš.		54.88
	Spalio 1 d. pasidaro		2,059.19
	Visas TMD. turtas bėgančių reikalų fonde		1,072.49
	Spalio 1 d. 1918 m. geležiniame kapitale		2,059.19
	Viso		$3,131.68

IŠLAIDOS už III bertainį 1918 m. nuo VII seimo iki Spalio 1 1918

Mėn.	Diena	Kam ir už ką	Kiek
Geg.	28.	J. O. Širvydui už redagavimą už paskutinius vienus metus	$50.00
Birž.	19	Liutkauskui kelionė į Seimą	35.00
Birž.	20	L. Šernui už raštus honoraras	200.00
Birž.	20	Auka į L. N. F. prisiųsta, pasiųsta T. Paukščiui (inėjo per TMD. Seimą)	10.00
Birž.	21	J. J. Paukštis už spaudos darbus del TMD.	12.00
Liep.	5	J. M. Damijonaitis alga už 4 mėnesius iki VII seimo ir už persiuntimus	64.83
Liep.	5	S. Pauža alga už 5 savaites po $9.63 ir krasos išlaidos	52.57
Rugs.	26	„ Vien. Liet." už spausdinimą Šalčiaus veikalo	500.00
Rugs.	26	Dr. Zimontui už L. Šerno rankraščius	200.00
Spal.	1	Perkėlimas iš bėgančių reikalų fondo nuošimtis į geležinį kapitalą	54.88
		Viso	$1,179.28

TMD. Knygius-sekretorius **M. Stapulionis,**
TMD. Kasierius — **J. W. Liutkauskas.**

Laiškai į Administraciją

Gerb. „Vien. Liet." adm.!

Kartu su šiuomi prisiunčiu Jumis „money orderį" ant $2.50 atnaujinimui prenumeratos. Meldžiu atleisti, kad susivėlinau prisiųsti pinigų už prenumeratą, nes užėjus tokiems nepaprastiems laikams nei nepajutau, kaip prabėjo tas laikas. „Vienybę Lietuvninkų" aš skaitau ir skaitysiu, kol tik galėsiu, nes tai rimčiausis laikraštis lietuvių Amerikoje, kuris nesilaiko siauro partiviškumo. **Veronika Kebaitė.**
Chicago, Ill.

Gerbiama „V. L." adm.: —

Esmi dėkingas už praeitų metų patarnavimą, aš neatrandu geresnio laikraščio už „V. L." kurį labai smagu laisvose valandose skaityti. Šiuomi laišku prisiunčiu čekį ant $5,00 už ką malonėsit siuntinėti „V. L." ant pusantrų metų."

Bukite ant tiek maloningi už likusius 60 centų prisiųsti paveikslus: „Lietuvos ženklą" ir „Vytautas ties Žalgiriu."

Su tikra pagarba,
J. Musteikis.
Rep. Argentina.

Gerb. „Vien. Liet." Adm.: —

Skubinu atidėkuoti už prisiųstą Kalendorių. Parėjęs nuo kasdieninio užsiėmimo radau siuntinį, su nekantrumu pradėjau žiurėti kasgi jame bus? Atradau labai gražų Kalendorių tai Lietuvos Herbas, man sulaukus senatvės dar buvo netekę matyti Lietuvos ženklą. Su taip puikia jusų dovana pasipuošiau savo namelį. Žinokite, kad aš padėjau po stiklu.

Aš negaliu surasti jums žodžių atidėkuoti už kalendorių. Norėjo nuo manęs nupirkti davė 50c. atsakiau: už jokius pinigus aš jo neparduosiu. Garbė „Vienybei Lietuvninkų" už taip brangaus Kalendoriaus išleidimo. Bet man žmonės neduoda ramumo, kad aš jiems partraukčiau kalendorių. Aš sakau užsirašykite ant metų „Vienybę Lietuvninkų" ir gausite kalendorių kaip kad ir aš gavau. Žinokite įvyko stebuklai: buvo atėję pas mane keturi vientaučiai ir visi užsirašė „V. L." ant metų. Čion pridedu $10. ką teiksitės siųsti laikraštį ir kiekvienam po kalendorių. Tik pasiskubėkite. Jie laukia su nekantrumu. Jei gausiu skaitytojų, prisiųsiu vėliaus. Iki kurio laiko bus galima gauti kalendoriai?

Su pagarba „V. Liet."
Skaitytojas **M. J—nis.**

Nuo adm.: — Tariame širdingą ačiu musų gerb. M. J—nis už prikalbintus skaitytojus. Kalendorių duosime kurie užsirašys „V. L." tik iki Naujų Metų. Butų malonu, kad ir kiti musų garbus „Vien. Liet." skaitytojai pasektų pavyzdį p. M. J—nio prikalbindami skaitytojų. Lauksime.

Gerb. „Vien. Liet." Adm.

Priimkite $5.00 ir širdingą padėkavonės žodį už kalendorių su Lietuvos herbu. Gavęs kalendorių taip nudžiugau, kad nesurandu žodžių užtai „Vien. Liet." atidėkoti. Aišku, kad „V. Liet." leidžia žmonės ne delei pelno, bet del lietuvių švietimo ir kėlimo Lietuvos. Šį metą išleisdami kalendorių su Lietuvos ženklu už sipelnote didę garbę.

Toji penkdolarinė yra prenumerata už 1920 metus ir mano draugo K. M. ką ir jam pasiųskite kalendorių; jis prašė manęs. Broliai darbuokitės nenuilsdami. Mes su jumis. Su pagarba,
Jonas Arvinskis.
Franklin, Va.

PILNAI APRUPINTA DIRBTUVĖ su šiom mašinom: viena ir dvi-adatinė, Reece kilpom bei skylutėm, apipjaustymui galų, bei kalnieriukam. Taippat Prosperity ir Hoffman prosijimo mašinos, ir Eastmano bei Wolfo elektrikinės pjaustymo mašinos. Parsiduoda ar rendavojasi.
ANSORGE BROS. & CO.
657 Broadway, New York.
(51)

Pajieškau darbininko suprantančio laikrodėlių darbo.
L. ŽUKAS
62 Hudson Ave., Brooklyn, N. Y.
(51)

Tel. 4428 Greenpoint.
DR. JOHN WALUK
VALANDOS:
nuo 8 iki 10 iš ryto
nuo 1 iki 3 po pietų
nuo 6 iki 8 vakare
Nedėliomis pagal sutarimą.
161 NORTH 6th STREET
BROOKLYN, N. Y.

Telephone 1537 R. Elizabeth.
DR. A. BACEVYČE
Gyvena Elizabethport'e, N. J.
161 Franklin st., kampas Second st.
Ligonius priima:
ryto nuo 8 — 9. po pietų nuo 1 —
Ryto nuo 8 iki 9 val.
Po pietų nuo 1 iki 2.30.
Vakare nuo 6 iki 8 val.

Tel. 595 Greenpoint
Dr. J. S. Message (Misevičia)
270 Berry St., Brooklyn, N.Y.
Specialistas širdies ir plaučių ligų. Office Hours:
8--10 a.m., 12--2 p.m., 6--8 p.m

Daktaras
Jonas H. Staknevičius
234 LAFAYETTE STREET
kampas Jefferson Street
Newark, N. J.
Telefonas: Market 9268
Ofiso valandos:
9 — 11 ryte
2 — 4 po pietų
ir 6 — 8 vakare.

„VIENYBĖS LIETUVNINKŲ" SPAUSTUVĖ
Greičiausiai, Gražiausiai ir Pigiausiai
atlieka visokius spaudos darbus
— Adresuokite —
„VIEN. LIET." ADMINISTR.
120 Grand St., B'klyn, N. Y.

PIRMAS LIETUVISKAS
Fotografistas ir Maliorius
Geras darbas.
Vidutiniška čienia
L. BENSON,
123 Bedford Ave. Brooklyn, N. Y.

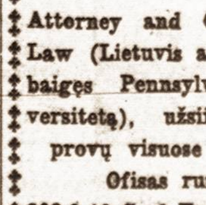
LIETUVISKAS
Fotografistas ir Maliorius
Geras Darbas ir visiems Prieinama Prekė
J. STOKIS
177 Nassau Str.,
kampas Bridge Str., Brooklyn, N. Y

NOTARIJUS
(Rejentas)
JUOZ. O. ŠIRVYDAS
120 Grand St., B'klyn, N. Y.
Kokie tik legališki popierai ir dokumentai reikia užtvirtinti ir padaryti — čia yra padaroma: Daviernostis, pirkimo bilos, liudijimai, certifikatai, vekseliai ir tt.

LIETUVISKA
RESTAURACIJA
Švariai užlaikoma, greitas ir prielankus patarnavimas
Atvažiavę svečiai iš kitų miestų ir vietiniai atsilankykit, o gausite puikius valgius, kokių tik kas pareikalausite. Priegtam užlaikau puikius kambarius nakvynei, kaip vietiniams taip ir atkeliavusiems iš kitų miestų. Kreipkitės po šiuo adresu: —
MRS. FR. ZOSTAUTAS
102 Grand Str., Brooklyn, N. Y.

JONAS S. LOPATTO
Atterney and Counsellor-at-Law (Lietuvis advokatas pabaigęs Pennsylvanijos Universitetą), užsiima varymu provų visuose teismuose.
Ofisas rumuose
308-9-10 Coal Exchange Bldg.
Cor. River and West Market Strs., Wilkes Barre, Pa.
Bell tel. — 1864
Residence 3532 J.

DOVANOS

TIK IKI KALĖDŲ

Kurie užsirašys „VIENYBĘ LIETUVNINKŲ" ant metų arba atnaujins prenumeratą pilnai už 1919 metus, tiems bus prisiųstas PUIKUS LIETUVIŠKAS SIENINIS KALENDORIUS SU LIETUVOS HERBU (ŽENKLU) ARBA VYTAUTO SUMUŠIMAS VOKIEČIŲ TIES ŽALGIRIU. Abu KALENDORIAI yra gražiai spalvuoti ir turėtų rasties kiekvieno lietuvio grintelėje.

Išpildyk žemiaus telpantį kuponą

Gerb. „Vien. Liet." Administracija: —

Prisiunčiu prenumeratą už „Vienybę Lietuvninkų" $2.50 už 1919 metus. Teiksitės man prisiųsti ir vieną iš augščiaus paminėtų KALENDORIŲ (paminėkite kurį norite) .....

Siųskite laikraštį ir Kalendorių sekančiu adresu:

Vardas .....

No. ..... Gatvė .....

Miestas ..... Valstija .....

Pinigus Money Order siųskite sekančiu adresu:
„VIENYBĖ LIETUVNINKŲ"
120 GRAND STR., BROOKLYN, N. Y.

P. S. — Kalendoriai po vieną parsiduoda po 35 c., pinigus reikia prisiųsti stampoms.

DRAUGAS NELAIMĖJE!

Mainieriai, mechanikai, audėjai, fabrikos ir siap visokie darbininkai, dirbanti vidui ir lauke, yra amžini draugai

PAIN-EXPELLER

Jau suvirš penkios-dešimtys metu kaip šita puiki gyduole yra vartuojama su geriausioms pasekmems. išgydymui rumatizmo, skausmu krutineje, šonose ir raumenyse, neuralgijos, strenų diegimą, šalčio ir kosulio.

Neapsigauk pirkdamas pigius vaistus didelese bonkose. **Reikalauk geriausiu.** Kuomet pirksi Pain-Expeller, persitikrink ar yra IKARA, vaisbaženklis ant baksiuko. 35 centai ir 65 centai už bonkutę. Gaunamos visose aptiekose, ar tiesiog iš labortorijos.
F. AD. RICHTER & CO., 74—80 Washington St., New York, N. Y.

New Plaza Hall

Dvi DIDELĖS SALĖS DĖL BALIŲ, BENKIETU, YPATINGAI VESELIU IR LINKSMU VAKARĖLIU

PUIKUS KAMBARIAI MITINGAMS ARBA ŠIAIP VISOKIEMS SUSIRINKIMAMS IR T. T.

A. Miller, Savininkas

121-31 Havemeyer Str., 265-267 So 1st Str., 318-324 Grand Street
BROOKLYN, N. Y. Telephone 4437 Stagg

Kandroto Užeiga

Tinkamiausi Užeiga Del Lietuvių
126 Grand Street
Tel.1490 Greenpoint Brooklyn, N. Y.

VINCAS J. DAUNORA
APTIEKORIUS
TIKRA LIETUVIŠKA
APTIEKA
LIETUVIS PAS LIETUVI
229 BEDFORD AVE.
KAMPAS NORTH 2ND GATVĖS
BROOKLYN, NEW YORK

A. M. MARTAUS PRAKALBŲ MARŠRUTAS.

P-nas A. M. Martus kalbės sekančiose vietose:

Stoughton, Mass. Gruodžio 19.
Bridgewater, Mass. gr. 20.
Tauton, Mass. gr. 21.
Canton, Mass. gr. 22. 2 val. po piet.
Montello, Mass. gr. 22 7 v. vak
New Bedford, Mass. gr. 23.
Worcester, Mass. gr. 25.
Fitchburg, Mass. gr. 27.
Gardner, Mass. gr. 28.
Athol, Mass. gr. 29.

Šių visų kolonijų veikėjai nuoširdžiai prašomi kuogeriausiai išgarsinti p. A. M. Martaus prakalbas ir visi šių kolonijų lietuviai prašomi atsilankyti pasiklausyti.

INFLUENZA ATSINAUJINA

Subatoje buvo 215 susirgimų influenhza New Yorke ir 28 mirtis nuo neumonijos. Kadangi pėtnyčioje buvę tik 214 susirgimų, tai išrodo, kad influenza ima atsinaujinti. Daktaras Copeland išrokavęs, kad influenzos epidemija siautusi 7 savaites ir pasiekusi čiukurį ketvirtoje savaitėje. Iš skaitlinių pasirodo, kad New Yorke iš tukstančio gyventojų nuo influenzos mirę 27; Philadelphijoje 54; Baltimorėje 47; Bostone 41, o Newarke 32. Ketvirtoje savaitėje iš tukstanties gyventojų mirę 47, kuomet Philadelphijoje, tuo pačiu laiku mirė 139 iš tukstančio. Taigi New Yorkas visgi lengvai atsipirko. Reikia tik saugotis atsinaujinimo.

Vietines Zinios

Graži dovana. — 4-tos Dienos Liepos Parodos Komitetas, sutvarkęs tą dien tokią gražią lietuvių parodą, dabar parupino ir tos parodos dailų paminklą — knygutę. Subatoje buvo komiteto susirinkimas, kuriame tos knygutės buvo draugijoms bei draugijų delegatams išdalintos. Visi joms džiaugėsi, sakydami, kad negėda jas pakišti ir kitų kolonijų lietuviams.

Tas pats komitetas nutarė atsiliepti į p. Brown, Y. M. C. A. švietimo sekretorius, prašymą idant lietuviai dalyvautų programe kurį ta draugija rengia Naujų Metų dienoje. Programas iš lietuvių pusės manoma susidės iš dainų, tautiškų šokių ir vaizdelio, perstatančio lietuvį kaimietį ir kaimietę, tautiškai pasirėdžiusius ir tęsis kokį 10 minučių. Dalyku rupintis išrinkta komisija, kuri praneš viską per spaudą Williamsburgo lietuviams.

Gazas pabrangs. — Visuomenės Pragumų Komisija nutarė pavelyti Brooklyno Borough Gazo Kompanijai pakelti gazo kainą nuo 95 centų iki $1.10, bet su išlyga, kad pigesnė kaina bus vėl įvesta nuo 1 sausio 1920 metų.

Pereitą vasarą kompanija buvo paliuosuota nuo išpildymo įstatymo, sulyg kurio ji teturėtų imti tik 80 centų, nes kitaip esą ji butų negalėjusi gyvuoti. Tuomet kompanija užsigeidė griebti po $1.25 vieton komisijos nustatytų 95 centų. Bet teismas nulaužė perdidelius apetitus. Dabar komisija matomai pavelys daugiau imti.

Kazys Jovaiša iš Francijos sveikina visus pažįstamus ir tikisi neužilgo atvykti Brooklynan. Jis begalo džiaugiasi, kad gavo keturis numerius „Vienybės."

Gimnastikų Klubo veiklus narys Juozapas Gustavas, tarnaująs Dėdės Samo armijoje, atrašė p. Šibanauskui laišką, kuriame linki Linksmų Kalėdų visiems Klubo nariams. Laiške sakoma, kad kazeris pamatęs kaip amerikonai inpranta muštis, pabugo ir „give-up" padarė.

Rusų seimas, kuris atsibuvo New Yorke, pėtnyčioje, subatoje ir nedėlioje išnešė rezoliucijas reikalaujančias federatyvės Rusijos, pasmerkiančias visas diktaturas Rusijoje ir pasipriešinančias visokiam ginkluotam įsikišimui tos šalies reikaluose. Seimas beto nutarė prašyti S. V. kongreso siųsti maisto ir reikmenų Rusijai, ir inkurti rusų Universitetą New Yorke.

Naujos nelaimės ant B. R. T. — Nedėlioje ties Seneca stotimi (ant Ridgewood Line) susidurė du elevated traukiniai sužeizdami 3 ir apdraskydami keletą. Susidurimo priežastis esą migla ir tulas žmogus kuris gulėjęs skersai rėlių. Motormanas pirmojo trukio sustabdęs karą, norėjo tą žmogų prašalinti, o tuomtarpu antras trukis baksterėjo galan pirmojo. Vėl tos paties miglos dė kai susidurė du B. R. T. gatvekariai netoli Williamsburgo tilto, sužeisdami keturis žmones.

Koncertas. — 22 d. gruodžio, 7:30 vakare, Šv. Panelės Apš. bažnyčioje įvyks dvasiškas koncertas, kuriame esą dalyvaus gabiausi vietos ir apylinkės artistai. Įžanga suaugusiems 50c.; vaikams 10c.

Maskaradų balius. — Nuo amžių SLA. 83 kuopa kasmet parengia tokį maskaradinį balių, apie kurį visas Brooklynas šneka visus metus. Tas pats įvyks ir šįmet, 25 d. gruodžio, 4 val. po pietų, Tautiško Namo svetainėje (101 Grand Str.). Tik apie šį balių jau nebe tik per metą reiks šnekėti, bet per visą amžių, net ir Lietuvoje pargrįžus. Bus dalinta šešios puikios dovanos: 3 vyrams, o 3 moterims. Įžanga visai pigi: tik 30 centų.

Neprigulmybės Fondo skyriaus susirinkimas įvyks ketvergo vakare, gruodžio 19 d. „V. L." redakcijoje, 120 Grand Str.

Kurie turite gavę knygutes del kolektavimo aukų į Neprigulmybės Fondą malonėkite visi butinai atsilankyti ketvergo vakare ir priduoti knygutes su pinigais, nes pinigai labai jau reikalingi, ir kuogreičiausia turi buti pasiųsti į N. F. centrą. **Valdyba.**

Sugrįžo. — Žinomas jaunimui veikėjas p. A. Šniečkus sugrįžo iš kariumenės, kuris išbuvo užjurį tris mėnesius.

ALTS. 1-mos kuopos susirinkimas įvyks pėtnyčios vakare (20 d. gruodžio) Klubo kambariuose. Visi nariai ir visi prijaučianti Lietuvos reikalams malonėkite at silankyti ir prisidėti prie to darbo. Kuopos rašt. **P. N.**

Sudegė Maspetho lietuvių bažnyčia, taipgi apdegė ir kun. A. Miliukas, begelbėdamas iš bažnyčios šventus daiktus. Bažnyčios liko tik apdegusios sienos.

P. Kloniunas.

Pataisymas. — Pereitame Nr. tilpo Brooklyno kriaučių streikierių atsišaukimas. Tenai nebuvo pilnai pranešta kam pinigus siųsti. Turi buti šitaip:

Iš kitų miestų aukas malonėkite siųsti išrašant money orderį ant streiko kasieriaus vardo **Augusto Žuko, 95 Grand Str., Brooklyn, N. Y.,** o tą money orderį pasiųsti sekretoriui **Jurgiui Klimaičiui, 57 Ten Eyck Str., Brooklyn, N. Y.**

Presos komisija: —
J. O. Kelmelis.
P. Kireilis.
A. Dymta.

Dovanos. — Žinomas vietinis čeverykų pardavėjas p. K. Bundonis laikantis krautuvę čeverykų po No. 183 Bedford Av. duos savo klijantams puikų lietuvišką kalendorių su Lietuvos miestų pa veikslais, kaipo Kalėdų prezentą. (52)

KAD BUT GRAŽIU

Vartok tą mostį; ji padarys veidą Tyrų, skaistų ir Baltą. Prašalina šlakus ir spuogus nuo veido. Padaro minkštą ir baltą odą. Kaina dėžutės 75c. ir $1.00. Pinigus galite siųsti popierinį dolarį arba stampomis. (1)

DISTRIBUTOR WILBERT CO.
P. O. Box 772. Waterbury, Conn.

LIETUVOS VĖLIAVA DYKAI

Vėliava padaryta iš ilko, tokiame savybės pavyzdyje ir spalvos kada buvo Lietuva nepriguimingа. Labai žingeidi. Sampalą 4-rių gatunkų tikro Rusiško tabako vertės $2.00 prisiunčiam kožnam dykai, kuris prisiųs 20 centų markėms ir 25 centus sidabru (registruoti nereikia) del prisiuntimo kaštų. Agentai labai reikalingi platinimui rusko tabako.

J. H. RIKVICH
P. O. Box 401 Auburn, Wash. (52)

M. & V. FURNITURE CO.

687-689 3rd Ave. & 658 5th Ave.
Cor. 21st St. So. Brooklyn, N. Y. near 19th St.
Telephone South 4263

DUOKITE SAVO NAMAMS KALĖDŲ PREZENTĄ

Kas gal but geriaus jeigu ne kavalkas gražaus fornišio, kuris nebus niekuomet pamirštas. Pirkdamas šitokią dovaną sutaupinsi pinigo ir papuoši savo namus, kas pasiliks atminčiai ant ilgo laiko Pirkite dabartės ir pirkite pas **M. & V. FURNITURE CO. (A. Maliauską ir A. Vidžiuną).**

Mes užlaikome visokio tavoro kas tik yra reikalinga į kambarius ir pirkęs pas mumis niekuomet nesigraudinsi. Mųs prekės yra žemesnės negu kur kitur. Atvažiuokite pas mumis ir patįs persitikrinkite, kad tai yra teisybė.

Tavorą pristatome į namus greitu laiku su savo mašina į bile kurią dalį miesto.

Galima pirkti ir ant išmokesčio po $2 ar po $1.00 į savaitę.

Aržuolo Kamodės su 5 stalčiais nuo $12.00 ir augščiau.

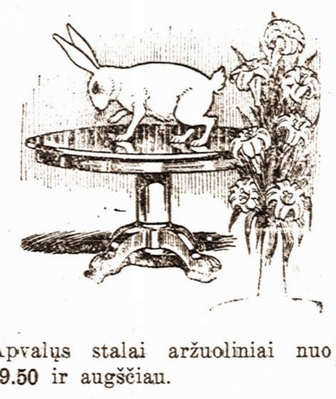

Apvalus stalai aržuoliniai nuo $9.50 ir augščiau.

Supami krėslai nuo $2.75 ir augščiau.

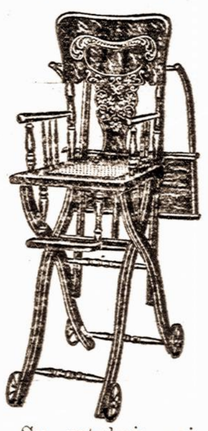

Su ratukais vaikų krėslai nuo $4.75 ir augščiau

Sideboardės nuo $22.50 ir augščiau

Augštos vaikų kresės $2.50

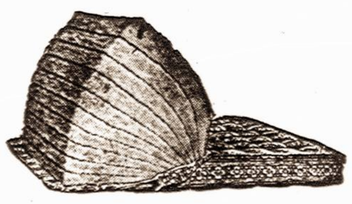

Vatiniai matrasai nuo $10.00 iki $35.00

Mahogeno stalas kambariui toks kaip paveikslo ant nuo $4.50 ir augščiau

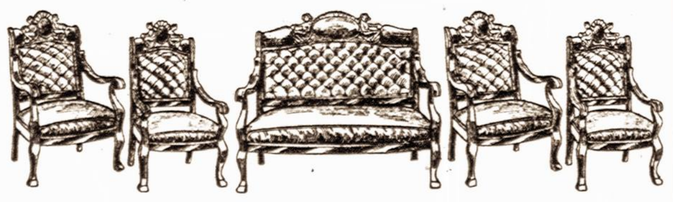

5 į fruntruimio kambarį, toki kaip ant paveikslo $75.00 iki $225.00

Telephone Stagg 3929.

TIKTAI 1000 DOLERIU

Ant pardavimo nauji muriniai ir mediniai namai, su 6 kambariais, mau dynėmis, inmokėti $100, likusius kas mėnuo po $10. Kaina $1,000. 2-jų šeimynų namas su 11 kambarių ir maudynėmis, inmokėti $150, likusius kas mėnuo po $15, kaina $1,500. Turime namų ant 3, 5, 6, 7, 8, 10 ir daugiau familijų, su dideliu pasirinkimu už visokią prekę — Ridgewoode, Jamaica, E. New Yorke, Flatbushe, South Brooklyne, Maspethe, Greenpointe — visuose priemiesčiuose ir pačiame Brooklyne ir New Yorke. Turime daug farmų su budinkais ir gyvuliais, žemė geriausia, musų monėmis apgyventa.

Su visokiais reikalais kreipkitės pas mane, o aš patarnausiu teisingai.

A. B. ZINIS REALTY CO.
Branch Office: 420 Lorimer Street, BROOKLYN, N. Y.

LIETUVIŲ MUZIKOS KONSERVATORIJA

769 Broadway, So. Boston, Mass.

Vedama komp. Miko Petrausko nuo 15 d. rugsėo, reikalauja dvejų šimtų mokinių abejų lyčių Didelis mokinių skaitlius reikalingas tam, kad prirengus daugiau muzikų, kurie čia, ar sugrįžę Lietuvon, galėtų pasekmingai dirbt dailės ir muzikos srityse sparnesnio pakėlimo Meno deleį. Už mokslą mokestis nebus keliama.

Telephone 220 Cortland

ŠILVERMAN & TOLINS

ADVOKATAI

99 Nassau Street
New York.

Bell Phone Dickinson 3995 M.

Dr. Ignotas Stankus

1210 S. Broad St., Philadelphia, Pa.
Lietuvis Daktaras ir Chirurgas.
Ofiso Valandas;
Nuo 9 rito iki 5 po pietu
Vakarais, Ketverge nuo 6 iki 9 P. M.
Nedeliomis iki 4 po piėtu.

BALTIMORE, MD. LIETUVIŲ AMERIKOS ATLETŲ KLUBO VALDYBA

Pirm. Jonas Alyta, 639 W. Lombard Str.
Vice-pirm. Aleks. Jenusis, 859 Hollins Str.
Prot. rašt. Vaclavas Višeris, 822 Hollins Str
Fin. rašt. Pranas Ginkus, 822 Hollins Str.
Kas. Juozas Miliunaitis, 855 W. Lombard Str
Susirinkimai buna laikomi po 1-mai ir 5-tai utarninkais žėdną mėnesį L. A. A. Kliubo salėje, 539 Columbia Av. Telephone St. Paul 8074

Telephone 2372 Greenpoint

Macys Bros. Furniture Co.

$1.00 į sanvaitę

Didelis išpardavimas KERIČIŲ visokio didumo

Puikus ICE-BAKSIAI dideliam pasirinkime.

Taipgi įvedėm skyrių GRAFAFONŲ, kur galima gaut kokių kas nori palinksminimui namų.

Pristatom į visas apielinkes.

Atvažiuokit kad ir iš toliaus, KARAI UŽSIMOKĖS.

Musų adresas:

MACYS BROS. Furniture Co.

198-200 Grand Str. Brooklyn, N. Y.

Šale Comedy Teatro. Tarpe Bedford ir Driggs Ave

Vincas Struogis

Lietuvos Vėliavų Išdirbėjas
155 Hope St. Brooklyn, N. Y.
Telefonas 2989 Stagg
Residence Tel. 3671 B-Williamsburg

VISŲ LIETUVIŲ ATYDAI!

Nuo tulo laiko užsiėmiau išdirbinėtikras LIETUVOS VĖLIAVAS musų Draugijoms, Kliubams bei Organizacijoms. Sulygšiol, beveik žėdna musų draugija rupindamasi įsisteigti sau Vėliavą, pasidirbdama pagal geresnį išmanymą savo komiteto.

Taigi šiuomi pranešu lietuviams, kad kur tik randasi draugijos, kliubai arba organizacijos, stengtusi turėti tikrą Lietuvos Vėliavą. Duodami užsakymą padirbimui Lietuvos Vėliavą kreipkitės šiuom adresu:

V. STRUOGIS
155 HOPE STREET BROOKLYN, N. Y.

Kada turi taisyti dantis, eik pas seną dentistą ant kurio gali pasiremti, kuris jau 10 metų šioje apielinkėje tarnauja, ir kurį visi rekomenduoja. Tas parodo, kad jis užganėdina visus. Speciališkas patarnavimas lietuviams. GaGlima susikalbėti lietuviškai ir lenkiškai.

Dr. SALETAN & POSNER

SURGEON DENTIST
313 BEDFORD AVE.
KAMPAS SO. 2nd STREET, BROOKLYN, N. Y.
10 metų toj pačioj vietoj

ATEINA ŽIEMA APSIRUPINKITE

Kiekvienas turi apsirupinti nusipirkti gerus čeverykus, tik nevisur juos galima gauti. Pirm pirkimo jau reikia žinoti kas gerą tavorą užlaiko. Visada eik pirkti pas **K. Bundonį,** jisai užlaiko geriausį tavorą ir su prieinamoms kainomis.

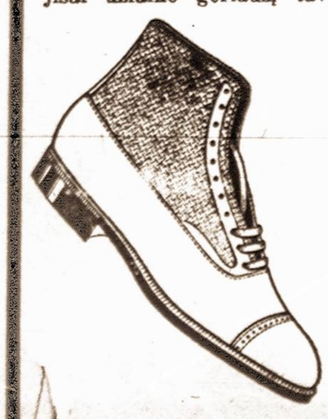

Didžiausio pasirinkimo čeverykai W. L. Douglas, Emerson, Educator ir kitų firmų parsiduoda pigiaus negu kitur. Ant pareikalavimo išsiunčiu į kitus miestus ir apmoku persiuntimo lėšas. Persitikrinimui kviečiu atlankyti mano **čeverykų krautuvę.** Čion rasi čeverykus nuo mažiausio iki didžiausiam.

Nepamirškite antrašo:

K. BUNDONIS

183 Bedford Ave.
Kampas North 7th Street BROOKLYN, N. Y.

REUMATIZMAS! REUMATIZMAS!

Kodėl kentėti taip didelį skaudėjimą REUMATIZMĄ! Visi juokiasi iš Reumatiamo, kurie tiktai vartojo aptiekorius F. A. URBONO MILTELIUS (proškus powder) ir LINIMENTĄ, tie šiandien yra sveiki. Taigi ir Jus galite lengvai pasveikti ir sykiu nokties su sveikaisiais iš reumatišk. skaudėjimų.

REUMATIZMO MILTELIUS ir LINIMENTĄ galite gauti per paštą tiktai už $1.25.

Visi kreipkitės adresuodami:

F. A. URBONAS, Aptiekorius,

151 Metropolitan Ave., (kampas Berry Street)
Telephone Greenpoint 1411
Brooklyn, N. Y.