Instelgtas 188.
„VIENYBĖ LIETUVNINKŲ"
SAVAITINIS LAIKRAŠTIS
Eina Seredomis, Brooklyn, N. Y.
MĖTINĖ PRENUMERATA:
Suvienytose Valstijose....$2.50
Kanadoje 3.00
Visose kitose viešpatystēse 3.50
Prenumerata apmokama iš kalno.
Prenumeratos metas skaitosi nuo dienos užsirašymo, ne nuo Naujų Metų.
Apgarsinimų kainų klauskite laišku:
Adresas:
J. J. PAUKSZTIS & CO., Inc.
120-124 GRAND ST.,
BROOKLYN, N. Y.

VIENYBĖ LIETUVNINKŲ

Slavonic Div'
MAY 10 1919
N Y Public Library
476 Fifth Avenue

Established 1886
„VIENYBĖ LIETUVNINKŲ"
THE LITHUANIAN WEEKLY
Published Wednesdays
at Brooklyn, New York.
YEARLY SUBSCRIPTION RATES:
In United States $2.50
To Canada 3.00
To all other Foreign Countries 3.50
Advertising rates on application.
Address:
J. J. PAUKSZTIS & CO., Inc.
120-124 GRAND ST.,
BROOKLYN, N Y.

NO. 19. BROOKLYN, N. Y., GEGUŽIO (May) 7 d., 1919 M. METAI XXXIII.
(Telephone 2427 Greenpoint) Entered As Second Class Matter Oct. 23, 1907, At The Post Dffice At Brooklyn, N. Y. Under Act of March 3rd 1879. (Telephone 2427 Greenpoint)

Published and distributed under permit (No. 641) authorized by the Act of October 6, 1917, on file at the Post Office of Brooklyn, N. Y. By Order of the President, A. S. Burleson, Postmaster General.

Trįs Didikai pakvietē Italiją atgal Taikos Konferencijon. Taikos sutartis jau spausdinama.

Rumunai užēmē Budapestą, kaip pranešama iš Berlino. Noskēs kareiviai užēmē Muniką ir nutramdē komunistus.

Jugoslavai ir serbai grąsino spēka užimti Fiumēs uostą. Tą patį sako ir italai.

Pergalēs Paskolos per dvi savaiti išpirkta tik trečdalis. Iždo Sekretorius atsišaukē į piliečius nepadaryti gēdos šalei.

Visokios Žinios

PAŠELPA LIETUVAI

Iš Washingtono gavome sekančią telegramą:

Amerikos Relief Administracija pranešē mums vakar (geg. 2), kad ji tuč-tuoj gali parsiųsti pinigus nuo musų organizacijų. Pinigai busią nukablegramuoti Hooveriui, kuris pasiųs už tiek maisto Lietuvon. Maistas bus parduotas ir pinigai gražinti atgal toms organizacijoms ar asmenims, kuriuos męs nurodysime. Tokiu budu tie patįs pinigai gali buti atkartotinai maisto pasiuntimui. Mažos sumos nuo asmenų gyvenančių čia negali buti pasiunčiamos asmenims gyvenantiems Lietuvoje, bet Vykdomasis Tarybų Komitetas daro žingsnius atvērimui pinigų persiuntimo į Lietuvą ir tikisi pasisekimo.

Vinikas, Žilius, Bielskis.

TAIKA BUS PERGALĒTOJŲ TAIKA

Paryžius. — Taika bus nudiktuota vokiečiams. Taikos sutartis bus perskaityta vokiečių delegacijai, kuri jau atvyko Versaliun, ir jie turēs ją arba priimti, arba atmesti. Jokių aptarimų su jais nebus vesta. Vokiečiai savo pasipriešinimus turēs priduoti raštu.

ANGLIJOS SĄMATA SIEKIA 8 BILIJONUS

Londonas. — Iždo ministeris perstatē Atstovų Butui busiančią Anglijos sąmatą (biudžetą), iš kurio pasirodo, kad iškaščių šaliai reikēsią padaryti už pusantro bilijono svarų (pusaštunto bilijono dolarių), o inplaukų tebusią 936 milijonų svarų. Todel reikēsią uždēti naujus mokesčius (čyžes) ir išleisti naujas paskolas. Šalies skola siekia kone pusaštunto bilijono svarų.

ŠANTUNGO SRYTIS TENKA JAPONAMS

Paryžius. — Trįs Didikai (nes Orlando išvažiavo namo) išklausę japonų ir chinų delegacijas, nutarē, kad Vokietija atiduos savo teises Šantungo srytyje japonams, o šie jau „kuomet nors" induos jas chinams. [illegible] japonų imperializmas laimējo.

Chinų delegacija pareikalavo nuo Trijų Didikų oficialio pranešimo kaslink Šantungo (arba Kio-Chau). Gi chinų parlamentas priēmē protesto rezoliuciją, kuri reikalauja sugrąžinimo Šantungo chinams be jokių vilkinimų.

ITALAI PASITIKI ORLANDO

Roma. — Atstovų Butas 382 balsais prieš 40 (socialistų), o Senatas vienbalsiai priēmē rezoliuciją išreiškiančią pasitikējimą Orlando valdžia. Tas reiškia, kad Italijos parlamentas remia prikergimą uosto Fiume.

LENKAI EINA ANT MINSKO

Paryžius. — Francuzų bevielis paduoda sekančią žinią:

„Užēmę Vilnių, lenkų kareiviai maršuoja ant Minsko, anot informacijų, kurias suteikē M. Wasilewski, buvęs lenkų užrubežių ministeris. Kaslink lenkų karinio veikimo Lietuvoje buvęs ministeris sako, kad lenkų Seimas priēmęs sekantį užreiškimą:

„Lenkų kariškas veikimas Lietuvoje nedaromas su tikslu užbēgti už akių Taikos Konferencijos nutarimams arba prikergti srytis prie Lenkijos priešais tų sryčių gyventojų norą. Vienatiniu jo tikslu yra apsaugoti gyventojus nuo antpludžio priešų."

Wasilewski prie to dadurē, kad „paliuosavimas" Lietuvos ir Baltgudijos padarytų galą bolševikų plēnams užpulti Lenkiją per tuos kraštus.

LIETUVOS NAUJIEJI MINISTERIAI

Ekzekutyvio Komiteto nariai Vinikas ir Bielskis praneša, kad Ekzekutyvis Komitetas gavo nuo Lietuvos delegacijos Paryžiuje sekantį kablegramą:

„Lietuvos prezidentas, Smetona, užtvirtino naują ministerių kabinetą, susidedantį iš sekančių [illegible] Sleževičiaus, premjeras ir laikinai pildąs pareigas ministerio užrubežinių reikalų;

Leonas, vidujinių reikalų ministeris;

Noreika, teisdarystēs ministeris;

Šimkus, vaizbos ir pramonēs ministeris;

Stulginskis, žemdirbystēs ministeris;

Černeckis, krasos ministeris;

Kairys, maisto ministeris.

Jonas Vileišis, pinigyno ministeris;

Paknys, ministeris viešųjų darbų;

Tubelis, apšvietos ministeris;

Merkis, apsigynimo ministeris;

Voronko, baltrusių reikalų ministeris;

Šernas, ministeris be portfelio.

Baronas Roppas Berline veikia prieš Lietuvos valdžią ir skleidžia spaudoj melagingas informacijas."

AMERIKA PRIPAŽINO ANGLUS EGYPTE

Kairo, Egyptas. — S. Valstijos pasiuntē anglų valdžiai laišką, kuriame pripažino anglų globą (protektoratą) ant Egypto. Tas laiškas kaip šaltu vandeniu apipylē kraštutinesniuosius tautininkus, kurie pajautē, kad jų troškimas pilnos nepriklausomybēs vargiai bus pripažintas Taikos Konferencijoje.

Anglai mano pasiųsti komisiją Egyptan, idant ištirti „kokios permainos reikia padaryti šalies konstitucijoje."

SOCIALISTAI REIKALAUJA WILSONO TAIKOS.

Amsterdamas. — Tarptautinē Socialistų konferencija, atlaikiusi savo posēdžius Arnheime, išnešē rezoliuciją, kurioje nurodo, jog jie priešingi tokiai taikai, kuri nesutiktų su Prezidento Wilsono 14 posmų.

VENGRAI TRAUKIASI PRIEŠAIS RUMUNUS

Bazelis. — Rumunų kariumenē atsivarē iki Karčagui, gulinčiam 85 mylias nuo Budapesto, ir vis tebeslenka artyn komunistų sostainēs. Vengrų užrubežių ministeris Bela Kun skundžiasi, kad vengrų kareiviai menkai ginasi.

KOVA SU BADU

Paryžius. — Hooveris paskutiniame savo užreiškime praneša, kad kova su badu Europoje maždaug laimēta. Iki ateinančių 1919 metų derliaus Europa reikalausianti apie 29 milijonus to-[illegible] Gi Amerika turē-sianti 35 milijonus tonų perteklius. Tas perteklius taps išdalintas tarpe Europos žmonių. Priešo ir neutralēs šalįs turēs už jį grynais pinigais mokēti, o sąjungiečių šalįs mokēs paskolomis, kurias S. V. kongresas yra suteikęs. Šitie patvarkymai ne apeina kol kas tik Rusijos.

Su ateinančiu derliu S. Valstijų komisijos pasitrauks nuo savo vietų Rumunijoje, Lenkijoje, Serbijoje ir Čekoslovakijoje. Todel Hooveris patarē tų šalių valdžioms inkurti savas komisijas, kurios prižiurētų maisto atgabenimą ir mokesčių už jį pavydale išdirbinių.

ALBANAI KĮLA PRIEŠ ITALUS

Saloniki. — Matomai albanai nori buti nepriklausomais ir kratosi nuo italų globos, nes daugelyje vietų kįla prieš italų kariumenę.

GEGUŽIO DIENA ANGLIJOJE.

Londonas. — Gegužēs Pirma diena buvo gana ramiai praleista. Darbininkai atlaikē savo parodas. Skotijoje angliakasiai šventē. Airijoje nevaikščiojo traukiniai, o Dubline biznis ir visai buvo sustabdytas.

GEGUŽIO RIAUŠĒS PARYŽIUJE

Paryžius. — Čionykščiai darbininkai išpildē savo prižadą nedirbti pirmą dieną gegužēs. Todel mieste karai nevaikščiojo, nebuvo šviesos, laikraščių, restoranai ir net vaistinyčios buvo uždarytos. Valdžia buvo uždraudusi gegužio parodas ir pritraukusi daug kariumenēs. Pasekmēje susikirtimų su policija, kuri vietomis gana žiauriai elgēsi, žuvo keletas desētkų žmonių. Parodaujanti norējo pasiekti Atstovų Buto ir Karēs Ministerijos rumus, bet raita policija su plikais kardais to nedaleido.

LENKAI RENGIASI UŽPULTI VOKIEČIUS

Berlinas. — Erzbergeris pranešē maršalui Foch, kad lenkai rengiasi užpulti ant Vokietijos per Poznanę ir Sileziją. Erzbergeris nurodo, kad po tokiam užpuolimui vokiečiai nebeužlaikysią paliaubų su lenkais ir nebeleisią gen. Halerio kareivių per Vokietiją.

VOKIEČIAI AREŠTUOJA SPARTAKIEČIUS

Berlinas. — Angliakasių streikas Silezijoje beveik užsibaigē valdžiai suareštavus spartakiečių agitatorius Bremene padējimas taipgi pagerējo po to kaip didžiuma spartakiškų vadovų atsidurē belangēje. Valdžios kareiviai Hamburge užklupo spartakiečių vyriausią buveinę ir suareštavo apie 60 žmonių. Tokie žygiai dikčiai prisideda prie šalies nuraminimo.

Tautos Seime apsireiškia nesutaikomi skirtumai. Nekurie social-demokratai nori susitaikti su netaip kraštutiniais neprigulmingais socialistais ir įvykinti naują valdžią paremtą ant Darbininkų Tarybų.

KRISTAUS KAREIVIAI

Arkangelas. — Maskvos bolševikų Izviestia praneša, kad Kolčako armijoje paskutiniu laiku pasirodē taip vadinami „Kristaus pulkai." Juos veda kovon popai apsirēdę dvasiškoms drapanoms ir nešini kryžių. Esą tie kareiviai begalo drąsųs.

Kiti bolševikų laikraščiai praneša, kad laike Vykdomojo Maskvos Sovieto komiteto susirinkimo pasirodē, jog Sovieto išlaidos pasiekę sumą iš 1308 milijonų rublių, kuomet ineigų tebuvę 710 milijonų rublių. Šimtas milijonų rublių esą buvo išleista užlaikymui raudonsargių vaikų, ir jų išdalinimas apsiējęs į 30 milijonų rublių.

MUNIKO KOMUNISTAI APSUPTI

Berlinas. — Noskēs kareiviai kartu su Hofmano pulkais apsupo Muniką, kuriame susimetę komunistai, ir baigia juos iš ten krapštyti. Muniką dabar valdo trįs žmonēs: Levienas, rusas Akselrad ir kitas komunistas. Hofmanas atmetē visus paliaubų pasiulymus.

Iš Amerikos

TELEGRAFAI GRĮŽŠ Į PRIVATINES RANKAS

Washingtonas. — Pačto viršininkas, p. Burlesonas, rekomendavo Prezidentui Wilsonui grąžinti kabelius (povandeninį telegrafą) atgal kompanijoms. Taippat jis rekomendavo, kad į privatines rankas grįžtų ir telegrafai su telefonais. Nuo 2 d. gegužio kabeliai tokiu budu atiduodami kompanijoms atgal.

VIENAS UŽMUŠTAS GEGUŽIO PARODOJE

Clevelandas. — Pirmo gegužio parodos pasekmēs yra: vienas užmuštas, 12 policmonų ir daugelis civilių sužeista. Prieš paroduojančius buvo vartota kubilai (tanks) ir kariumenēs trokai. Riaušēs iškilę bent penkiose vietose, kuomet iš paroduojančių kareiviai bandē išplēšti raudonas vēliavas. Esą buvę šuvių iš socialistų pusēs.

KRAŠTUTINIAI KIRTOSI SU POLICIJA BOSTONE

Bostonas. — Roksbury distrikte įvyko mušis tarpe policijos ir darbininkų norējusių atlikti gegužinę parodą. Trįs policmonai ir vienas civilis tapo nušauti, kitas policmonas tapo nudurtas, gi buris kraštutinių tapo apkultas. Du areštuotieji guli ligonbutyje. Išviso suareštuota apie 116 žmonių, jų tarpe 18 moterų. Parodos buvo uždraustos. Bandžiusieji paroduoti nešiojosi raudonas vēliavas, guzikučius ir plakatus.

GEGUŽIO DIENA AMERIKOJE

Chicagoje parodų nebuvo daryta, nors mitingų buvo užtektinai. Areštuota apie 16 vyrų ir viena moteris. Detroite pirmą gegužio sustreikavo apie 12 tukstančių darbininkų. Policija besimezgančią parodą išvaikē. Syracuse apie pustrečio tukstančio dailydžių ir kitų išējo ant streiko reikalaudami didesnių algų.

BOMBOS ĮŽYMIEMS ŽMONĒMS

New Yorkas. — Pačto viršininkai esą radę apie 35 bombas, kurios buk buvę pasiųstos įžymiems šios šalies žmonēms. Policija spēja, kad tai aidoblistų-bolševikų darbas. Kaltininkai ieškomi.

NEDUOKITĒS APSIGAUTI

Paskutiniuoju laiku daug svetimtaučių agentēlių skelbiasi, kad siunčia pinigus į LIETUVĄ. Tam netikēkite dar pavieniais nēra galima siųsti. Neduokitēs save išnaudoti. Kaip tik bus galima siųsti pinigus — PRANEŠIME.

„Vien. Liet." Adm.

Užbaigkite Darbą Pirkdami Victory Loan Bondsus!

TAI GERIAUSIS PADĒJIMAS JUSŲ PINIGAMS. INFORMACIJŲ KLAUSKITĒS PASKOLOS KOMITETUOSE IR PRIDUOKITE SAVO VARDUS LIETUVIŲ KOMITETAMS.

KORESPONDENCIJOS

MECHANICSVILLE, *N. Y.*

Šioje kolonijoje lietuvių yra nedaug, bet Lietuvą ko ne visi remia. Parašų jie surinko apie porą šimtų. Vytauto dr-jos susirinkime p. J. Bendoraičiui paagitavus buvo surinkta apie $175 kurie tapo pasiųsti Tautos Fondui. Pati dr-ja aukavo $50. *J. B.*

BINGHAMTON, N. Y.

Musų miestelio lietuviai sukruto prie parašų rinkimo ir išsirinko komitetą su sidedantį iš Petro Šaučiulio ir J. Stelmoko. Komitetas labai gerai prisirengė ir taip išdalino darbininkus, kad labai pasekmingai atliko darbą.

Iš viso buvo surinkta 2,976 parašai, iš kurių lietuvių buvo tiktai apie 200. Taigi visas pasidarbavimas buvo tarpe svetimtaučių. Kodel musų tautos žmonės nesirašė, tai aš negaliu suprasti. Binghamtone yra apie 1200 lietuvių. Taigi, pa sirodo, kad 1,000 lietuvių yra priešingi arba nenori laisvos Lietuvos. Kadangi tėra apie 30 socialistų, tai negalima suprasti kame yra priešingumas musų tautos laisvei.

Socialistai išleido tam tik rus plakatus agituojančius nesirašyti.

Lietuviai, matydami socialistų kvailumą patalpino jų plakatą vietiniame laikraštyje Binghamton Press ir parodė svetimtaučiams, kad ir Binghamtone yra tokių pat bolševikų kaip ir Rusijoje. *J. S.*

NEWARK, N. J.

Čionai buvo sutvertas iš tautininkų ir katalikų parašų rinkimo komitetas, kuris parašų surinko apie dvidešimts tukstančių.

Prakalbos surengtos bal. 12 d. agitacijai už parašus nenusisekė; komisija neparupino kalbėtojų. Tik seržantas V. Vaškas kalbėjo ir gana puikiai nupiešė lietuvių padėjimą anglų kalboje.

Balandžio 22 d. buvo Mass-mitingas apkalbėjimui, dalyvavimo parodoje New Yorke bal. 23 d. Kadangi buvo labai trumpas laikas, tad nebuvo galima plačiai išgarsinti. Bet visgi susirinko apie 200 ypatų. Pirmininkavo K. Vaškevičius. Susirinkusieji labai jausmingai pritarė parodai. Visi prižadėjo dalyvauti ir kitus paraginti. Susirinkimui pridavė jausmo seržantas V. Vaškas. Jis labai įspudingai prakalbėjo į publiką ragindamas remti Lietuvos reikalus visais galimais budais. Jaunas seržantas daugiausiai pasidarbavo šiame reikale.

Susirinkimą galima pavadinti nusisekusiu, tik daug nesmagumų turėta iš vakaro vedėjo, nes jis atidarydamas susirinkimą papeikė tuos, kurie susirinkimą šaukė. Vienok pasisakė kad jis pritaria parodai ir ją rems.

Susirinkimą vedė labai netvarkiai: pertankiai naudojo tą „sėsk, nevietoje kalbi." Ypač tautininkams teko kad net jojo šalininkai darė pastabas prie tvarkos.

Balandžio 23 d. į New Yorką nuvyko apie 300 vietos lietuvių. Tik gaila, kad nevisi galėjo vietą surasti, nes garsinta vienaip, o pasielgta kitaip. Kurie jieškojo 44-tos gatvės ir Park Av., tie turėjo sugrįžt namon parodos nematę. Taip atsitiko su muzikantais ir daugeliu kitų. Paroda buvo net 14 blokų toliau negu garsinta. Vis lietuviškai.

Korespondentas.

LAWRENCE, MASS.

Iš streikierių dirvos. — Jau trečias mėnuo baigia slinkti kaip męs, Lawrenceo audinyčių darbininkai stovime streiko lauko „tranšėjose" ir kovojame su savo išnaudotojais, idant pagerinti savo buvį ir idant galima butų žmoniškiau pragyventi. Bet ikišiolai nieko ypatingo dar neiškovojome. Kapitalistai vartoja žiauriausias priemones ant darbininkų, kaip tai buožes ir šaudymą iš revolverių į darbininkų stubų langus, bet tos jų žiaurios pastangos baigia išnykti. Nes Lawrenceo darbininkų „tranšėjos" yra stipriai aptvertos. Ant galo jau pradėjo ir dinamito bomboms jas draskyti. Štai 22 balandžio ant Garden gatvės po vienu namu sprogo bomba, ir to namo visi langai išbyrėjo ir katinas likosi užmuštas. Kas tą bombą padėjo, nežinia. Kapitalistų laikraščiai meta bėdą streikieriams.

Bet męs streikieriai stačiai galime sakyti, kad tas darbas varomas ne streikierių, bet kapitalistų pasamdytų provokatorių. Jie tą patį buvo pradėję varyti 1912 m., bet buvo sugauti ir negalėjo savo tikslo atsiekti. Vargiai jiems tas pavyks ir dabar atsiekti, nes Lawrenceo darbininkų tvirtos „tranšėjos." Jos nebijo buožių, revolverių, dinamito bombų ir visokių provokatorių. Męs viską pergalėsime ir turėsime savo tikslą atsiekti.

Męs, Lawrenceo darbininkai, nevartojame buožių, revolverių nei dinamito bombų. Musų ginklas, tai yra protas musų; musų šautuvas, tai yra mokslas musų; musų dinamito bomba, tai yra viena didelė unija.

Kada męs tą kovą užbaigsime sunku pasakyti. Gubernatorius buvo atsiuntęs taikos ir arbitracijos komisiją ištirti streiko stovį. Ta komisija turėjo savo misijas net 3 dienas. Ir ištyrusi viską, sutalpino į gurbą, nes nieko nesigirdėti. Taipgi buvo atvažiavęs ištirti Darbo Sekretorius p. Wilsonas iš Washingtono. Ir tas nieko gero nepadarė delei darbininkų. Tad dabar mums lieka tik vienas išėjimas — tai yra išvesti kitų miestų audinyčių darbininkus ant streiko. Tik tokiu budu męs užbaigsime streiką.

Aukos iš Montello, Mass. surinktos per paneles Olgą ir Oną Januševičiutes: — $43.80, ir ponios Vaikšnorienės — $61.61; iš Brooklyno, N. Y. „Vienybės Lietuvninkų" redakcija prisiuntė 60 egz. laikraščio; iš Lowell, Mass. sukolektuota per V. Blažionį $8.25; iš Chicago, Ill. Jaunų Lietuvių Tautiškas Klubas prisiuntė iš kasos $25.00; iš narių sukolektuota $65.00; viso — $90.00; Iš Nashua, N. H. Šv. Petro ir Povilo draugystė priduota per C. Lukoševičių $10.00 ir p. C. Lukoševičius paaukavo $2; iš Paterson, N. J. — $72.30 prisiųsta per „Keleivį"; iš Clevelando, Ohio. LSS. 3 kp. prisiųsta per J. Dailį ir J. Kamskį — $60.18; iš Chicago, Ill. LSS. 4 kp. iš kasos — $25.00. Streiko reporteris —

Pranas Biliunas.

ATSIŠAUKIMAS Į AMERIKOS LIETUVIUS

Lietuvi! Argi nesudrebi, kuomet tavo motinos širdis, Lietuvos sostinė Vilnius išplėšta per amžius mus priešus lenkus?

Lietuvi! Ar neverda tavo kraujas gislose, kuomet Lietuva šaukiasi pagelbos; šaukiasi vyrų gin ti savo tėvynę?

Lietuvi! Ar nealpsta tavo širdis, kuomet Lietuvoje siaučia epidemijos, o męs iki šiol negalėjome beveik niekuom pagelbėti ir nesuorganizavom Lietuvių Raudonąjį Kryžių?

Lietuvi! Ar tu nejauti, kad šiandien rišamas Lietuvos klausimas ir anot „New Yorko Tribune" korespondento — Vilnius ir Gardinas nulemti atiduoti lenkams?

Lietuvi! Ar tu nenujauti, kad dabar pergyvename kritiškiausį momentą ir todel reikia griebtis didžiausių įrankių, kokius męs turime, kad atsiekus savo teisingą tikslą ir ingijus Lietuvai neprigulmybę su Vilniumi, Gardinu, Suvalkais ir Prusų Lietuva?

Tokiu didžiausiu įrankiu kovai už musų tiesas yra **Lietuvių Seimas.**

Lietuvių Seimas turi pradėti organizuoti lietuvių kariumenę apgynimui tėvynės.

Lietuvių Seimas turi padėti pamatus organizavimui Raudonojo Kryžiaus.

Lietuvių Seimas turi pareikalauti, kad lenkai ir kitoki svetimtaučiai atimtų savo purvinus nagus nuo Vilniaus, Gardino ir Suvalkijos.

Lietuvos Seimas turi pareikalauti, kad butų pripažinta Lietuvos Neprigulmybė ir jos laikinoji valdžia su prezidentu Antanu Smetona.

Lietuvių Seimas turi įsteigti vieną bendrą iždą visiems lietuviams Lietuvos valstybės parėmimui, o ne partijoms.

Lietuvių Seimas turi subendrinti visų Amerikos lietuvių veikimą linkui Lietuvos neprigulmybės išgavimo.

Lietuvių Seimas neturi kištis į srovių ar partijų reikalus, neturi jis, vardan svarbumo momento ką nors peikti ar išmėtinėti, bet turi viską daryti, kad išeitų tiktai Lietuvai ir lietuviams ant gero.

Tokis seimas yra reikalingas ir męs tokį Amerikos lietuvių seimą šaukiame **ant 9, 10 ir 11 dd. birželio Chicagon.**

Šaukiame vardu susiorganizavusių didžiausios lietuvių kolonijos Chicagos organizacijų.

Šaukiame su pritarimu šimtų organizacijų išsimėčiusių po visą Ameriką.

Šaukiame su pritarimu Am. Lietuvių Tautinės Tarybos.

Šaukiame su pritarimu Prusų Lietuvių Tarybos.

Šaukiame su pritarimu didžiausios lietuvių organizacijos Amerikoje SLA.

Šaukiame delto, kad musų tautos [illegible] svarbesnio momento niekados nebus.

Lietuviai! Lietuviškos draugijos, kuopos, klubai, dramatiški rateliai ir visokios kitokios kuogreičiausiai sušaukite susirinkimus ir išrinkę delegatus siųskite Lietuvių seiman, Chicagon. Visi!

Delegatus seiman siųskite sekančiai:

1) Visos draugijos, kuopos, kliubai, rateliai, bendrovės siunčia po vieną atstovą nuo kiekvienų 50 savo narių arba didesnės jos dalies.

2) Parapijos siunčia po 3 atstovus nuo parapijos nežiurint kiek joje narių butų.

3) Centralės organizacijos nežiurint, kad jų kuopos turės atstovus, dar nuo centrų siunčia po 3 atstovus.

4) Laikraščių redakcijos siunčia 3 atstovus.

Visi seiman! Seimas yra didžiausis įrankis kovai už Lietuvos Neprigulmybę. Kas šiandien nenori jo pavartoti, tas yra Lietuvos Neprigulmybės priešas. Kas priešinasi seimui, tas kenkia Lietuvos laisvei ir neprigulmybei!

Lai buna Neprigulminga demokratiška Lietuva! Lai laikinoji valdžia su prezidentu A. Smetona daveda Lietuvą prie Pirmojo Steigiamojo Lietuvos Seimo! Lai buna Amerikos Lietuvių seimas, kuris remia Neprigulmingą Lietuvą ir jos valdžią. Visi Seiman!

Visoki kiti padavadijimai bus paskelbti vėliau.

Visokiuose Seimo reikaluose kreipkitės į Seimo rengimo sekretorių: **Dr. K. Drangelį, 3261 So. Halsted Str., Chicago, Ill.**

Seimo Rengimo Komsija

(Seka 35 parašai)

SVETIMTAUČIŲ SPAUDA APIE LIETUVIUS

Lietuviai, Latviai, Baltrusiai ir Lenkai.

Po tokiu antgalviu tilpo žingeidus straipsnis anglų laikraštyje „New Haven Times-Leader," kovo 4, 1919. Autoriumi jo yra gerai lietuviams žinomas tėvynainis p. A. M. Martus.

Straipsnis yra ilgas ir trumpai perbėga kuone visą Lietuvos praeitį, ir jos santikius su latviais, lenkais ir baltrusiais. Prie to dar aprašo Lietuvos vargus po Rusijos valdžia ir paduoda keturis išvedimus, kodel ji neatbutinai turi likti neprigulminga.

(1) Lietuviai sudaro visai skirtingą tautą, kuri yra seniausia ir tyriausia iš visų Ariškosios rasės tautų.

(2) Lietuviai daugiausiai yra nukentėję šitoje karėje, ir visai nekaltai, todel kaipo atlyginimas jiems turi buti suteikta pilna neprigulmybė.

(3) Lietuvai pastojus neprigulminga, sąjungiečiai turės naują vietą savo prekybai.

(4) Lietuva budama neprigulminga, ir gyvendama santaikoje su latviais, baltgudžiais ir ukrainiečiais, galės geriau užbėgti vokiečių plėtimąsi rytuosna, negu visų neapkenčiami lenkai.

Žingeidžiausioji straipsnio dalis yra toji, kur aprašoma apie lietuvių senąją tikybą ir perkrikštijimą jų į katalikus. Katalikų tikyba buvo inteikta lietuviams po prievarta. Lietuviai priversti apsikrikštyti, daug kartų pasiliuosavę nuo krikščioniškų užpuolikų, nusimaudydavo upėse krikštą ir vėl garbindavo savo numylėtus dievus. Paskiaus katalikų tikybai įsiviešpatavus Lietuvoje, lenkai bažnyčiose įvedė ir lenkišką kalbą. Jie kartu su katalikybe plėtė ir len[illegible] jo prie to, kad n[illegible] turėjo perdirbti lenkiškomis. Taip štai, Paderis pasidarė Paderewskiu, Sinkus — Sinkevičiu, Mickus — Mickevičiu, Jankus, Jenkevičiu. ir tt.

Prie galo straipsnio yra paduota ir statistika viršminėtų tautų. Pagal ją, lenkų 1914 metuose buvo apie 13 milijonų visame pasaulyje.

„Standard Union" apie lietuvius. — Nedėlinėje laidoje „The Brooklyn Standard Union" ve ką sako apie Brooklyno lietuvių koloniją:

„Brooklynas yra vienu iš didžiausių centrų tarpe Amerikos lietuvių. Čia randasi keturios parapijos, priskaitančios mažiausiai tarpe 15 ir 20 tukstančių parapijonų: Dvi iš jų randasi Rytų Distrikte (Williamsburge), viena Central Brooklyne, o ketvirta Maspethe. Rytų Distriktas vienas turi dvi lietuvių mokyklas ir tris lietuviškus laikraščius: du savaitraščiu ir vieną išeinantį du kart ant savaitės. Lietuvos Rymo Katalikų Susivienijimas turi Brooklyne savo centralį ofisą, Veikiantysis gi Komitetas riša kruvon kone šimtą Brooklyno draugijų."

Toliaus seka ištraukos iš laiško prof. Valdemaro ir p. Byoir užreiškimas apie Lietuvos siekius. Matomai, visas straipsnis yra vai siumi propagandos, kurį Amerikos lietuviai su p. Valdemaro ir Byoir patarimu, pradėjo varyti per anglų spaudą, idant supažindinti amerikiečius su lietuviais ir jų tikslais.

Prisiųsta mums iš Francijos anglų kalboje brošiurėlė, „The United States of Poland," parodo, kad lenkai, kaip ir atjausdami savo galą, pradėjo bjauriausias melagystes vartoti pagrobimui Lietuvos po savo vergijos letena. Toji knygelė, matyti, yra atspausta Amerikoje ir yra smarkiai platinama tarpe S. V. kareivių Francijoje. Ką lenkai mano atsiekti su pagelba tokio pluošto melagysčių, tai mums nėra aišku, bet ką jie atsieks taip darydami, tai nesunku pasakyti. Jau pasaulis šiandieną pradeda matyti jų suktybes ir tokios rųšies raštpalaikiai tik paskubins jiems patiems galą. Lietuvos Nepriklausomybė jau šiandieną pastojo tarptautiniu klausimu ir lenkų melavimai, kaip kad ir minėtoje brošiuroje, kad lietuviai žemai stovi kulturoje, kad Lietuva yra tai Lenkijos provincija, kad augštesnėji klesa reikalauja, Lietuvą prijungti prie Lenkijos, kad Lietuva be Lenkijos negalės gyvuoti ir tt., neapdums jau ir menkai apsišvietusiam žmogui akių. Tokie lenkų melai turėtų sujudinti kiekvieną lietuvį prie gyvesnio kovojimo už savo Tėvynės laisvę.

Jeigu lenkai nesigėdi pavartoti nei žemiausios rušies budų, idant pavergti svetimą šalį, tad kaip daug-daugiau lietuviai neturėtų gėdėtis ginti savo tėvynę nuo tokių barbarų.

Viršminėta brošiura gerai parodo, kaip lenkai myli „bracius litvinus." Jie čion pasirodo labai panašiais tiems parasitams, kurie kartą apsigyvenę ant augalo arba gyvuno, neapleidžia jo tolaik kolaik pabaigtinai nesuėda.

Balandžio 18 d. dienraštis „N. Y. Herald" patalpino prielankų lietuviams editorialą po antgalviu „A Great Little Nation." „Lietuva nėra maža šalis," sako tas dienraštis. „Ji turi arti 50,000 ketvirtainių mylių ir suviršum 6,000,000 gyventojų, t. y. vieną milijoną gyventojų daugiau negu Airija arba Australija. Ji turi reikalavimus, kurie niekaip negali buti atmesti. Apleista ir pasilikusi viena, Lietuva šiandieną [illegible]rsiai kovoja netik už savo tei[illegible]isve, bet ir [illegible] tauta užsitarnauja simpatijos ir pagelbos nuo demokratiškų šalių jos pasistengimuose pastoti laisva."

Toliaus tas editorialas aprašo Lietuvos kaimynų slavų ir vokiečių pasikėsinimus išnaikinti lietuvius, ir nurodo, kaip lietuviai kovojo ir šiandieną kovoja už įvedimą tvarkos ir savyvaldos savo šalyje. Jis baigdamas pasako, kad S. V. Kongresas, beabejonės, pasinaudos šita proga ir į trumpą laiką apreikš savo norą pripažinti Lietuvą Neprigulminga Valstija.

„New York Post," balandžio 19 d., patalpino net tris straipsnius apie lietuvius.

1. „Velykiniai Papročiai Lietuvoje" puikiai nupiešia, kaip lietuviai praleidžia Velykų Šventes. Po ilgų gavėnios pasnikų, Velykos atneša lietuviams naują gyvenimą. Šventiniai, margučiai, kumpiai, skilandžiai, dešros, bobos, bandos, toutės, suriai, sviestas, ir daugybė kitokių valgių dabina kiekvieną lietuvišką stalą laike šitų švenčių. Velykos Lietuvoje yra ženklu pradžios pavasario ir todel jos ten yra labai laukiamos. Su jomis prasideda visai naujas, linksmesnis judėjimas. Žemė pradeda atšilti ir apsidengia kvietkomis. Žvirbliai, strazdai, špokai, krekždės ir daugybė kitokių paukščių pripildo tankias girias savo giesmėmis. Laukai, sodai ir miškai apsirėdo naujais rubais ir visoje gamtoje apsireiškia žavinanti, nauja gyvybė.

2. „Lietuva laisva pastojus atidarys duris prekybai" — ilgas straipsnis aprašantis Lietuvos prekybos išvyniojimą. Ten parodoma, kad lietuviai yra gabus ir pasekmingai galės savo šalies prekybą vesti. Prieš karę, dar po Rusijos despotiška valdžia, lietuviai buk jau turėję apie 200 kooperatyvių bendrovių, susidedančių iš 80,000 narių ir turinčių suvirš $5,000,000. Straipsnis paragina Amerikos vaisborius užmegsti artimesnius ryšius su Lietuva. Butų pageidaujama, kad panašių straipsnių lietuviai kuodaugiausiai talpintų Amerikiečių spaudoje. Tokiu budu galima netik gerai Lietuvą išgarsinti, bet taipgi ir naujų jai užtarėjų gauti.

3. „Lithuania" — straipsnelis trumpai nurodo kaip narsiai lietuviai kovoja už liuosybę savo tėvynės. Cituoja daug išsitarimų iš naujai išleistos kun. Jusaičio knygos apie Lietuvą anglų kalboje ir prielankiai išsitaria apie Lietuvos teisingus reikalavimus.

„Literary Digest", bal. 19 d., patalpino straipsnį apie lietuvius, gyvenančius Suvienytose Valstijose. Ten pagiria lietuvių darbštumą ir jų prisirišimą prie savo tėvynės. Pripažista, kad lietuvių randasi arti vienas milijonas šitoje šalyje. Aprašo trumpai lietuvių draugijinį gyvenimą — jų amatus, profesijas, draugijas, laikraščius ir jų visuotiną susipratimą.

Straipsnis yra parašytas lengva kalba ir skiriamas pradinėms sociologijos klasėms mokslainėse.

PRANEŠIMAS

Musų skaitytojams energinai darbuojanties gavime naujų skaitytojų, męs įstengiame kaskart labiau gerinti laikraštį. Trumpame laike talpinsime p. Anskio dailų ir žingeidų piešinį-paveikslą. Jeigu kiekvienas „V. L." skaitytojas pasiimtų sau už pareigą prikalbinti bent po vienr naują skaitytoją, tai męs nuolatos galėtumėme talpinti įvairių paveikslų. Taigi prašome gerbiamų skaitytojų pakalbinti savo pažįstamus užsirašyti „V. L."

„V. L." Administracija.

VOKIŠKOS KALBOS ŽODYNAS

tai yra praktiškiausias vadovėlis

Kaina su prisiuntimu 35c.

Pinigus siųskite stamposmis

„VIENYBĖ LIETUVNINKŲ"

Sukilimai Mažųjų Tautų

Kruvinoji pasaulio karė nepaliko ramiai neivieno pasaulio užkabarėlio. Jinai sudrebino visas valdžias, visas tvarkas, visus papročius ir visus žmones. Jinai uždegė žmonių širdyse pasiryžimą kovoti už liuosybę, idant daugiau saujale gobšių ar garbgodžių neveltų milijonus darbščių ir ramių žmonių į priespaudos ar kraujo jungą. Ypač rusčiai gražus yra subyrėjimas milžiniškų imperijų — tų bejauslių, priespaudos mašinų, kurios slėgė nemažai mažesnių tautų ir žmonių. Kas beliko iš Rusų Imperijos, šios karės pabaigoje? Šiupuliai, kurie renkasi į naujas smulkias, laisvas, organazacijas — mažesniųjų tautų nepriklausomas valstybes ir Sovietus. Kur dingo Austro-Vengrų Imperija? Ji pranyko užleisdama vietą Čeko-slovakijai, Vengrijai, Jugoslavijai. O vokiečių Imperija, slėgusi lenkus, lietuvius, danus ir pačius vokiečius? Jos nėra, kaip nėra pernykščio sniego.

Pastaruoju laiku ateina žinios, jog ir liekančiose Imperijose neviskas ramu. Anglų Imperijoje egyptėnai, indusai, pietų afrikiečiai ir airiai tai smarkiau, tai lėčiau juda už liuosybę. Korėjiečiai krauju perkasi liuosybę iš po japonų imperialio jungo. Net filipiniečiai, kurie galima sakyti, randasi globoje demokratiškiausios ir rodosi geriausios Imperijos pasaulyje — S. Valstijų Amerikoje — ir tie nori nepriklausomybės.

Priežastis sukilimų tarpe mažesniųjų tautų beveik visur tos pačios. Jas trumpai ir druta apibudina kunigas misijonierius A. Armstrong savo memoriale inteiktame Amerikos spaudai. Jis buvo Korejoje ir datyrė dalykų stovį tenai bei atgabeno viršminėtą memorialą japonų cenzoriaus nesiklausęs. Jame jis sako:

„Korėjiečiai gali buti negaus nepriklausomybės, nor jiems pasisekė pakelti savo reikalus Taikos Konferencijoje. Bet turėtų buti įvykinti jau senai laukiamos ir teisingos reformos. Korėjiečiai privalėtų gauti *laisvę žodžio, spaudos, susirinkimų, reikalavimo pagerinimų ir kelių.* Tos teisės, kurios yra pamatinėmis teisėmis visų žmonių, jiems dabar atsakytos. Beto jie privalėtų gauti dalį valdymo savo šalies.*** Teisybė, turėtų buti užgvarantuota.*** Japonai turėtų liautis japonizavę korejiečius.*** Dabartinė japonų politika tik išnaudoja šalį idant padaryti Japoniją turtingesne, ir skoito korejiečius už žemesnę rasę. Vieton to, japonai turėtų auginti šalį taip, kad nauda butų kaip japonams, taip korėjiečiams, arba net ir vieniems tik korejiečiams, nes juk tai jų žemė. Jie turėtų laikyti korejiečius už sau lygius."

Tie lietuviai, kuriems teko pagyventi po rusų Imperijos jungu, atsimins turbut, kad lygiai tos pačios teisės ir jiems buvo atsakytos. Jų kalba ir spauda buvo paniekinta ir draudžiama. Susirinkimų nevalia buvo laikyti, teatrai reikėjo atlošti slaptai, tverti draugijas be policijos daleidimo buvo nevalia. Lietuvos valdyme ir šalies reikalų tvarkyme lietuviai neturėjo veik jokio balso. Ir taip toliau, ir taip toliau.

Kone visos sukilančios mažosios ar pavergtos tautos rodo stiprią ir gerą organizaciją. Minėtas misijonierius apie korejiečius ve ką sako:

„Svetimtaučiai (t. y. balt veidžiai, europiečiai) stebisi iš to sugabumo ir nuodugnumo su kuriuo korejiečiai suorganizavo savo kovą ir ją veda. Net seniausiai toje šalyje gyvenanti anglai bei amerikonai neturėjo jokios nuovokos, jog korejiečiai butų galėję suplenuoti ir vesti tokį platų sukilimą."

Tokis pat susiorganizavimas ir bendras darbas apsireiškia ir tarpe airių. Nesenai atsibuvusiuose rinkimuose į Anglijos parlamentą, airiai išrinko už savo atstovus kone visus sinfeinerius (nepriklausomybės šalininkus), kurių pusė buvo kalėjimuose, ir iš kurių nei vienas nepasirodė Anglijos parlamente. Jie inkurė savo parlamentą, ir jau atlaikė vieną posėdį. Nesenai Limeriko srityje taip išsiplėtojo sukilimo dvasia, kad anglų valdžia įvedė karės stovį. Bet užtai airių darbininkai sustreikavo ir gauna dabar paramą nuo visos Airijos. Amerikos airiai esą taippat nusiuntę milijonus dolarių kovai už nepriklausomybę.

Subyrėjus turkų Imperijai, tautos stenėjusios po jos jungu taippat sukilo. Armenai nuo pat pradžios stojo sąjungiečių pusėje. Pasitraukus rusams jie vieni, be pagelbos, suorganizavo armiją, kuri apgynė nuo turkų likučius armenų tautos. Už tai kad ji išdrįso sukilti prieš imperialį jungą, turkai nusamdę kurdus išskerdė kone milijoną nelaimingų visai nekaltų armenų. Laukines ir pusiau laukines arabų gentis, kurios ir seniau vos tik pripažinda vo turkų leteną, laike karės galutinai sukilo ir liepė turkams nešintis lauk. Jos dabar bando inkurti arabų Hedjazo karaliją. Apie syriečius ir Palestinos gyventojus nei nereikia kalbėti. Jie jau senai norėjo pasiliuosuoti.

Iš to viso matyti, kaip ši karė sukėlė visus sudraustus tautų troškimus prie liuosybės. Ar įsikunys vienos ar kitos tautos troškimai priklausys nuo to, ant kiek ji tvirtai yra pasiryžusi numesti imperialius jungus bei priespaudą, ant kiek ta tauta yra susiorganizavusi (t. y. ne susiskaldžiusi į priešingas sroves-frakcijas) ir ant kiek ji turi gabių veikėjų-vadovų, kurie galėtų vesti tos tautos ekonominius bei politinius reikalus.

Šarunas.

VOKIČIAI LIETUVOJE

II

(Tąsa)

Kada buvo paleistas obalsis po visą pasaulį apie apsisprendimą mažųjų tautų, burys lietuvių-inteligentų Vilniuje padavė raštu vokiečių kariškai Okupacijos Valdžiai reikalavimą leisti sutverti Lietuvoje šalies atstovybę.

Vokiečiai, norėdami pasirodyti prieš pasaulį, kad jie irgi pritaria idėjai „tautų apsisprendimo," sutiko ant to ir leido sušaukti Vilniun viso krašto atstovybę, bet jokių rinkimų tai atstovybei leista nebuvo. Vietiniai įžymesni žmonės nurodė vokiečiams visuose apskričiuose kandidatus į busimąjį seimą ir vokiečių apskričių (kreisų) viršininkai kaikuriems iš tų kandidatų išdavė leidimus važiuoti Vilniun į Seimą. Tokiu budu susirinko Vilniuje iš visų apskričių apie 240 atstovų, kurie iš savo tarpo išrinko „Krašto Tarybą" iš 20 narių, o paskutinioji išrinko iš savo tarpe Prezidiumą iš 4 narių: iš Prezidento (p. Smetonos), dviejų vicie-prezidentų (d-ro J. Šaulio ir kun. A. Staugaičio) ir sekretoriaus (J. Šerno).

Vokiečių augščiausioji kariškoji valdžia Lietuvoje patvirtino išrinktą Lietuvos krašto Tarybą ir jos prezidiumą. Tai buvo pirmutinis Lietuvos tautiškos valdžios mazgas, kuris jokios galės faktiškai neturėjo, nes ant tiek tik galėjo susinešinėt su kraštu, ant kiek vokiečių valdžia leido. Vokiečių valdžios rankose pasiliko viso krašto administracija, gelžkeliai, telegrafas, telefonas ir tt.

Vokiečiai, leisdami sutverti Lietuvos krašto Tarybą, tur but, tikėjosi, kad ta Taryba darys visą, ką vokiečiai panorės, bet jie griežtai apsiriko, nes Taryba nuo pat pradžios iki galui stovėjo grynai ant tautiškų ir krašto labo pamatų ir į jokius kompromisus su vokiečiais eiti nenorėjo.

Taryba pradėjo reikalauti iš vokiečių pripažinimo nepriklausomos ir savystovės Lietuvos. Vokiečių gi valdžia davė aiškiai suprasti, kad ji laukia nuo Lietuvos personalės unijos su Prusija. Matydami tai, kad Lietuvos Taryba nelinksta prie personalės unijos su Prusija, vokiečių valdžia pradėjo piršti tokią pat uniją su Saksonija. Taryba davė aiškiai suprasti, kad ant jokios unijos jį nesutiks ir griežtai memorialu pareikalavo pripažinimo savystovės ir neprigulmingos Lietuvos su sostapiliu Vilniuje.

Prasidėjo pertraktacijos, kurios tęsėsi gan ilgai. Taryba norėjo tame klausime siųsti delegaciją Berlinan, bet vietinė vokiečių valdžia jos neišleido iš Vilniaus. Abelnai sakant, išvažiuot iš Vilniaus užsienin nę tik paprastiems piliečiams, bet ir Tarybos nariams buvo labai sunku. Bet visgi pasisekė pasiųsti Berlinan delegacija ir įvairiais budais paremt Lietuvos neprigulmybės klausimą.

Vasarą 1918 metų buvo gautas manuskriptas su pačio kaizerio parašu, kuriame buvo pripažinta savystovė ir nepriklausoma Lietuva, tik kai-kurios valdymo šakos buvo paliktos nustatymui pertraktacijų keliu tarpe abiejų valdžių.

Pripažinus Lietuvą savystove ir nepriklausoma valstybe, vokiečių Valdžia visgi neatsisakė nuo personalės unijos su Saksonija, bet Lietuvos Taryba nenorėjo nieko apie tai ir girdėti. Su pratę tai vokiečiai, pradėjo Lietuvą kaip galima labiaus spausti: rekvizicijos pasidarė kuo aršiausios, buvo užginta visai važinėti gelžkeliais, sustabdyti laikraščiai ir tt. Padėjimas kasdiena ėjo blogyn. Kraštas pradėjo bruzdėti ir nerimastauti.

Iš to atžvilgio buvo atidėtos neapribuotam laikui sumanytos visoje Lietuvoje iškilmės iš priežasties pripažinimo savystovės ir nepriklausomos Lietuvos. Vokiečiai buvo labai užinteresuoti, kad tos iškilmės įvyktų kuogreičiausiai. Matomai, jie norėjo pasirodyti prieš visą Europą ant kiek Lietuva laiminga po vokiečių valdžia, kad kelia iškilmes. Tam tikslui viskas jau buvo prirengta: išdirbtas ceremonialas, išrinkti iš visos Lietuvos atstovai ir tt. Buvo manoma laike tų iškilmių iškelti Vilniuje ant Gedimino kalno Lietuvos vėliavą. Bet Taryba, matydama, kad pripažinimas iš vokiečių pusės nepriklausomybės ir savystovybės Lietuvos ne tik ką nepalengvino Tarybos ir krašto padėjimo, bet dar tas padėjimas kasdien eina blogyn iš priežasties nesidėjimo Lietuvos į uniją su Saksonija, atidėjo iškilmes neapribuotam laikui, kas dar padidino vokiečių aršumą.

(Toliaus Bus)

Musų skaitytojų kampelis

Gerb. „V. L." Redakcija.

Jusų laikraščio No. 17 „Musų Skaitytojų Kampelyje" atsakyme „Skaitytojui" redakcija papeikia ir pabara Pildomąjį Komitetą už davimą Parašams Peticijų blankas spausdinti svetimtaučiams — aplenkiant lietuviškus laikraščius. Nors pabarimas principo žvilgsniu butų teisingas, bet gaila, kad redakcija bardama Komitetą nepažvelgė į aplinkybes, kuriose tas viskas atsiliko. Kilus klausimui laikraštyje, esant toje komisijoje, matau reikalą paaiškinti, kad bereikalo liaudis nemestų neužsitikėjimo ir sve timtarnavimo ant Pildomojo Komiteto.

Parašų milijono surinkimas likosi užmanytas ir bandytas įvykinti greitu laiku. Kada peticijos tekstas buvo gatavas iki 12 d. balandžio buvo likę 8 dienos, kad išspausdinus 250,000 peticijų ir jas pristačius savu laiku į kolonijas visoje Amerikoje. Komisija gerai žino musų lietuviškų laikraščių spaustuvių stovį ir galimybę į tris-keturias dienas atspausdinti tokį skaitlių peticijų. Nei viena iš lietuviškų spaustuvių savoms mašinoms į tą laiką atlikti negali. Gi skirstyti per kelias lietuviškas spaustuves su joms susižinojimas ir pristatymas but užėmęs dar daugiaus laiko. Todel likosi kreiptasi į keletą didžiausių spaustuvių New Yorke ir vienai, kuri sutiko į laiką atlikti ir žemiausia kaina, likosi pavestas darbas. Jei butumėm bandę lietuviškose spaustuvėse tai atlikti, užtikrinu, kad ant 12 dienos balandžio nei pusė kolonijų nebutumėm turėję blankų.

P-ną Skaitytoją užtikrinu, kad spaustuvė atspausdinus peticijas nėra žydelio įstaiga ir davusieji svetimtaučiams darbą neturėjo noro ignoruoti lietuviškas spaustuves, nes ir pats žemiaus pasirašęs komisijos narys yra vienos lietuviškų spaustuvių vedėjas, tadgi jam ir butų rupėję tojo darbo dalis gauti į jo prižiurimą spaustuvę, jeigu tas but buvę galima. Su tikra pagarba

P. Molis,

Spec. Komisijos Narys.

LIETUVOS ŠELPIMO REIKALU

Prusų lietuvių Chicagos komitetas paskutiniame savo posėdyje, svarstydamas Lietuvos reikalus ir jos padėjimą, priėmė sekantį tarimą:

Męs žinome, kad Lietuvoje vieš pataują skurdas ir badas. Lietuvos žmonėms reikalinga pagelba. Ir tai umi pagelba. Jiems reikia visko: maisto, drabužių ir daugybės kitokių daiktų. Todel męs, Amerikos lietuviai, turime stengties, kad jiems šiuo-tuo pagelbėjus. O ta ipadaryti, musų nuomone, butų galima taip:

Kiekviena draugija, klubas ir parapija turėtų išsirinkti tam tikrus komitetus, kurie eitų iš namų į namus ir rinktų įvairius apdėvėtus drabužius, avalynes ir tt. Tokių drabužių galima butų surinkti daugybė, nes beveik kiekvienuose namuose jų randasi. Atsirastų taipjau ir sankrovų, kurios paaukautų dargi visai nau jų drabužių, audimų, arba taip vadinamų „iš mados išėjusių" ir tt. Beto, butų galima surinkti nemaža ir valgomųjų daiktų, einant per įvairias valgomųjų daiktų sankrovas. Ypač butų galima gauti miltų, cukraus, druskos, džiovintų dešrų, blekinėse uždarytų valgių ir tt.

Toks darbas turėtų buti varomas visur maž-daug tuo pačiu laiku, ir surinkti daiktai turėtų buti suvežti vienon vieton, iš kur vėliau, nusamdžius specialį laivą, pasiųstų juos Lietuvon badaujantiems.

Tai toks musų sumanymas. Mums rodos, kad tokiu budu mes pagelbėsime savo broliams ir seserims Lietuvoje ir patįs nieko nenustotume. O tokius daiktus rinkti yra daug lengviau, negu pinigus.

Apie reikalingumą šio dalyko nėra reikalo daug aiškinti. Tikimės, kad visos musų organizacijos supras jo svarbą ir imsis už darbo.

Prusų Liet. Chicagos Kom.

Laiškai į Administraciją

Gerbiamieji: —

Štai aš ir vėl klabinu „V. L." redakcijos duris su nauju skaitytojumi ir prisiunčiu $3.00. Meldžiu siuntinėti „V. L." per visus metus. Taippat meldžiu pasiųsti ir dovaną „Lietuvos žemlapį" su memorialu. Ant galo turiu ištartI ačiu „V. L." redakcijai ir administracijai už taip puikų Velykinį numerį. Linkiu „V. L.", kad ir tankiau mus atlankytų tokie pavyzdingi ir daug pamokinanti „V. L." numeriai.

Petras Jaras.

Baltimore, Md.

Gerbiama „V. L." Adm.

Štai su šiuomi laišku prisiunčiu $10 atnaujindama prenumeratą laikraščio „V. L." ant sekančių dvejų metų sau ir dar vienam Lietuvos piliečiui.

Kaslink laikraščio „V. L." tai rodosi daug reikėtų pasakyti. Bet esu tikra, kad kiekvienas „V. L." skaitytojas gerai žino kiek „V. L." yra pasitarnavusi del visuomenės ir tautos labo.

Taigi linkiu „V. L." kuogeriausios kloties, kad ir ateityje kaipo ir praeityje su savo rimtais, dorais ir pamokinančiais straipsniais tarnautų musų tautai ir musų brangiai Tėvynei Lietuvai.

P. Valasevičienė

Chicago, Ill.

Gerb. „Vienybe Lietuvninkų"

Prisiųsdamas su šiuomi money orderį už laikraštį pripažįstu, kad „Vienybė Lietuvninkų" yra geriausis lietuvių laikraštis, drąsiai kovojąs už Lietuvos laisvę. Nors skaitau taippat gerą dienraštį „Lietuvą", bet be „Vienybės Lietuvninkų" nesijaučiu tikru tautininku. Mano nuomonė tokia: „kuodaugiau turės pasekėjų „Vienybė Lietuvninkų", tuom laimingesnė bus musų Tėvynė Lietuva. Todel geidžiu, kad kiekvienas lietuvis butų „Vienybės Lietuvninkų" skaitytoju.

M. Kliočtoraitis.

Chicago, Ill.

Gerb. „Vien. Lietuv." Adm.

Dėkavoju, kad pranešėte apie išsibaigimą prenumeratos už „V. L.". Šiame laiške prisiunčiu $5 ir užsisakau „Vienybę Lietuvninkų" **ant dvejų metų.**

Man „Vien. Lietuv." patinka už visus lietuvių laikraščius geriausia, nes „V. L." drąsiai kovoja už Lietuvos laisvę. Kiekvieno musų yra privalumu užrašyti „Vienybę Lietuvninkų" savo pažįstamiems arba draugams. Skaitydamas žmogus palieka mąstančiu ir mandagiu apsiėjime.

Su pagarba

M. Skriebis.

Springfield, Mass.

Nuo Administracijos: — Mums yra smagu nešti visus sunkumus laikraščio leidime, kada musų gerbiami „Vienybės Lietuvninkų" skaitytojai remia medžiagiškai ir su patarimais. Męs su pagelba gerų tėvynainių „V. L." tobulinsime ant kiek tik jiegos velys. Nuo daugelio musų gerbiamų skaitytojų gavome išsireiškimus, kad laiks nuo laiko talpintumėme karikaturas (paveikslus) iš lietuviškų dirvonų. Mielai męs pasižadame. Tik prašome, kad kiekvienas „V. L." skaitytojas prikalbintų po vieną ar daugiaus **naują skaitytoją.** Tas yra labai lengva. Męs kiekvieno tokio skaitytojaus paskelbsime pavardę ir kiek prisiuntė naujų skaitytojų. Piešėjas gerbiamas A. Skis mums pasižadėjo laiks nuo laiko nupiešti vaizdų (paveikslų). Trumpu laiku tilps paveikslas labai žingeidus. Taigi gerbiami „V. L." skaitytojai, kviečiame jus į talką, ir tikime, kad musų atsiliepimas ras jumyse užuojautą. Lauksime kurie pasirodys pirmesni musų skaitytojų.

ŠALIN SKAUSMAS!

Budamas sveiku, darbe rasi smagumą, nepaisant kaip sunkus tas darbas butų.

Kiekvieno priederme yra saugot save nuo ligų. Turint šalti ir nebandant ji prašalint, gali išsivystyt į pavojingą ligą. Menkiausis nikšterejimas gali veliaus buti labai pavojingu, jeigu tuoj nebus prižiuretas.

PAIN-EXPELLER

tai užtikrinanti namine gydnole, kuri turi rastis kiekvieno namuose. Isgydymui šalčio krutineje, skausmu šonose ir nugaroje, rumatizmą ir neuralgiją, trumpai sakant visokius skausmus raumenyse ar sąnariuose Pain-Expeller ira geriauses.

Neapsigauk pirkdamas pigius vaistus didelese bonkose. **Reikalauk geriausiu.** Kuomet pirksi Pain-Expeller, persitikrink ar yra IKARA, vaisbaženklis ant baksiuko. VISU KITOKIU NEIMK. 35 centai ir 65 centai už bonkutę. Gaunamos visose aptiekose ar tiesiog is laboratorijos.

F. AD. RICHTER & CO.,
74—80 Washington St.,
New York.

VIENYBĖ LIETUVNINKŲ

SEIMAS JAU ŠAUKIAMAS

Čikagiškių draugijų Seimo Rengimo komisijos sekretorius, Dr. K. Drangelis, išleido pranešimą į visuomenę, kuriame nurodo, kad Seimas įvyksiąs pradžioje birželio Čikagoje. Pranešimas užsibaigia šauksmu: „Visuomenės prašom rengtis prie Seimo, nes jo jokiu budu ilgiau negalime atidėlioti. Lietuvos širdis — Vilnius mus amžinųjų priešų rankose. Visi Seiman!"

Išskyrus Čikagą, kaslink Seimo, reikia pasakyti, išsitarė labai mažai draugijų. Ypač Rytuose nuo daugelio kolonijų nebuvo nieko girdėti. Ir jeigu čikagiškiai šauks Seimą vien po obalsiu, kad sušukti, jog norime Nepriklausomos Lietuvos su Vilnium, tai tas atšaldys tolimesnes kolonijas nuo dalyvavimo. Jau pereito Seimo pavyzdis turėjo pamokinti, kad sušukimas nieką kitą nereiškia, kaip tik pagarsinimą lietuvių.

Ar pripažino bent viena valstybė Lietuvą po to Seimo? Neiviena. Tas pats ir dabar bus. Jei Taikos Konferencija nepripažins Lietuvos ir atiduos Vilnių lenkams, tai vienatinis sveiko proto parodomas kovos budas prieš tokią neteisybę butų eiti į S. Valstijų kongresmanus ir viešą opiniją (per amerikonų spaudą). Ten, ypač senatoriams, męs turėtumėme nurodyti kad taikos sutartis nepripažįstanti Lietuvos butų kenksminga pasaulio taikai ir nesutiktų su Prezidento Wilsono 14 posmų, už kuriuos Amerika ir keletas tukstančių jos lietuviškųjų piliečių kariavo. Be S. V. Senato užtvirtinimo taikos sutartis ne bus vykdoma. Ir todel jei męs įstengtumėme didžiumai S. V. pripažinti viršminėtus dalykus, tai Lietuvos nepriklausomybę geriau laimėtumėme negu penkiais Seimais, sušunkiančiais, jog norime Nepriklausomos Lietuvos! Tokiam darbui reikia proto ir takto, o ne šauksmų. Ir tą darbą šiek-teik dabar atlikinėja Vykdomasis Tarybų Komitetas.

Įęs jau kartų kartais nurodėme, kad vienatinis *tikras* reikalas, reikalaująs visų Amerikos lietuvių atstovų Seimo, tai įvykdymas *tvarkos ir kontrolės* musų politinėje kovoje. Jei Amerikos lietuviai ir ant toliau nori, kad juos atstovautų dvi Tarybos ir Vykdomasis Komitetas, kad gyvuotų du fondai su visais jų iškaščiais, kurių išlaidas žmonės negali kontroliuoti nes jų pamatu yra aukos, o ne piliečių duoklės; jei jie ir ant toliau gali ramiai žiurėti kaip pora nekviestų „veikėjų" pasigriebia šelpimo darbą į savo rankas. (L. Raud. Kryžius) ir nieko neveikia nes liaudis neturi ant jų kontrolės ir negali nieko įsakinėti; jeigu jie nori to ir tukstančio kitų netvarkų — tai Seimas gali įvykti tik kaipo demonstracija, gana brangiai kaštuojanti, kuri dar be abejo suskaldytų lietuvių visuomenę, nes musų taip vadinamieji „krikščioniškieji demokratai" Seimui, kaip ir liaudies kontrolei, priešingi. Kuogreičiausis sudarymas Kolonijinių Komitetų ir Iždų (susivienijant draugijoms ir fondų skyriams) tegali patiekti tikrus pamatus Seimui.

Bet šiame laike Seimo klausimo nusvyrimas prigulės nuo žmonių upo, o ne šal to dalykų apsvarstymo. Upas yra pakilęs, nes lenkai eina ant Lietuvos. Tą ėjimą jie apipiešia kaipo apgynimą nuo bolševikų, bet neivienas lietuvis tuo nebus suvyliotas. Kol Taikos Konferencija nepripažins Nepriklausomos Lietuvių Respublikos su sostaine Vilniumi, tol męs į lenkų „apgynimą" žiurėsime su nuožvalga.

Kitoje vietoje talpiname Seimo Rengimo Komisijos atsišaukimą, iš kurio skaitytojai matys Seimo tikslus ir laiką.

Šarunas.

KODEL ATEIVIAI VAŽIUOJA EUROPON

Viename „V. L." numeryje jau buvo minėta, kad Amerikos bankieriai spėja, jog daugumas ateivių grįžšią atgal Europon išvėždami su savimi milijonus pinigų. Bankieriai nesurado jokio kito atsakymo ant klausimo: „Kas akstina ateivius važiuoti iš Amerikos" kaip tik — „bolševikų agitacija." Bet šioje šalyje nevisi turi tokias gudrias galvas, kaip viršminėti bankieriai. Yra ir rimtų žmonių, kurie stengiasi bešališkai žvilgterėti į tas priežastis, kurios akstina ateivius apleisti Ameriką. Tie žmonės, gruodžio, sausio ir vasario mėnesiais, padarė taip vadinamą apžvalgą, laike kurios išklausinėjo daugelį svetimtaučių ir darbo unijų bei taip draugijų esančių įvairiuose pramonės centruose. Toji apžvalga parodė kad jokios „bolševikų agitacijos" kurios tikslas butų raginti ateivius grįžti, nėra. George Bell, kuris seniau buvo sekretoriumi Kalifornijos Ateivystės Komisijos, o karės laiku užėmė vykdomojo sekretoriaus vietą prie War Labor Policies boardo žiro tos apžvalgos vaisius ir sako:

„(Keliavimas ateivių Europon) yra naturalis (nestebėtinas) judėjimas. Bile vienas iš musų turėtumėme tą patį palinkimą trokšti su grįžti šalin, kurioje esame gimę. Ir dar kaip trokštumėme grįžti, jei ta šalis staiga taptų nauja valstybe arba nauju pasaulio centru."

Išdėstęs smulkmeniškiau įvairių svetimtaučių grįžimo priežastis, p. Bell jas sudeda į tris grupas. Butent, —

Pirma, galimas pramonės sumažėjimas šioje šalyje. Ateiviai susirupinę apie progas gauti darbą. Šitokis jausmas esą viešpataująs visur. Bet p. Bell mano, kad dabar jis netaip jau prasiplėtęs kaip kad buvo tuose mėnesiuose, kuomet apžvalga buvo daroma.

Antra, abelnas nujautimas, jog pramonėje neramu. Gi faktas, jog dabar tiek kalbama buk svetimtaučiai esą bolševikai ir kraštutiniai, įveja baimę, kad svetimtaučiai bus atstumiami jieškant darbo. Svetimtaučiai esą bijosi, kad jie ne galėsią nei užsilikti prie dabartinio darbo nei gauti kitą.

Trečia, daugelis ateivių nepatenkinti dabartinėmis savo darbo sąlygomis. Jie sako, kad esą nužvelgiami (diskriminuojami) kaip gyvenimo taip darbo sąlygose, ir jie nori išvengti to prasišalindami.

Taigi iš atsakymų apturėtų apžvalgos laiku nuo svetimtaučių pasirodo, kad svarbiausiomis grįžimo prie žastimis yra: baimė netekti darbo ir nenoras toliau kęsti visokias nuožvalgas (diskriminacijas) pravardžiavimus ir išvedžiojimus buk ateiviai esą „negeistini" ir „žemesni" už kitus žmones.

Bankieriai pataria „smarkiau veikti" idant sustabdyti iškeliavimą ateivių. Ponas gi Bell turi visai kitokį patarimą, kuris ir mums atrodo gana sveiku:

„Man dingteli kad tėra viena priemonė, galinti pagelbėti sudrausti šią nestebėtiną išeivystę, kuri teisėtai turi buti sudrausta vien todel, kad tų žmonių sugrįžimas į namus dar toliau supainios maisto padėjimą Europoje, arba užvers nereikalingas sunkenybes ant jų pačių ir jų šeimynų. *Męs turėtume visais galimais budais atverti susinešimo kelius tarpe čia esančių ateivių ir jų draugų bei šeimynų Europoje.* Dabar jie atkirsti nuo Vengrijos, Sovietinės Rusijos, Ukrainos, Lietuvos, Lenkijos ir Balkanų — po teisybei nuo visos Centralės Europos. Jie nori žinoti kas nutiko su jų gentimis-žmonėmis. Ir jie nori jiems pasiųsti pinigų jei tie to reikalauja."

„Ateiviai važiuoja, idant patirti apie padėjimą savo giminių. Šis jausmas priklauso visiems svetimtaučiams. Tam, žinoma, yra dvi priežastįs: viena sentimentalė (jausmų) kita priklauso prie nuosavybės reikalų."

Ištiesų, atvėrimas tiesioginio ir greito kelio susinešimams galėtų pratęsti svetimtaučių grįžimą, kuris jei perdaug išbujotų trumpame laike galėtų nemažai pakenkti naujai atgimstančioms valstybėms Europoje.

Šarunas.

—: PERŽVALGA :—

// Dr. Šliupo darbas Anglijoje.

Kaip jau buvome pranešę aname „V. L." numeryje, Dr. Šliupas pasitraukia iš Lietuvių Atstovybės Londone, nes jo vietą užima Lietuvos Valdžios ingalioti asmenįs: p. Čepinskas ir p. Bizauskas (kaipo sekretorius). Gi Dr. Šliupas bandys vykti Lietuvon.

„Išeivių Draugas" paduoda trumpą sutrauką jo darbų, kuriuos jis atliko laike dvejų mėnesių. Kaip visur taip ir čia, Dr. Šliupas pasirodė sumaningu veikėju ir lietuviams atnešė nemažai naudos. „Iš. Dr." sako:

„4 d. vasario pribuvęs Londonan Dr. Šliupas ėmėsi sunkaus darbo — laužti ledus užšalusiame lietuvių klausime. Greitu laiku apsuko visus kampus Londone, inėjo kur reikėjo, susipažino su daugybe kaip Britanijos valdžios atstovų taip ir šiaip jau intekmingų ir lietuviams naudingų žmonių. Užsidavęs sau tikslą sutverti „Lietuvių Tautišką Komitetą" arba „Atstovybę" D-ras išnaudojo visus pragumus, padėjo daug darbo ir vargo, išleido nemažai pinigų (apie $25,000) bet gi savo tikslą pasekmingai atsiekė, kitiems lietuviams, savo draugams, Londone padedant.

„Lietuvių Atstovybė Londone inkurta ir tuotarpu, laikinai, Britų valdžios pripažinta, kaip ir kitų mažųjų tautų atstovybės. Galutinas lietuvių Atstovybės pripažinimas priklausys nuo galutino lietuvių tautos klausimo išrišimo Taikos Konferencijoje. Bet tuo tarpu Britų valdžia žiuri į Lietuvos atstovybę Londone kaip ir į kitus konsulatus: priima iš Lietuvos Atstovybės pranešimus, paaiškinimus, žinias, statistikas ir tt. Taipgi atsako į paklausimus, paduodamus Lietuvos Atstovybės, kaipo į Lietuvos valdžios įstaigą. Lietuvos Atstovybė Londone tiesiai susižino su Lietuvos valdžia."

Čia ir vėl pasirodo skirtumas tarpe tautininkų demokratų ir „krikščioniškųjų" demokratų. Pastarųjų atstovai (Dobužis, Pakštas ir Mastauskas) nuveikė tiek, kad parodyti gėda, kuomet Dr. Šliupo atliktas darbas bus istorijoje užrašytas ir lietuviai bus jam dėkingi visados.

// Prusų lietuvių atsišaukimas.

Didžiausis skaitlius prusų lietuvių bene bus Chicagoje, nors žymi dalis randasi ir Brooklyne. (Čia jie išleisdavo laikraštį „Pasiuntinystės Paslas," kurį vienok jau senai kaip bematėme). Chicagoje jie turi sutyėrę Prusų Lietuvių Komitetą, kuris rupinasi jų reikalais ir Lietuva. Paskutiniame posėdyje minėtas komitetas aptarė skurdų Lietuvos žmonių padėjimą ir atsišaukė į Amerikos lietuvių draugijas organizuoti Lietuvos Šelpimo komitetus. Esą tie komitetai galėtų rinkti po stubas nudėvėtas drapanas, valgius ir tolygius daiktus, idant juos pasiųsti Leituvon, nusamdžius laivą.

Tas sumanymas, kaip ir daugelis panašių, rodo tik tą, kad liaudis nori sušelpti savo brolius užjuryje ir nekreipia jokios atydos į autoritetą musų „dvejų Tarybų." Šios išrinko L. R. Kryžiaus komitetą (kuris vienok jokio pranešimo apie savo veikimą nėr išdavęs).

Jei lietuviai žinotų, jog juos atstovauja viena Taryba, kuriai jie galėtų pasitikėti ir kurią jie kontroliuotų, tai be abejo visi Lietuvos šelpimo skyriai dabar esanti prie draugijų ir visi Lietuvos šelpimo sumanymai butų jau senai vienose veikliose rankose ir Lietuva jau matytų aiškią pagelbą. Gi dabar katalikų Taryba, nepranešusi priežasčių paskelbia, kad tik besiorganizuojantis visuomeniškas L. R. Kryžius, bus Tautos Fondo atžala! Tas reiškia tik smugį šelpimo darbui, tolimesnį skaldymosi, neveiklumą, ir tt.

// Straipsniai apie Lietuvą.

Paskutiniu laiku tiek pradėta rašyti apie lietuvius ir jų gyvenimo ypatybes, kad negalime smulkmeniškiau nei visko pranešti savo skaitytojams. Beveik nėra tokio laikraštuko ar užkabario S. Valstijose, kur nebutų Lietuvos vardas girdėtas.

Paskutiniu laiku esame matę šiuos straipsnius: „The Evening Post" bal. 19 p. K. Bercovici išrodinėja Lietuvos ekonominius turtus ir pataria Amerikos biznieriams apsidairyti. Pagal jo išrokavimų Lietuvoje tarptų audimo pramonė, žemdirbystė, odos išdirbystė ir atstatymo medžiagos pramonė. Prekybą galėtų auginti lietuvių vartotojų draugijų, kurių prieš karę buvę apie 200 su 80,000 narių ir 5 milijonų dolarių apyvarta.

„The Mail" bal. 22 Ruth Dunbar aprašo lietuvio kaimiečio Mairono meilės ir apsivedimo istorija su Rožyte ir nurodo, kad Lietuvoje taip vadimo „sufragizmo" klausimo nėra, nes moteris lygios teisėse su vyrais ant kaimų.

„The Evening Star" bal. 23 nurodo, kad Lietuvoje dabar lankosi keletas svetimtautiškų komisijų ir todel yra viltis, kad neužilgo Lietuva taps pripažinta.

„The World Magazine" bal. 27 d. K. Bercovici trumpai aprašo lietuvius ir nurodo, kad jie ramųs žmonės jei nieks neužliečia, bet užlietus — look out!"

„The Tribune" bal. 27 Doris E. Fleischman išgiria lietuves moteris, kurios buk kalbą išlaikę niekados „divorsų" nežinoję ir kurios dabar turėsią lygų balsą su vyrais naujoje Respublikoje.

„New York Herald" bal. 27. Thomas B. Prestonas nuriečia gražų ir atsargų (kaslink lenkų) straipsnį apie Lietuvą ir nežino ar lietuviams butų geriau su lenkais ar patiems vieniems gyventi.

// Chorų Albumas.

„Birutės" mišrus choras (Racine, Wis.) pakėlė gana svarbų kaip istorikams taip daininingkams sumanymą, butent išleisti Amerikos lietuviškųjų Chorų Albumą. Savo atsišaukime minėtas choras nurodo, kad neatvažiuojant jaunimui iš Lietuvos, dabar gyvuojanti chorai pamažu nuo invairių priežasčių nyksta. Bet nykstanti ar tebevyvuojanti chorai užsipelno geresnės atminties negu užuomiršties. Todel „Birutės" choras mano kad visi chorai susidėję išleistų savo albumą, kuriame tilptų chorų paveikslai, trumpos istorijos ir panašųs dalykėliai. Išleidimo komisiją ir iškaščius lai aptaria patįs chorai. Adresas susinešimams yra: P. Sinkus, 1500 Racine Str., Racine, Wis. Komisijon ineina: J. Dokšus, M. Kasparaitis ir F. Pocienė.

// Neslapta paslaptis.

Brooklyno proletariškoje kalboje išeinantis laikraštis yra tik biznierių laikraštis. Jis vaikosi amalgameitų dolarį. Jį LSS. nekontroliuoja. Kairieji turi jį apvalyti.

Visas tas jau senai žinomas paslaptis, pranešęs čikagiškiams ne kas kitas kaip drg. Jukelis, jei patikėti „Nauj." korespondentui.

Beto tas laikraštis pavadino badaujančių ir nuogų lietuvių šelpimą „kova su darbininkais;" iš kailio nerėsi (net prietarus vartodamas), kad tik suklaidinti lietuvius idant šie nesirašytų po peticija reikalaujančia Lietuvai tų savęs-apsisprendimo teisių kurias kiekviena tauta turi; dailiai apšmeižė Šv. Juozapo dr-jos fėrus, pelnas nuo kurio ėjo badaujantiems Lietuvos žmonėms.

Paskui kieno dolariuką jis varėsi, darydamas tuos darbus?

// P-ni Turczynowicz.

Kadangi musų diplomatai nemato reikalo prisilaikyti Prezidento Wilsono paskelbto prado „atviros diplomatijos" tai musų gyveniman įsibriauja tokie žmonės, apie kuriuos lietuvių liaudis nei girdėti girdėjo. Tie žmonės tik sujuršia viską ir tramdo musų kovą už Nepriklausomą Lietuvą. Prie tokių asmenų ypač priklauso tie, kurių pavardės baigiasi ant „owski" ir „wicz." Vienu iš jų yra p-ni Turczynowicz. Esą ji gimusi Kanadoje, apsivedusi su lenku inžinieriumi Suvalkuose, suorganizavusi Amerikoje (karės laiku) Lenkijos Atstatymo Bendrovę ir ėmė žymų dalyvumą lenkų „Komitet Obrony Narodowej" konferencijoje, atsibuvusioje pereitais metais Philadelphijoje. Vasario mėnesyje ji su Pakštu ir p-le Benton nuvyko Lietuvon su gyduolėmis, kurias suteikė Amerikos Raud. Kryžius Esą ją paskyrė (kas?) labdarybės komisore Lietuvoje. Bet iš telegramų, kurias ji prisiuntė viršminėtai Lenkų Atstatymo B-vei pasirodė, kad ji „šelpia lenkus Lietuvoje". Nors lenkai taip pat reikalingi pašelpos kaip ir lietuviai, bet į žmones, kurie užmiršta jog Lietuvoje daugiau lietuvių yra negu lenkų, mes žiurime su nepasitikėjimu.

Tokių žmonių paskyrimai į tokias vietas bus išvengti tik tuomet, kuomet liaudis susiorganizuos demokratybės pamatais ir turės tokią pat kontrolę an savo valdininkų kaip turima Amerikoje, Šveicarijoje ir kitur.

IŠ AMERIKOS LIETUVIŲ TAUTINĖS TARYBOS

Posėdis balandžio 29. — Pranešimai Tarybon: 1) Šalkauskis iš Šveicarijos rašo apie Gegužio pabaigą busiąs Paryžiuje, padėti Lietuvių delegacijai darbuotis; 2) Citata iš Karužos privačio laiško: „Balandžio 17 išvažiuoju iš Paryžiaus į Lietuvą. Musų politikos reikalas gerai stovi. Iš tų darbų, kokius čia veda Lietuvos Delegacija, ir iš žinių iš Lietuvos, sprendžiu ir esmi įsitikinęs, kad Lietuva bus neprigulminga viešpatystė... Gabrys dabarties Kaune, ir laukiama iš jo perversmų, kurie bus Lenkų naudai... Bėda tame, kad tuli muilina klerikalų akis ir delei savo naudos stumia, drauge su jais, visą musų ateitį į pavojų! Rimtą darbą čion atlieka Naruševičius ir Lopatto, gi Londone — Šliupas. Palaikykite juos kuoilgiausiai..." 3) p. Balutis rašo informacijas, kaip toli jis yra jau prisirengęs išvažiavimui; 4) Dr. Drangelis rašo apie chicagiečių subruzdimą delei Liet. Raudono Kryžiaus ir seimo rengimo protestui prieš Lenkų užėmimą Lietuvos žemės; 5) Pranešimas iš Informacijos Biuro apie pasigėrėtiną nusisekimą Lietuvių demonstracijos N. Yorke balandžio 23; 6) Pranešimai iš Washingtono: Ansonia lietuviai prisiuntė apsčiai pinigų į bendrą iždą — Chicagos Prusiečiai prisiuntė pinigų perdavimui kovai už Mažosios Lietuvos liuosybę — Vid-Europinė Unija inteikė rezoliuciją reikalaudama Lietuvą pripažinti — Amerikos Agrikulturos Associacija, su 3,000,000 narių siuntė Prezidentui tokią pat delei Lietuvos rezoliuciją; 7) Inteikta pavyzdis Latvių naujai išspausdinto savo žemlapio.

Nutarimai: 1) Surengti generalę rezoliuciją, protestuojančią prieš Lenkijos užėmimą žemių; tą rezoliuciją Prezidentui, Suv. Valst. valdžiai, Alijantams, neutraliams ir abelnai publikacijai po visuomenę del seimo išgarsinti; 2) Pasiteirauti plačiau apie Turczynowičienės, Lenkų agento, veikimus, ir ko ji Lietuvon nuvažiavo, kaip yra spaudoje pranešta ir daugelyje pranešimų reikalaujama; 3) Užklausti Amerikos Lietuvių Tarybos, ar dabar katalikų srovei neišrodo pavojingas momentas, kuomet lenkai su ginklais įsigriovė Lietuvos žemėn, ir argi jau nesutiks šaukti seimą ir išnešti galingą Amerikos Lietuvių protestą? 4) Pranešti Šalkauskiui Šveicarijoje, kaip musų delegacija Paryžiuje nusistatė; 5) Pradėti rengimą eilės masmitingų, — pirmučiausiai nuo N. Yorko tarpe amerikonų, ir sykiu Brooklyne tarpe Lietuvių, protestams prieš Lietuvos užėmimą per lenkus.

J. O. Širvydas,
Am. Liet. Taut. Tarybos Sekr.

Lietuvos Atstatymo Bendrovės Kampelis

Lietuvoje Atmainos

Lietuvos Ministerių Kabinetas, išrinkus prezidentui, vėla išsikeitė. Šis nauja sis yra pilnai koalicijinis, nes jame visos srovės yra atstovaujamos lygiai. Prem jeru yra advokatas Mykolas Šleževičius, pirma buvęs Lietuvos diktatorium. Jis yra baigęs Odesos universitetą ir gyveno Vilniuje, kur turėjo išsidirbęs gana didelę praktiką ir pagarsėjęs advokatas netik Vilniuje, bet kitur tarp baltgudžių ir lenkų. Jis yra karštas lietuvis ir visą savo gyvenimą kovojo už Lietuvos liuosybę. Tikras demokratas, gerbiantis kitų žmonių politinius ir religijinius įsitikinimus.

Kiti ministeriai yra rimti žmonės ir labai plačiai žinomi. Šiai ministerijai galima pilnai patikėti, nes ji yra sudaryta iš geriausių mųs tautos vyrų.

Lietuvos laisvės klausimas.

Laikraštis N. Y. Evening Post, balandžio 26 d. paminėjo, kad už kokių penkių dienų bus paskelbta Lietuvos neprigulmybė. Nors tie žodžiai neišsipildė, bet mum nėra ko liusti — Lietuvai neprigulmybė yra užtikrinta. Jau Lietuvos valdžia kaip ir pripažinta šių šalių: Šveicarijos, Anglijos, Danijos, Švedijos. Esantieji atstovai tose valstybėse lyg pripažinami oficialiais atstovais; su jais tariasi kaipo su Lietuvos valstybės pa siuntiniais. Lietuvos valdžios pasportai jau pripažinami minėtose valstybėse ir Francijoj. Lietuvos pačto ženkleliai taipgi tose valsty bėse priimami.

Pašelpa Lietuvai duodama Suv. Valstijų ir Anglijos

Anglija suteikė Lietuvai gana didelę paskolą — net apie $24,000,000. Hooveris, Suv. Valstijų maisto administratorius jau pažadėjo duoti pagelbą maistu ir tuo reikalu rupinsis Raudonasis Kryžius. Centralis Komitetas paveda tam reikalui pinigus, o Raudonasis Kryžius dar nuo savęs žadėjo paskirti keletą milijonų dolarių Lietuvos reikalams.

Lenkams uždrausta ineiti į Lietuvą.

Lenkams uždrausta peržengti Lietuvos rubežius, bet jie taip padarė neva vydami bolševikus. Vienok len kai atsitrauks, nes jie neturi vietos gyventojų pritarimo. Žydai ir baltgudžiai *eina išvien su lietuviais, tai* lenkai nei plebiscitu (žmonių balsavimu) niekur Balt gudijoje nei Lietuvoje nelai mėtų. Bet plebiscito Vilniaus ir Gardino gubernijose nebus, nes ten aišku, kad lenkų mažuma, o lietuvių su baltgudžiais ir žydais dauguma.

Del paėmimo Vilniaus len kai turėjo teisinties Taikos Konferencijoje, ir jie užtikrino, kad atsitrauksią iš Lietuvos; jie norį tik suteikt pagelbą savo kaimynei Lietuvai, kol ji nėra dar visiškai susitvarkius. Lenkijos parlamentas išreiškė norą matyti Lietuvą savistove valstija.

Lietuvos Delegacija įleidžiama į Taikos Konferenciją

Romanas Karuža pranešа, kad Lietuvos Delegacija susidaro iš rimtų vyrų ir Taikos Konferencijon prileidžiama. Su ja tariamasi visuose reikaluose, kaipo su Lietuvos valstijos delegacija į Taikos Konferenciją.

Lietuvos Atstatymo Bendrovė visus Lietuvius Džiugina

Labai nudžiugo Lietuvos atstovai Paryžiuje, pamatę Lietuvos Atstatymo Bendrovės atstovus — Romaną Karužą ir adv. J. S. Lopatto, ir kuomet išgirdo nuo juodviejų apie pradėtą darbą. Jie užgyrė Amerikos lietuvių darbą. Kuomet Romanas Karuža nuvyko į Daniją, tai tenai lietuviai taipgi buvo labai nudžiuginti. Ir tuojaus Romanas Karuža gavo pakvietimą nuo Lietuvos valdžios vykti į Lietuvą. Šiomis dienomis jis jau bus Lietuvoje.

Dėkitės prie Didelio Darbo.

Visi Amerikos lietuviai, kaip vieňas, dėkitės prie didelio darbo, kurį atlieka Lietuvos Atstatymo Bendrovė. Jos jau yra padaryta:

1) Užpirkti laivai, kurie plaukios tarp Klaipėdos, Švedijos ir Anglijos, o Nemunu iki Kauno;

2) indėta Lietuvos Valstybės Bankan vienas milijonas markių.

3) Pradėta rupinties sėklų ir maisto dastatymu į Lietuvą.

4) Prirengta dirva Anglijoje eksportui (daiktų gabenimui) iš Lietuvos.

5) Skolinama pinigų atstatymui ukės Lietuvoje ir steigiamas Skyrius Kaune.

Tiems reikalams reikia didelių pinigų, bet męs tikimės, kad Amerikos lietuviai tuojaus juos sudės.

Stokite į Lietuvos Atstatymo Bendrovę papirkdami šėrus.

Šėras tik $10, bet parsiduoda nemažiau penkių šėrų kiekvienam žmogui. Už indėtus į L. A. Bendrovę pi nigus mokama nemažiau 4 nuošimčių ir dar šėrai auga vertėje. Tai geriausis investmentas ir didelis tautai pasitarnavimas.

Tikėdamiesi, kad visi lietuviai greitai prisidės prie Lietuvos Atstatymo Bendrovės, prašome visais reikalais kreipties šiuo adresu

LITHUANIAN DEVELOPMENT CORPORATION
(Liet. Atstat. Bendrovė)
320 — 5th Ave., New York, N. Y.

NAUJOS DAINOS
Komp. St. Šimkaus

Era, Mano Brangioji, solo iš operetės „Čigonai."

Pamylėjau Vakar, Vai Varge, Varge ir Vai putė, putė. Solo liaudies dainos vienam sąsiuvinyje.

Ne del tavęs aš mergele, solo iš operetės „Čigonai."

Lopšinė, solo iš operetės „Čigonai."

Sunku man gyventi, solo iš operetės „Čigonai."

Visos viršminėtos dainos dailiai išleistos ant gražios rubinės popieros ir kainuoja 60c. kiekviena. Galima gauti „V. L." administracijoje.

VISI DĖKIMĖS Į
LIETUVOS AMERKOS PRAMONES BENDROVE

Lietuvos Amerikos Pramonės Bendrovė yra VISUOMENŠKA ĮSTAIGA, suorganizuota demokratiškais pamatais. Visi jos šėrininkai turi lygų balsą sulyg nupirktų šėrų skaitliaus.

Į šią Bendrovę ineina ŽYMIAUSI AMERIKOS LIETUVIŲ VEIKĖJAI, žmonės su prityrimu ir net ekspertai kai-kuriose industrijos šakose.

Bendrovės tikslu yra SUMOBILIZUOTI AMERIKOS LIETUVIŲ KAPITALĄ, SIŲSTI IŠ AMERIKOS LIETUVON REIKALINGĄ LIETUVOS ATSTATYMUI MEDEGĄ, MAŠINERIJĄ, ĮRANKIUS, MAISTĄ ir tt.

Lietuvai reikia milžiniško kapitalo, kad atstačius išgriautus namus, įrengus ukes, nutiesus gelžkelius, aprupinus miestus ir miestelius elektra ir tt.

Mes, Amerikiečiai tam GALIME PAGELBĖTI, DĖDAMI KAPITALĄ KRUVON ir gabendami Lietuvon reikmenis. Kas bus iš Lietuvos išvežama, išstatysime ant marketų kitose šalyse. Musų sudėtas kapitalas Lietuvon pargabens reikalingiausius daiktus, atgins Lietuvą nuo svetimtaučių siulomų „malonių," suteikiant jai kapitalą, gi mums, šios Bendrovės šėrininkams, bus ateityje didelis pelnas.

Šios Bendrovės šėrai yra po $10.00. Galima pirkti, kiek norima. Parduodama ir po vieną šėrą. Užmokesniui priimami ir Liberty Bondsai už pilną vertę. Norintiems parduodama ir ant išmokesnio po 10% į mėnesį.

Dabartinė Valdyba: J. S. Vasiliauskas, prez., J. E. Karosas ir Kun. J. Petraitis, vice-prez., P. Molis (Mulevičius), sekr., Kun. J. J. Kaulakis, iždininkas.

Užsirašykime, kiek kurio kišenė išneša, dabar ir siųskime čekius, money orderius ir laiškus šiuo adresu:

LITHUANIAN AMERICAN TRADING COMPANY

112 N. GREENE STREET, BALTIMORE, MD.

PARSIDUODA PUIKI FARMA

Parsiduoda 126 akrų farma su gyvenamais namais, gyvuliais ir visais intaisymais. Kas pirmesnis atsišauks tas gaus didelį bargeną. Parsiduoda ant labai lengvaus išmokesčio. Reikalaukite informacijų ant žemiaus padu to antrašo. Taippat turime gerų ir nebrangių namų ant pardavimo. Parsiduoda ant lengvų išmokesčių. Atsišaukite pas:

V. J. GIRNIS
273 Devoe Str., Brooklyn, N. Y.
(Ypatiškai galite mane matyti kas vakaras apie 7 val.) (22)

KUPRELIS

Viena iš puikiausių lietuviškų apysakų parašyta Šeimaus Ji butinai turi rastis pas kiekvieną lietuvį. Kaina $1.

Be apdarų — 75c.

— Kreipkitės į —
„VIEN. LIET."
120 Grand Street,
Brooklyn, N. Y.

TMD. ATSKAITA UŽ DU BERTAINIU

Kada gauta	Kp.	Inplaukos	Kartu
Saus. 10	—	Chicago, Ill. M. J. Damijonaitis	$2.00
,,	15	Binghamton, N. Y. J. Zakarauskas	3.70
,,	—	So. Boston, Mass. J. G. Gegužis	4.00
,,	—	Glasgow, Scotland, J. V. Liutkauskas	10.71
,,	16	Easthampton, Mass., P. Slavas	3.60
Saus. 15	—	Chicago, Ill., A. Olševski	1.50
,,	—	Brooklyn, N. Y. P. Andriuškevičius	1.50
,,	—	20 Cleveland, O., J. M. Baltrukoniutė	14.00
Saus. 20	120	Donora, Pa., V. P. Banionis	4.60
,,	120	Donora, Pa. V. P. Banionis	1.00
Saus. 23	—	Chicago, Ill., Lietuva	6.61
,,	149	Portland, Oregon, J. P. Gritė	9.50
Saus. 26	3	Brooklyn, N. Y. E. Molienė	11.60
,,	40	Scranton, Pa. L. J. Savickas	10.75
Vas. 1	57	Lowell, Mass. I. Romskas	3.00
,,	Pv.	Hemphill, W. Va. J. Kalvaitis	1.28
,,	22	Chicago, Ill., Iz. Pupauskas	9.00
,,	47	Cleveland, Ohio., J. Montvila	41.80
,,	52	Rochester, N. Y., D. Jokšas	4.40
Vas. 2	53	Clinton, Ind., J. Skinderis	1.00
,,	Pv.	Westfield, Mass. J. Žekonis	1.00
Vas. 3	—	Chicago, Ill., J. F. Budrik	6.00
Vas. 8	28	Chicago, Ill., J. Zaura	26.30
Vas. 10	144	Amsterdam, N. Y., A. J. Lukšis	4.60
Vas. 16	8	Chicago, Ill., J. Zalatorius	15.80
,,	31	Johnston City, Ill., O. Bajorienė	3.00
,,	—	Chicago, Ill., Vizgaitis, per Liutkauską	1.00
Vas. 17	—	Brooklyn, N. Y., Laisvė	6.00
Vas. 19	—	Pittsburgh, Pa., J. Baltrušaitis	2.25
Vas. 20	13	Valparaiso, Ind., A. A. Tulys	.60
Vas. 21	—	Brooklyn, N. Y. Vienybė Lietuvninkų	2.00
Vas. 23	23	Chicago, Ill., Iz. Pupauskas	28.85
Vas. 24	—	Chicago, Ill. A. Olševskis	4.50
,,	—	Centralia, Ill., O. Stravinskienė	.60
Vas. 27	68	Detroit, Mich., F. Matuzas	28.54
,,	68	Detroit, Mich., F. Matuzas	3.25
,,	Pv.	Maywood, Ill., K. Jankauskas	1.00
,,	81	So. Boston, Mass., M. Mockapetris	26.75
Vas. 28	117	Rockford, Ill., A. Savickas	2.00
Kovo 1	7	Lawrence, Mass., J. Sekevičius	12.40
Kovo 4	—	Chicago, Ill., Agent.	2.00
,,	—	Meriden, Conn., J. D. Daugveckas	.15
,,	7	Lawrence, Mass., J. Sekevičius	6.20
Kovo 7	—	Harvey, Ill., A. Rutkauskas	3.10
Kovo 9	51	Glasgow, Scotland, Jonas Lebedis	9.74
,,	50	Worcester, Mass. K. Butis	6.00
Kovo 10	—	Chicago, Ill., J. Laukis	.15
Kovo 11	8	Chicago, Ill., J. Zalatorius	20.00
,,	—	Burns, Ore. Pranas Venskus	3.00
,,	—	Racine, Wis., A. J. Baukus	2.00
,,	22	Chicago, Ill., Iz. Pupauskas	2.50
Kovo 12	15	Binghamton, N. Y. Jonas Zakarovskas	31.50
Kovo 13	91	Pottsville, Pa., J. Rumblavičius	4.00
,,	52	Rochester, N. Y. D. Jokšas	8.00
oKvo 15	44	C. Brooklyn, N. Y. J. Raščius	24.65
Kovo 17	27	Chicago, Ill., Jonas Vaišvilas	13.80
,,	5	Waterbury, Conn., J. K. Urbanavičius	48.00
,,	121	Racine, Wis., M. Kasparaitis	20.25
Kovo 19	127	E. Chicago, Ind., Mart. Tijušas	11.60
Kovo 25	61	Dayton, Ohio., T. A. Sakaitis	7.00
Kovo 29	—	N. Britain, Conn., Antanas Valinčius	62.50
		Labu — — — — — — — — — —	$608.13

TMD. IŠLAIDOS UŽ 1-MĄ BERTAINĮ 1919 M.

No. iš eilės	Kada išmokėta	Kam ir kur	Kiek
117	Vasar. 5, 1919	L. Šernui per Dr. Zimantą, sulyg kontrakto	$200.00
118	Vasar. 7, 1919	G. Herman Co., Chicago, Ill. už apdraudimą nuo ugnies TMD. knygų	15.72
119	Vasar. 7, 1919	M. Stapulioniui krasos ženkleliai	7.00
120	Kovo 10, 1919	M. Stapulioniui už krasos ženklelius, kraustymą rakandų del knygyno, ekspresas už „Paskaitas" etc.	30.55
121	Kovo 31, 1919	M. Stapulioniui alga už 3 mėnesius	125.00
		Labu išmokėta per bertainį — —	**$378.27**

KASOS STOVIS

Per bertainį viso inplaukė	$608.13
Atėmus Geležinin Kapitalan 10%	53.12
Bėgantiems Reikalams lieka	555.01
Sausio 1-mą bėgančių Reikalų fonde buvo	544.25
Viso Bėgančių Reikalų fonde pasidaro	1,099.26
Viso per bertainį išleista	378.27
Bėgančių Reikalų fonde lieka	720.99
Sausio 1-mą Gelež. Kapitale buvo	2,095.40
Dabar dasideda 10%	53.12
Balandžio 1-mą 1919 m. gelež. Kapitale iš viso yra	2,148.52
Viso Bėgančių Reikalų fonde yra	720.99
Viso Gelež. Kapitale yra	2,148.52
Visas TMD. piniginis turtas, Balandžio 1-mą 1919 yra	**$2.869.51**

J. W. Liutkauskas,
TMD. Kasierius.

Severos Gyduoles užlaiko šeimynos sveikatą.

Šeimynos sveikata

yra brangiausiu turtu ir todel ji turėtų buti saugojama labai nuo visokių nesveikumų ir ligų. Po pirmutinių apsireiškimų kokios nors ligos, ar ji paeitų nuo skilvio, kepenų ar žarnų, imk

Severa's
Balsam of Life

(Severos Gyvasties Balsamą) kuris yra gerai žinomas stiprintojas virškinimo organų ir siekia tiesog prie kibelio priežasties. neleisdamas kilti kitoms ligoms. Jis veikia į kepenis, taisydamas jų veikimą ir tokiu budu prašalindamas nerviškinimą, vidurių užkietėjimą ir dispepsiją. Jis yra pardavinėjamas aptiekose visur. Kaina 85 centai.

W. F. SEVERA CO.
CEDAR RAPIDS, IOWA

PRANEŠIMAS

Bal. 29 d. prasišalino iš šio miesto Jurgis Zujus paimdamas iš mano kišenio $90. Jis yra apie 33 m. senas ir paeina iš Suv. Gub. Ant kaktos, dešinės pusės kaklo ir ant sprando turi rumbus (ženklus) nuo kirčių. Kas apie jį praneš, gaus nuo mane dovaną $10.

VINCAS VAŠKELIS
New Philadelphia, Pa. (21

PARSIDUODA STUBINIAI RAKANDAI

Priežastis pardavimo turiu išvažiuoti į kitą miestą. Rakandai yra puikus parduosiu pigiai.

MRS. A. DARKEVIČIENĖ
442 Metropolitan Av.
(19) **Brooklyn, N. Y.**

Pajieškau savo brolio Aleksandro Mankevičiaus, paeina iš Suvalkų gub., Kalvarijos apskr. Simno miestelio. Jis pirma gyveno Nobal, Ont. dabartiniu laiku nežinau. Malonės jis pats ar kas apie jį žino pranešti man už ką busiu labai dėkinga.

FRANĖ MANKEVIČIUTĖ
1510 Stanley Av., W. Fort William, Ontario, Canada.
(19)

LINKIU DEL LIETUVIŲ

Malonėčiau, kad lietuviai atsišauktų kad netektų svetimtaučiams, nes parduosiu taip pigiai, kaip tik aš galėsiu.

Pianas pat-grajinantis (Player Piano), vargonėlis ir rašoma mašinėlė (typewriter Oliver No. 5.)

JONAS AMBROZAITIS
334 So. 2nd Str., Brooklyn, N. Y.
(20)

Pajieškau savo dėdžių Prano, Matausio ir Jono Didžiulių. Taipgi Kazunės Czučulkiutės. Visi paeina Kauno gub., Raudondvario valsčiaus ir parapijos; sodžiaus Bernatonių. Taipgi daugiau pažįstamų. Malonės jie patįs ar kas apie juos žino pranešti man už ką busiu labai dėkingas.

VINCAS MARCINKEVIČIUS
205 Robertson Str., Fort William, Ontario, Canada.

DAINOS

Mylėtojams dainų ir chorams didžiausis pasirinkimas vėliausiai išleistų dainų: — **Komp. Miko Petrausko:** —

1. **„Metai po Metų"** kvartetui kaina 40c
2. **„Mielaširdystė" ir „Spragilų Dainelė"** duetas kaina 80c
3. **„Neverkit pas kapą"** balsui solo ir maišytam kvartetui .. 50c
4. **„Oi ruta, rutele"** smuika solo ir piano 50c
5. **„Ačiu"** visur tinkama daina solo ir piano 75c
6. **„Pasaka"** dramatiška daina Balsui ir pianui 80c
7. **„Kur tas šaltinėlis" ir „Prirodino seni žmonės"** gražios liaudies dainelės 75c
8. **„Vai, verčia-laužo.."** balsui ir pianui 50c
9. **„Eglė — Žalčių Karalienė."** iš operos $1.00
10. **„Daina be žodžių"** dviem smuikom ir pianui 60c
12. **„Dainius"** balsui ir pianui .. 60c
12. **„Jausk ir Mylėk"** balsui ir pianui 40c
13. **„Rudens Lapai"** balsui ir pianui $1.00
14. **„Valia, Valužė"** iš operos **„Šienapjutė"** 60c
15. **„Naujoji Gadynė"** 50c
16. **„Aras"** kvartetas 40c
17. **„Suktinis"** puikus šokis 50c
18. **„Klumpakojis"** visų mylimas šokis 40c
19. **„Kriputis"** smagus lietuviškas šokis 50c
20. **„Girių Karalius"** vieno veiksmo fantasiška opera, telpa joje: Medėjo, Meškos duetas Medėjo ir Karaliaus duetas. Duetai zuikių, lapės, vilko ir meškos ir tt. graži opera lošimui $3.00

Reikalaudami dainų siųskite užsakymus ir pinigus Money Orderiu sekančiu antrašu: —

„VIENYBĖ LIETUVNINKŲ"
120 Grand Str., Brooklyn, N. Y.

JUL. BANIULIS.

VAIZDAI—VAIZDELIAI
IR
EILĖS PROZOJE

VAIZDAI—VAIZDELIAI

PASAKA APIE AUKSINĘ OBELĮ

(Iš K. Skalbe)

(Tąsa)

Kuomet ji nulipo ant žemės, augštoji pupa suglaudė savo šakas ir pakilo į orą. Į tą vietą podukra įmetė Anapus-saulės sėklelę ir per naktį ten išaugo auksinė obelis. Šakos buvo nulinkusios, pilnos šviesiai blizgančių obuolių.

Subėgo žmonės ir stebisi. Už sniego pusnių žaliuoja žemė ir nuplyšus našlaitė sėdi po auksine obele.

* * *

BROLIS LUČERTAS

(Iš Gabrielio d'Annunzio)

Už tankaus topolių, ciprų ir baltųjų gluosnių gojaus matytis vienuolynas. Augščiau šių medžių viršunių iškila iškilmingas bokštas, pripildydamas tamsiai mėlyną padangę savais garsais, raudonais garsais. Ant stogų nenutilo muzika: blezdingų sparnų plevėsavimas, traliavimas, čirškimas, kupinas gašlumo čiulbėjimas, meilės duetai.

Brolis Lučertas, pusiau užmerkdamas akis, su atidžia klausėsi šitos paukščių puo tos bylos. Bet kaip jis plačiai praplėtė akis — o, tos akįs! — išrodė, lyg kad jos pavogtos nuo girinio katino, ir visas jo ugis priminė tokią figurą, kuri tarsi butų iššokusi iš vieno baisiųjų Džirolano Basko paveikslų, — ilgą, sausą, rustų, pilkame talare, iš kurio kyšojo milžiniška plika galva, veidas apaugęs tamsia barzda.

Reikėjo tiktai matyti jį vakaro metu tyliame kieme, palapinėje, kas buvo, taip sakant, jojo fonu. Vienuolyno sienos buvo apdengtos gražiai išaugusiomis efejomis, kurios glamonėjo ir glostė akis savu tamsiu žalumu. Jos buvo apsivyniojusios, apsiringavusios aplink kolonas, apsupusios jas, kaip žydinčiais šarvais, ir drąsiai stiebėsi į viršų iki paties augštutinio langelio, sutverdamos fastonus, girlandus, lapų susipynimus, kurie virpėdavo mažiausiam vėjeliui pusterėjus. Kiemo viduryje buvo šulinys. Brolis Lučertas, sėdėdamas palapinės šešėlyje, kaip rodėsi, mąstė apie *Pontus vandenį* arba *didįjį eleksirą*...

Tačiau, jeigu jis gyventų Nikalojaus Flamelio arba Paracelso laikais, jo nebutų sujudinę svajonės apie neapipiešiamą mirgėjimą filosofų akmens, bet spinduliuojantie „viršžmogiški" veidai Džioto arba Anželiko paveiksluose.

* * *

Brolis Lučertas mylėjo gėles. Kiek daug rupestingų paglostymų jis pašventė savo penkioms didelėms gėlių lysėms pas bažnyčią! Kadaise šiame žemės sklepelyje vienuoliai kasėsi sau kapus; tiktai kaikuriose vietose tarp rugštėlių augo geltonos gėlės. Bet iš po brolio Lučerto meilės pilnos rankos čia atsirado čiela viešpatija įvairiausių gėlių: geranijų ir šiltųjų rytinių kraštų ramunkulių kerai. Šios gėlės su savo raudonuoju apvalkalu su kokiu tai iškilmingumu pakilo augščiau lelijų ir kitų gėlių šviežių žiedų paviršio; dangaus ašarėlių šviesiai melsvų žiedų kekės stebėtinai harmonizavosi su hiacintų šviesiai mėlynomis spalvomis; rožių krumai, vanilijų kerai, rezetų bukietai, geltonosios tulpės, auksinės narcizos — visas šitas didžiulis įvairumas žiedų ir kvapsnių symfonija virpėjo vasaros saulės spindulių glėbyje.

Brolis Lučertas gulėjo ant žemės ir išrodė, kaip dalis pačios žemės; jis jautėsi kaip kokioje pasakoje, užsimirštančioje begalinėje gamtoje. Visi tie augmenų karalijos virpėjimai, neaiškus šnabždėjimas ir šlamėjimas glostė jo jausmus, migdė jį ir, rodos, metė jį, kaip šiaudelį, naikinantin vandens sukurin, giliojon materijos atvaron. Ir jam rodėsi, kad jo gįslomis riedantis kraujas nebesugrįžta atgal į jo širdį, bet tęsia savo kelionę ir pamažu, harmoningai susilieja su begalybe, o į gįslas įplusta vis naujas ir naujas kraujas, kuris tarsi išteka iš tolimo šaltinio, užsilaikančio iš kaž-kokio gražaus Ellados dievo nemirštančios ambrozijos.

Kada turi taisyti dantis, eik pas seną dentistą ant kurio gali pasiremti, kuris jau 10 metų šioje apielinkėje tarnauja, ir kurį visi rekomenduoja. Tas parodo, kad jis užganėdina visus. Speciališkas patarnavimas lietuviams. GaGlima susikalbėti lietuviškai ir lenkiškai.

Dr. SALETAN & POSNER
SURGEON DENTIST
313 BEDFORD AVE.
KAMPAS SO. 2nd STREET, BROOKLYN, N. Y.
10 metų toj pačioj vietoj.

VINCAS J. DAUNORA
APTIEKORIUS
SVEIKATA SAUME
TIKRA LIETUVIŠKA APTIEKA
LIETUVIS PAS LIETUVĮ
229 BEDFORD AVE.
KAMPAS NORTH 4-TOS GATVĖS
BROOKLYN, NEW YORK

Tel. 2320 Greenpoint —::::— Telephone 7867 Main
GRABORIUS
JUOZAS GARŠVA

Mano firma gerai atlieka sekančius darbus: išbalsamuoju ir laidoju mirusius ant visokių kapinių. Pagrabus paruošiu nuo paprasčiausių iki prakilniausių. Parsamdau karietas laidotuvėms, veselijoms, krikštynoms ir kitiems pasivažinėjimams.
Viršui minėtais reikalais kreipkitės pas mane, o busit užganėdinti.
144 NORTH 5th STR. OFFISAI: 264 FRONT STR.
BROOKLYN, NEW YORK.

Wm. SHEDLOW'S
ir
KARL. LATUKAS
Savininkai
VIENATINĖ SVETAINĖ
Galima užsisakyt Baliams, Mitingams ir Veselioms, (vestuvėms)
734-736-3rd Ave.
SO. BROOKLYN, N. Y.
Telephone 1295 South.

NORĖDAMAS GAUTI GERUS
CEVERYKUS
eik visada pirkti pas ŠIMANĄ POCIUNĄ. Čia gausi Čeverykus gerų išdirbysčių, kaip W.L.DOUGLAS EMERSON ir kitų. Reikalaudamas užeik
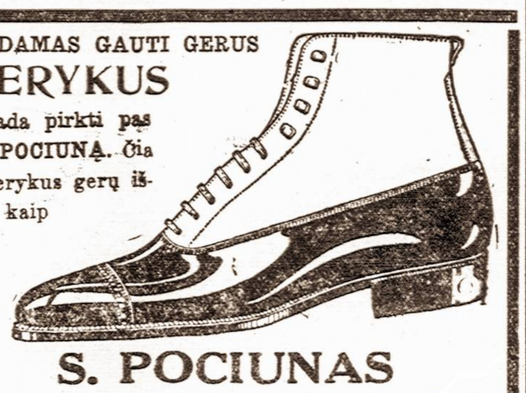
S. POCIUNAS
127 Grand St., kampas Berry Street, Brooklyn, N. Y.

W. SLOMINSKA
MANO DIRBTUVĖ APDOVANOTA DVIEM MEDALIAIS
ant Kosciuškos Parodos už rupestingą ir artistišką išdirbimą
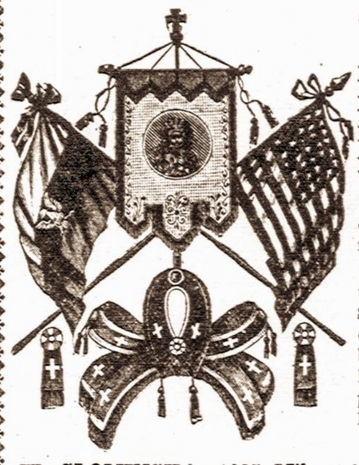
KARIUNŲ, ŠARPŲ, KUKARDŲ, ROZETŲ, BERLŲ, MARŠALKANIŲ LAZDŲ IR TAIP TOLIAUS
Turiu už garbę apreikšti guodotiniems kunigams ir guodotinoms draugystėms, kad aš dirbu visus augščiau paminėtus daiktus PIGIAUSIAI, TEISINGIAUSIAI IR GERIAUSIAI, nes per daugelį metų užsiimdama išdirbiniais ingijau geriausią praktiką ir del to galiu viską padirbti pigiau ir geriau negu kiti fabrikai. Su guodone,
W. SLOMINSKA, 1025 Milwaukee Ave., Chicago, Ill.
Maker of Badges and Banners

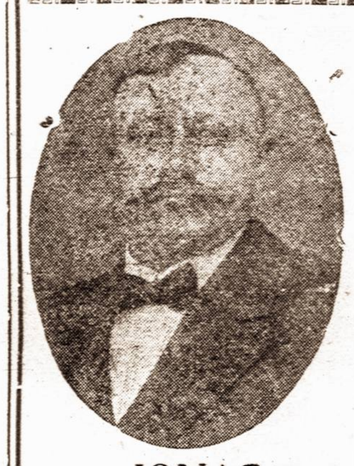
JONAS
KULBOKA
Visu Draugas
291 Wythe Ave.
Kampas So. 1-st Str.
BROOKLYN, N. Y.
Tel. 279 Greenpoint.

Telephone 1331

Nik. P. Zelwis
Lietuviškas graborius.
Išbalsamuotojas ir laidotuvių Direktorius. Karietos laidotuvėms, veselioms ir krikštynoms.
Ofisas ir gyvenimas:
1034 Bank Street,
Waterbury, Conn.
Lietuviai, kreipkitės reikale.

Telephone 3076 Stagg.
HERMAN APELER
UZEIGA
Puikus užkandžiai ir geri Cigarai
398 GRAND STREET
kampas Rodney st. B'klyn, N. Y.

M. Mierzwinskas
UŽLAIKO
Dvi Didelias
BUČERNIAS,
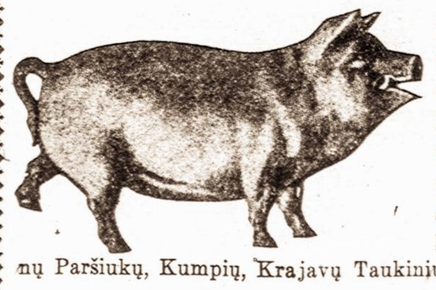
kuriose galima gauti visokios MĖSOS užlaikomos pagal krajavą madą, kaip tai: Skilandžių, visokių Dešrų ir visaip padarytos Rukintos Mėsos, Jaunų Paršiukų, Kumpių, Krajavų Taukinių ir Kudų Lašinių.
VISADOS ŠVIEŽIA MĖSA IR ČYSTAI UŽLAIKOMA.
M. Mierzwinskas
125 GRAND STREET — 41 AVENUE A.
Kampas Berry Str. — BUČERNĖS — Kampas Third Str.
BROOKLYN, N. Y. — NEW YORK, N. Y.
Telephone 3359 Greenpoint. — Tel. 2147 Orchard

New Plaza Hall
Dvi DIDELĖS SALĖS DĖL BALIU, BENKIETU, YPATINGAI VESELIU IR LINKSMU VAKARĖLIU

PUIKUS KAMBARIAI MITINGAMS ARBA ŠIAIP VISOKIEMS SUSIRINKIMAMS IR T. T.
A. Miller, Savininkas
121-31 Havemeyer Str., 265-267 So. 1st Str., 318-324 Grand Street
BROOKLYN, N. Y. Telephone 4437 Stagg

— NEPAMIRŠKIT —
Tautiško Namo,
Extra, parankiausia Salė veselioms, Baliams, Teatrams ir mitingams.
Skanus užkandžiai ir nakvynė.
A. RAZUTIS
101-103 Grand Str. Brooklyn, N. Y.
Telephone 1470 Greenpoint

Kandroto Užeiga

Tinkamiausi Užeiga Del Lietuvių
126 Grand Street
Tel. 1490 Greenpoint Brooklyn, N. Y.

Daktaro Šliupo Laiškas

27 Torrington Sq. W.C.I.
London. 24-III-19.

P-nui J. O. Širvydui.
A.L.T.T. Sekretoriui.

Gerbiamasis Drauge!

Šiandien atėjo laiškas, rašytas kovo 5 d. Labai ačiu! Aš-gi pats mažai ką rašiau, išskyrus savo žmonai, kuri maniau paduos laiškus „Tėvynei" atspausdinti; neturėjau laiko, butinai neturėjau. Čion buvo tiek darbo... Juk viskas nauja, visur reikėjo landžioti, ir po Foreign Ofisą, ir po ambasadas ir šiaip visokias pažintis darytis. O juk čion niekas pir miau nebuvo bandęs...

Netiesa, kad Britanija lietuviams priešinga butų. Britanija mums sympatizuoja, tik vis delto reikalą vilkina: mat Paryžiuje viskas buvo padaryta... O ten Paryžiuje francuzai tai tur but lenkia dalykus prieš mus; jie Lenkams yra pažadėję didelę Lenkiją pastaty ti, tai bene ir mus jiems pavesti. Netikiu, kad tam pritartų Britanija ir Amerika, nors ir pastaroji labai ilgai svyravo. Bet dabar jau net savo komisiją Lietuvon pasiuntė dalykams ištirti... Ak, ir francuzai militarę komisiją pasiuntė, bene užimti Liet. armijos komandą; tačiaus ten kas-nors nėra gera, nes — sako — Gabrio draugas jon pakliuvęs. O Gabrys — tai nuvyko Lietuvon, pirma su Kapsuku pasitaręs. Dabar jis tai su Vokiečiais, tai su Lenkais, tai su Kapsuku susirašinėja — jau tik ne Lietuvos labui.

Reikią armijos! Atvykę užvakar p. Čepinskis su p. Bizausku sako: jeigu Amerikos lietuviai, kurių Lietuvoje visi pasigenda, nors 10,000, *gerai apsiginklavę ir susiorganizavę,* atvyktų, tai nei bolševikų, nei Lenkų, nei vokiečių Lietuva nebijo, ir Lietuva į vieną savaitę butų liuosa nuo visų neprietelių!... Turite gauti valdžios pagelbą, kad pervežtų ar Liepojon ar Klaipėdon, kad duotų šautuvų, mashin-guns, aeroplanų, ypačiai artilerijos, ir, žinoma, maisto. Tai visa historija — nėra kas daugiaus čion pridėti ar atimti! Pinigų, žinoma, reikia, bet jeigu lietuviai armiją siųs, tai jau be pinigų jos neišleis... Truksta Lietuvoje kareivijos *instruktorių,* vadų, stabo oficierių. Kuomi greičiaus armiją pasiųsite, tuomi greičiaus slėgutis nupuls nuo Lietuvos. Jusų rankose Lietuvos likimas. Ką Taikos Konferencija nepadarytų Paryžiuje, Lietuvių armijos misija reikalinga. Bet ir Paryžius negalės Lietuvos naikinti. Gana Lietuva prisikentėjo nuo visokių siurbėlių. Vienintėlis išganymas: Amerikos Lietuvių Armija bent 10,000 vyrų.

P. Lopatto — girdžiu — dirba Paryžiuje su kitais. Apie p. Karužą nieko negirdėjau. Aš kablegramo nuo T. T. negavau. Bet kada užvakar atvyko iš Lietuvos atstovai, tai šiandien jiems perdaviau visą reikalą, drauge ir typewriterius, kurių čion du nupirkau už 82 svaru. Tuomi tarpu jiems pagelbėsiu ineiti į vėžes, nes aš jau truputį kelią praskyniau. Kada tai busiu atlikęs, aš užsiimsiu laikinai propagandai (nes diduma anglų nėra girdėję apie lietuvius!), o paskui bene keliausiu Lietuvon, kur — regima — labai reikalinga padirbėti ir sustiprinti žmonių dvasią. Čion kalbėjau 2 syk pas katalikus lietuvius, ir sykį pas bolševikus.. Inkirtau jiems taip, kad verkė iš piktumo. Dar reikės ir Skotijon nuvykti, kur manęs lietuviai laukia, išgirdę, kad bolševikams taip kailį išpėriau. Londone klubas „Union of Democratic Control" pakvietė mane kalbėti ant 8-tos d. balandžio.

Lietuvoje nebutų bėdos, jeigu ne plėšikai-bolševikai ir Lenkų legijonieriai — kurie bandomis (20-50 žmonių) žmonelius ganabija. Vokiečiai tai prigelbsti lietuviams, tai painius daro: priguli, mat, kokio upo esti. Spartakiečiai užpakalyje musų armijos tiltus, gelžkelius ir tt. ardo... Visi yra grobikai be tvarkos, ir todel maža armija apvalytų Lietuvą trumpu laiku! Tik reikia amunicijos ir ginklų. Dirbkite dieną ir naktį, kad S. V. valdžia tuojaus pervežtų musų bent 10,000 gerai ginkluotų vyrų, ir Lietuva bus išganyta.

Liaudis laukia su išsiilgimu Amerikos lietuvių pervažiuojant su kariška pagelba. Tai semiu ir iš Lietuvos laikraščių ir iš lupų pp. Čepinskio ir Bizausko. Čion klaidos nėra. *Lietuvos išganymas yra rankose pačių lietuvių.* Kaip pasiklosime, taip ir išmiegosime.

Tikėkite, kad čion atvykęs nesnaudžiu. P. Narušević ius 8 d. kovo iškeliavo Paryžiun. Su manimi dirba pp. Narijauskas ir Vizbaras, ir 2 mergaiti — Juzė Martinkaičiutė ir Emilija Karasevičiutė. Visoms moku algas. Reikėjo daug kas nupirkti, tarp kitko dvi rašomoji mašini. Dabar jau pervedžiau viską Lietuvos atstovams. Keletą laikraščių užsakiau, ir Britanijos muzejuje nufotografavau apie 30 Lietuvos visokių žemlapių, iš senovės iki dabar. Tai galima bus padaryti historijos atlasas, o priegtam reikia žemlapių iš Paryžiaus. Galite suprasti, jog į porą mėnesių ir pinigų gerokai išeiti turėjo. Bet ką darysi! Lietuvos atstovai už mane 30 sykių turtingesni atvažiavo, tai gal buti jie ir daugiau ką įstengs padaryti. Aš rengiuosi laikraštininkams iškelti pietus, be to sunku čion prieiti prie laikraščių, nors to labai reikia. Sulyginant Amerikoje yra gera propaganda padaryta. Kad čion butų tiek-pat atlikta buvę, na, tai kita giesmė šiandien butų. Bet čion niekas nieko nepadarė.

Pavargau. Valgis man čion netinka. Oras baisus, šlapia, saulė retai matosi. Šiaip butų viskas nebloga. Visokių dokumentų valdžiai inteikęs esmi. Darbo yra nemaža, — bet dabar jau man bus lengviaus, nesa p. Čepinskis moka ir angliškai.

Neužmirškite Universitatės Associacijos. Gal ją apleidote? Taip? O ji yra viena iš reikalingiausių paramos. Be musų pagelbos Vilniuje negalės užsilaikyti universitatė. Reikia ir profesorių iš Amerikos! *gamtininkų, technologų, dentistų.* Lietuva tikisi iš Amerikos bent kelias dešimtis profesorių susilaukti. Ei, vyručiai ir sesutės — štai dirva.. Prie visų bėdų turėsite akyje Association of Friends of the University of Vilnius. Netiktai pinigus ten dėkite, bet ir rengkitėsi profesoriauti! Ne juokais šneku, bet liepia tai p. Čepinskis pranešti.

Na, gana šiam sykiui. Neliudėkite, bet dirbkite! O tuomi viską laimėsime.

Su tikra pagarba
J. Šliupas.

T. M. D. REIKALAI

Sekr.-knygius, M. Stepulionis,
3347 Emerald Av., Chicago, Ill.

TMD. SEIMAS

Vakar po pietų „Birutės svetainėje įvyko 22 TMD. kuopos susirinkimas. Tarp kito ko likosi perskaitytas TMD. pirmininko atsikreipimas į TMD. narius tilpęs laikraščiuose. Iš to pranešimo pasirodo, kad dabar TMD. yra betvarkė, nieko neveikiama, pirmininkas norįs rezignuoti ir tt.

Kuopa apsvarsčiusi tokį padėjimą, atrado, kad reikalinga šaukti ekstra TMD. seimą, kuris privalėtų buti kartu su Visuotinuoju Seimu Chicagoje. Šį nutarimą nutarta pasiųsti TMD. centro valdybai ir paskelbti laikraščiuose.

Apart to, kuopa nutarė rinkti visokias knygas, kurios bus paskui pasiųstos Lietuvon. Kas turi atliekamų knygų, meldžiami paaukauti del Lietuvos. Knygas siųskite p. M. J. Damijonaičiui, 901 W. 33rd Str., Chicago, Ill.

AČIU!

Garbųs Viengenčiai! — Lietuvių Pašelpinio Klubo ukėsai, iš Worcester, Mass., teikitės priimti padėką už tą gausią dovaną — $25.00, kurią suteikėte kaipo TMD. paramai išleidimui L. Šerno raštų.

Money orderį prisiuntė klubo iždininkas p. S. J. Purvinskas.

TMD. Sekr. *M. Stapulionis*

STEBĖTINA PAŽANGA

Gydymas ir vaistininkystė padarė stebėtiną pažangą pastarųjų 70 metų bėgyje. Nuo baisių ir karčių gyduolių vaistininkystė dasivarė dabar iki ot, kad gyduoles turi smagią išvaizdą ir taip sutaisytos, kad yra kartu ir skanios ir veiksmingos. Paimkime už pavyzdį gyduolę nuo užkietėjimo, nevirškinimo ir kitų pilvo negalių. 70 metų atgal ligonis gaudavo bjaurų mišinį, nes tuomet žmonės rokavo „kuobjauresnis tuo sveikesnis." Dabar gi ligonis apturi Trinerio Amerikonišką Kartaus Vyno Eliksirą, gana veiksmingą gyduolę, malonią akiai ir gomuriui. Trinerio gyduolė susideda iš geriausių medicinos mokslui žinomų šaknų ir gryno raudonojo vyno. Ji veikia greitai ir tikrai. Klausk aptiekoriaus vien Trinerio Amerikoniško Kartaus Vyno Eliksiro ir neimk pamegdžiojimų! Sergant raumatizmu, neuralgija, niksterėjimais, tinimais, reikalauk vien Trinerio Linimento, kuris gaunamas visose aptiekose. Joseph Triner Company, 1333-1343 So. Ashland Av., Chicago, Ill.

SKAITYK
IR PATARK SAVO
DRAUGAMS IR
PAŽĮSTAMIEMS
užsirašyti naudingą laikraštį
„VIENYBĘ
LIETUVNINKŲ"

Kaina metams $2.50
Pusei metų $1.25

J. Levandauckas
GRABORIUS
78 SOUTH 2nd STREET
BROOKLYN, N. Y.
Tel. 2851 Greenpoint

V. GILIAVIČIA
„VIENYBĖS LIETUVNINKŲ"
INGALIOTINIS
Priima prenumeratą knygų užsakymus
ir spaudos darbus
33 Dewey Str., New Britain, Conn.

Agentas Laikraščių ir Knygų
Speciališkai „Vien. Lietuvninkų"
JONAS A. KATKUS
222 Sagamore Str.,
20th Ward, Pittsburgh, Pa.
P. & A. Phone 22 W. McKees Rocks

Telephone 4256 Market
LIETUVIS ADVOKATAS
GEORGE MATULEWICH
Attorney-at-Law
810 Broad Street
Newark, N. J. Room 810
National State Bank Building

JONAS S. LOPATTO
Attorney and Counsellor-at Law (Lietuvis advokatas pabaigęs Pennsylvanijos Universitetą), užsiima varymu provų visuose teismuose.
Ofisas rumuose
308-9-10 Coal Exchange Bldg.
Cor. River and West Market Strs., Wilkes Barre, Pa.
Bell tel. 1864
Residence 3532 J.

Tel. 4428 Greenpoint.
DR. JOHN WALUK
VALANDOS:
nuo 8 iki 10 iš ryto
nuo 1 iki 3 po pietų
nuo 6 iki 8 vakare
Nedėliomis pagal sutarimą.
161 NORTH 6th STREET
BROOKLYN, N. Y.

Telephone 1537 R. Elizabeth.
DR. A. BACEVYČE
Gyvena Elizabethport'e, N. J.
161 Franklin st., kampas Second st.
Ligonius priima:
ryto nuo 8 — 9. po pietų nuo 1 —
Ryto nuo 8 iki 9 val.
Po pietų nuo 1 iki 2.30.
Vakare nuo 6 iki 8 val.

Tel. 595 Greenpoint
Dr. J. S. Message (Misevičia)
270 Berry St., Brooklyn, N.Y.
Specialistas širdies ir plaučių ligų. Office Hours:
8–10 a.m., 12–2 p.m., 6–8 p.m.

Daktaras
Jonas H. Staknevičius
234 LAFAYETTE STREET
kampas Jefferson Street
Newark, N. J.
Telefonas: Market 9268
Ofiso valandos:
9 — 11 ryte
2 — 4 po pietų
ir 6 — 8 vakare.

PIRMAS
LIETUVISKAS
Fotografistas
ir Maliorius
Geras darbas.
Vidutiniška čienia
L. BENSON,
123 Bedford Ave. Brooklyn, N. Y.

LIETUVISKAS
Fotografistas
ir
Maliorius
Geras Darbas
ir visiems
Prieinama Prekė
J. STOKIS
173 Bridge Str., Brooklyn, N. Y.

Sveikatos Apsauga.

Didžiausias žmogaus turtas — tai Sveikata. — Kiekvieno priedermė yra stengties apsaugoti savo sveikatą. Pavojingiausios ligos — tai vidurių bei skilvio ligos. Šitos ligos prasideda nuo įvairių priežasčių, o jų išsivystymas laipsniškai siekia nuo paprasto ir trumpo užkietėjimo iki sunkių ir pavojingų ligų.

Visad yra svarbu palaikyti normališką vidurių veikimą. Tą geriausiai galima pasiekti su tikraja **Vinco Daunoros Trejanka** arba **Trejomis Devyneriomis,** nes tai ištikimiausias vaistas nuo vidurių bei skilvio ligų.

Kaina dėžutės su prisiuntimu 50 centų. Reikalaukite šiuom adresu: **V. J. Daunora, 229 Bedford Avenue, Brooklyn, N. Y.**

Savaitraštis „DIRVA" pradeda eiti nuo vasario 21 dienos ir po tam eis regulariškai kas savaitė. Formatas pasilieka kaip buvo, ir bus po senovei 8-nių puslapių, 12 point raidėmis, tai yra didesnėmis, kaip pirma buvo, aiškesniam skaitymui ir supratimui musų skaitytojams. Kolei kas pasilieka po senu antrašu, o apie persikraustymą skaitytojams bus pranešta.
Kaina metams $2. Pusei — $1.
Pažiurėjimui numeris dovanai.
„DIRVA"
2004 St. Clair Av., Cleveland, Ohio.

NOTARIJUS
(Rejentas)
JUOZ. O. ŠIRVYDAS
120 Grand St., B'klyn, N. Y.
Kokie tik legališki popierai ir dokumentai reikia užtvirtinti ir padaryti — čia yra padaroma: Daviernostis, pirkimo bilos, liudijimai, certifikatai, vekseliai ir tt.

Bell Phone Dickinson 3995 M.
Dr. Ignotas Stankus
1210 S. Broad St., Philadelphia, Pa.
Lietuvis Daktaras ir Chirurgas.
Ofiso Valandos;
Nuo 9 rito iki 5 po pietu
Vakarais, Ketverge nuo 6 iki 9 P. M.
Nedeliomis iki 4 po pietu.

KANKLĖS
Siųsk Vieną Dolarį prenumeratos KANKLĖMS po vardu:
KANKLĖS — TRETI METAI,
Jas gausi pilnai, visą kompletą gegužės mėnesyje, 1919.
KANKLĖS už 1917 m. 1 d. 50c.
KANKLĖS už 1918 m. 1 d. 50c.
GIRIŲ KARALIUS, opera, 3 d. bet iki 1 d. birželio atiduodama papiginta kaina — 1 dol. 50c. už knygą.
Rašyk:
M. PETRAUSKAS
769 Broadway, S. Boston, Mass.

„LIETUVIŠKAS IŠRADĖJAS"
Šitu vardu išdavėme naują knygutę del išradėjų, sulaikantį 20 paveikslų ir iliustracijų visokių išradėjų ir išradimų, su aprašais ir paveikslais miestų New Yorko ir Washingtono.
Tą brangią knygutę mes išsiunčiame kiekvienam ant pareikalavimo
DYKAI
Jeigu Jųs norite žinoti kiek turto žmonės prasigyveno ir kiek dar galima prasigyventi su pagalba naudingų išradimų, tai rašykitte tuojaus reikalaudami tos naudingos knygutės. Kaipo žinovai (ekspertai) patentų — bandome išradimus Dykai. Rašykit:
AMERICAN-EUROPEAN
PATENT OFFICES, Inc.
256 BROADWAY
(V.L.) NEW YORK, N. Y.

LIETUVIŠKA
RESTAURACIJA
Švariai užlaikoma, greitas ir prielankus patarnavimas
Atvažiavę svečiai iš kitų miestų ir vietiniai atsilankykit, o gausite puikius valgius, kokių tik kas pareikalausite. Priegtam užlaikau puikius kambarius nakvynei, kaip vietiniams taip ir atkeliavusiems iš kitų miestų. Kreipkitės po šiuo adresu: —
MRS. FR. ZOSTAUTAS
102 Grand Str., Brooklyn, N. Y.

DYKAI! DYKAI!
Aš traukiu dantis be skausmo ir veltui tiems, kurie duoda taisyti ir naujus indėti.
Visas darbas visiškai be SKAUSMO
Ne kiekvienas dantistas moka apsieiti su dantimis sunkiam atsitikime, tankiai siunčia pas specialistą. Dr. Chas. Teschberg yra gerai žinomas kaipo specialistas ir įvairiuose atsitikimuose siunčiama pas jį. Ateik ir duok išegzaminuot. Informacijos dykai. Mano karunos ir tiltukai yra 22 karato čysto aukso su dubeltava apačia. Visas darbas gvarantuotas. Kainos prieinamos. Mokestis ant nedėlių. Gazas ir kokainas vartojamas pagal reikalą.
Ofiso valandos: Nuo 9 A. M. iki 8:30 P. M.
Pėtnyčioms uždaryta. Nedėlioms nuo 9 A. M. iki 2 P. M.
DR. CHAS. TESCHBERG, D. D. S. Lietuviškas Dantistas
500 Grand Str. kampas Union Avenue, Brooklyn, N. Y.
Kalba lietuviškai, lenkiškai ir rusiškai. Telephone Stagg 3698

M. & V. FURNITURE CO.
687=9 Third Avenue, So. Brooklyn, N. Y.
Telephone South 4263
EXTRA! =PRANEŠIMAS DEL VISO BROOKLYNO IR APIELINKĖS LIETUVIŲ.
Mes pranešame visuomenei, kad mes uždarėme PENKTOS AVE. krautuvę ir viską perkėlėme į TREČIOS AVE. krautuvę. Tokiu budu norime kad sumažint tavorą ant tiek, kad galėtume sutalpinti į Trečios Avenės krautuvę. Del tos priežasties mes dabartės parduodame už pagaminimo prekę. Todel nepraleiskitę šios progos ir naudokitės tada, kada galima. Mes parduodame ir ant išmokesčių po $1.00 ar $2.00 į savaitę. Taipgi priimame ir *Laisvės Paskolos Bondsus* už pilną vertę lygiai kaip ir pinigus. Tai jeigu turite Laisvės Paskolos Bonds ir norite pirkt fornišius, tai pirkite pas mumis už Bondsus.
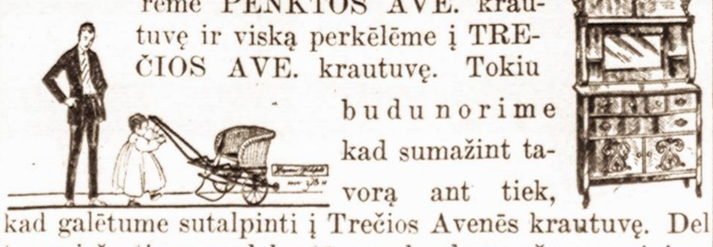

—: PASKIAUSIOS ŽINIOS :—

TELEGRAMA

Lietuvių Atstat. B-vė gavo telegramą iš Lietuvos atstovo Londone sekančio turinio (išsiųsta geg. 3 dieną): —

„Lietuvos valdžia prašo sukelti paskolą Amerikoje. Pinigai lieka Amerikoje apmokėjimui už tavorus. Sėklų nereikia. Lietuvos Valdžia gvarantuoja kad tavorai nebus išsiųsti iš Lietuvos. Raštiškas ingaliojimas ir gvarantija yra pasiųsta mum ir bus perduota. Geg. 1 d. lietuvių atstovai išvažiuoja Amerikon."

(Pasirašo) K. Čepinskis.

Bolševikai atmušė lenkus nuo Vilniaus.
Vilnius Bolševikų rankose

Gardina užėmė lenkai

Lietuvos valdžia Taikos Konferencijoi užprotestavo prieš lenkų veržimasi Lietuvon.

Penki didįkai pranešė, kad militariai užimant teritorijas nenustatys rubežių.

Taikos konferencijoje tapo išrinka komisija del ištyrimo Lietuvos klausimo.

Vinikas,
Žilius,
Bielskis.

LAIŠKAI IŠ LIETUVOS

Anglijoje esanti Lietuvių Atstovybėstovybė prisiuntė mums pluoštą laiškų iš Lietuvos. Nekurie buvo brooklyniečiams ir juos todel išdalinome (vienas jau tilpo „V. L.") Malonės atsišaukti Kazys Stulginskas (seniau gyveno Westville, Ill.) ir Juozas Dailyda (seniau gyveno Pittsburg, Pa.) Pirmajam yra laiškas nuo brolio (vieno iš dabartinių Lietuvos ministerių), antrajam nuo sunaus.

„V. L." Administracija.

DOMINIKAS VINGELIS ATSIŠAUKITE!

Antanas Leliena iš Skotijos prašo musų paskelbti, kad Dominiko Vingelio duktė mirusi Glasgowe 6 d. vasario 1919 m. Ji palaidota miesto kapinėse. Susinešimams adresas yra: W. Bielku, 152 Florence Str., S. S. Glasgow, Scotland.

Vietines Zinios

Veikiantysis Komitetas atlaikė savo reguliarį susirinkimą nedėlioje. Atsilankė 18 atstovų ir keletas svečių. TMD. 3 kp. vieton J. Navicko išrinko naują delegatą, J. Kripaitį. SLRKA 134 kp. irgi perrinko delegatus ir dabar tą kuopą atstovauja: V. Abromaitis, E. Januškaitė, P. Montvila, O. ir B. Raulinaičiutės.

Iš nutarimų atžymėtina: rengti protesto mass-mitingą McCaddin salėje prieš lenk-ponius imperialistus. Tokį pat mass-mitingą tik amerikonams rengia ir Tarybos New Yorke. Beto buvo apkalbėta mokesčiai, kuriuos reiks svetimtaučiams mokėti apleidžiant šią šalį ir išrinkta komisija gauti pilnas nformacjas apie tą visą dalyką. Parašų Komitetas išsiuntęs 42 tukstančiu.

Sekantis susirinkimas įvyks nedėlioje, 11 d. gegužio. 3 val. po pietų; kun. Petkaus svetainėje. Delegatai ir žingeidaujanti apie viršminėtus dalykus malonėkite susirinkti. **V. Širvydas.**

Sueidamas su žmogum, mislykie ne apie tą, kuo jis gali tau buti naudingas, bet apie tą, kuo tu gali jam patarnauti. — **L. Tolstojus.**

Vakarienė — Pereitą subatos vakarą kun. Remeikos svetainėje atsibuvo pirmutinė draugiška vakarienė naujai susitvėrusio Amerikos Lietuvių Klubo. Laike vakarienės vakaro vedėjas, p. Pranas Abraitis, iššaukė keletą svečių ir kliubiečių šį-tą pratarti. Kalbėjo anglų kalboje Al. J. Vencius apie kliubo tikslus ir p. Jos. Janevičius ragindamas jaunimą prisidėti. Taippat ir p. J. Ivanauskas, p-lė Ona Draugeliutė ir ant galo kun. Remeika prašneko. Buvo gražus jaunimo burelis dailiomis popierinėmis kepuraitėmis pasipuošęs. **Report**

Eastnewyorkiečių balius, kuris įvyko nedėlioje po pietų, pasirodė puikiausiu iš visų toje kolonijoje buvusių. Susirinko apie trejetas šimtų žmonių, ir tai neprastų, ale kaip vienas iš dalyvavusių sakė: „Nemačiau tiek vienoje kruvoje tokio gražaus inteligencijos burelio." Muzika, tei sybė, nekaip rėkė, o lietuviškų šokių ir visai negalėjo ištriubyti, bet nuo to šokikai niekaip nesijautė blogiau. Tarpe svečių matėsi daug kareivių ir jureivių, seržantų ir kryžiais apsidabinusių. Žodžiu sakant neivienas nesigailėjo atsilankęs.

„Pabaigtuvės." L. Vyčių 44 kp. subatos vakare sulošė „Pabaigtuves" ir „Nieko be priežasties." Veikalai juokingi ir publikai suprantami. Iš lošėjų atsižymėjo Kazys Pusnikas, tai yra tikras lošėjas ir gabus komikas p-lės M. Teiberiutė, R. Parvažiutė ir naturališkai lošė. S. Danaitis irgi puikiai loštų jei aiškesnę ištarmę turėtų. P-lė O. Giliutė savo gražiu ir stipriu balseliu padainavo solo dainą, o Aps. Pan. Šv. choras, p. J. Baniui vedant gana gražiai padainavo porą dainų ir pašoko ant scenos tautiškus šokius. Juoko pridarė ir „žydai" muzikantai (K. Zalatorius, P. Pusnikas ir A. Šeškevičia) kurie pagrajino taip, kaip Lietuvoje grajina.

Žmonių atsilankė neperdaugiausia.

Tautų Paroda. — Subatoje gegužio 10 d. 3 val. po pietų Chelsea Parke ant 9 avenue tarpe 27 ir 28 gatvių So. Brooklyne, atsibus tautų paroda ir koncertas. Lietuvių choras dainuos lygiai 3 val. po pietų. Dainininkai esat kviečiami, kurie moka tautiškas dainas, ant generalės repeticijos pėtnyčios vakare gegužio 9 d. į Šv. Jurgio Bažnytinę salę, Gold ir York Str., Centr. Brooklyn, N. Y. **K. Strumskis.**

Nepamirškite Operos. — Turėkite domoje, kad Brooklyno Operetės Draugija, prie kurios priklauso geriausios dainininkų spėkos, ant 17 d. gegužio (subatoje) McCaddin salėje statys R. Planqueto juokingą ir dailią operą „Kornevilio Varpai." Iš dainininkų dalyvaus: Sodeika, Kriaučiunas, Vitaitis, Sidabriutė, Česnavičiutė ir kiti bei kitos. Režisieriauja P. Bukšnaitis, o diriguoja K. Strumskis. Pradžia lygiai 8:15 vakare. Tikietų kainos 50, 75 ir $1. Iš toliau galima užsakyti telefonu „V. L." ofise, 2427 Greenpoint.

Teatras. — Gali buti paskutinis šio sezono teatralis veikalas bus „Eglė, Žalčių Karalienė," kurį stato Mot. Sąjungos 29 kp. McCaddin salėje, subatoje, 10 d. gegužio. Todel visi teatro mėgėjai turėtų nepamiršti atsilankyti. Tikietai tik po 25, 50 ir 75 c. Pradžia 8 val. vakare.

Nepamirškite fėrų. — Šv. Juozapo draugija, kuri visados remia Lietuvos žmonių reikalus, rengia didelius fėrus, kurie tęsisi nuo 25 dieną gegužio iki 2 birželio, Tautiškame Name (101-103 Grand Str.,) Pelnas eis nukentėjusiems nuo karės Lietuvoje (stačiai, ne per jokius dabartinius fondus). Taigi visi urą ant fėrų.

Pranešimas. — Lietuvos Sunų Draugystė bertainiame susirinkime 2 d. balandžio nutarė priimti į narius šios d-tės moteris ir merginas, nuo 18 iki 35 metų amžiaus. Įstojimas tik $1.00.

Liet. Sunų D-tė laike ligos nariams išmoka pašelpą po $6.00 į savaitę, taippat pomirtinės po $1.00 nuo kiekvieno nario.

Susirinkimai atsibuna 1-mą ir 3-čią Seredą kiekvieno mėnesio po 46 Ten Eyck Str., cor. Lorimer St. Visas lietuvaites kviečia prisirašyti.. **Komitetas.**

DARBININKAI!

Perstokit mokėti brangias Randas

Ingykite savo nuosavą namą, kur galėsite turėti savo visokių daržovių, laikyti vištų, karvę ir kitokių gyvulių; kvėpuoti tyrą orą ir busit sveiki. Mes budavojame ir parduodam namus gražius ir pigius už 10 dolarių ant syk įmokėti ir po 5 dol. ant mėnesio. Darbą gvarantuojam ant vietos. Taipg. turi daug visokių namų, gerų pirkimui, kitose vietose. Atsišaukite ypatiškai, per laišką ar telefonuokite.

CHARLES LABAN
63 Park Row, New York, N. Y.
World Building, Room 525
Tel. Beekman 1479
(20)

„VIENYBĖS LIETUVNINKŲ" SPAUSTUVĖ
Greičiausiai, Gražiausiai ir Pigiausiai
atlieka visokius spaudos darbus
— Adresuokite —
„VIEN. LIET." ADMINISTR.
120 Grand St., B'klyn, N. Y.

KONCERTAS IR BALIUS

Kokio dar nėra buvę Brooklyne

Rengia Lietuvių Proofesionalų Muzikantų Draugija

Šį puikų koncertą ir balių pareniia naujai susiorganizavusi Lietuvių Profesionalų Muzikantų Draugija

Atsibus

Subatoje, 10 d. Gegužio=May 1919

TAUTIŠKAME NAME

101-103 Grand Street, Brooklyn, N. Y.

Salė atsidarys 7 val. Koncertas prasidės 8 valandą

Koncerto išpildyme dalyvaus įžymus solistai, muzikantai ir visa eilė mokinių gerai išsilavinusių

PROGRAMAS

1) March Semper Fidelis ..... J. P. Sausa
2) Overture Hungarian Comedy ..... Keler Bela
Išpildys Benas
3) Smuiko, solo ..... išpildys Ant. Baniulis
4) Duetas, klarnetų „The Swiss Boy" ..... Paul deVille
Išpildys K. K. Venskus ir R. Lapais
5) Solo, piano, Dance Rustique ..... Wm. Mason
Išpildys Ona Shrupskiutė
6) Picolo solo Chant du Rissignol ..... F. Filipovsky
Išpildys Juozas Ambrozaitis
7) Solo piano — Romance Alice ..... Jos. Ascher
Išpildys Elena Kundročiutė
8) Fantazija, Grand America ..... Theo. Baudix
9) March, Stars and Stripes Forever ..... Sausa
Išpildys Benas

PASIBAIGUS PROGRAMUI ŠOKIAI

Nėra pasaulyje žmogaus, kuris nemylėtų muzikos. Muzikos balsas žmogų palinksmina, padaro gyvesniu, sukelia upą ir priverčia pamiršti kasdieninius vargus. Kas tik mylite muziką, ir mylite smagiai pasišokti nepamirškit šio puikaus koncerto. Pilnai busit užganėdinti. Įžanga 50c ir 35 centai.

UŽKVIEČIA KOMITETAS K. K. VENSKUS ir M. VAITEKUNAS

TEATRAS, DAINOS IR ŠOKIAI.

RENGIA

Choras „Lyra"

11 d. Gegužio=May 1919

K, MATECKIO SVETAINĖJE

168 Clinton Ave. Maspeth, L. I.

Durįs atdaros nuo 3 val. po pietų Lošimas prasidės 4 val. po pietų

ĮŽANGA — — — — — — — — — — — — — — 35c. YPATAI

BUS SULOŠTA JUOKINGA KOMEDIJA

ŽYDAS STATINĖJE

Bus ir daugiau pamarginimų

Choras Lyra sudainuos keletą naujų dainų po vadovyste p-no L. Eremino. Taipgi šitame vakare dalyvaus iš Central Brooklyno LSS. 83 kuopos vyrų choras po vadovyste p-no L. Eremino. Visi kas tik turit liuoso laiko — Ant Maspethiečių parengto vakaro! nes bus daug juokų, bus sulošta monologų ir dialogų.

Visus iš apielinkės kviečia — CHORAS LYRA.

A.L.R.K. Moterų Sanjungos 29 kp.

stato scenon labai gražų teatrą

„EGLĖ ŽALČIŲ KARALIENĖ"

Penkių veiksmų dramatika
Veikalas bus suloštas

10 dieną Gegužio-May 1919

McCADDIN SVETAINJE

Berry Str., (tarpe So. 2-ros ir So. 3-čios) Brooklyn,

Dalyvaus šiame teatre musų gabųs artistai. Teatras susideda iš dainų, šokių ir gero lošimo. Po teatrui šokiai; griežš puiki muzika. Taigi nepamirškite ateiti ant McCaddin Hall, 10 d. gegužio

Atsilankęs nei vienas nesigailės.

Telephone Stagg 3929.

TIKTAI 1000 DOLERIU

Ant pardavimo nauji muriniai ir mediniai namai, su 6 kambariais, maudynėmis, inmokėti $100, likusius kas mėnuo po $10. Kaina $1,000. 2-jų šeimynų namas su 11 kambarių ir maudynėmis, inmokėti $150, likusius kas mėnuo po $15, kaina $1,500. Turime namų ant 3, 5, 6, 7, 8, 10 ir daugiau familijų, su dideliu pasirinkimu už visokią prekę — Ridgewoode, Jamaica, E. New Yorke, Flatbushe, South Brooklyne, Maspethe, Greenpointe — visuose priemiesčiuose ir pačiame Brooklyne ir New Yorke. Turime daug farmų su budinkais ir gyvuliais, žemė geriausis, musų monėmis apgyventa.

Su visokiais reikalais kreipkitės pas mane, o aš patarnausiu teisingai.

A. B. ZINIS REALTY CO.

Branch Office: 420 Lorimer Street, BROOKLYN, N. Y.

JUOZAS GINKUS
FOTOGRAFAS

499 Grand Street, Brooklyn, N. Y.
KAMPAS UNION AVE.

Fotografuoja Veselijas, Pagrabus, Grupas, Šeimynas ir pavienius. Darbas atsakantis, kainos prieinamos. Kurie mylit turėti gražius savo PAVEIKSLUS tad kreipkitės pas JUOZĄ GINKŲ, kuris padirba puikius Paveikslus, kaip mažus taip ir didelius visokiom spalvom. Reikale kreipkitės pas Juozą Gink

PUIKUS VASARINIAI ČEVERYKAI

Kiekvienas turi apsirupinti nusipirkti gerus čeverykus, tik nevisur juos galima gauti. Pirm pirkimo jau reikia žinoti kas gerą tavorą užlaiko. Visada eik pirkti pas **K. Bundonį**, jisai užlaiko geriausį tavorą ir su prieinamoms kainomis.

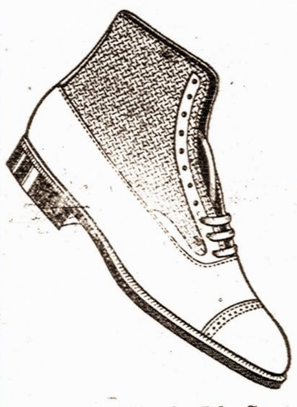

Didžiausio pasirinkimo čeverykai W. L. Douglas, Emerson, Educator ir kitų firmų parsiduoda pigiaus negu kitur. Ant pareikalavimo išsiunčiu į kitus miestus ir apmoku persiuntimo lėšas. Persitikrinimui kviečiu atlankyti mano čeverykų krautuvę. Čion rasi čeverykus nuo mažiausio iki didžiausiam.

Nepamirškite antrašo:

K. BUNDONIS
183 Bedford Ave.
Kampas North 7th Street BROOKLYN, N. Y.

Telephone 2372 Greenpoint

Macys Bros. Furniture Co.

$1.00 į sanvaitę

Didelis išpardavimas KERIČIŲ visokio didumo

Puikus ICE-BAKSIAI dideliam pasirinkime.

Taipgi įvedėm skyrių GRAFAFONŲ, kur galima gaut kokių kas nori palinksminimui namų.

Pristatom į visas apielinkes.

Atvažiuokit kad ir iš toliaus, KARAI UŽSIMOKĖS.

Musų adresas:

MACYS BROS. Furniture Co.

198=200 Grand Str. Brooklyn, N. Y.

Šale Comedy Teatro. Tarpe Bedford ir Driggs Ave

Vincas Struogis

Lietuvos Vėliavų Išdirbėjas
155 Hope St. Brooklyn, N. Y.
Telefonas 2989 Stagg
Residence Tel. 3671-R W'burg.

VISŲ LIETUVIŲ ATYDAI!

Nuo tulo laiko užsiėmiau išdirbinėti tikras LIETUVOS VĖLIAVAS musų Draugijoms, Klubams bei Organizacijoms. Sulygšiol, beveik žėdna musų draugija rupindamasi įsisteigti sau Vėliavą, pasidirbdama pagal geresnį išmanymą savo komiteto.

Taigi šiuomi pranešu lietuviams, kad kur tik randasi draugijos, klubai arba organizacijos, stengtųsi turėti tikrą Lietuvos Vėliavą. Duodami užsakymą padirbimui Lietuvos Vėliavą kreipkitės šiuom adresu: —

V. STRUOGIS
155 HOPE STREET BROOKLYN, N. Y.